

## Nossa Memória

### 25ª Olimpíada do Colégio Leopoldo



Por seu estímulo permanente à atividade esportiva, o Colégio Leopoldo fez de suas olimpíadas uma marca de sua tradição. Na 25ª Olimpíada de 1961, as disputas concretizaram o sonho acalentado pelo Prof. Newton Gonçalves de Barros, de fazer da competição esportiva interna uma **alta recreação de alunos educados**. Em 1961 venceu a Bandeira Azul, com grande destaque para o bi-campeão Antônio Carlos Bittencourt. (Leia **Nossa Memória**, página 3)

## Imprensa



“Nos sonhos revolucionários dos pequenos burgueses como eu, miséria era uma bandeira. Sofríamos com ela – a miséria dos outros era nosso problema **existencial**. Hoje, esvaiu-se a **revolução** imaginária e isso gerou um desalento que aos poucos deu lugar ao cinismo, quase um alívio feliz. Mas a miséria é a ponta do iceberg sujo e poluído no Brasil. Nós fazemos parte dela. Não existe um mundo limpo e outro sujo. Um infecciona o outro. A burocracia é miséria, nossa corrupção é miséria, a estupidez política é miséria.

A miséria não está nas periferias e favelas – está no centro da vida brasileira. Somos uns miseráveis cercados de miseráveis por todos os lados. (Trecho final do artigo intitulado **Entre a piedade e o medo**, de autoria de Arnaldo Jabor, no O Globo (segundo caderno) de 05.04.2011)

## Prefeitura publica norma técnica para cadastrar geradores de resíduos



- Página 4 -

## SEMTESTP anuncia mudança no trânsito de Nova Iguaçu

### Motoristas apontam trechos mais críticos no centro

Um caos. Trafegar pelas ruas de Nova Iguaçu, seja em carros, vans, táxis ou ônibus, tem sido um verdadeiro martírio na vida de motoristas e passageiros que precisam se locomover diariamente pela cidade. Até mesmo os mais experientes no volante se mostram descontentes com o trânsito de Nova Iguaçu e pedem melhorias.



**Nome:** Jurandir Santana Barbosa

**Idade:** 66 anos

**Ocupação:** taxista

“Trabalho como taxista há 20 anos e afirmo que o horário mais crítico é na parte da tarde. O pior trecho de Nova Iguaçu é entre a Luiz Guimarães e o Extra. O fim da Barros Junior, sentido Dutra, também é terrível. Quando o trânsito está bom, levo 15 minutos em uma viagem. Mas quando está ruim, passa dos 40”.

Na busca por soluções, a Secretaria Municipal de Trânsito e Serviços Públicos anunciou, esta semana, que fará uma experiência para tentar minimizar o engarrafamento em um dos trechos de maior reclamação por parte dos motoristas. A partir do dia 11, o viaduto do



**Nome:** Alexander Moreira

**Idade:** 26 anos

**Ocupação:** Agente de Trânsito

“É muito carro para pouca rua. Mas acredito que o grande problema seja a falta de educação de alguns motoristas no trânsito. Como agente, eu tenho o poder de notificar, caso um motorista cometa infração. Mas o Detran é quem multa. Procuro trabalhar conscientizando o motorista, mas alguns agem com arrogância e o jeito é notificá-los”.

Posto Treze passará a funcionar em mão única, sentido centro de Nova Iguaçu, entre 7h e 11h.

Caso a experiência seja bem sucedida, o viaduto pode sofrer alteração definitiva. A Semtesp também estuda outros trechos de grande congestionamento para realizar testes semelhantes. Os leitores do Correio da Lavoura dão sugestões.



Fotos de Paulo Santos

**Nome:** José Bezerra de Lima

**Idade:** 60 anos

**Ocupação:** motorista de ônibus

“É muito carro e falta administração. Quando o trânsito começa a engarrafar, os agentes somem. Quando carros particulares e os ônibus se misturam, fica muito tumultuado, ninguém quer dar passagem para ninguém. Trabalho de 16h15 até 00h00 e as três primeiras viagens são sempre muito engarrafadas, só depois que melhora um pouco, cerca de 20 minutos no tempo total de viagem”.

## Vendas de Páscoa preocupam comerciantes

### Expectativa é que movimento cresça na véspera do feriado

A dois domingos da Páscoa, comerciantes de Nova Iguaçu demonstram preocupação com as vendas de produtos tradicionais desta época do ano, como o bacalhau, as caixas de chocolate e os ovos de Páscoa. O movimento em mercados e casas de doces e biscoitos ainda está abaixo do esperado e quem já começou a procurar os ovos de chocolate, por exemplo, tem mais opções.

“Prefiro fazer as compras com antecedência, pois há menos pessoas disputando um mesmo espaço. Além disso, quem deixa para comprar os ovos na última hora não tem muitas opções e muitos ovos já estão quebrados”, explicou a professora aposentada Sandra Maria Araújo, 52 anos.

A tendência é que as vendas cresçam somente nos últimos cinco dias que antecedem a Páscoa. Porém, alguns ovos de chocolate devem se esgotar rapidamente das prateleiras.

“Os ovos do Sherek e do Bem 10 devem ser os mais procurados pelas crianças. Seus preços variam entre R\$ 15,99 e R\$ 35,99. Mas por enquanto é preciso aguardar. O brasileiro gosta de esperar até o último momento”, explicou José Milton, gerente da Casa do Biscoito.

Quem não tem condições de comprar ovos de Páscoa pode usar a criatividade para presentear a todos neste feriado. Tradicionais caixas de bombom como Garoto, Nestlé e Lacta têm preços entre R\$ 6,49 e R\$ 6,99. Algumas pequenas cestas bem feitas com bombons de diferentes sabores podem formar um belo e saboroso presente nesta Páscoa.



Paulo Santos

O comércio que tradicionalmente vende produtos alusivos à Páscoa, exceção feita às grandes organizações, tem sido unânime em afirmar que as vendas só serão incrementadas a partir da próxima semana, atingindo o seu ápice na própria Semana Santa

## A Foto e o Fato

### O buraco da Travessa



Paulo Santos

Travessa Mariano de Moura, em frente ao nº 15. Aí está o buraco mais visível do centro comercial de Nova Iguaçu, de onde brota diariamente uma água que não pode ser chamada de potável. Hélio Osni Alves Borges e outros comerciantes da Travessa de grande movimento de veículos e pedestres, que liga na zona central de Nova Iguaçu a Av. Governador Amaral Peixoto à Av. Marechal Floriano Peixoto, já chegaram a conclusão de que estão só e mal pagos. Não têm a quem reclamar. Órfãos de um poder voltado para o interesse público, eles chegaram a dizer que “temos que nos virar sozinhos, porque nem mesmo as entidades de classe querem saber dos nossos problemas”.

Está feito o registro. Os comerciantes da Travessa Mariano de Moura, lógico, exigem providências imediatas.

## Xandrinho sustenta a necessidade de um Batalhão da PM em NI

Assim como lutou para a instalação de uma Delegacia Legal e a desativação da 52ª DP em Nova Iguaçu, o deputado estadual Xandrinho (PV) mostra que está preocupado com a questão da Segurança Pública na Baixada Fluminense. Logo nos primeiros dias do exercício de seu mandato na Assembleia Legislativa do Estado do Rio de Janeiro (Alerj), ele protocolou um pedido para a construção de um Batalhão da Polícia Militar na cidade. “A minha luta para a construção de um Batalhão em Nova Iguaçu é antiga. Venho lutando antes de ser deputado. Uma cidade que possui a dimensão que ela possui, não pode ficar sem um Batalhão”, justifica Xandrinho.

Paulo Santos



Xandrinho

Quando era vereador, Xandrinho sempre enviava ofícios à Secretaria de Segurança pública pedindo mais investimentos na área. Um exemplo disso são os inúmeros pedidos, formalmente encaminhados à secretaria, solicitação a instalação de cabines da PM em pontos estratégicos do município, entre eles o cruzamento da Rua Nilo Peçanha com a Via-Light. “Sempre me dediquei à questão da Segurança Pública na Baixada Fluminense, mas depois que os morros foram pacificados com as UPPs, minha preocupação com a Baixada aumentou muito. É que muitos traficantes podem ter migrado para cá”, disse.

Além do Batalhão da Polícia Militar em Nova Iguaçu, já o que cobre a área é o 20º BPM, que fica em Mesquita. Xandrinho também acredita que a questão de oferecer segurança ao cidadão deve ser um dever de todas as instâncias de poder. “Gostaria muito de ver a criação da Guarda Municipal. Ela poderia contribuir muito com o policiamento no Centro e em alguns bairros populosos de Nova Iguaçu”, comentou.

Xandrinho foi vereador por três mandatos e em 2010 se elegeu deputado estadual. Quem quiser saber o que o político está defendendo na Alerj e acompanhar o trabalho parlamentar, acesse o site: [www.xandrinho.com](http://www.xandrinho.com).

## Antártica é campeão do Torneio de Verão Master



- Página 6 -

## Viaduto do Posto Treze sofrerá alteração no trânsito em horário de tráfego intenso

Fotos de George Campos



Viaduto do Posto 13, sentido de quem vai para o centro de Nova Iguaçu

Para melhorar o acesso à cidade, a Prefeitura de Nova Iguaçu, através da Secretaria de Trânsito e Serviços Públicos (Semtesp), determinou a mudança no trânsito do Viaduto do Posto Treze. Provisoriamente no período entre os dias 11 e 15 de abril, das 7 às 11 horas, o viaduto passa a ter mão única de direção no sentido centro de Nova Iguaçu.

De acordo com a Semtesp, 50 mil carros trafegam pelo local diariamente. O objetivo da alteração é melhorar o deslocamento no período da manhã. "Se os resultados forem positivos e as pessoas tiverem melhor acesso à cidade, faremos um planejamento para tornar a medida definitiva", explicou o secretário de Trânsito e Serviços Públicos, Rholmer Louzada Júnior. O comerciante George Souza, que passa pelo local diariamente, gostou da novidade: "A mudança é positiva, pois o trânsito vai fluir melhor neste horário, que tem tráfego muito intenso", comentou.

A determinação também provocará mudança no itinerário de algumas linhas de ônibus municipais e intermunicipais. Algumas passarão a

trafegar pela Rua Amélia Rodrigues, Rua Alexandre Fleming, Via Dutra (sentido Rio), Rua Delfina Borges, Rua Inês, Via Dutra (sentido São Paulo) e Rua Antônio Borges. São elas: **Viação São José** - Nova Iguaçu-Belford Roxo (Via Bayer); Belford Roxo-Pavuna; Ponto Chic-Barro Vermelho; e Ponto Chic-Pavuna. **Auto Viação Vera Cruz** - Geneciano-Nova Iguaçu; e Babi-Nova Iguaçu. **Transportes Continental** - Nova Iguaçu-Belford Roxo. **Transportes Flores** - Nova Iguaçu-Duque de Caxias; Nova Iguaçu-Duque de Caxias (via Vilar dos Teles); Nova Iguaçu-Lote XV; Nova Iguaçu-Sargento Roncali; Nova Iguaçu-Xerém; e Nova Iguaçu-Parque São José. **Linave Transportes** - Miguel Couto-Edson Passos. **Transportes e Turismo Alto Minho Ltda.** - Centro-Vila São Luís.

Outras linhas passarão a seguir pela Rua Amélia Rodrigues, Rua Alexandre Fleming, Via Dutra (sentido Rio), Rua Delfina Borges, Rua Inês, Via Dutra (sentido São Paulo) e Rua do Ramalho. São elas: **Auto Viação Vera Cruz** - Nova Iguaçu-Belford Roxo. **Viação Brazinha Ltda.** - Centro-Jardim Tropical.



Outro panorama do viaduto no mesmo sentido, ou seja, de quem vai para o centro de Nova Iguaçu

## Prefeitura oferece aulas gratuitas de natação para jovens e crianças

George Campos



A Prefeitura de Nova Iguaçu em parceria com o Esporte Clube Iguaçu e o Iguaçu Basquete Clube, proporcionam aos jovens deste município a oportunidade de praticarem natação

Já começaram as aulas de natação oferecidas pela Prefeitura de Nova Iguaçu. A iniciativa, que faz parte de uma parceria com o Esporte Clube Iguaçu e o Iguaçu Basquete Clube, está beneficiando 120 crianças e jovens do município. As atividades acontecem nos turnos da manhã e da tarde, são gratuitas e incluem crianças portadoras de necessidades especiais.

De acordo com a secretária de Esporte e Lazer (Semel), Sandra Azevedo, o projeto conta com professores e estagiários especializados em modalidades aquáticas e as turmas são separadas por faixa etária. "É a primeira vez que o município oferece natação, iniciamos o projeto em 2010 e estamos ampliando este ano. O nosso objetivo é detectar novos talentos para competições nacionais".

São muitos os benefícios da natação, entre eles a diminuição dos riscos de doenças

cardiovasculares. As braçadas deixam o coração forte e ao mesmo tempo eliminam gordura. De acordo com a professora de Educação Física, Lúcia de Moraes Bezerra, o número de crianças com colesterol alto e problemas respiratórios tem crescido. "Aqui todos passam por exames, são acompanhados por avaliações médicas periódicas e a natação tem revertido esses quadros. As crianças aprendem rápido porque fazer uma atividade na água é divertido", explicou.

A turma concorda. Letícia Milena, de 12 anos, aproveitou a oportunidade para voltar a nadar e realizar o sonho de ser uma grande atleta. "Nadava quando era pequena, mas tive que parar. Agora que voltei, logo nas primeiras aulas já me sinto mais disposta, com mais energia até mesmo para praticar outros esportes. Vou me dedicar para um dia poder competir", revelou.

## Unidade de Saúde da Família do Ererê é reinaugurada

Cláudio Molina



A deputada Eliane Rolim destacou as melhorias na saúde de Belford Roxo nos últimos dois anos

O secretário de Saúde de Belford Roxo, Omar Luiz Rocha da Silva, reinaugurou na última sexta-feira, dia 8, a Unidade de Saúde da Família (USF) Ererê I, II e III, no Parque Colonial. A unidade que passou por uma reforma geral de um mês, continuou funcionando ao atendimento ao público durante as obras. A unidade atende em média 100 pessoas por dia e tem uma equipe formada por três médicos (clínica geral), três enfermeiros, três técnicos de enfermagem e 30 agentes comunitários de saúde. A deputada federal Eliane Rolim (PT) prestigiou a reinauguração.

A Unidade de Saúde da Família Ererê I, II e III foi inaugurada em abril de 2003 e, segundo o coordenador de Estratégia de Saúde da Família (ESF), Bruno Castro, nunca havia passado por uma reforma. "O prédio estava todo depredado com vazamento, infiltrações e janelas quebradas. Esta é a segunda unidade reformada, mas a nossa meta é revitalizar as outras 15, pois o fundamental é prestarmos um bom serviço ao cidadão", disse Bruno Castro, acrescentando que a USF do Ererê tem quatro consultórios (sendo um de enfermagem) e sala de vacinação. Atualmente o ESF tem 435 agentes comunitários de Saúde, divididos em 35 equipes. São atendidas 180 mil pessoas cadastradas. No último

mês de fevereiro, a unidade do Parque Esperança I e II já havia sido reinaugurada.

Em seu discurso, o secretário de Saúde enfatizou que ainda este ano serão reformados o Hospital Municipal Jorge Julio Costa dos Santos, no bairro Piam, e a Policlínica Neuz Brizola, no Centro. "A saúde só se constrói com o engajamento de todos os profissionais da área e com a colaboração da população. O prefeito Alcides Rolim busca sempre o melhor para a população, pois sua história é feita de trabalho", concluiu Omar Silva, ao lado da subsecretária de Saúde, Sonia Zimbaro.

Em seu primeiro mandato, a deputada federal Eliane Rolim já conseguiu com o Governo Federal a liberação de R\$ 1.850 milhão de reais para Belford Roxo. A verba será utilizada na construção de USFs e em reformas de algumas unidades. "Nesses dois anos de governo, a saúde do nosso município melhorou muito. O prefeito está sempre em Brasília buscando recursos não só para a saúde, mas para outros setores, como obras, por exemplo. Hoje o município tem uma parceria sólida com os governos federal e estadual. Isso tem rendido bons frutos. Estou na Câmara dos Deputados sempre defendendo os interesses de Belford Roxo", finalizou Eliane Rolim.

## Informe CDL

### CDL de Nova Iguaçu busca novas parcerias para o comércio da cidade

Divulgação/CDL-NI

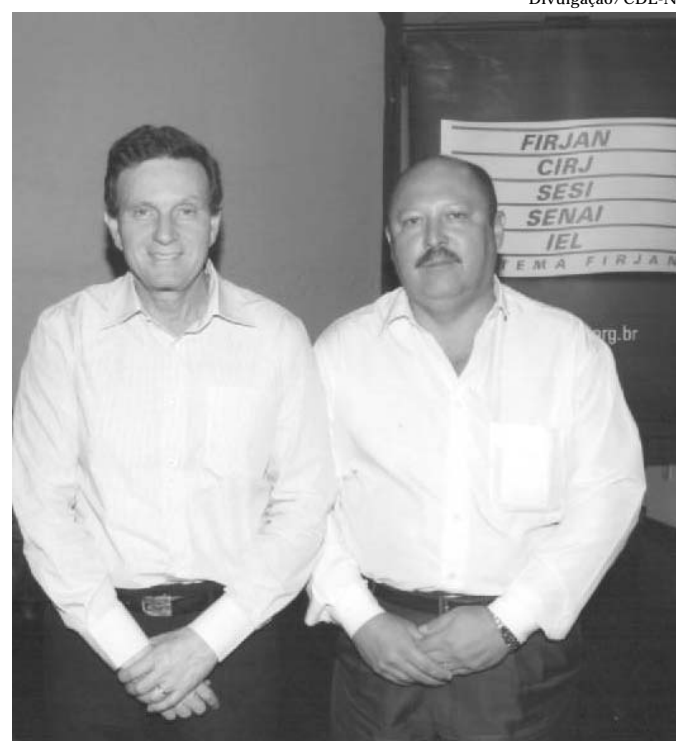

O senador Marcelo Crivella com o presidente da CDL de Nova Iguaçu, Cláudio Rosemberg

Preocupado com o número excessivo de feriados tanto municipais, estaduais e nacionais como a Semana Santa, o presidente da CDL de Nova Iguaçu, Cláudio Rosemberg aproveitou o encontro com lideranças políticas e empresariais para expor os principais problemas que o comércio local enfrenta. A reunião foi realizada no Country Club de Nova Iguaçu e contou com a presença dos presidentes de entidades representativas da cidade de Nova Iguaçu como a ACINI, o SINCOVANI e a CDL-NI.

O presidente regional da FIRJAN, Carlos Erane de Aguiar conduziu o encontro que teve como principal objetivo firmar com o legislativo municipal e estadual, na pessoa da ex-vereadora e agora deputada estadual Rosângela Gomes e o senador Marcelo Crivella. Ambos conversaram por vários minutos com o presidente da CDL-NI, Cláudio Rosemberg e ouviram suas principais reivindicações. "Nossa infra-estrutura é precária. O sistema de esgoto é caótico e saneamento básico deixa muito a dese-

jar. Apesar de Nova Iguaçu, por meio do Rio Guandu, ser a principal fonte de água para muitas cidades do Estado do Rio, inclusive a capital, ainda sofremos com a falta de água nas torneiras de milhares de estabelecimentos comerciais", alertou Cláudio Rosemberg.

O senador Marcelo Crivella não ficou só na escuta das reivindicações. Ele também pediu a colaboração de todos para o crescimento e desenvolvimento da região. "Estamos realizando uma pesquisa detalhada sobre essa falta de infra-estrutura na Baixada Fluminense. Será feita uma radiografia com todas as informações que precisamos para alavancar ainda mais o comércio e indústria. O empreendedorismo simplesmente não existe sem a ajuda do poder público. Temos que ser parceiros e seremos. Vamos melhorar o fornecimento de água e implementar sistemas de esgoto que funcione o possa proporcionar condições de empreender com força total na nossa tão querida Baixada Fluminense", finalizou o senador Crivella.

## Amilcar Aquino

OAB RJ 57875

**Advocacia Cível  
Juizado Especial Cível  
Pessoa Jurídica e Física**

Av. Marechal Floriano Peixoto, 2190/Sala 501aa  
Centro - Nova Iguaçu - RJ

E-mail: [amilcar.rlk@terra.com.br](mailto:amilcar.rlk@terra.com.br) Telefone: (21) 2768-3757

## FUNERÁRIA SÃO SALVADOR

CONCESSIONÁRIA DA PREFEITURA DE NOVA IGUAÇU  
SERVIÇOS FUNERÁRIOS DIA E NOITE  
TELS.: 2767-0124 / 2667-2317 / 2768-0325

Atendemos e reservamos capelas em todos os cemitérios, inclusive no Jardim da Saudade

### ATENÇÃO:

Os preços dos serviços funerários prestados pela Funerária São Salvador são os menores de todo o Grande Rio, porquanto tabelados pela Prefeitura Municipal

Procure-nos em caso de necessidade

Urnas - Remoções - Capelas para velórios  
Ornamentações - Coroas - Flores - Mesa / Eça

Rua Dom Walmor, nº 179 - Nova Iguaçu

## CORREIO DA LAVOURA

UMA PUBLICAÇÃO DE EDITORA CL LTDA.

JORNAL FUNDADO A 22 DE MARÇO DE 1917  
POR SILVINO DE AZEREDO

REDAÇÃO E OFICINAS: R. LUIZA LAMBERT, 91

Tels.: 2668-3949 / 2765-3160 / 9560-2078 / 9585-1249

CEP 26.215-320

E-mails: [correiolavoura@ig.com.br](mailto:correiolavoura@ig.com.br) / [cl.1917@gmail.com](mailto:cl.1917@gmail.com)

EDITOR CHEFE

ROBINSON BELEM DE AZEREDO

DIREÇÃO ADMINISTRATIVA

GERSON BELEM DE AZEREDO (in memorian)

DIREÇÃO COMERCIAL

VÍNIUS MENEZES AZEREDO

COLABORADORES:

Arthur Cantalice (in memorian), João Barbosa, Irio Antonio Weschenfelder (in memorian), Adhemar Guimarães, Paulo Santos (fotógrafo), Juninho Carnavalesco, Thiago Rachid, Celso Martins e Matheus Babo Torres Simonetti (estagiário).

Editoração Eletrônica: [cl.1917@gmail.com](mailto:cl.1917@gmail.com)

O Jornal CORREIO DA LAVOURA não se responsabiliza por conceitos e opiniões emitidos nos textos assinados.



**Impossível Parar de Comer!**  
ENTREGAMOS EM DOMICÍLIO  
(área sob consulta)

ALMOÇO EXECUTIVO 12:00 às 16:00hs  
HORÁRIO DE FUNCIONAMENTO 12:00 às 00:00hs

NOVA IGUAÇU R. Deutor Mário Guimarães, 196, Centro  
2667.5696 / 2667.5837  
WWW.PIZZAPASTA.COM.BR



# Andando por aí

JOÃO DA RUA

## Cenaurbana

Na falta de comunicação explícita, todos se igualam no silêncio de sua estupidez. Ninguém se manifesta. No vagão de quatro rodas, o ônibus de todos os dias, a insatisfação não digerida viaja nas linhas inter e intra-municipais. A senhora idosa que recebe do passageiro jovem um lugar para sentar com a pouca educação que lhe resta, não agradece a gentileza para todos obrigatória, mas que vai se tornando cada vez mais rara.

Do Riachão para Nova Iguaçu e daqui para lá, sob os auspícios de Nossa Senhora da Glória, uma das inúmeras empresas que transporta cada vez pior seus usuários compulsórios, imune a qualquer tipo de fiscalização, como soberba concessionária de um serviço público de vital importância para a população: o transporte coletivo.

## Cenaurbana (II)

No mesmo ônibus três pessoas estão ao celular simultaneamente sem se darem conta de que falam para testemunhas anônimas sobre seus problemas íntimos, em alto e bom som. Essa massa de gente que "habita" a periferia de Nova Iguaçu ignora, sem culpa, a humanidade que já existiu um dia dentro de todos nós. Há uma violência que logo se percebe mal dissimulada em cada um dos passageiros, todos prontos a explodir sem qualquer motivo que justifique uma possível agressão. Essa gente embrutecida tem a reclamar o fato de estar sendo violentada há mais de duas gerações nos seus sentimentos e valores mais profundos, vítima de um sistema que reinventou a senzala, agora de forma mais perversa, porque imperceptível para a grande maioria: portando o pobre coitado(a) um celular, não se percebem desligados pelo mesmo sistema que os condena a ficar, virtualmente, fora da área de cobertura. Os meios de comunicação substituíram, em poder de controle sofisticado por tecnologias de ponta, o braço do feitor, mas não conseguem esconder o secular desprezo que a casa grande nutre pela senzala.

## A tragédia nossa de cada dia

A tragédia maior é que as pessoas se sentem impotentes – e com razão – para explicar a grande tragédia dominante que nos faz entender o mundo, hoje, ainda que no plano inconsciente, como um verdadeiro inferno do qual não sabemos como escapar. Pensar absolutamente em ganhar dinheiro, a qualquer preço, em "viver" intensamente aqui e agora, termina sendo uma tentativa vã de escape, de fuga, para um número cada vez maior de pessoas que se drogam diariamente usando os mais variados estupefacientes, não necessariamente aqueles de que trata a crônica policial.

Digo isto porque muitas pessoas reclamam, sem que eu nada pergunte, de que não agüentam mais ouvir e sobretudo ver (via TV) notícias ruins, a exposição diária de tanta tragédia, de tanto horror e terror, aqui e no mundo.

Para esses que me indagam, em qualquer conversa jogada fora, peço apenas um minuto de silêncio para que ouçam e meditem sobre a minha resposta, tão pretensiosa quanto pessimista. Respondo: "Vocês ainda não viram nada. Aguardem os próximos capítulos".

## Dito e feito

E o próximo capítulo entrou no ar às 8h45m desta quinta-feira, dia 7 de abril. Guardem esta data. Toco no tema tragédia e o noticiário de todas as mídias é invadido pela chacina que seguiu à risca o modelo norte-americano que celebrizou, na vida real e depois nas telas, a figura infernal do **serial killer** – personagem emblemático da sociedade americana.

A Internet me socorre rapidamente ao informar que o rapaz de 23 anos, de nome Wellington Menezes de Oliveira, matou doze crianças, a maioria meninas na faixa dos 12 aos 15 anos, na Escola Municipal Tasso da Silveira, em Realengo. Logo cedo – segundo a Polícia – Wellington, na condição de ex-aluno, entrou na Escola sob a alegação de que iria fazer uma palestra. Munido de dois revólveres, que chegou a recarregar várias vezes, passou a atirar do terceiro andar daquele estabelecimento de ensino público. Seguindo o roteiro, Wellington matou-se depois de ter sido atingido por um disparo, no abdômen, feito pelo 1º Sargento Márcio Alexandre Alves, 38 anos, do Batalhão de Policiamento Rodoviário da PM.

Essa tragédia sem precedentes no Rio de Janeiro e no Brasil, como era de se esperar abalou a todos logo ao ser noticiada. Autoridades do Rio e até mesmo de Brasília (José Sarney) usaram a expressão terrorismo. Cínica definição daqueles que de uma certa forma são responsáveis pela violência que vem sangrando há muito tempo a sociedade brasileira. A tragédia de quinta-feira aconteceu numa escola, ou seja, nesta instituição-símbolo para brasileiro como Anísio Teixeira, Paulo Freire e sobretudo Darcy Ribeiro, que sonharam um dia civilizar o Brasil a partir dos bancos escolares. Deu tudo errado.



# Nossa Memória

## 25ª Olimpíada do Colégio Leopoldo

“Foram dois os campeonos olímpicos de 1961: Antônio Carlos Bittencourt que já o fora em 1960 e Ricardo Camargo Quintela. Conquistaram oito medalhas: voleibol, basquetebol, iguacubol, pingue-pongue, natação, corrida de velocidade e resistência, saltos em altura e distância.

As senhoritas Carmen Trujillo Barbosa, Maria Augusta Rangel Rosa e Célia Maria de Araújo Alencar foram, respectivamente, 1ª, 2ª e 3ª princesas.

Luciano de Almeida Pereira e Newton Leopoldo Machado de Barros conquistaram, respectivamente, os 1º e 2º lugares da Maratona Intelectual.

Na festa de encerramento, dia 14 de novembro, foi encerrada a Olimpíada com a coroação da rainha e princesas.

O Curso Primário também encerrou com uma festa magnífica, graças ao carinho da Profa. Terezinha Corrêa Beraldo, seu ano letivo coroando sua 'Miss Primário 1961', a menina Carmen Luiza Duarte. Valéria Rodrigues Fernandes foi a 1ª Princesa.

Palavras de Yara da Silveira, Rainha da Simpatia do Colégio Leopoldo, na festa de encerramento.

“Queridos professores e colegas:

Felicito minha colega Carmen por seu trabalho em prol dos pobres, pois é para eles toda a renda do nosso concurso.

Agradeço, penhorada, aos que me ajudaram. A eles devo o que consegui, especialmente, as minhas cole-

### Bi-campeão Olímpico

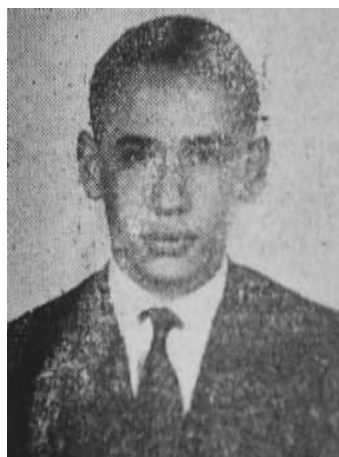

Antônio Carlos Bittencourt

### Maratona Intelectual



Maria de Nazareth Barros

### Rainha



Yara da Silveira

### Campeão Olímpico



Ricardo Camargo Quintela

gas Maria de Nazareth Barros, Isar de Assis Ferreira, Mary Fernandes, Célia Maria de Araújo Alencar e, muito particularmente, a meu querido pai.

Agradeço, também, a dedicação dos atletas da Bandeira Azul, conduzindo-nos a mais uma bonita vitória.

Quero ainda salientar o clima de simpatia e amizade que reinou em nossa 25ª Olimpíada, do início ao fim. O Prof. Newton Gonçalves de Barros está de parabéns: as Olimpíadas

do Colégio Leopoldo são, hoje, o que ele sempre almejou: alta recreação de alunos educados. Vimos, nas diversas provas, azuis aplaudindo os brancos e brancos aplaudindo azuis!

Viva nossas queridas Bandeiras Azul e Branca! Viva o Colégio Leopoldo!”

(*Materia veiculada pelo CL na edição de 31 de dezembro de 1961. Fotos do arquivo do Colégio Leopoldo*)

# Ribeirinhos de Nova Iguaçu improvisam para ter água encanada

**Moradores das margens do Rio Guandu, na Baixada, fazem ligações clandestinas enquanto esgoto é jogado in natura nas lagoas dos pontos de captação da estação de tratamento da Cedae**

A rotina sacrificante e o dia a dia clandestino da população que vive às margens do Rio Guandu para ter água potável. Este foi o cenário encontrado pelos integrantes da Comissão de Saneamento Ambiental da Assembleia Legislativa do Estado do Rio (Alerj) em uma vistoria realizada na manhã da última segunda-feira, dia 4, em Nova Iguaçu, na Baixada Fluminense. “A situação na Baixada é caótica. Sofre o Rio Guandu, que recebe uma quantidade absurda de água poluída porque não existe estação de tratamento do esgoto nas cidades onde ele passa; sofre a população, que convive com a falta do sistema de abastecimento de água e rede de esgoto. Não podemos aceitar que a Cedae (Companhia Estadual de Água e Esgoto) invista na Zona Sul e Barra da Tijuca/Jacarepaguá e esqueça desta região”, assinalou a vice-presidente da Comissão, deputada estadual Lucinha (PSDB).

O Rio Guandu é responsável por 80% do abastecimento de água da Região Metropolitana, mas para os moradores ribeirinhos somente os olhos ficam cheios, mas pela beleza do lugar, porque as torneiras das casas estão sempre vazias.

Na passagem pelo bairro Grão Pará, os integrantes da Comissão da Alerj encontraram um canteiro de obras que está parado há quatro meses por falta de liberação de recursos do Programa de Aceleração do Crescimento (PAC), do governo federal. De acordo com duas placas em frente ao local, seriam realizados serviços urbanos de água e esgoto para trazer melhorias no fornecimento de água. Num total de R\$ 43 milhões, as obras beneficiariam cerca de 60 mil pessoas dos bairros Prados Verdes, Grão Pará, JK, Miguel Couto e Jardim Esplanada. Ter água diariamente nas torneiras é o desejo dos diretores das setes escolas que



Divulgação/ALERJ

### Selma Santos enche garrafas de água potável numa rua do Bairro Cerâmica

funcionam no Grão Pará. De acordo com Leandro Pinheiro, do Centro Educacional Pinheiros, mesmo pagando em dia as contas de água do seu colégio, o fornecimento é irregular. “Mês passado pagamos cerca de R\$ 1.600,00 reais de conta da Cedae e ainda assim tivemos que comprar dois carros-pipa d’água”, informou.

Em outro extremo do município o cenário também é desolador. Selma Santos, moradora da Rua Lobato Júnior, no Bairro Cerâmica, pedala cinco minutos em uma estrada sem calçamento para buscar água potável no meio da rua literalmente. “Esse é o único jeito de conseguir água para beber porque lá em casa só tem água de poço que a gente usa para tomar banho, cozinhar, lavar roupa”, disse a vendedora, que vive com o filho de seis anos, os pais dela e dois irmãos. Pelo menos duas vezes ao dia Selma - e boa parte da população da região - enche suas garrafas na esquina da Rua Manoel Batista, onde os próprios moradores fizeram uma ligação clandestina que puxa água do Rio

Guandu para abastecer as casas mais próximas, e para quem vive mais distante uma bica fica disponível. O que é pior, ao lado de uma lixeira.

“É uma aberração. Nós temos que exigir racionalidade, não pode faltar água para a população já que estamos ao lado da Estação de Tratamento do Guandu, considerada a maior da América Latina. Em volta dela vemos esta situação de abandono”, informou a presidente da Comissão de Saneamento, Aspásia Camargo (PV). Também participaram da vistoria a Nova Iguaçu os deputados Waguinho (PRTB), Rosângela Gomes (PR), André Ceciliano (PV) e assessores técnicos do deputado Comte Bittencourt.

Esta foi a terceira vistoria realizada pela Comissão de Saneamento, que pretende visitar ainda os municípios de São João de Meriti e Nilópolis. Os resultados do estudo realizado pela Comissão serão apresentados às prefeituras em um seminário na Baixada Fluminense, prevista para o dia 5 de junho, Dia do Meio Ambiente.

# HÁ PRECISAMENTE MEIO SÉCULO...

REGISTRAVA EM SUAS COLUNAS O CL



Aumentados em 2 mil cruzeiros mensais funcionários integrantes dos Quadros II, III e Suplementar da Prefeitura local.

\*\*\*\*\*

Em vez de domingo último, como se noticiou, a festa do primeiro aniversário do jornal “Luta Fluminense” é hoje, dia 9. Grande churrasco será oferecido em Figueira, na Rua Sacadura Cabral, 6, seguindo-se um show com artistas de rádio. Partirá um ônibus especial da Av. Nilo Peçanha, 23, nesta cidade, às 12 horas.

\*\*\*\*\*

Dia 31 de março último nasceu o menino André Luiz, filho do Sr. e Sra. Arnô Maia Gonçalves.

\*\*\*\*\*

Na Assembleia Legislativa fluminense, foi conduzido por seus pares à liderança da bancada do PSD o prestigioso deputado José Haddad. Também assumiu a liderança da bancada da UDN naquela Casa, onde representa este Município, o Dr. Luiz Guimarães, que tem sido um soldado ativo e eficiente nas fileiras partidárias.

\*\*\*\*\*

Num domingo quente e ensolarado, bonito para os grandes espetáculos, realizou-se com brilhantismo o Torneio Início de futebol. Promoção da Liga Iguaçuana de Desportos. Ficaram para a final, Aliados e Belford Roxo. Ao término do bem disputado jogo, perdurava o empate. Somente quando Wilson, do Belford Roxo, o feliz convertor de pênaltis do dia, perdeu um, já na segunda série de cobranças, é que se conheceu o campeão (Aliados) da festa inaugural da temporada oficial de 1961.

\*\*\*\*\*

Continuam ativas as obras de construção do edifício destinado à instalação definitiva do Colégio Municipal Monteiro Lobato, na Rua Professor Paris, nesta cidade. As fundações já foram concluídas e no momento está sendo colocada a primeira laje que deverá constituir o piso do primeiro pavimento daquele majestoso edifício.

\*\*\*\*\*

Realizou-se ontem (sábado), nesta cidade, o enlace matrimonial da gentil senhorita Helena Silvestre Barbosa, filha do Sr. e Sra. Amílcar da Silva Barbosa, com o estimado acadêmico de Direito Azul Menezes Sampaio, filho da viúva Sílvia Menezes Sampaio. Tanto o ato civil como o religioso foram realizados às 17 horas na Catedral de Santo Antônio de Jacutinga, onde os noivos, muito relacionados e queridos, receberam cumprimentos de um grande número de amigos e convidados. Serviram de padrinhos do noivo o Sr. e Sra. Renê Salúcio Pitanga Granado, e da noiva o Sr. e Sra. Pedro Moura Sá.

\*\*\*\*\*

Quarta-feira última (dia 5), presentes muitas figuras de relevo da política fluminense, tomou posse do cargo de Secretário de Viação e Obras Públicas o Dr. Getúlio Moura, elemento de projeção indiscutível no Partido Social Democrático e grande líder político na Baixada Fluminense. Deu posse ao tribuna iguaçuano o Governador Celso Peçanha, que lhe enalteceu as qualidades de homem público. O Dr. Getúlio Moura escolheu para chefe do seu Gabinete o Tabeião Murilo Costa, atual presidente do Rotary Club de Nova Iguaçu.

\*\*\*\*\*

Os cinemas de Nova Iguaçu anunciam para domingo, dia 9: **Cine Iguaçu** – “Um candango na Belacap”, com Ankit, Grande Otelo, Marina Marcel e outros. **Cine Verde** – “Sobe e desce”, com Cantiflas, Teresa Velasquez, Joaquim Garcia, Domingos Soler e Carlos Agosti.

**FAROL DAS TINTAS**

VENDE SEMPRE POR MENOS

**TINTAS \* ÓLEOS \* PINCÉIS \* ALVIAIDES GESSOS \* COLAS \* VERNIZES \* LIXAS \* TRINCHAS \* BORNHAS**

**Rua Quintino Bocaiúva, 53/05 - N. Iguaçu - RJ**  
Telefones: 2667-8226 / 2767-8388

## A CIDADE

por Thiago Rachid

## Quem está fora não entra. Quem está dentro não sai

Quem deseja sair do Centro de Nova Iguaçu em direção a Rodovia Presidente Dutra vive um desafio diário. A ausência de uma via projetada para escoar o fluxo de automóveis em direção ao Rio de Janeiro, obriga o motorista a se valer de vias estreitas e acanhadas, com quebra-molas, crianças nas ruas e outras dificuldades que tornam o caminho lento e complicado. Uma viagem de carro para o Centro do Rio que, em condições normais de trânsito leva cinquenta minutos, quase metade desse tempo o motorista passa dentro de Nova Iguaçu, ou seja, dos cerca de quarenta quilômetros que separam o Centro de Nova Iguaçu do Centro da Capital, quase metade do tempo o motorista leva nos primeiros quatro quilômetros em que circula dentro da Cidade de Nova Iguaçu. Além disso, o motorista que pretende ir para a Dutra, usa as mesmas vias dos que querem circular dentro de Nova Iguaçu, ocasionando um acúmulo de automóveis desnecessário. O fluxo sentido Rio não precisaria atrapalhar o fluxo interno e vice-versa. Mas a nossa engenharia de trânsito em Nova Iguaçu não enxerga além do talão de multas.

Pior do que sair de Nova Iguaçu, talvez seja entrar. O acesso pelo Posto Treze que já era complicado, piorou muito com as obras da gestão petista na região. O acesso pelo viaduto da Posse que deveria ter melhorado muito com a duplicação, ainda não deu ao usuário da via a tranquilidade que poderia dar se o trânsito fosse bem gerenciado. Mas, grave mesmo é o acesso pelo bairro Esplanada, onde a ausência de comando que caracteriza a Prefeitura de Nova Iguaçu se faz presente e bem ilustrada. Um cartão de boas-vindas a quem chega na Cidade que deixa claro ao motorista que entra em Nova Iguaçu a zona que é o lugar onde está visitando.

O custo de um trânsito mal gerenciado para uma Cidade como a nossa é enorme. Poluição, desgasta emocional do motorista que transita, dificuldades para o pedestre, perda de tempo para quem trabalha se deslocando são apenas algumas consequências do que a falta de preparo daqueles que o nosso próprio povo elegeram de legado a cada mandato. 2012 vem aí e a tendência é piorar.

E-mail do autor: thiago.rachid@gmail.com.

## Nova Iguaçu abre inscrições para o ProJovem Trabalhador

A Prefeitura de Nova Iguaçu está recebendo inscrições para o ProJovem Trabalhador. O programa, desenvolvido pelo município e pelo Governo Federal, é destinado a jovens de 18 a 29 anos que buscam uma colocação no mercado de trabalho. O objetivo é qualificar profissionalmente os inscritos, que podem optar pelas áreas de Alimentação, Beleza e Estética, Construção, Reforma e Reparos, Metalmeccânica e Vestuário.

Durante os seis meses de curso, os alunos receberão vales-transporte e lanche, além de R\$ 100 de ajuda de custo. Para se inscrever é preciso estar cursando ou ter completado o Ensino Fundamental ou Médio, não estar trabalhando e pertencer a família com renda mensal per capita de até um salário mínimo. Outras informações podem ser obtidas no site [www.trompovsky.org.br/projovembrabalhador](http://www.trompovsky.org.br/projovembrabalhador) ou pelo telefone 0800 022 4488.

### Confira os locais de inscrição

**Vila de Cava** - Centro Comunitário São Sebastião: Av. Paranapiacaba, 129 - Rancho Fundo; **KM 34** - 1ª Igreja Ba-

tista do Parque Pêra Flor: Rua Maria, Lt. 21 - Qd. E - Prados Verdes; **KM 37** - Colégio Adolpho Santos: Rua Maria Regina, 777 - Bombas do Guan-dú; **Miguel Couto** - Casa do Menor de Miguel Couto: Rua Henrique Duque Estrada Meyer, 222 - Miguel Couto; **Comendador Soares** - Igreja São Pedro e São Paulo: Rua Professor Cláudio Fragoso, 885 - Bairro Iguaçu; **Comendador Soares** - Igreja N. Sra. da Conceição: Estrada da Palhada, 2555 - Rosa dos Ventos; **Tinguá** - Escola Municipal Barão de Tinguá: Praça Barão de Tinguá; **KM 32** - Colégio Tempo de Aprender: Rua Gumerindo Repiso, s/nº - Lote 84 - Quadra 7 - KM 32; **Cabuçu** - Casa do Menor de Cabuçu: Rua Padre Domingos do Vale, 315 - Valverde; **Parque das Palmeiras** - Centro Educacional Carvalho Moreira: Rua 21, 1357, Parque das Palmeiras; **Austin** - Instituto Lima e Silva: Rua Barita, 201 - Praça do Batuta; **Parque das Torres** - Instituto de Educação Vivaldo Santos: Rua Luiza, 28 - Parque das Torres; e **Rancho Novo** - Igreja Batista Nova Filadélfia: Rua Tenório Cavalcanti, 102 - Bairro da Prata.

## Marcos Venício & Maria Silvana de Andrade

Consultoria Jurídica com hora marcada

Advocacia Empresarial - Imobiliária - Cobranças  
- Juizados Especiais - Separação e Divórcio  
- Inventário e Partilhas - Indenizações

Rua Barão de Tinguá, 619 - Centro - Nova Iguaçu - RJ  
Telefones: 2767-9357 / 2668-0496 / 2767-5873  
venicioandrade@hotmail.com

## Prefeitura publica norma técnica para cadastrar geradores de resíduos



Divulgação/PMNI

Galhos de árvores, entulhos de obras, madeiras e colchões velhos estão inseridos na nova Resolução

A Prefeitura de Nova Iguaçu publicou, na última quarta-feira, dia 6, nos Atos Oficiais, a Resolução 001, que institui a norma técnica regulamentadora para fins de cadastramento de geradores e empresas de coleta e transporte de resíduos de construção civil (RCC), resíduos inertes (sem uso) e resíduos volumosos.

De acordo com o artigo 4º da Lei 3041/99, os geradores de grandes volumes são definidos como sendo todos os que geram acima de 120 litros diários, não classificados na categoria de lixo domiciliar ordinário, sem serem perigosos e que não podem ser recolhidos pela coleta de lixo. Enquadram-se no grupo de grandes geradores, os resíduos de bens móveis e utensílios domésticos que não serão mais utilizados, galhos de árvores, entulho de obras, madeiras, colchões, veículos e bicicletas, entre outros.

Os geradores de grandes resíduos sólidos deverão efetuar o cadastramento na Empresa de Limpeza Urbana

(Emlurb), apresentando os seguintes documentos: CNPJ, comprovante de inscrição no Cadastro Imobiliário Municipal referente à unidade em que está localizado o gerador de grandes volumes, contrato firmado com a empresa de coleta, declaração assinada pelos responsáveis técnicos da unidade de disposição (aterros para a disposição final de resíduos da construção civil, por exemplo), declaração indicando características e volume médio diário de resíduos produzidos. O cadastramento terá validade de dois anos, podendo ser renovado por igual período.

A Resolução prevê ainda que para efeito de cadastramento serão admitidos os seguintes veículos: coletor com caçamba simples (caminhão equipado com caçamba com sistema de compactação), coletor de caçambas intercambiáveis (caminhão dotado de dispositivo hidráulico), veículo equipado com carroceria de carga seca (caminhão ou utilitário) e cavalo mecânico com semi-reboque.



**ANTENAS EM GERAL E PEÇAS PARA BICICLETAS**

Travessa Mariano de Moura, 95  
Nova Iguaçu - Tel.: 2668-5442

Rua Profa. Marly de Carvalho  
Shopping Miguel Couto - Tel.: 3779-8004

Todo mundo lê o  
**CORREIO DA LAVOURA**



Telefones  
2668-3949  
2765-3160

## Alunos da EM Orlando Melo aderem a campanha contra a dengue



Glória Nunes

Os alunos da EM Orlando Melo saíram em passeata, na última quinta-feira, dia 7, para alertar a população contra o risco da dengue

Animados e com muita disposição, 100 alunos da Escola Municipal Orlando Melo, no Bairro da Posse, saíram na última quinta-feira, dia 7, em passeata, para alertar contra o risco da dengue. O grupo foi acompanhado por uma equipe da Funasa, que junto com os estudantes orientou os moradores sobre os riscos de garrafas, pneus e caixas d'água descobertas se transformarem em foco do mosquito Aedes aegypti. Os alunos percorreram a Rua E, onde centenas de famílias vivem em um mutirão. A região é cercada pelo Rio Botas, que está passando por limpeza.

Além dos cartazes e panfletos da campanha contra a dengue, os estudantes utilizaram uma outra arma: a música. Regidos pelo maestro Moisés Caetano, a banda da escola usou os instrumentos para chamar a atenção da comunidade. Eles tocaram a música de combate à dengue composta pelos estudantes e mostraram que Bumbo, Tarol, Pratos e Surdos também são úteis em momentos de conscientização e não só no Sete de Setembro. Para a diretora da Escola, Dulce Pinheiro, o ato de conscientização teve

sabor de dever cumprido.

"Achei ótimo participar da caminhada junto com meus colegas. Todo mundo tem que ajudar para que ninguém fique doente", contou Matheus da Silva Souza, 11 anos. Ele toca percussão e está no quinto ano. Aluno do oitavo ano, Patrick Oliveira, 13 anos, acredita que só a conscientização pode ajudar a parar o mosquito. "Ajudei a distribuir os panfletos e fomos bem recebidos pelos moradores. Acho que faria tudo de novo", contou. A dona de casa Sônia Silva aprovou o trabalho feito pelas crianças. "Acho bacana que as crianças tenham esse tipo de atitude", comentou.

Para o agente de endemia e supervisor de equipe da Funasa, William Ferreira da Silva, a ação dos estudantes é uma das melhores formas de divulgação. "A ação chamou a atenção da comunidade. Se estas ações não forem feitas, a dengue cai no esquecimento e o mosquito prolifera", explicou, lembrando que ações simples como colocar areia no fundo dos pratinhos de plantas, cobrir as caixas d'água e depósitos de água podem ajudar no combate.

Novo tempo, nova UNIG

nova  
**UNIG**  
UNIVERSIDADE IGUAÇU

• Graduação Tradicional • Graduação Tecnológica  
• Pós-Graduação • Extensão

0800 0212013 • [www.unig.br](http://www.unig.br)



# Atualidades

JOÃO BARBOSA

## Semana Santa na Matriz de Nossa Senhora de Fátima e São Jorge

A Semana Santa na Matriz de Nossa Senhora de Fátima e São Jorge vai cumprir a seguinte programação este mês: dia 16, às 16h30m – Bênção dos Raminhos com as crianças na Matriz. Dia 17 (Domingo de Ramos), às 7h – Concentração na Praça do Skate; 7h30m – Bênção dos Ramos e Procissão até a Matriz; 8h – Missa da Paixão do Senhor; 19h – Missa com bênção dos Ramos na Matriz. Dia 18, às 7h30m – Missa Na Matriz; 18h30m – Missa e Confissão Comunitária na Matriz. Dia 19 (Dia de Santo Expedito), às 7h30m e 19h – Missas; 20h – Cantina festiva. Dia 20, às 19h – Procissão e Celebração do Encontro. Dia 21, Quinta-feira Santa, às 9h – Missa da Unidade – Catedral de Santo Antônio; 19h – Missa da Ceia do Senhor e Lava-pés na Matriz e dia 22 – Sexta-feira Santa, das 9 às 11h – Momentos orantes nas comunidades; 15h – Celebração da Paixão do Senhor e Procissão com o Senhor Morto, na Matriz. Dia 23, Sábado de Aleluia, às 18h – Missa da Vigília Pascal e Procissão luminosa na Matriz. Dia 24 (Domingo de Páscoa) às 7, 9, 12 e 19h – Missas na Matriz; 9h – Missa na Comunidade Nossa Senhora da Cabeça; 10h30m – Missa na Comunidade de São Sebastião e Nossa Senhora da Luz; 10h30m – Missa na Comunidade Nossa Senhora do Carmo; 13h – Almoço festivo na Matriz.

## Aventureiros de Nova Iguaçu: 6 anos!

O grupo Aventureiros de Nova Iguaçu está realizando este mês intensa programação especial pelo transcurso do 6º aniversário de sua criação, com muita adrenalina e grandiosa aventura. O programa inclui caminhada ecológica na Serra do Vulcão, a 850 metros de altitude, que oferece uma vista completa da cidade de Nova Iguaçu

Para este domingo, dia 10, haverá um city tour histórico inédito pelos locais mais antigos e tradicionais de Nova Iguaçu. Vai ser um passeio de ônibus das 9 às 16h, quando os participantes visitarão os pontos turísticos do Município, dentre eles a Fazenda São Bernardino, em Iguassú Velho, a Igreja de Santo Antônio da Prata, Tingüá, Morro do Cruzeiro e Serra do Vulcão. O preço será de R\$ 60,00. Maiores informações pelo telefone 2668-2263.

O professor de Educação Física, Vítor Vianna, de 26 anos, é o fundador do grupo Aventureiros de Nova Iguaçu, que hoje conta com diversos integrantes, dentre os quais o advogado Alexandre Oliveira, de 46 anos, e a professora Aparecida de Carvalho, de 61.

## Dia da Baixada no SESC

No dia 30 deste mês vai ser festejado o Dia da Baixada Fluminense. O SESC de Nova Iguaçu programou uma série de eventos para comemorar a data. No dia 20 vai acontecer o projeto "Arte Digital – Cultura da Baixada", quando serão postas em execução várias expressões artísticas, incluindo o computador e a Internet como meios integrantes de expressão, sobretudo no que concerne a cultura, tradição e forma simbólica da Páscoa com a realização de oficinas de artesanatos, que deverão ocorrer das 14 às 16h.

## É hoje a festa das Bodas de Prata de Rose e Renato

Tudo pronto para a bela cerimônia deste sábado, dia 9, às 17h, na Matriz de São Sebastião e Nossa Senhora da Luz, do Bairro da Luz, que marcará as Bodas de Prata do casal Renato de Araújo Meira e Roselita Jane Braga Meira. A missa em Ação de Graças vai ser celebrada pelo Padre Davenir Andrade e em seguida os aniversariantes recepcionarão seus convidados com um coquetel no salão paroquial. Agradecemos o convite e lá estaremos para levar o nosso abraço ao querido casal.

## SESC de Nova Iguaçu

A partir deste domingo, dia 10, o SESC de Nova Iguaçu estará recebendo inscrições para um belo passeio ao Jardim

Botânico, no Rio, marcado para o dia 1º de maio. Detalhes: 2797-3009.

Para amanhã (10), às 16h, haverá sessão de teatro no SESC, com a peça "Briquetados em fuga", com texto e direção de Erick Malvão.

Neste sábado (9), das 10 às 16h, funcionará no SESC o Pavilhão da Saúde, com terapias alternativas, como massoterapia e auriculoterapia, além de testes de glicose e colesterol; aferição de pressão arterial e orientação sobre DST compõem a atividade dedicada à saúde e ao bem estar. Grátis.

## Agiplan em Nova Iguaçu

A conhecida empresa Agiplan, especializada em conceder empréstimos em forma de desconto em folha, bem como compra de dívidas e refinanciamentos, abriu escritório em Nova Iguaçu, na Av. Marechal Floriano Peixoto, 2401, quase em frente ao Supermercado Intercontinental.

A nova loja, apta a atender aos seus clientes, tem como gerente Patrícia Possobom, e conta com dez consultores em condições de atender com presteza a todos os seus clientes. O coquetel de lançamento da empresa será no próximo dia 13 (quarta-feira), às 13 horas, no próprio escritório da empresa.

## Padre André Decock

Transcorreu no dia 3 o aniversário natalício do Padre André Decock, pároco da Matriz de Santo Elias, em Mesquita, onde é muito estimado pela comunidade local.

## Ernani Boldrim

Quem estreou nova idade no último dia 4 foi o empresário e ex-deputado estadual Ernani Boldrim, recebendo muitas manifestações de simpatia por parte de seus familiares e amigos.

## Poucas & Boas

O TopShopping, que completa 15 anos, está com boa programação este mês de abril. O Domingo Top, dedicado às crianças, tem programado para este domingo, dia 10, às 16h, No Mundo da Mágica, e dia 17, Reciclagem, em comemoração ao Dia do Planeta Terra. O Top Páscoa, com muitos divertimentos para a garotada, vai ser nos dias 22, 23 e 24, das 15h30m às 17h30m, na Praça de Alimentação, cujo ingresso é 1 kg de alimento não perecível. /// O novo presidente da ACINI, Antônio Alpino, em conversa com empresários, disse que entre as principais promessas da nova diretoria visa estabelecer um canal de comunicação direta entre a entidade e o empresário. A nova diretoria da ACINI vai ser empossada no dia que a entidade estará completando 66 anos de existência, em 23 de maio próximo, durante grande festa no Nova Iguaçu Country Club. Contará como vice-presidentes os empresários Sylvio Coelho, Luiz Ormino e Ramiro Rosalém. /// Em Miguel Couto vem funcionando com sucesso a Escola Livre de Cinema. A unidade conta com muitos alunos, todos entusiasmados com os ensinamentos ali ministrados. Segundo o monitor Daniel Soares, a Escola é um projeto criado a fim de preparar jovens para o mercado de trabalho, e tem tido boa receptividade de todos que a visitam. /// A Riosampa vem promovendo aos sábados badaladas noites de funk, a partir das 22h30m. O som é da Furacão 2000, com o casal Rômulo Costa e Priscila Nocetti. /// Muito emocionante a celebração dos Santos Olhos, segunda-feira última, dia 4, na Paróquia do Sagrado Coração de Jesus, do Caonze. /// Mais uma noite de forró programada para a próxima sexta-feira, dia 15, às 19h, no salão da Rua Francisca Melo, nº 30, no centro, tendo como atração o casal Denise e Denys. /// O iguaçuano Vinícius Vellys, de 25 anos, que ano passado venceu o concurso "Os Imitadores", do programa Domingão do Faustão, como cover do J. Quest, deverá retornar ao programa no dia 17 representando o Brasil no quadro que reunirá artistas da América Latina. O cara é um bom imitador.

## Nova Iguaçu está na luta contra o racismo

A prefeita de Nova Iguaçu, Sheila Gama, abre nesta segunda-feira (11), a campanha "Por uma infância sem racismo", que tem o objetivo de intensificar o ensino sobre história e cultura afro-brasileira nas escolas públicas e particulares. De acordo com dados do censo do Instituto Brasileiro de Geografia e Estatística (IBGE), a cidade de Nova Iguaçu possui a segunda maior população afrodescendente do Estado do Rio de Janeiro. Além disso, é um dos municípios que mais desenvolve ações para a valorização da cultura afro brasileira. A campanha é uma iniciativa da Unicef (Fundo das Nações Unidas para a Infância) e tem como público-alvo profissionais da comunidade escolar e membros de diversos conselhos da sociedade.

A organização do evento é da Coordenadoria de Políticas de Promoção da Igualdade Racial da Prefeitura de Nova Iguaçu (COPPIR), com o apoio das Secretarias Municipais de Educação (Semed) e Cultura e Turismo (Semetur). Segundo Denise Fernandes, do Departamento Pedagógico da Secretaria Municipal de Educação (Semed), durante o lançamento serão apresentadas ações direcionadas a fazer com que os estudantes

possam aprender a conviver com as diversidades de forma positiva. "A campanha servirá para que todas as escolas do município, independentemente serem públicas ou privadas desenvolvam ações de combate à discriminação racial", informou.

Durante o evento, a Semed vai propor projetos que visam proporcionar a auto-estima dos estudantes da raça negra, como também valorizá-los. Ao mesmo tempo, a Semetur vai mostrar a oficina "Conviva com a diferença! Diga não à discriminação", que vem sendo desenvolvidas nas escolas. A EM Ivonete dos Santos Alves, no Jardim Pernambuco, já incluiu em sua grade curricular a Lei 10.639/03. Em 2010, a Prefeitura realizou com sucesso o projeto "Olhares Iguazuanos: Retratos de um Brasil em preto e branco". Nele, alunos da rede municipal de ensino produziram acervo fotográfico da parcela afro descendente da cidade, com o propósito de valorização da raça negra. As fotos foram expostas na Câmara de Vereadores e nas escolas para os pais e a comunidade.

O evento acontece a partir das 14h, no Espaço Cultural Sylvio Monteiro. Endereço: Rua Getúlio Vargas, 51, Nova Iguaçu.

# Fala Sério

JUNINHO CARNAVALESCO



## Rabo preso

O que realmente entristece é o que ficamos sabendo sobre os bastidores que antecederam o Carnaval 2011, onde sambistas de uma entidade cultural que realiza o Carnaval há mais de quarenta anos no município foram chamados de vagabundos nos corredores da Prefeitura, justamente por aqueles que exercem cargos de confiança e são pagos pelos impostos dos contribuintes, entre eles, logicamente, os sambistas. Enquanto alguns dos senhores presidentes ficaram agrados aos cargos de confiança a que foram nomeados, o samba iguaçuano terá sua força diminuída. Infelizmente, cada um cuida de si.

## Cala-te boca

Um dos maiores comentários em relação ao Carnaval foi o fato de alguns setores da Prefeitura estarem acompanhando o desfile via Internet e algumas autoridades municipais teceram várias críticas em relação aos locutores dos desfiles. Como a grande voz do nosso Carnaval, Zequinha 22, se encontra impossibilitado de exercer essa função por ser o atual presidente da Abesni, que se esqueçam as divergências políticas e tra-

gam ao palco seu substituto natural: Mazinho 100%. Pelo menos não teremos ninguém assassinando nosso português de maneira tão cruel.

## Fala Serrinha

Meu amigo Cláudio Dominican, o Claudinho, não é mais diretor de Carnaval da Império Serrano. Alegando motivos pessoais, o ex-mestresala entregou o cargo à presidente Vera Lúcia, mas na verdade ele será candidato a presidente da escola nas eleições que acontecem em maio.

## Nas estradas devida

Ligando o centro de Nova Iguaçu ao bairro de Miguel Couto, a Estrada de Iguaçu continua intransitável no trecho próximo ao Rancho Novo. Trecho este que além de ter sinais apagados há vários dias, é feito recapeamento constantemente, mas nada dá jeito. É o nosso IPVA como sempre mal empregado.

## Versos satânicos

Se fosse piada eu juro que ria  
Ninguém sabe o que aconteceu  
Alguém recebeu o que não deveria  
E quem deveria até agora não recebeu.

## Firjan apresenta linhas de financiamento para empresários

### Projeto Caravana Tecnológica é gratuito e acontece em Nova Iguaçu

O Sistema Firjan realiza na próxima quarta-feira, dia 13, das 15 às 18h, Caravana Tecnológica em sua Representação Regional de Nova Iguaçu. O evento, que percorre todas as regiões do Estado, é gratuito e tem o objetivo de apresentar as linhas de financiamento disponíveis e promover a inovação e a competitividade das indústrias da Baixada Fluminense.

A Caravana é direcionada aos empresários interessados em inovação de produtos e

processos, que podem aproveitar recursos reembolsáveis ou não-reembolsáveis disponíveis em editais do Sesi/Senaí, Finep (Financiadora de Estudos e Projetos) e Investe Rio.

Os participantes vão conhecer também exemplos de empresários que apresentaram projetos de inovação e obtiveram sucesso. As vagas são limitadas e as inscrições deverão ser feitas pelo telefone 0800-0231231 ou [faleconosco@firjan.org.br](mailto:faleconosco@firjan.org.br).

## Pré-técnicos da rede municipal estão com inscrições abertas em Nova Iguaçu

Os interessados em prestar concurso para as escolas técnicas estaduais e federais de nível médio têm uma excelente oportunidade. É que a Secretaria Municipal de Educação de Nova Iguaçu realiza cursos pré-técnicos em seis escolas. São cerca de 600 vagas. Embora sejam abertos à comunidade, a prioridade é para os alunos do nono ano da rede.

Wesley Moreira de Oliveira e Diogo Martins de Souza Abreu, ambos com 15 anos, são alunos da Escola Municipal Márcio Caulino Soares, em Austin. Eles passaram para Cefeteq-Paracambi (Centro Federal de Educação Tecnológica de Química) e Fae-tec-Quintino.

"Esse projeto é uma preocupação do Município com o futuro profissional, econômico e social dos alunos do nono ano, que estão saindo do ensino fundamental, que podem ter nesse projeto a oportunidade de abraçar uma carreira e assim competir com qualidade no mercado de trabalho", afirmou Marciana Mo-

reira, Coordenadora de Projetos Especiais.

Totalmente gratuitas, as aulas começaram no último dia 2, e já estão atendendo a 340 alunos. Para se inscrever, basta procurar uma das unidades escolares, das 8 às 15h, portando documento de identidade, CPF e comprovante de residência, originais e cópias. Os professores são alunos de graduação da Universidade Estadual do Rio de Janeiro (UERJ) e garantem o ensino das principais disciplinas exigidas nos concursos de ingresso nas escolas técnicas estaduais e federais. O pré-técnico está disponível nas seguintes escolas: Prof. Janir Clementino Pereira, Rua Erllyel Huaick Dapieve, 66, Miguel Couto; CM Monteiro Lobato, Rua Luiz de Lima, s/nº, Centro; Prof. Márcio Caulino, Rua Bela vista, s/nº, Austin; Prof. Darcilio Ayres Rauheitti, Av. Abílio Augusto Távora, 5959, Jd. Laranjeiras; Prof. Amador Vieira Borges, Rua Lassance Cunha, 63, Jardim Tropical; e Prof. Orlando Mello, Rua F, 343, Posse.

## Cinema



O filme Rio está em cartaz no Iguaçu Top 1

### Grupo Severiano Ribeiro – Iguaçu TopShopping – Telefone: 2461-2461

**Iguaçu Top 1** – "Rio" (lançamento). Animação em 3D. Filme de Carlos Saldanha, nas vozes dos atores Anne Hathaway, Jesse Eisenberg, Jamie Foxx, Jemaine Clement e Rodrigo Santoro. Dublado. 96 minutos. Censura livre. Horário: 14h30m – 16h40m – 18h50m e 21 horas.

**Iguaçu Top 2** – "Rio" (lançamento). Animação. Filme de Carlos Saldanha, nas vozes dos atores Anne Hathaway, Jesse Eisenberg, Jamie Foxx, Jemaine Clement e Rodrigo Santoro. Dublado. 96 minutos. Censura livre. Horário: 14h – 16h10m – 18h20m e 20h30m.

**Iguaçu Top 3** – "As mães de Chico Xavier" (continuação). Drama. Filme nacional de Glauber Filho e Halder Gomes, com Caio Blat, Gustavo Falcão, Neusa Borges, Via Negromonte e Herson Capri. 110 minutos. Censura: 12 anos. Horário: 14h10m e 16h30m. Na mesma programação, "Invasão do Mundo – Batalha de Los Angeles" (continuação). Ficção. Filme de Jonathan Liebesman, com Michelle Rodriguez, Bridget Moynahan, Aaron Eckhart, Jim Parrack e Lucas Till. Dublado. 116 minutos. Censura: 12 anos. Horário: 18h40m e 21h10m.



# Antártica é campeão do Torneio de Verão Master

Divulgação/LDNI



Rogério Lisboa entregou o troféu de campeão ao capitão Careca, do Antártica

Em uma reação sensacional, o Antártica derrotou o Arte Trígoli pelo placar de 5 a 4, conquistando o título de campeão do Torneio de Verão de Futebol Master 2011, competição promovida pela Liga de Desportos de Nova Iguaçu. A partida disputada na manhã do último domingo, no Estádio Osmário Castelar Filho, do Esperança FC, em Andrade Araújo, começou com o Arte Trígoli dominando inteiramente a partida e abrindo 3 a 0, com gols de Roni aos 18, Guaraci aos 29 e novamente Roni aos 32 da primeira etapa. Com o placar adverso e inteiramente dominado, o treinador José Carlos Nunes tirou Pezão e colocou Francamente e depois saiu Zezinho dando lugar ao atacante Edu. A espetacular reação começou aos 34 minutos – ainda do primeiro tempo com gol de Careca e outra vez ele diminuiu aos 40 para 3 a 2. Placar final do primeiro tempo e colocando novamente o Antártica no jogo.

A etapa final começou com o Antártica melhor em campo partindo para cima do seu adversário, criando várias chances de gol com Augusto cobrando falta, com a bola batendo no travessão aos 15, mas Edu empatou a partida em 3 a 3 aos 17 e Shalon, artilheiro da competição, virou o marcador para 5 a 3 marcando aos 28 e 37, e já nos acréscimos, Willian aos 42 assinalou o quarto gol do Arte Trígoli.

A partida bastante movimentada com nove gols marcados foi um belo espetáculo proporcionado pelas duas melhores equipes da competição que agradeceu bastante ao bom público presente ao campo do

Esperança.

A solenidade de premiação foi realizada logo após o encerramento da partida com os atletas do Antártica recebendo as medalhas de campeão e do Arte Trígoli de vice-campeão. O presidente da LDNI, Luiz Carlos Pina, entregou o troféu de artilheiro do Torneio de Verão ao atleta Shalon que marcou 10 gols. O desportista Juarez Pereira fez a entrega do troféu de vice-campeão ao capitão Russo do Arte Trígoli e em seguida o troféu de campeão do Torneio de Verão de Futebol Master 2011 foi entregue por Rogério Lisboa, que parabenizou as duas equipes pelo belo espetáculo, destacando a importância e a força do futebol em nossa cidade que é mantido sem nenhuma colaboração das autoridades e sim pela disposição daqueles que amam o esporte e parabenizando os atletas campeões do Antártica passando às mãos do atleta Careca que ergueu a taça.

## Ficha técnica

**Antártica** – Sandro, Pezão (Francamente), Inaldo, Cabeça e Danilson (Justino); Zezinho (Edu), Augusto, André e Rogerinho; Rogerinho e Shalon (Edmilson). Técnico: José Carlos Nunes. **Arte Trígoli** – Marcio, Adilbe, Paulo, Russo e Jorginho (Marquinhos); Paulo Henrique (Wilkes), Pingo (Junior), Willian e Fabinho; Roni e Guaraci. Técnico: Milton Cunha. O árbitro foi Gerson dos Santos Belo e seus assistentes Luiz Carlos da Conceição e Claudio dos Santos.

## Notícias de Primeira

\*MARCOS MENDONÇA

### O castigo do Luxa



A intertemporada que o Flamengo está realizando em Atibaia está cheirando a castigo. A queda do time é visível e o todo poderoso gestor do futebol não está gostando nada. Para piorar, a torcida agora pega no seu pé por ele ter vetado a contratação de Adriano. Todo mundo sabe que onde Luxemburgo está os holofotes têm que ser exclusivos. O precedente aberto para Ronaldinho Gaucho não valeria para o Imperador. Tomara que a punição produza o efeito desejado, caso contrário às cobranças serão dobradas.

### A temporada da RBR

Neste final de semana teremos mais uma etapa da Fórmula 1, e ao que parece o mundo sabe que onde Luxemburgo está os holofotes têm que ser exclusivos. O precedente aberto para Ronaldinho Gaucho não valeria para o Imperador. Tomara que a punição produza o efeito desejado, caso contrário às cobranças serão dobradas.

não somente o passeio de mais um alemão genial.

### O buraco tricolor

As recentes declarações do presidente do Fluminense, Peter Siemsen, sobre o tamanho do buraco tricolor, caiu como uma bomba no mundo esportivo, não pelo tamanho do rombo, que todos imaginavam, mas precisamente pela constatação de que sem a Unimed o futebol tricolor acabaria. Ora, se é sabido que o patrocinador é o principal e único mantenedor, porque tudo o que foi pedido pelo técnico colocado por ele não foi atendido? Pelo que se sabe, a parceria está prestes a acabar. Pato novo não mergulha fundo. Ao meter os pés pelas mãos, a nova administração arruinou um projeto construído ao longo de seis anos. Somente um milagre, e ele pode acontecer, devolverá o Flusão ao topo. A torcida, estupefata, agradece se houver um mínimo de profissionalismo. Afinal o título de campeão brasileiro ainda está nas Laranjeiras.

### Massacre

Não poderia deixar de mostrar a minha indignação, pela tragédia acontecida em Realengo, na Zona Oeste do Rio. Conheço bem a região que é constituída por gente, na sua maioria, ordeira e pacífica. Em nossas orações pelas vítimas inocentes fica a dor da revolta em saber que as nossas crianças não estão seguras nem dentro das escolas. Aonde nós vamos parar eu não sei, mas uma coisa eu tenho certeza, que está cada vez mais difícil viver.

### Social

No último mês de março, completei mais um aniversário uma grande amiga de todas as horas de muita gente. Chuca, como é popularmente conhecida, recebeu homenagens de vários amigos no Bairro da Amendoeira onde mora. Fica aqui nossos votos de muitos anos de vida. Ela merece.

## Condor e Unidos do Cobrex decidem o Torneio de Verão de Futebol Juvenil

Divulgação/LDNI



O Unidos do Cobrex entra com vantagem na final do Juvenil

Neste sábado, dia 9, será realizada a primeira partida da final entre Condor e Unidos do Cobrex, válida pelo Torneio de Verão de Futebol Juvenil, competição promovida pela Liga de Desportos de Nova Iguaçu. Na fase semifinal o Condor eliminou o Bayer após empatar a partida de ida em 0 a 0, derrotou seu adversário por 2 a 1 na partida de volta, garantindo vaga na grande final. O Unidos do Cobrex conquistou sua classificação diante do Tomazinho com uma vitória de 3 a 1 na partida de ida e um empate em 1 a 1 no jogo de volta.

As duas equipes já se enfrentaram na fase de grupos

da competição com um empate de 1 a 1 no campo do Amoré e o Unidos do Cobrex derrotou o Condor por 1 a 0 em partida disputada em seu campo.

Por ter conquistado melhor campanha em toda competição, tendo terminado a primeira fase em primeiro lugar somando 14 pontos, o Unidos do Cobrex tem a vantagem de jogar a segunda partida em seu campo e ainda poder jogar por dois empates na fase final da categoria. O Condor ficou na segunda colocação com 10 pontos. A partida de volta está confirmada para o dia 16, às 11 horas, no campo do Unidos do Cobrex.

## Resultado final da 1ª Copa Iguaçu de Tênis de Mesa

Realizado nos dias 2 e 3 de abril no Ginásio da Vila Olímpica de Nova Iguaçu, a 1ª Copa Iguaçu de Tênis de Mesa contou com a presença de 221 participantes nos dois dias de disputas.

O resultado final do dia 2 foi: **Categoria Iniciante A:** 1º Caique de Melo Moreira – Colégio Flama (NI); 2º Ruan Carlos Rocha – Cebe (Comendador Soares/NI); 3º Gabriel Resende Correa – Colégio Equipe (NI); 4º Hugo Jansen – Colégio Paulino Barbosa (BR). **Categoria Iniciante B:** 1º Jonathan Soares da Costa – Colégio Paulino Barbosa (BR); 2º Rodolfo Brum – CEPK (BR); 3º Ivens Antonio Fernandes – Ciep 112; 4º Carlos Alberto de Jesus. **Categoria Iniciante C:** 1º Leandro Vasconcelos – Equipe Norton; 2º Maurício Vieira – (Xerém/DC); 3º Rodolfo Brum – CEPK (BR); 4º Iago Leão – Prof. Edson. **Categoria Amador 1:** 1º Carlos Henrique – Colégio Tabernáculo (DC); 2º Carlos Eduardo Teixeira – Equipe Norton (Realengo); 3º Evandro Manhães – Equipe Guarará (NI); 4º Pedro Neves – Equipe Guarará (NI).

O resultado final do dia 3 foi: **Categoria Iniciantes:** 1º Ivens Antonio Fernandes – Ciep 112; 2º Rodolfo Brum – CEPK (BR); 3º Dio-



go dos Santos Paulo – Colégio Menino Jesus; 4º Lorena Rocha – Colégio Tabernáculo (DC). **Categoria Amador 2:** 1º Carlos Henrique – Colégio Tabernáculo (DC); 2º Carlos Eduardo Teixeira – Equipe Norton (Realengo); 3º Tadeu Pinheiro – Equipe Norton (Realengo); 4º Juninho da Silva – Equipe Guarará (NI). **Categoria Livre-Amador:** 1º Bruno Bueno – Equipe Norton (Realengo); 2º Carlos Henrique – Colégio Tabernáculo (DC); 3º Ibsen Maciel – Equipe Norton (Realengo); 4º Dionísio Henrique – Cefet (NI).

O próximo evento será no dia 7 de maio, no Ginásio da Vila Olímpica de Nova Iguaçu, com Iniciantes A/B/C por R\$ 5,00 e Amadores por R\$ 10,00. Inscrições para iniciantes das 8h30m às 9h30m, com os jogos começando às 10h15m. E para Amadores com inscrições das 14 às 14h40m, com os jogos iniciando às 15 horas.

## Desmanche no NIFC

Divulgação/NIFC



William Barbio e Diogo estão a caminho do Vasco da Gama, Cortez já foi apresentado no Botafogo

Devido a excelente Taça Guanabara feita pelo Nova Iguaçu, quando quase se classificou para as semifinais do primeiro turno do Campeonato Carioca, os grandes clubes do Estado ficaram de olho nas promessas e nos valores do Orgulho da Baixada. O lateral esquerdo Cortez foi apresentado e já treina com os novos companheiros do Botafogo. Via twitter (@brunocortez6), o jogador agradeceu o carinho recebido da diretoria, comissão técnica e torcida.

Outros jogadores que podem sair em breve são o goleiro Diogo e o atacante William Barbio, que chegam a São Janeiro inicialmente para compor elenco. O diretor de futebol do Vasco da Gama,

Rodrigo Caetano, declarou que as negociações estão adiantadas. O presidente do clube laranja, Jânio Moraes, confirmou a negociação e afirmou que os jogadores estão apalavrados com o clube da Colina. Faltam apenas a parte burocrática e exames médicos para que tudo seja concretizado.

O vice de futebol do Nova Iguaçu, Vitor Marques, também confirmou a negociação ao Extra Online:

“Existe o interesse do Vasco sim. Estamos próximos de um acordo. Temos ótima relação com o clube desde os tempos do Eurico e agora com o Caetano, acredito que eles irão jogar no Vasco sim, mas só depois do Carioca”.

## Tião das Tintas

Mais de 50 anos de experiência. Temos tudo que você precisa para dar mais cor a sua vida.

Tião das Tintas, toda uma vida dedicada ao esporte da Baixada.

Rua Benjamim Pinto Dias, 1735  
Centro de Belford Roxo, em frente ao Banco do Brasil  
Telefone: 2662-0224

## GM Odonto Especialidades Implantes Dentários

Dr Marcos Sérgio de Oliveira Santos



Clinica Geral, Implante, Prótese, Prótese sobre Implante, Ortodontia e Endodontia

Alta Qualidade no Atendimento

Rua Celestino, N° 165 – Juscelino \ Mesquita – RJ  
Tel. (21) 2696 8115 \ Fax (21) 2697 0660  
www.gmodonto.blogspot.com | gmodonto@gmail.com