

POLÍTICA

Lindberg Farias



O candidato do PT à Prefeitura de Nova Iguaçu, Lindberg Farias, inaugurou ontem a noite (sexta-feira, dia 9), o seu gabinete eleitoral, situado à Rua Frutuoso Rangel, ao lado da sede do Partido dos Trabalhadores de Nova Iguaçu. Lindberg Farias, de 36 anos, aposta na juventude e em futuras alianças para conquistar o governo municipal em 2004. O esporte será uma de suas prioridades de governo. Lindberg Farias, antes da inauguração de seu gabinete teve um breve encontro com o editor-esportes do CL, Adriano Santos. (Leia na página 8).

Movimentação partidária começa a desenhar o quadro para a sucessão de 2004

Almeida dos Santos

Com pouco mais de um ano para a realização da eleição que escolherá o prefeito e os vereadores que irão administrar Nova Iguaçu entre 2005 ao final de 2008, o cenário político municipal começa a tomar forma através das alianças e conversas que acontecem nos bastidores. Neste momento, pelo menos alguns nomes são dados como certo, apesar dos partidos terem até junho o prazo final para escolherem em definitivo os nomes que disputarão as majoritárias.

O Partido dos Trabalhadores, hoje, conta com dois nomes. Um é o deputado federal Lindberg Farias e o outro o do ex-secretário estadual de Trabalho, Adeilson Ribeiro Telles. Apesar de pertencer à corrente deno-

minada de Articulação, a qual faz parte a maioria dos membros do alto escalão do governo Lula, Adeilson Ribeiro está encontrando dificuldades para consolidar o seu nome e conquistar o apoio da Executiva Nacional na empreitada pela disputa ao Executivo. Por outro lado, Lindberg Farias enfrenta uma resistência dentro do diretório municipal, considerando a sua recém chegada ao município. Ontem, por exemplo, para demonstrar que não abre mão de ser o candidato do partido, Lindberg organizou uma festa que teve como pretexto a inauguração do seu gabinete no município, mas na verdade o evento serviu para conquistar mais adesão interna e externa ao seu nome. Para resolver esta situação, o PT deve realizar prévias, onde cada pré-candidato irá buscar a força necessária para ser o escolhido.

Continua na página 2



Mario Marques

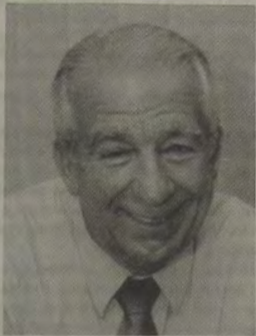

José Távora



Walney Rocha



Fernando Gonçalves

MÚSICA

- Renata Arruda -



Baiana Renata Arruda não é tão nova assim. Em 1994 ela lançou seu primeiro CD, "Traficantes de Ilusões", e colocou algumas canções em trilhas de novelas. Também foi indicada ao prêmio Sharp. Nestes quase dez anos, Renata lançou mais dois discos e se manteve sempre em atividade, participando de trabalhos de Ney Matogrosso, Chico César, Elba Ramalho e Sandra de Sá. Embora elogiada pela crítica, ela não alcançou o cobiçado sucesso junto ao grande público. Isto, no entanto, pode mudar agora. Renata está lançando "Por Elas e Outras", pela Sony Music, seu quarto disco de carreira. É um trabalho com apelo comercial, bem radiofônico, onde deixa um pouco o seu lado autoral e canta criações de outras cantoras e compositoras como Adriana Calcanhoto, Maysa, Isolda, Dolores Duran, Marisa Monte, Zélia Duncan e outras. A música de trabalho é "Tudo em você cabe em mim", de sua autoria. (Leia, na página 5, Correio do Disco)

CRÔNICA

História de muita moral



Sérgio Fonseca - Página 3 -

Nova Iguaçu espera 10 mil pessoas para a 3ª Feira da Casa Própria em novembro

Divulgar o potencial e a qualidade do mercado imobiliário de Nova Iguaçu, é um dos objetivos da 3ª Feira da Casa Própria e Construção, que vai agitar a cidade em novembro. O evento, que acontecerá no estacionamento do Carrefour, recebeu mais de 10 mil pessoas no Top Shopping na edição de 2002. Quinta-feira, o prefeito Mario Marques recebeu parceiros da Caixa Econômica Federal (CEF) e do SEBRAE, empresários do ramo e construtores civis para um café-da-manhã na Câmara de Dirigentes Lojistas, onde foi feito o lançamento oficial do projeto. "A Feira já faz parte do calendário da Baixada. A Prefeitura está fazendo sua parte", declara. Durante a solenidade, Mario lembrou das conquistas do governo municipal como o Aterro Sanitário, o 4º Encontro de Negócios da Baixada, a Ação Global - que deve atender cerca de 50 mil pessoas no SESI no próximo dia 27 -, e a tão esperada I Bial do Livro de Nova Iguaçu, que entre os dias 3 e 12 de outubro vai fazer a cidade respirar cultura.

Segundo o Secretário de Urbanismo e Meio Ambiente, Vicente Loureiro, o setor imobiliário vem produzindo um trabalho primordial



A mesa que presidiu a reunião realizada na CDL, vendo-se, da esquerda para a direita, Décio Lima (SEBRAE), Vicente Loureiro, Mario Marques e Plínio Magalhães Fonseca, da Caixa Econômica Federal.

para o desenvolvimento urbano do município, contribuindo com uma parcela bastante significativa de 15% do PIB local. "A habitação, talvez, seja hoje o maior desafio do Brasil. Precisamos, com urgência, valorizar o setor que, em Nova Iguaçu, oferece muito mais emprego e gera muito mais impostos do que o de transportes, por exemplo. A cidade conta com mais de 1.000 pequenas empresas no ramo", declarou. Para Loureiro, a criação de uma comissão permanente para

promover o crescimento e a integração do setor é fundamental. "Vamos criar esse grupo para fortalecer o movimento e dar-lhe representatividade junto à sociedade", diz. Conclui na página 2

A palavra franca de Carlos Heitor Cony é atração no "Razão de Ser"

Literatura e jornalismo são duas áreas onde o domínio da palavra é imprescindível. Porém, poucos são os que conseguem domá-la tanto nos livros quanto nos jornais e por isso, eles se tornam mestres. É o caso do escritor e jornalista carioca Carlos Heitor Cony, o convidado do projeto Razão de Ser de setembro, no próximo dia 24, às 18h30m, no Centro Social São Vicente. Na palestra "Escrevo e pronto", Cony falará de sua trajetória, dividida entre as relações dos jornais e editoras, e da maneira franca e direta como trata a prosa e o processo criativo.

O namoro de Cony com o jornalismo começou primeiro. Em 1952, ele estreou na páginas do Jornal do Brasil. Depois, passou por Correio da Manhã, Grupo Manchete e Folha de S. Paulo, tendo ocupado todos os principais cargos nas redações e até experimentando a direção de teledramaturgia da Manchete, onde atingiu o sucesso na produção das novelas "Dona Beija" e "A Marquesa de Santos".

A literatura foi sua paixão seguinte, tendo despojado em 1957, quando ganhou o prêmio Manuel Antônio de Almeida pelo romance "A verdade de cada dia". No ano seguinte, conquistou o mesmo prêmio com "Tijolo de Segurança". Desde então, escreveu mais de 20 livros entre crônicas, contos e romances. Em 1988, recebeu do governo da França a Ordem das Artes e das Letras e, em 2000, foi eleito para a Academia Brasileira de Letras, onde ocupa a cadeira número 3. Também já ganhou três vezes o Prêmio Jabuti, o mais importante da literatura brasileira, em 1996, 1998 e 2000. Atualmente, une as suas duas paixões escrevendo crônicas para o jornal Folha de S. Paulo.

Nos moldes das edições anteriores do projeto Razão de Ser, o escritor Carlos Heitor Cony fará uma palestra sobre sua obra, seu processo criativo e sua relação com a literatura. A entrada é gratuita e o público poderá fazer perguntas. Cony e o terceiro escritor convidado do projeto, desenvolvido pela Secretaria de Cultura e Turismo com o intuito de fomentar nos educadores e estudantes o gosto pela leitura, o Centro Social São Vicente (antigo Patronato) fica na Praça Santos Dumont, no Centro de Nova Iguaçu.

NEY CRESPO

AGORA SÓ FALTA EMPREGO, REFORMA AGRÁRIA, ALIMENTAÇÃO, SAÚDE, JUSTIÇA, EDUCAÇÃO (Alguém se lembra de Anísio Teixeira, Paulo Freire e Darcy Ribeiro?), HABITAÇÃO, HONESTIDADE, SOCIALISMO, PLEBISCITO E...



Tempos que não voltam

Iracema Baroni de Carvalho

- Página 2 -

Liga atinge 3000 atletas

inscritos nos esportes olímpicos

ESPORTES

- Página 8 -

Tempos que não voltam

Tracema Baroni de Carvalho

No tempo de minha mocidade, quando eu tinha apenas 14 anos de idade, já sonhava com um príncipe encantado. Como nas histórias dos contos de fadas, eu embalava os meus sonhos ao som das músicas mais lindas dos bailes e nas domingueiras do Esporte Clube Iguçu, situado à Rua Marechal Floriano Peixoto. Ao término de cada dança, nós, as moças daquele tempo, deixávamos apressadamente o salão para ir à salinha do toalete consultar o espelho e fazer os retoques do penteado, e obtermos a certeza de que estávamos muito bonitas.

Os cochichos eram intermináveis entre eu, Luiza Baroni, Zezé Belém (nossa grande amiga, a mais elegante de todas), Ruth Matos, Alice Kiffer, Maria Bastos, Anita Alarcão, Julieta e tantas outras moças que aos domingos também esfeitavam os passeios na Praça Ministro Seabra, hoje Praça da Liberdade. Os dramas de amor do Cine Verde, apesar de mudos, falavam ao nosso coração nesse romantismo puro de um tempo que passou, deixando em nós esta saudade que não passa.

Parece exagero, mas quem viveu esse tempo dos laranjais em flor aceita o progresso de agora como sendo a ordem natural das coisas, mas muito longe, porém, dos encantos de outrora, quando havia mais simplicidade nas pessoas, a honra era mais conservadora no seio das famílias e o casamento tinha uma importância bem maior, assegurando a tradição do nome no presente e no seguimento das futuras gerações.

Hoje, em clima familiar é muito mais descontraído, as pessoas se conduzem de acordo com as circunstâncias. E a realidade ocupou o lugar do romantismo dos tempos passados que não voltam, mas que estão sempre presente nas saudades e nas lembranças em pensamento.



Senhoritas Zezé Belém e Luiza Baroni, futuras senhoras Avelino de Azeredo, dos jornais "A Crítica" e "Correio da Lavoura", e Artur Argenta, da Agência Ford em Nova Iguçu ("Cidade Perfume"), no tempo dos laranjais.

Frente Parlamentar Mista Para Desenvolvimento Sustentável

(Integra do discurso pronunciado pelo deputado federal Nelson Bornier, na sessão de 10 de setembro)

Senhor Presidente, Senhoras e Senhores Deputados,

Foi dos mais movimentados o dia 8 de setembro do corrente, no Município de Nova Iguçu, Estado do Rio de Janeiro, que recebeu a visita dos membros da Frente Parlamentar Mista Para Desenvolvimento Sustentável e Apoio às Agendas 21 Locais, onde estiveram presentes os Excelentíssimos Senhores, Senadora Serys Shlessarenko, Senador Augusto Botelho, Deputada Almerinda de Carvalho, Deputado Sarney Filho, Deputado Reinaldo Belém, Deputada Elaine Costa e outras autoridades, que inteiraram-se dos problemas daquela comunidade.

Na oportunidade, visitaram a Central de Tratamento e Disposição Final de Resíduos Sólidos de Nova Iguçu, que está localizada na Estrada de Adrianópolis, nº 5.213, no Município de Nova Iguçu. O aterro implantado tem uma área total de 1.200.000 metros quadrados, com o que existe de mais moderno em tecnologia de disposição e tratamento de resíduos sólidos no país, sendo o primeiro aterro deste porte licenciado pelos órgãos ambientais no Estado do Rio de Janeiro, com uma capacidade de até 1.500 (mil e quinhentas) toneladas/dia de resíduos domiciliares e públicos.

A Frente Parlamentar Mista para o Desenvolvimento Sustentável e Apoio às Agendas 21 Locais, presidida pela Senadora Serys Shlessarenko (PT/MT), destacou a Central de Tratamento de Resíduos de Nova Iguçu, como um dos cinco principais projetos desenvolvidos do País, no manejo de resíduos sólidos de forma sustentável, com geração de energia e preservação do meio ambiente.

Os membros da Frente Parlamentar mostraram-se particularmente satisfeitos com o que viram, pois esta iniciativa traduz a relevância das questões ambientais no país. Assim, podemos afirmar que o projeto do Aterro de Nova Iguçu deveria ser tomado como modelo pelos municípios de toda extensão territorial brasileira.

Afinal, Senhor Presidente, o destino do lixo ainda preocupa de muito a humanidade, por não haver encontrado, até agora, um local certo para sua destinação e o seu reaproveitamento pleno contínuo e continuará por muito tempo sendo fator de inquietação entre aqueles que cuidam da preservação do meio ambiente.

Isto, porque todos os dias uma carga de 125 mil toneladas de rejeitos orgânicos e de material reciclável é despejada na natureza pondo em risco a saúde das populações.

Esse volume vai parar nos lixões, onde apenas 20% são destinados adequadamente aos aterros sanitários. Mesmo com estes dados, Senhor Presidente, o Município de Nova Iguçu consegue, atualmente, coletar e tratar cerca de 800 toneladas de lixo por dia.

Tão grave é a situação ambiental brasileira, que em boa hora começa a crescer no Congresso Nacional a ideia de criação de uma política para disciplinar o assunto e tirar o Brasil do atraso que se encontra.

Isto é mais uma prova, Senhor Presidente, que as atenções do Congresso Nacional estão voltadas também para as questões ambientais como um todo de modo a assegurar à população brasileira as condições necessárias ao pleno desenvolvimento e ao seu bem estar.

Congratulo-me pois Nobres Colegas, com os Parlamentares membros da Frente Parlamentar Mista Para Desenvolvimento Sustentável e Apoio às Agendas 21 Locais, pelo trabalho que estão desenvolvendo em prol do Meio Ambiente, saneamento e em pleno vapor, e, em especial, com a população de Nova Iguçu, pelos benefícios que receberam com a implantação da Central de Tratamento de Resíduos Sólidos.

Não esquecendo de agradecer, em especial, o Excelentíssimo Senhor Deputado Sarney Filho, bem como sua então equipe - Dr. Eduardo Novaes e Dr. Carlos Henrique - que quando Ministro do Meio Ambiente, pôde repassar verbas para implantação do aterro Parabenzo o Secretário de Urbanismo e Meio Ambiente do Município de Nova Iguçu, Senhor Vicente Loureiro, o Presidente da Empresa Municipal de Limpeza Urbana de Nova Iguçu, Dr. Paul Saldanha, e ao Grupo Paulista S/A, que detém a concessão de exploração do aterro sanitário.

E para finalizar, externamos meus parabéns ao Prefeito de Nova Iguçu, Dr. Mano Marques pelos problemas enfrentados até aqui, de diversos setores, inclusive de demandas judiciais, e que hoje concretiza e realiza o sonho do povo iguçano, que bem o administra.

Eta o que tinha a dizer

Nelson Bornier

Movimentação partidária começa a desenhar o quadro para a sucessão de 2004

Conclusão da 1ª página

O PDT é outro partido que conta com dois nomes. Um é o de Sheila Gama, esposa do ex-prefeito Alufio Gama e que concorreu contra o forte candidato Nelson Bornier obtendo o segundo lugar nas eleições de 2000. Outro nome é o do ex-deputado Walney Rocha, cujo nome é tido como certo como o cabeça de chapa dentro do partido. Vale ressaltar que Walney teve a sua primeira eleição pelo PDT, e sua relação com Alufio, considerado o cacique pedetista de Nova Iguçu, não encontra dificuldades políticas.

Pelo PTB o nome do deputado federal Fernando Gonçalves aparece como absoluto. Além disso, através de um acordo com a Executiva Regional no Rio de Janeiro, o PFL deve embarcar na campanha de Fernando, o que demonstra que esse já pode ter um nome de vice, que é o do vereador Rogério Lisboa.

No PMDB o caso é complicado. Ainda sem se filiar ao partido, o prefeito Mario Marques (PP) acredita que vai conquistar o apoio da legenda na caminhada para a sua reeleição. Um dos trunfos de Mario Marques é o ex-prefeito Nelson Bornier (PMDB), que apesar de não declarar publicamente seu apoio ao Mario Marques, deverá cumprir uma acordo com o atual prefeito. Porém, até o momento Mario não se filiou ao partido, e uma das orientações da Executiva Regional é o lançamento de candidatura própria. É aproveitamento do gancho de candidatura própria e de aproximação com o governo do estado que o deputado José Távora (PMDB) acredita que será escolhido da legenda para concorrer no próximo pleito.

O PSDB, apesar de ser um dos maiores partidos do Brasil, não deve lançar candidatura própria. Segundo circula nos bastidores, uma possível aproximação do PSDB ao Partido dos Trabalhadores é muito provável. O atual presidente da Câmara, Maurício Mantega, deixou o PFL e assinou a sua ficha ontem no partido dos tucanos. O evento foi prestigiado com a presença de membros de outras legendas, inclusive do

PT, o que sinaliza o início de um namoro com possibilidade de casamento.

O PSB, que a atenção era a grande vedete partidária dentro do Estado, conta hoje com o vereador Tuninho da Padaria a ele filiado. Tuninho deixou o PMDB em razão de sua ferrenha oposição a Nelson Bornier, que depois de passar pelo PL, pelo PSDB, pelo PSB, agora estacionou no PMDB. Na questão majoritária o PSB ainda não se definiu, mas sua tendência sinaliza uma aproximação ao PT e ao PDT, dada a sua história política.

O PSC, agora inflado com a injeção que o ex-governador Anthony Garotinho fez, por enquanto não apresentou nenhum nome próprio para disputar a Prefeitura, fazendo crer que sua aproximação ao governador deverá ser o fator que pode aproximá-lo ao PMDB.

O PCdoB, que agora conta com o vereador Fernando Cid, não está fechado com nenhuma candidatura majoritária, apesar desta semana ter sent, 40 com membros do PT e membros do PDT para discutir o assunto. Apesar de não afirmar, o PCdoB foi a base de apoio do PDT na eleição passada e esta dobradinha tem fortes chances de se repetir.

O Prona, que conta com a presença do vereador Candinho filiado a ele, por sua aproximação ao deputado Nelson Bornier deve fazer sustentação ao nome político apontado por Nelson.

O PL, partido conhecido por obter um voto fiel, onde a Igreja Universal do Reino de Deus exerce sobre ele uma significativa influência política, literalmente ficou entre a cruz e a espada. A desfiliação de Nelson Bornier do PL, legenda pela qual foi eleito, deixou marcas e cicatrizes que podem atrapalhar o possível apoio ao nome do candidato indicado pelo deputado federal. Se por um lado existe esta dificuldade de alianças com um nome do PMDB ou PP, a aliança entre o PT e o PL na disputa que venceu a cadeira da presidência pode ser o primeiro indício de uma aproximação futura, mas que vai depender muito do líder religioso e deputado federal Bispo Rodrigues (PL).

EDÊR RODRIGUES

COMENTA OS NEGÓCIOS ESTRANGEIROS

"Suas crianças merecem mais do que isso. (SOMPPOP JANTRAKA)"

As escravas do sexo

Os vilarejos espalhados ao longo da fronteira entre a Tailândia e Mianmá são habitados por minorias étnicas empobrecidas e mergulhadas nas drogas.

As suas meninas não vão à escola ou são dela retiradas para serem vendidas desde cedo no terrível mercado do sexo e da prostituição.

Algumas pessoas desses vilarejos lutam bravamente para reverter o triste espetáculo de pais vendendo suas filhas até por centes de dólares!

Entre elas, destaca-se Sompop Jantraka, que, na escola por ele criada na Tailândia, procura oferecer uma educação voltada para a profissionalização a tais infelizes meninas.

Com isso, tem conseguido transformar o destino de muitas delas, que fogem da injúria condição aprendendo a abraçar uma profissão digna.

Iniciativas como a de Jantraka é que devam merecer o apoio dos organismos da O. N. U. e não os crimes de uma certa grande nação!

Esta coluna é publicada semanalmente, sob os auspícios da Fundação S.E.A.R.A. - Sociedade Eder Augusto de Recursos e Assistência, que implantou o PROJETO TÊMIS (curso preparatório para concursos na área jurídica). Informações: 9834-1868

Nova Iguçu espera 10 mil pessoas para a 3ª Feira da Casa Própria

Conclusão da 1ª página

De acordo com o gerente regional do SEBRAE, Decio Lima, a expectativa é de que as vendas desta edição sejam 20% superiores aos R\$ 6 milhões registrados ano passado. Com vista para a Dutra e ocupando uma área de 1.200m², a Feira contará com 40 stands para mostrar ao público vários lançamentos. Entre eles, o primeiro hotel da rede francesa Ibis Accord na Baixada e o parque aquático Clube das Águas. Além de empreendimentos arquitetônicos, a população vai ser beneficiada com prestação de serviços como o de cadastro especial para o Bairro Parque - que faz parte do Programa de Arrendamento Residencial da CEEF -, consulta ao SPC e ao Serasa.

O secretário esclareceu que a agenda do evento, antes marcado para os dias 5, 6, 7, 8 e 9 de novembro, teve de ser adiada, em virtude da Construir, feira da mesma natureza a ser realizada no Rio Centro, praticamente nos mesmos dias. "Muitos expositores nos pediram para mudar o calendário, já que também vão participar do evento na Barra da Tijuca. A 3ª Feira deve acontecer em meados de novembro", disse. Os empresários interessados em participar devem se inscrever no SEBRAE o quanto antes, já que a procura é grande. O telefone é 2667-3955.

Estiveram presentes na solenidade o presidente da CDL de Nova Iguçu e subsecretário de Indústria, Comércio e Agricultura, Cláudio Rosemberg, o subsecretário de Urbanismo e Meio Ambiente, Giovanni Guidone, o gerente de mercado da CER, Plínio Magalhães Fonseca, e o vereador Jesué de Brito.

O Melhor Negócio em Informática!!!

Super Promoção

R\$ 1.599,00

- AMD Duron - 1,2GHz
- 128MB de Memória RAM
- HD 20GB IDE
- Kit Multimídia
- Fax Modem 56Kbps V.90
- Teclado - Mouse
- Jogo de Capas e Pad Mouse

Parcelamos em até 24X

0800-2828181

Instituto Politécnico Millennium

Matrículas Grátis

- * Supletivo com Profissionalizante
- * Ensino Regular - Fundamental
- * Ensino Regular - Médio
- * Pré-Vestibular
- * Pós-Médio

0800-2828090

Rua Coronel Francisco Soares, 66 - Centro - Nova Iguçu - RJ

CORREIO DA LAVOURA

JORNAL FUNDADO A 22 DE MARÇO DE 1917
POR SILVINO DE AZEREDO
REDAÇÃO E OFICINAS: R. LUIZA LAMBERT, 91
TELEFAX: 2668-3949 - CEP 26.215-320
SUCURSAL MESQUITA: Rua Cordura, 529 - casa 1
CEP 26240-150 - Tel.: 9716-2931

EDITOR CHEFE
ROBINSONBELEMEDEAZEREDO
DIREÇÃO ADMINISTRATIVA
GERSONBELEMEDEAZEREDO
PLANEJAMENTO GRAFICO
NEYCRESPPO

COLABORADORES:

Arthur Cantalice, Ney Alberto, Celso Marlins, Irio A. Weschenfelder, Dr. Adhemar Guimarães, Eder Rodrigues, Adriano Santos (esportes), Jorge Kalka, Remo Sarava, Almeida dos Santos (reportagem), Edna Rodrigues e Flavio Rodrigues (diagramação e arte), Fernando Oliveira (fotografia) e e-mail: fernandooliveira@elnet.com.br

Editoração Eletrônica: vervepg@lg.com.br

Fotolito e Impressão: TIPOLÓGICA

O Jornal CORREIO DA LAVOURA não se responsabiliza por conceitos e opiniões emitidos nos textos assinados.

A cultura de Nilópolis está de luto

Júlio Lourenço

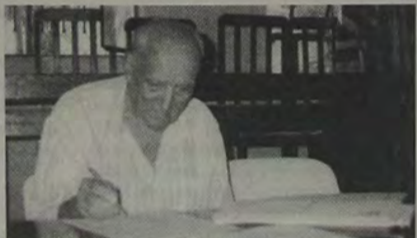

Nilópolis, principalmente, e também a Baixada Fluminense, perdeu um grande nome da cultura com o falecimento do Dr. Cláudio de Oliveira, ocorrido domingo passado, dia 14, com a idade de 77 anos.

O Dr. Cláudio de Oliveira era presidente da Academia Nilo-politana de Letras, do Centro de Memória e Dados de Nilópolis e da Academia de Letras e Artes de Nova Iguçu. Foi ele que recuperou a Capela de São Mateus, construída em 1637, e também o Conjunto Histórico e Cultural de Nilópolis, situado na Rua Antonio Cardoso Leal, 241. Seus amigos da Academia de Letras de Nilópolis, de Nova Iguçu, de Mesquita e de São João de Meriti prestaram sua última homenagem ao Dr. Cláudio de Oliveira, por ocasião do seu sepultamento, no Cemitério Jardim da Saudade, que se deu segunda-feira, dia 15.

ABÍLIO AUGUSTO PULSO

• 1921 • 2003

Vítima de infarto do miocárdio, veio a falecer na manhã do dia 8, às 10h30m, no Hospital da Posse em Nova Iguçu, o Sr. Abílio Augusto Pulso. Seu sepultamento se deu no dia seguinte, às 10 horas, no Cemitério Jardim da Saudade, em Edson Passos, com grande acompanhamento de parentes e pessoas amigas.

O Sr. Abílio era natural de Lisboa (Portugal) e contava 82 anos de idade. Deixa viúva a Sra. Elisa Pulso, dois filhos já falecidos e uma neta. Radicado há mais de 50 anos em Nova Iguçu, como proprietário do Bazar Americano - loja especializada no ramo de louças e ferragens, situada na Av. Marechal Floriano Peixoto - era um dos comerciantes mais antigos e conceituados em nossa cidade.

A missa de 7ª dia em intenção de sua boníssima alma foi celebrada no dia 14 de setembro (domingo), às 10 horas, na Catedral de Santo Antonio de Jacutinga

FORUM DE INFORMÁTICA

Joaquim Carvalho



Cerca de 65% dos universitários dos EUA baixam software pirata

Aproximadamente 65% dos universitários norte-americanos baixam software pirata da internet — e não vêem problema na prática. Segundo um estudo da BSA (Business Software Alliance), apenas 35% daqueles que já fizeram o download de software comercial pagaram por ele.

Para a associação representante das empresas de software, os maiores responsáveis por isso são os próprios educadores, que não desencorajam a prática. "Se as atitudes constatadas nos campus em todo o país [EUA] forem um indicador, a pirataria de software em comunidades de troca de arquivos pela internet, como o Kazaa, sairá do controle", diz o estudo.

Intitulada "Internet Piracy on Campus", a pesquisa revelou que mais de 40% dos educadores dizem que não há problema em compartilhar ou trocar software pela web. Além disso, aponta a BSA, apenas cerca de 35% dos alunos disseram que seus professores reprovam a troca de software pela internet, bem como a instalação dos programas em múltiplas máquinas.

Robert Holleyman, presidente da BAS, contou que "ninguém está dizendo aos alunos que baixar software ilegal ou sem licença é um erro".

Com o crescente uso de redes P2P (peer-to-peer), se ignoradas, as atitudes de estudantes e professores em relação à troca ilegal de software têm o potencial para se tornar o caminho para a evolução da pirataria de software, diz Holleyman.

"A educação é mais importante que tudo para mudar esse comportamento", conclui.

Músicas e filmes

O estudo também revelou que apenas 8% dos 69% estudantes que baixaram músicas pagaram por elas. Além disso, dos cerca de 25% dos entrevistados que admitiram ter feito o download de filmes, somente 4% pagaram pelo arquivo.

A pesquisa foi conduzida pelo Ipsos, e ouviu mil estudantes universitários e 300 professores e profissionais dessas instituições de ensino.

Fonte: Folha OnLine / IDG Now!



INDICADOR MÉDICO

MÉDICOS • DENTISTAS • PSICÓLOGOS • CLÍNICAS
LABORATÓRIOS • ÓTICAS • FARMÁCIAS • SERVIÇOS

Nesses 40 anos, nossa melhor recordação é você

Ser previdente é estar sempre assim!



Dr. Ivan Fonseca

Cirurgião-Dentista CRO/RJ - 2054

CLÍNICA GERAL - PERIODONTIA - RX

3ª, 4ª e 5ª feira, das 08 às 12 horas e das 14 às 18 horas.
Mantém convênios

Rua Emílio Guadagni, 1.892 - sala 201
Tel.: 2796-2804 - Mesquita - RJ

Dr. TELEMACHO BOLDRIM

OFTALMOLOGISTA

Professor em Oftalmologia da Faculdade de Medicina Souza Marques

TELEFAX: 2667-3584

Rua Paraguassú, 44 - Nova Iguaçu - RJ



Dr. EDISON MATTOS

CARDIOLOGISTA

Professor de Cardiologia da UNIG

TELEFAX: 2667-3106

Rua Barão de Tinguá, 633 - N. Iguaçu - RJ



Por um copo d'água - recursos hídricos

Os países do Mercosul acabam de tomar as primeiras providências para assegurar um de nossos direitos vitais: o acesso à água. Foi assinado, no final de maio do ano em curso, um projeto envolvendo Uruguai, Argentina, Paraguai e Brasil, este último representado pelo Presidente Luis Inácio Lula da Silva, para proteger a maior reserva de água subterrânea do mundo, o **Aquífero Guarani**.

Ao redigirmos este artigo, vêm-nos à lembrança a nossa estóica mas vitoriosa luta pela preservação da nossa reserva de água subterrânea que se estende, do sub-solo próximo à sede do distrito de Vila de Cava, até o sub-solo do Maciço tinguense, na região do Bairro de Tinguá, agora livre de contaminação pelo chorume, com a desativação da Lixeira do Marambaia, transferida para o Aterro Sanitário de Adrianópolis.

Mas, voltando ao Aquífero Guarani, esse imenso lago escondido fica aqui, bem debaixo de nossos pés. Tem 1,6 milhão de quilômetros quadrados (área equivalente a de toda a União Européia), dois terços da qual estão no Brasil. Acreditamos que muitos de nossos leitores, e até autoridades ambientalistas do nosso município, desconheciam a existência desses recursos hídricos. Para se ter uma idéia do seu potencial, a quantidade de água nele contida pode abastecer 150 milhões de habitantes por 2.500 anos. Além do tamanho, a extração de sua água é até dez vezes mais barata que a de um rio: "Essa água já passou por uma depuração, não precisa ser tratada", explica Aldo Rebouças, fundador da Associação Brasileira de Águas Subterrâneas (ABAS).

O Brasil responde por 75% da extração das águas do Guarani. No entanto, ambientalistas vêm alertando para a perfuração indiscriminada de poços, sem controle sanitário, o que implica risco de contaminação do lençol. Em nosso Município, este fato também vem ocorrendo sem qualquer fiscalização, haja vista que inúmeros poços foram perfurados na região que liga Vila de Cava e Tinguá para abastecer as piscinas naturais construídas nos diversos sítios e fazendas de recreação e lazer que já funcionam na região com objetivo de lucro. É



Adhemar Guimarães

evidente que somos favoráveis à expansão do turismo e do ecoturismo na região, e enfocamos o assunto apenas pelo desperdício de água potável, eis que a água corrente que sai das piscinas vai para o solo, sem qualquer aproveitamento na irrigação de lavouras, e distante dos rios que cortam a região.

O Aquífero Guarani é um Mar Subterrâneo com 1,6 milhão de quilômetros quadrados, ocupa a área de oito estados brasileiros e estende-se ainda pelos territórios do Uruguai, Paraguai e Argentina. É o maior reservatório de água subterrânea do mundo. Sua distância da superfície varia bastante: no Mato Grosso, ele fica abaixo de uma grossa camada de sedimentos e lava dura, atingindo 2 mil metros de profundidade; já no nordeste do Estado de São Paulo, suas águas chegam a aflorar em alguns pontos, o que as deixa mais vulneráveis a agentes contaminadores, como pesticidas e lixo (neste Estado é aplicado 70% do agrotóxico utilizado em todo o País).

Há oito meses, o risco do Aquífero atingir o nível crítico de poluição nessa região chegava a 80%, o que foi reduzido a 30%, conforme um levantamento feito pela Empresa Brasileira de Pesquisa Agropecuária (Embrapa), após, é claro, um trabalho de conscientização junto aos agricultores para que diminuíssem o uso de pesticidas.

A importância de acordos multilaterais, como o que acaba de ser formalizado, é o de padronizar as legislações dos países por onde o aquífero se estende. Se for bem sucedido, tudo indica que, ao menos no Mercosul, ainda teremos água por um bom tempo. Neste aspecto, muito mais confortável - se preservarmos os nossos recursos hídricos -, é a situação da população iguaçuana, graças aos mananciais e a existência do aquífero subterrâneo, todos na região de Tinguá, que, com certeza, abastecerão de água limpa as futuras gerações, muito além de 2.500, região destinada a ser o polo gravitacional da vida humana, a exemplo do recado do filme de ficção Blade Runner - O Caçador de Andróides, relançado em DVD no ano de 1998.

Mantenha sua saúde em dia. Leia o

INDICADOR MÉDICO DO CORREIO DA LAVOURA

Graduação em 2 anos



Em 2 anos sua empregabilidade já está assegurada, com diploma que o torna apto a cursar MESTRADO E DOUTORADO

PROVAS DIA 27 DE SETEMBRO

CURSOS A PARTIR DE R\$ 252,00*

- Gestão de Redes de Computadores
- Gestão em Informática
- Gestão Empresarial
- Gestão de Negócios em Petróleo e Gás
- Gestão de Planejamento Ambiental
- Gestão de Marketing Estratégico
- Turismo e Hotelaria
- Gestão de Recursos Humanos
- Gestão de Negócios, Comércio e Serviços
- Gestão em Automação e Controle
- Radiologia (duração 2 anos e 4 meses)
- Gestão em Designer de Modas
- Gestão em Serviços e Prod. Farmacêuticos



2765-4000 2756-0634 0800 21 20 13

Av. Abílio Augusto Tavora, 2.134 • Rod. Presidente Dutra, 4.301 www.unig.br

Cultura, Lazer & Variedades



TEATRO SESC/NOVA IGUAÇU

Um mundo de escombros



Neste sábado (20 de setembro), às 20 horas, o Sesc-Nova Iguaçu apresenta a peça teatral "O Rei dos Escombros", sob a direção de Moacir Chaves.

Ao ser abandonado pela esposa, desempregado e com muitas dívidas acumuladas, o personagem Mauro Ricardo comete o suicídio, cujo ato o conduz a um inacreditável mundo de escombros, onde não há se quem sinal de vida. Nada entendendo de como chegou até lá, ele é compelido a trilhar o caminho de volta.

O ingresso custa R\$ 3,00 (para comerciários, estudantes e idosos) e R\$ 6,00 para os demais frequentadores.

Coral de vozes homenageia o centenário de Ary Barroso



Ary Barroso.

Certamente, como não poderia deixar de acontecer, no próximo sábado (dia 27 de setembro), a noite vai ser de gala e magia para a música popular brasileira, quando então haverá o 3º Encontro de Coros Nova Iguaçu 2003, numa realização promocional do Coral Vozes de Nova Iguaçu.

Este oportuno Encontro está marcado para começar às 19 horas, no Centro Social São Vicente (antigo Patronato), situado próximo à Praça Santos Dumont.

Intitulado "Brasil, meu Brasil brasileiro", o 3º Encontro de Vozes, logicamente, presta um merecido tributo ao compositor Ary Barroso, que neste ano completaria 100 anos. E para complementar esta justa homenagem, além do Coral Vozes de Nova Iguaçu, lá estarão participando os corais da Firjan, Ars Plena, Museu Villa-Lobos e o Coral de Petrópolis.

Anedota em trovas e versos

Criada e produzida pela Cia Teatral Fios da Roca, a peça denominada **Contando ninguém acredita** será encenada no palco do Teatro do Sesc-Nova Iguaçu, na próxima quarta-feira (dia 24) em duas apresentações: às 10 horas, e em seguida, às 15 horas. Numa viagem ao universo do folclore brasileiro, este espetáculo conta, canta e encanta com histórias do "Arco da Velha", em que as anedotas se mesclam com trovas e versos. O preço do ingresso é de apenas dois reais.



Papo de Bamba

Jorge Simão & Edson Jorge

Uma lambança em azul e branco

Somos do tempo de quem mandava numa escola de samba era o presidente e não o carnavalesco. E o que aconteceu na Vila e, diga-se de passagem, com excelentes apresentações. Bem, demitir nada demais. Acontece que demitir alguém no dia da final do samba e na hora da apresentação do vencedor é, no mínimo, uma falta de respeito. É, infelizmente, hoje em dia, em algumas agremiações, os carnavalescos não são mais contratados pela competência e sim pelo que eles podem trazer de PATROCÍNIO, e aí se acham donos e senhores absolutos, ainda mais quando não encontram resistência na presidência da agremiação. Já escrevi, aqui no Correio da Lavoura, quando escola de samba era lugar de sambista, havia mais respeito e essas coisas não aconteciam.

Bastidores do Samba

• Ainda sobre a Vila Isabel: parabenzamos André Diniz, Leonel, Serginho Vinte, Sidney Sá e Prof. Militão, autores do samba de enredo vencedor na azul e branco do bairro de Noel e Martinho.

• E já está definida a data da finalíssima de samba de enredo na Universidade Estação Primeira de Mangueira. Acontecerá no próximo dia 11 de outubro.

• A LIESA promoverá na próxima segunda, dia 22/9, a partir das 21h, no Canecão, apresentação dos carnavalescos e enredos do carnaval 2004. Cada carnavalesco terá de três a cinco minutos para a apresenta-

ção do enredo de sua agremiação, o encerramento do evento será com chave de ouro na apresentação do poelinho do samba Jorge Aragão. Imperdível.

• Uma fonte bem informada da Tradição avisa que o intérprete Celino Dias foi demitido. Segundo esta mesma fonte, assumirá o lugar de primeiro intérprete da agremiação o cantor e compositor Lourenço.

• A RIOTUR definiu dias e locais dos desfiles dos grupos de acesso: Grupo A - sábado 21/02/2004 - Marquês de Sapucaí, Grupo B - segunda 23/02/2004 Av. Rio Branco, Grupo C - 22/02/2004 - Av. Rio Branco, Grupo D - segunda 23/02/2004 - Intendente Magalhães e o Grupo E - terça 24/02/2004 - Intendente Magalhães.

• Na última segunda, a Tradição recebeu em sua quadra o Império Serrano e a Portela, ocasião em que deram a largada para o Carnaval de 2004. Na quarta-feira foi a vez da Portela receber em sua quadra a Tradição e o Império Serrano. A próxima a receber será o Império Serrano, em data a ser confirmada. Agora, lamentável foi a atitude do presidente da Portela, Sr. Carlos Teixeira Martins (Carlinhos Maracanã), que não compareceu a nenhum dos dois eventos. Acho que isto explica bem o porquê da Portela não mais brigar por títulos. Uma pena para uma agremiação tradicionalíssima e acima de tudo vitoriosa.

• O Papo de Bamba parabenzita o querido América FC, pelos seus 99 anos comemorados no último dia 18, lembrando que a Unidos da Ponte prestará uma justa homenagem no carnaval de 2004 ao quando América FC, com o enredo "Hei de torcer... torcer... torcer... América, 100 anos de paixão", de autoria de Ricardo Neto e com desenvolvimento de Edgley Cunha.

• Você não pode perder a ampla e completa cobertura do carnaval 2004, que será feita pelo Correio da Lavoura.

CONEXÃO TV

MÁRIOVIANNA

e-mail: mario.viannarj@globo.com



Atores de "Mulheres Apaixonadas" participam da caminhada "Brasil Sem Armas"



Domingo passado, dia 14, grande parte do elenco de "Mulheres Apaixonadas" gravou cenas na caminhada **Brasil Sem Armas**, no bairro de Copacabana, apesar do tempo chuvoso. Na trama, os parentes e amigos de Téu (Tony Ramos) e Fernanda (Vanessa Gerbelli), vítimas de bala perdida em uma troca de tiros no Leblon, se organizam para participar da caminhada promovida pela Ong Viva Rio, a favor do desarmamento da população. Este colunista e sua esposa, Ana Paula Vianna, seus filhos Mariana Vianna e Rafael Vianna, sua cunhada Andréa Lima e o filho Guilherme Lima, Darcy Toscano e Nino Toscano também participaram da caminhada.

Festejando

Ontem, sexta-feira (19), foi comemorado em grande estilo o primeiro aniversário de Guilherme Lima. Sua mãe, Andréa Lima, e seus familiares festejaram na Casa de Festa Espaço 277, em Nova Iguaçu. Parabéns!

TV Globo exibe Brasília Music Festival

A TV Globo vai exibir com exclusividade, no dia 28 de setembro, domingo que vem, o **Brasília Music Festival**. Com a participação de bandas nacionais e internacionais consagradas, a capital federal vai sediar o evento durante os dias 25, 26 e 27 de setembro. O Festival será gravado e editado pelo núcleo do diretor Aloysio Legey. "Vamos mostrar os melhores trechos das bandas e também entrevistas nos bastidores do Festival, com os músicos que estarão se apresentando", disse Legey, que vai dirigir o especial que terá a duração de 70 minutos.



CORREIO DO DISCO

Jarbas Gonçalves

Maria Rita



Está chegando as lojas o CD da cantora que todo mundo estava esperando, Maria Rita, filha de Elis Regina e do pianista e arranjador César Camargo Mariano. Dona de bela voz, timbre, emissão e técnica, Maria Rita tem tudo para garantir lugar de destaque na Música Popular Brasileira.

A influência de Elis está menos nessa estupenda estréia - até evidente quando canta uma de Milton Nascimento ("Encontros e Despedidas"). Lançada pela Warner com lances de grande estrela, Maria Rita, aos 26 anos, parece uma cantora veterana.

Carga Pesada

O álbum com a trilha sonora do senado global, que a gravadora Som Livre está lançando, tem vários nomes famosos da música sertaneja moderna, como Sula Miranda, Leonardo, Chitãozinho e Xororó, Rio Negro e Solimões, Sérgio Reis, Bruno e Marrone, Antonio Fagundes, que faz o personagem Pedro, da uma de cantor para seus fãs, interpretando a música "Vai se Chamar Saudade".

Felipe Dylan

Ser adolescente é D+: muita curtidão, azação, papos sinistros, brothers, maneiro, gata bombada, tudo na boa, tipo assim, verão o ano inteiro, sacou? Pois é justamente este final de estação que a EMI reservou para o lançamento do primeiro álbum de Felipe Dylan. Para falarmos a mesma "língua": garoto esperto, 15 anos de praia e envolvimento cultural. Não acredita? Felipe é filho da atriz e bailarina Maria Lúcia Prioli e neto de Salvador Prioli, fundador da tradicional casa de espetáculos carioca Canecão.

De maneira geral, as músicas do CD falam do presente adolescente, a começar pelo primeiro single "Deixa Disso" (André Mingau e Ranieri), que fala de uma paixão de verão.

Papo de Anjo - "Choro"

Fãs e apreciadores de um dos mais originais gêneros da música popular brasileira, o chorinho, podem, a partir de agora, deixar de lado a tnezeza e a nostalgia e curtir seu estilo predileto de música. O grupo Papo de Anjo, voltado exclusivamente para a MPB e composto por músicos profissionais, com formação instrumental na estrutura clássica do Choro - violão de 6 e 7 cordas, cavaquinho, pandeiro, flauta e clarinete - lança pela Paulinas-Comep o CD "Papo de Anjo - Choro".

Sertanejo - Remixes Hits

O Remixes Hits Sertanejo vai fazer todo mundo dançar, e nem os peões vão ficar de fora! Este lançamento promete ser a sensação da Festa de Barretos e será a trilha sonora das principais boates da região. Imagina você dançar ao som dos grandes sucessos de Daniel (foto), Rick & Renner, Dallas Company, Leandro & Leonardo, Bruno e Marrone, Gino e Geno, e muito mais, so que... em versões dançantes, totalmente remixadas aos moldes dos grandes sucessos das pistas de dança do mundo agora.



aos moldes dos grandes sucessos das pistas de dança do mundo agora.

CORREIO DA LAVOURA

VALORIZANDO SEMPRE A CULTURA E O LAZER NA BAIXADA FLUMINENSE

ROGÉRIO COSTA

rogeriocosta@jornalista.zzn.com



Semana decisiva na política

Esta é a última semana para os pré-candidatos a prefeito decidirem o partido pelo qual irão tentar disputar as eleições do ano que vem. Por esse motivo a dança das cadeiras tem sido grande nos últimos dias. Então, vamos fazer um pequeno resumo da situação atual em Nova Iguaçu.

PMDB e PPS

O PMDB é o partido para o qual se transferiu, junto com o ex-governador Anthony Garotinho, o ex-prefeito e deputado federal Nelson Bornier, cacique político na cidade que não pode ser candidato, mas vai apoiar alguém. Por enquanto há indícios de que pode ser o atual prefeito Mário Marques que pode ir (ou não) esta semana ainda para o PMDB. Mas, oficialmente, Bornier ainda não se pronunciou. O deputado estadual José Távora também é pré-candidato naquele partido. Já o PPS filiou recentemente o atual Secretário de Urbanismo, Vicente Loureiro. Há quem diga que a intenção é que o secretário seja Nelson Bornier confirmando o seu apoio ao atual prefeito. Mas há quem diga que Loureiro pode ser o plano B do ex-prefeito.

Alianças PT-PSDB e PTB-PFL

Como anunciado por esta coluna na semana passada, a aliança PT-PSDB está a um fio do acordo final. A novidade é que o vereador Maurílio Manteiga está filiando-se ao PSDB e poderá ser também um pré-candidato a vice nessa chapa. Quanto à aliança PTB-PFL, depois do acordo, no Rio, entre estes dois partidos, em Nova Iguaçu o PFL deve apoiar a candidatura de Fernando Gonçalves pelo PTB com o vereador Rogério Lisboa sendo candidato a vice.

PSB, PC do B e PDT

O vereador Tuninho da Padaria está indo para o PSB e o vereador Fernando Cid foi para o PC do B. A expectativa é que estes dois partidos apoiem a chapa PT-PSDB. Enquanto isso, o ex-deputado estadual Walney Rocha foi para o PDT e deve ser o candidato a prefeito do partido.

Antiguidades e Exóticos

Para quem gosta de antigui-

dades, produtos esotéricos e roupas indianas, há duas opções interessantes na cidade. O Bigode (aquele mesmo que foi proprietário do bar Le Moustache) e a Kátia montaram, na Rua Mauro de Arruda, próximo à praça do skate, seus ateliês. Boa pedida. Aproveite para mandar um abraço para o Pedro, ator da cidade, e para a Mônica, do restaurante Manjeriçã.

3.000 atletas inscritos nos esportes olímpicos de NI

Com o início do Campeonato Iguaçuano de Vôlei no último final de semana, a Liga de Desportos de Nova Iguaçu (LDNI) atingiu a marca de 3.000 atletas registrados neste ano. Somados aos atletas do futebol, que é o carro chefe da entidade, esses números chegam a 7.000 inscritos. É importante ressaltar que a Liga de Nova Iguaçu não conta com nenhum tipo de apoio ou subvenção da Prefeitura de Nova Iguaçu desde 1994.

Lindberg é estrela do FAMA

Calma, gente. Não é o programa FAMA da Rede Globo. Trata-se do time do FAMA, com sede no bairro Valverde, em Cabuçu, da segunda divisão de Nova Iguaçu. O time tem conta em seu elenco com um reforço ilustre. Trata-se do deputado federal Lindberg Farias, pré-candidato a prefeito de Nova Iguaçu pelo PT. Por se tratar de um candidato do PT, podemos dizer que o time do Fama conta em seu elenco com mais uma "estrela". Só resta saber se Lindberg Farias é tão bom de bola quanto é na política.

Roberto Lara no IAB

O músico e compositor Roberto Lara estará se apresentando no próximo dia 27, às 21 horas, no IAB - Instituto dos Arquitetos do Brasil, no bairro do Flamengo, Rio de Janeiro. Não se trata apenas de MPB, mas também de MIB - Música Iguaçuana da Boa. Imperdível.

Você sabia?

...que o bairro de Austin, em Nova Iguaçu, está comemorando 107 anos? Portanto, nossos parabéns à população daquele local. E um grande abraço a alguns "austinienses" ilustres: o vereador Candinho, o Sub-Secretário de Esportes, Lúcio Cássio, e o Dr. Alexandre Carvalho.

Técnicos pedem recuperação das ferrovias

Gerson Belém de Azevedo



Um dos problemas identificados pelo Governo Federal é a velocidade média de 20 km/hora nos trens carqueiros do Brasil, contra os 80 km/hora verificados nos Estados Unidos e na Europa.

O rodoviatismo, quando tomou conta do Brasil, a partir dos anos 60, deixou naturalmente de lado outros meios mais importantes de transporte coletivo mais econômicos, como o fluvial, o marítimo e principalmente o ferroviário, que oferece ao usuário fretes mais baratos, devido ao seu baixo custo de manutenção.

O debate promovido pela TV Câmara, no Congresso Nacional, tendo como tema "A Situação do Sistema Ferroviário Brasileiro", concluiu pela necessidade de o Governo Federal implementar uma política de recuperação da malha ferroviária existente, da qual 90% foram construídos há mais de cem anos. E com um agravante: a malha possuía diferentes tipos de bitolas. O fato de não ser padronizada inviabilizava o tráfego mútuo entre as ferrovias. No período militar, por exemplo, foram suprimidos uma série de ramais considerados anti-econômicos, mas que no entanto não foram substituídos por outros considerados viáveis. E a nossa ridícula malha de 32 mil quilômetros, ao invés de crescer, encolheu. Coisas de país sub-desenvolvido. Nos países mais adiantados do mundo, o transporte ferroviário sempre foi privilegiado. O grande desenvolvimento europeu e norte-americano, a partir do Século XIX, deveu-se em grande parte à primazia do transporte ferroviário.

No debate, foram recomendadas a criação de linhas especiais, principalmente nas regiões produtoras do Centro-Oeste, para escoar as safras agrícolas com mais rapidez para o litoral, a fim de diminuir custos e alcançar preços competitivos no mercado internacional. Foram avaliados o plano de revitalização

das ferrovias, as mudanças na matriz viária do País e os projetos existentes no Congresso Nacional para melhorar o setor ferroviário.

Alguns setores da indústria nacional que dependem da ferrovia para o escoamento da sua produção vêm enfrentando sérios prejuízos pela escassez de transporte, pelo elevado custo imposto aos produtos brasileiros, tanto nas exportações quanto no abastecimento do mercado interno, levando-se em conta a precariedade da malha ferroviária, que necessita urgentemente de investimentos públicos e privados para o seu desenvolvimento.

Alguns deputados defendem no Congresso Nacional a transformação do setor que comanda a malha ferroviária nacional, configurando-o como uma autarquia pública. Isso seria suficiente para evitar uma série de problemas como o bloqueio de bilhões de reais destinados à ANTT - Agência Nacional de Transportes Terrestres - recursos esses que poderiam ser canalizados para a melhoria da malha ferroviária existente e a ampliação das redes projetadas como a Ferrovia Norte-Sul, necessárias ao escoamento da produção das fronteiras agrícolas.

O deputado Pedro Chaves criticou o fato de que as empresas que herdaram a antiga Rede Ferroviária Nacional SA, no processo de privatização, deram prioridade ao transporte de minério, ao invés de trabalhar no escoamento da produção agrícola. Ele chamou a atenção para o fato de que os exportadores brasileiros pagarem pesadas multas por não conseguirem entregar no prazo estipulado as suas mercadorias nos portos, devido à deficiência do transporte ferroviário.

HÁ PRECISAMENTE MEIOSÉCULO...

Registrava em suas colunas o CL



Hoje, dia 20, em Japeri, vai ser homenageado publicamente o vereador Ary Schiavo, presidente da Câmara Municipal, por motivo de seu aniversário natalício.

A última apuração do concurso Rainha da Primavera, feita em 16/09/1953, apresenta o seguinte resultado: Teresa Ramos (rainha) - 38.080 votos, Luiza F. Almeida Moraes - 32.520, Irahay Coelho Guimarães - 16.700, Teresinha André - 2.570, Rosa Maria D. Carvalho - 2.290, Carmem Maranh - 590, e Marly Guimarães Jambo - 90 votos.

Domingo passado, dia 13, no Cine Iguaçu, especialmente cedido pelo seu proprietário Sr. Antonio Vaz Teixeira, o Dr. José Bngação Ferreira, um dos delegados brasileiros ao recente Congresso Internacional de Medicina Social realizado em Viena, fez a sua anunciada conferência, conseguindo impressionar vivamente quantos foram ouvi-lo, pela clareza e segurança de sua exposição a respeito do desenvolvimento da medicina social não só na Europa, mas também na URSS (União Soviética). O ilustre conferencista, que respondeu também a várias perguntas, foi muito aplaudido.

Por ato recente do Governador do Estado Emami do Amaral Peixoto, foi nomeado para o cargo de Juiz Substituto Temporário desta Comarca o Dr. Francisco Rondinelli, advogado em Magé que exerceu cargo análogo em Teresópolis, Natural de Minas, mas radicado neste Estado, desempenha ainda o Dr. Rondinelli o cargo de Secretário da Prefeitura de Magé, onde reside e é grandemente estimado como profissional culto e cidadão prestante.

O CL divulga o resultado final do Torneio de Caça de 1953, promovido pelo Clube dos Caçadores de Nova Iguaçu. Eis a pontuação dos dez primeiros colocados: 1º) Maria-no José Adriano (campeão) - 689 pontos; 2º) João Simonato (vice) - 649; 3º) Guarino Simonato - 518; 4º) Gilberto C. Broto - 344; 5º) Antonio Gaspar Varino - 245; 6º) Manoel J. Ribeiro Filho - 199; 7º) Hei Lourosa - 193; 8º) César Santos Palmeira - 139; 9º) Arnaldo Palmeira - 118; e 10º) Roberto Baroni Soares - 72 pontos.

O Sr. Presidente da República, Getúlio Vargas, assinou decreto, na pasta da Viação, promovendo no Quadro II, por merecimento, o agente Saul Soares, da classe II à classe I; por antiguidade, o agente Moacir Ferreira de Andrade Jambo, da classe F para a classe G, e o auxiliar de portaria Pedro Moura Sá, da classe G, para a classe H.

Segunda-feira, dia 14 de setembro, a Associação dos Empregados do Comércio de Nova Iguaçu comemorou o seu primeiro aniversário, reunindo festivamente os seus diretores e associados. Na ocasião, falaram os senhores Antonio Joaquim Machado, Eugenio Beauvallet, o vereador Manoel Quaresma de Oliveira e Lourival Peruzzi dos Santos, que é o presidente da Associação.

Em 18 de setembro de 1953, com 10 anos de idade, acompanhado de seus pais e sua irmã, vindos do então Distrito Federal, chegou a Nova Iguaçu o nosso conhecido Prof. Alberto Pirro. Através do Correio da Lavoura, o Prof. Alberto Pirro quer, nesta oportunidade, enviar um abraço fraternal a todas as pessoas que, direta ou indiretamente, participaram de sua vida durante todos estes anos, confessando, publicamente, o seu orgulho e alegria de se sentir iguaçuano.

Os cinemas de Nova Iguaçu anunciam para domingo, dia 20: Cine Verde - "Princesa de Damasco" e a continuação do filme em série "O monstro invisível". Cine Iguaçu - Último dia de "Luzes da Ribalta", com Charles Chapline Claire Bloom.

Em defesa do consumidor

Dr. Anadir Faria dos Santos

SPC e Serasa, ainda como administrá-los

A sociedade brasileira mantém-se atenta às várias alterações trazidas pelo Código Civil, introduzidas a partir de 11 de janeiro deste ano, alterando em muito a relação entre o produtor, comerciante e prestador de serviços em relação ao consumidor intermediário ou final, bem como nas inúmeras áreas do nosso Direito Civil, que trata das relações desde o nascimento até a morte e, em verdade, mesmo após.

Em nosso espaço, cumpre-nos as relações de comércio e, portanto, é oportuno relatar o posicionamento do artigo 206, que determina que o nome do inadimplente permaneça não mais que três anos na lista do SPC e SERASA, não podendo mais, a partir desse tempo, expedir certidões negativas, exceto por ordem judicial e, embora proibidas tais divulgações, o débito permanece pelo prazo anterior, isto é, de cinco anos, sendo este, aliás, o prazo determinado pelo Código de Defesa do Consumidor.

A diversidade de detalhes e o posicionamento definitivo deve ser garantido pelo Judiciário. Assim, passado o prazo de prescrição da execução da dívida, especialmente aquelas de origem bancária e financeira, alerta-se: não há razão de o nome do consumidor permanecer nos cadastros de proteção ao crédito. Faculta-se ao credor pedir em juízo reconhecimento da dívida existente e, reconhecida, o nome voltará ao cadastro. Mas decisões judiciais estão entendendo que o prazo não pode ser superior a três anos.



Assim, se você está com o nome no SPC ou SERASA, por mais de três anos, envie correspondência à empresa credora pedindo a retirada, fixando prazo de cinco dias e, não ocorrendo, o consumidor deve ingressar com ação na Justiça Comum ou Juizado para pedir a exclusão do nome da lista de devedores.

OPORTUNIDADES

Aulas de artesanato no Top Shopping

O Iguaçu Top Shopping oferece, terça-feira, nos dias 23 e 30, oficinas permanentes de artesanato. As aulas são realizadas das 14 às 18 horas, na Praça de Eventos. Os alunos serão divididos em duas turmas, na parte da tarde. Para participar, os interessados terão que comprar com o professor, um kit no valor de R\$ 3,00. Há vagas para os cursos de bijuteria, saís de banho, cartanagem, papel machê, macramê (arte feita de cordão trançado e com nós), relinho e luixa. As ins-

Cursos Sebrae em Nova Iguaçu

A Agência de Desenvolvimento do Sebrae de Nova Iguaçu está com inscrições abertas este mês para os cursos de Chefia e Liderança Empresarial, até o dia 26. Controle Financeiros e Telemarketing (do dia 22 ao dia 26). Todos os cursos são ministrados das 19 às 22 horas, e têm taxa única de R\$ 75, incluindo material e certificado. Mais informações no Balcão Sebrae, na Trav. Irene, 46, centro, ou pelo telefone 2667-3955.

CINEMA

● CINE CENTER 1 - "Piratas do Caribe" (continuação), com Johnny Depp. Censura: 12 anos. Horário: 13h30m - 15h - 16h30m - 18h - 19h30m e 21 horas.

● CINE VERDE 1 - "Bad Boys" (lançamento), com Martin Lawrence e Will Smith. Censura: 12 anos. Horário: 14h - 16h - 18h e 20 horas.

● CINE VERDE 2 - "BOM" (lançamento). Filme nacional com Marco Palmeira. Censura: 12 anos. Horário: 14h30m - 16h30m - 18h30m e 20h30m

● Grupo Severiano Ribeiro - Tel.: 2667-2241

● IGUAÇU TOP 1 - "Piratas do Caribe" (continuação), com Johnny Depp. Censura: 12 anos. Horário: 15h - 17h - 19h e 21 horas.

● IGUAÇU TOP 2 - "O caminho das nuvens" (reapresentação). Censura: 12 anos. Horário: 14h - 16h - 18h e 20 horas.

● IGUAÇU TOP 3 - "Lisbela e o prnsoneiro" (continuação). Filme nacional com Marco Nanni, Selton Melo e Debora Falabella. Censura: 12 anos. Horário: 15h - 17h - 19h e 21 horas.

Leia e assinie o

CORREIO DA LAVOURA

Ligue: 2668-3949

PEDRA BRITADA E DERIVADOS

ESCRITÓRIO CENTRAL E EXTRAÇÃO:

Av. Abílio Augusto Távora, 3.793 - N. Iguaçu

PABX: 2667-2100

IRIO

Irio Antonio Weschenfelder
e-mail: irioantonio@ig.com.br



Colunáveis e Badaláveis



Bernadete Melo



Silvio Coelho e o Dr. João Batista Barreto Lubanco



Casal Ewaldo Andrade



Yvone Jasmin e Marlene Rodrigues dos Santos



Flash do Grupo Swing da Cor.



As irmãs gêmeas Maria Antonia e Maria Francisca de Orleans e Bragança, vistas pela lente de Pollyana Duarte.



Beth Leone



Manoelina Simões Barata e Tereza Mudeira



Vanessa Rosseto ladeada pelos pais, na Feijoada do Irio do ano passado.



Mailde Moreira e Laila Ferreira ao lado de Gilson Moraes



Yvone Moreira, Carlinhos Ferreira e a atriz Marly Bueno, de "Mulheres Apaixonadas"



Irio e a colunista do JB, Hildegard Angel.



Judith Alves com Cecilia Alves Borges e Mariazinha Braga



Alzira e Paulo José, com Walter Jordão Boscarino



Glicério Deprá, José da Paz, Lauro Gihel e Jorge Martins.



Mylene e George Henrique Moreira

Soluções inteligentes em cada detalhe

- Altíssimo Acabamento
- Beleza Incomparável
- Projeto Personalizado
- Linhas Modernas
- Design Arrojado

A Manfroi tem arquitetos e profissionais qualificados para transformar seu sonho em realidade. Venha a nossa loja e faça o seu projeto.



Financiamos em até 24 X iguais

Cofres • Cozinhas • Banheiros • Dormitórios • Home-Offices
Home-Theaters • Área de Serviço



MANFROI

NOVA IGUAÇU: Rua dos Araújos, 243 - Centro - Tel.: 2767-6299
(Atrás da Praça do Skate)

Fotografias & Filmagens



A partir de R\$ 100,00

Telefones:

3019-9036
9841-0906

Vendo com entrega a domicílio

logurte (5 sabores). Pacote com 20 unidades. Atacado e varejo. Tratar pelo telefone 2698-6550 com Elias



ANTENAS EM GERAL E PEÇAS PARA BICICLETAS

Rua Profa. Marly de Carvalho - Shopping Miguel Couto
Travessa Mariano de Moura, 95 - Nova Iguaçu



FAROL DAS TINTAS

VENDE SEMPRE POR MENOS

TINTAS • ÓLEOS • PINCÉIS • ALVIADES
GESSOS • COLAS • VERNIZES
TUDO PARA A PINTURA

Rua Quintino Bocaiuva, 53/05 - N. Iguaçu - RJ
Telefones: 2667-8226 e 2767-8388

NOVA IGUAÇU - R. • DE 20 A 26 DE SETEMBRO DE 2003

Grandes craques do futsal brasileiro disputarão a Copa Nova Iguaçu em outubro

Os adoradores do futebol de salão na Baixada Fluminense já podem comemorar. Esta sendo programada para o final de outubro uma super competição de futsal adulto que irá parar Nova Iguaçu.

Estão sendo confirmadas a participação de grandes equipes de futsal do Rio de Janeiro, o que certamente garantirá a presença de vários craques desta modalidade.

O experiente grupo de jogadores comandado por Guto, Chuff e Marcelinho representará a Seleção de Nova Iguaçu. Aguardem maiores informações sobre o local e data da competição. A organização ficará por conta da Liga de Desportos de Nova Iguaçu (LDNI).

III Copa Dedé da Portela

Está chegando a hora. A bola vai rolar no Bairro Metrôpole, onde doze equipes participarão da III Copa Dedé da Portela.

O jogo de abertura, entre o Potiguara e o Força da Peru está sendo aguardado com muita ansiedade, uma vez que essas duas equipes decidiram a última edição do torneio.

Rivalidades à parte, muitas estrelas do futebol iguaçuano já garantiram sua participação, valendo citar: Clovis, Serrote, Rico, Careca, Fábio Malta, Xilitol e Serginho. Este último, aliás, foi o grande artilheiro do ano passado. Teremos também o retorno do experiente Cambalacho.

Abrindo a festa no dia 29, às 18 horas, as equipes do IBC e do EC Iguaçu, na categoria mirim, desde já garantem a presença de um grande público na abertura da competição, cujos jogos - como nos anos anteriores - serão disputados no campo do Amir.

1º Baixada Open de Tênis de Mesa

Aproximadamente 200 atletas começam a disputar, neste sábado (20) às 15 horas, o 1º Baixada Open de Tênis de Mesa, no Iguaçu Basquete Clube (IBC). A coordenação da competição ficará a cargo do experiente Rogério Reis Lyrio.

É certa a presença dos principais atletas do Rio de Janeiro. A entrada é franca.

300 atletas disputam o Campeonato Iguaçuano de Vôlei

O Campeonato Iguaçuano de Vôlei (masculino e feminino) nas categorias Mirim, Infantil e Infante, promovido pela Liga de Desportos de Nova Iguaçu, teve sua abertura no último final de semana, com a realização dos Torneios Início em cinco categorias. Na manhã do sábado, teve início, às 9 horas, no ginásio do Instituto Brasil, começando pela categoria Mirim, com a participação de cinco equipes (Instituto Iguaçuano, ABEU, IESA, IBC e Colégio Estadual Califórnia), com o Instituto Iguaçuano sendo campeão ao derrotar na partida final a equipe do IBC. Em seguida, foi a vez dos atletas das equipes Infantis do Iguaçuano, ABEU, Escola Brito Elias, IBC e Colégio Silva Pinto entrarem em quadra, e novamente a equipe do Instituto Iguaçuano de Ensino conquistou o título, vencendo a boa equipe do IBC.

Na sequência, os meninos da categoria Infante-Juvenil, que teve a participação de oito equipes (ABEU, Instituto Iguaçuano, IESA, Ciep 113, Instituto Evangélico de Austin, Colégio Silva Pinto, IBC e Recreativo Caxiense), com o IESA levando a melhor, sagrando-se campeão ao vencer na partida final o Instituto Iguaçuano. Um grande público esteve presente ao evento, com as torcidas incentivando bastante os atletas que em quadra deram um grande espetáculo de técnica, garra e espírito esportivo.

No domingo, foi a vez das meninas, que no ginásio do Sesc/Nova Iguaçu, fizeram a festa. Primeiro, na categoria Infantil, que teve o IESA como campeão ao derrotar a ABEU. Em seguida foi a vez das meninas da categoria Infante-Juvenil. A Escola Brito Elias foi a campeã, ao derrotar na partida final o IESA.

Neste sábado, teremos a realização da primeira rodada do Campeonato Iguaçuano de Vôlei, com as seguintes partidas: categoria Mirim (masculino), às 9 horas, no ginásio do Sesc, com as partidas IBC x ABEU, e às 10 ho-



300 atletas se inscreveram para a disputa do Campeonato Iguaçuano de Vôlei

ras, CE Califórnia x Instituto Iguaçuano, folgando o IESA. Na categoria Mirim (feminino), às 12 horas, Instituto Evangélico x Anchieta, e às 13 horas, CE Califórnia x ABEU. Pela categoria Infantil (feminino), teremos às 14 horas, Escola Brito Elias x IESA, e às 15h30m será realizada a partida entre Anchieta e ABEU. Fechando a rodada, na categoria Infante-Juvenil, às 16h30m, jogam Escola Brito Elias x Instituto Evangélico de Austin.

No domingo, 21 de setembro, serão disputadas as partidas válidas pelas categorias Infantil e Infante (masculino), a partir das 8 horas, no ginásio da Vila Olímpica de Nova Iguaçu, que terá os seguintes jogos: Infantil, às 8 horas, Colégio Silva Pinto x Instituto Iguaçuano, e às 9h30m, ABEU x Instituto Evangélico, folgando o IBC. Pela categoria Infante, serão realizadas as seguintes partidas: 10h30m, IBC x IESA; 11h30m, Ciep 113 x Instituto Evangélico; 13h, ABEU x Instituto Iguaçuano, folgando o Colégio Silva Pinto.

O diretor do Departamento de Voleibol da Liga de Desportos de Nova Iguaçu, Luiz Cláudio Guimarães, satisfeito com a participação das equipes na competição, e com o alto nível apresentado pelos atletas durante a realização do Torneio Início, espera um campeonato marcado pelo equilíbrio entre as equipes em disputa.

Liga atinge 3000 atletas inscritos nos esportes olímpicos

Restando três meses para o fim da temporada, a Liga de Desportos de Nova Iguaçu conquistou um recorde de atletas inscritos nas modalidades olímpicas, registrando a participação de 3000 atletas.

- Enquanto uns só vivem criando projetos que nunca saem do papel, a Liga realiza uma competição atrás da outra. Nesses números não incluímos os inscritos no futebol, que é o nosso carro-chefe. Se estivesse incluído, certamente passaríamos dos 6000 atletas inscritos em 2003 - comentou o presidente da Liga, Luiz Carlos Pina.



Luiz Carlos Pina, presidente da Liga de Desportos de Nova Iguaçu (LDNI)



O levantador John Lenon (Iguaçuano) foi um dos destaques do Torneio Início.



Os jogos do Torneio Início apresentaram excelente nível técnico. Destaque para a equipe do Instituto Iguaçuano, campeão nas categorias Mirim e Infantil.

GIRANDO nos



ESPORTES

ADRIANO SANTOS

E-mail: adrianoexperi@bol.com.br

www.movimentolimpico.kit.net

Esporte é prioridade para Lindberg Farias



Tive a oportunidade de conhecer o pré-candidato do PT à Prefeitura de Nova Iguaçu, Lindberg Farias (foto). Foi na semana passada, quando num breve bate-papo o jovem candidato petista me surpreendeu ao revelar-se interessado sobre as questões que dizem respeito à vida esportiva em nossa cidade. "Primeiramente, gostaria - disse Lindberg - de parabenizá-lo pelo sucesso do IV Movimento Olímpico da Baixada. Gostaria de frisar, a respeito, que o esporte será uma das prioridades do meu governo. Já disputei os Jogos Abertos Brasileiros e os Jogos Universitários e por este motivo sei o quanto o esporte é fundamental na formação dos nossos jovens. Eu mesmo, quando posso, jogo aos domingos pela manhã no time do Fama, no bairro Valverde, que é comandado pelo meu amigo Roque".

O deputado federal Lindberg Farias nos adiantou que está finalizando dois grandes projetos para a cidade de Nova Iguaçu. "Organizaremos um mega-encontro com os professores de Educação Física e com os treinadores das diversas modalidades, quando então teremos a oportunidade de apresentar estes projetos", concluiu Lindberg.

Técnicos cubanos são ou não competentes?

O presidente da Federação de Boxe do Estado do Rio de Janeiro, Mauricio Cristino, criticou de forma veemente o Comitê Olímpico Brasileiro (COB), por ter anunciado em seu site que acabara de contratar dois técnicos cubanos para a equipe brasileira do boxe olímpico, o que, segundo Cristino, "é absolutamente desnecessário".

Já a Federação de Atletismo do Rio de Janeiro (FARJ) tem tido excelentes resultados com os técnicos cubanos. So na Baixada Fluminense surgiram dois novos talentos da velocidade: Nilson André, recordista brasileiro dos 100 e 200 metros, e Bruno Pacheco, ambos da Baixada e treinados pelo cubano Joel - medalha de bronze nas Olimpíadas de Los Angeles, em 1984.

BAIXADA OPEN de Tênis de Mesa

LIGA DE DESPORTOS DE NOVA IGUAÇU

LDNI

20 e 21 de Setembro

2003

LOCAL: IGUAÇU BASQUETE CLUBE NOVA IGUAÇU

Dia 20 a partir das 12 horas
Dia 21 a partir das 9 horas

ENTRADA FRACA

Iguaçu Basquete Clube

Escola de Futebol (Futsal)

Tradição & Competência

Crianças de 5 a 15 anos (Sócio e não-sócio)

Manhã e tarde (Sábado das 8 as 14 horas)

Maiores informações na Secretaria do Clube

Coordenação: Prof. Cacau (CREF - 4611)

Telefone: (21) 9934-5232

Apoio: Cealecau Esportes

COLÉGIO LEOPOLDO

IMPENDERE VITAM LABOR

Valorizando e apoiando o esporte iguaçuano

Av. Getúlio de Moura 1.074
Centro - Nova Iguaçu
Tels.: 2667-1855 / 2667-2193