

## Aumento de passagens surpreende Rodoviários

O aumento das passagens dos ônibus, que ocorreu no primeiro dia do ano, foi para o Sindicato dos Rodoviários de Nova Iguaçu uma surpresa. Para o presidente Jorge Medeiros de Freitas, "se a Justiça tomou esta posição, o problema é do Governo Estadual e das concessionárias dos transportes coletivos". Para ele, este assunto não é do interesse do Sindicato. "Nós - disse - só tomamos posição quando o problema afeta os nossos salários".



Jorge Medeiros de Freitas

Como usuário, Jorge acha que o fato deveria ser comunicado com antecedência. Quanto ao problema da regulamentação das vans como transporte alternativo, e a possibilidade dos rodoviários entrarem em greve, Jorge Medeiros foi claro: "Nós não defendemos a greve. Queremos entendimento entre as partes conflitantes. Não somos contra as vans, somos contra o desemprego. Acreditamos que deve haver uma regulamentação, para que o trabalhador tenha os seus direitos resguardados e toda a proteção nas leis trabalhistas: carteira assinada, previdência recolhida, FGTS, férias e 13º salário".

**Ney Alberto traça um painel sobre a trajetória histórica de Nova Iguaçu, no texto intitulado Cinco séculos de Iguassú a Iguaçu**  
(página 3)

**IPTU Queimados e Belford Roxo orientam contribuintes**  
(página 6)

## Urbanitários se manifestam contra a privatização da Cedae

WAGNER BISPO

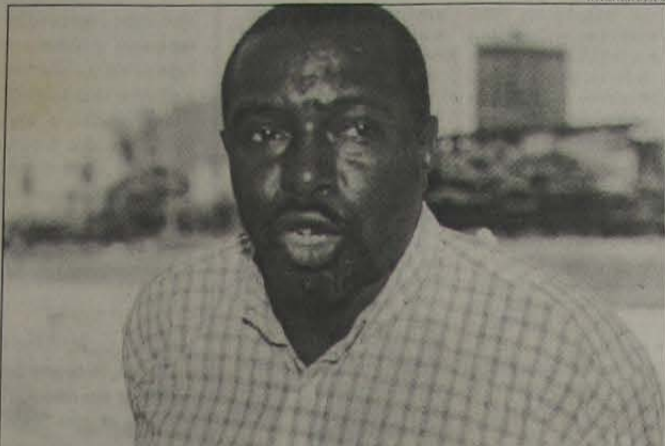

Aldenir Carlos dos Santos, presidente do Sindicato dos Urbanitários, sustenta sua posição, valendo-se da experiência negativa da privatização em Nova Friburgo, onde os serviços pioraram e as tarifas aumentaram astronômicamente.

O Sindicato dos Urbanitários do Rio de Janeiro realizou, na terça-feira, dia 11, uma manifestação no Paço da Prefeitura de Nova Iguaçu contra a privatização da CEDAE, pretendida pelo Prefeito Nelson Bormier. Segundo o presidente do Sindicato dos Urbanitários, Aldenir Carlos dos Santos, o prefeito Nelson Bormier está querendo fazer em Nova Iguaçu o mesmo que o prefeito de Nova Friburgo fez: entregar os serviços de abastecimento e saneamento básico da CEDAE a um grupo privado. Em Nova Friburgo, as consequências da privatização foram danosas para a população: aumento em até 300% nas tarifas sem que a qualidade dos

serviços ou da água melhorassem. Com relação à tomada de posição do Sindicato, Aldenir Carlos dos Santos disse que estamos com dois escritórios de advocacia para impedir, no campo jurídico, que isso aconteça". E acrescentou: "Politicamente, estamos mobilizando todos os trabalhadores da CEDAE e a sociedade para resistir contra esse abuso do prefeito".

Ao concluir sua rápida entrevista ao CL o presidente do Sindicato dos Urbanitários declarou satisfeito: "Hoje (terça-feira, 11) seria o dia da audiência de concorrência, mas felizmente conseguimos adiá-la, para o dia 16 de fevereiro.

## Rede Estadual de Ensino informatiza matrículas para acabar com as filas

WAGNER BISPO

A Região Metropolitana-I, que compreende os municípios de Nova Iguaçu, Belford Roxo, Nilópolis, Queimados, Japeri e Paracambi apresentará para o ano letivo de 2000 uma grande novidade. Os alunos dos municípios de Nova Iguaçu, Belford Roxo e Nilópolis terão suas matrículas para a 5ª série do Ensino Fundamental e 1ª Série do Ensino Médio informatizadas. Com isso, pretende o Governo do Estado acabar com as filas e garantir as vagas dos alunos. Segundo o chefe do setor de matrículas, dona Maria Louzada, os outros três municípios - Queimados, Japeri e Paracambi - terão suas matrículas monitoradas pela coordenadoria da Metropolitana-I, igualmente para a 5ª Série do Ensino Fundamental e 1ª Série do Ensino Médio, que têm menores números de escolas.

Conclui na página 2



Eliane da Silva Peixoto

ney Crespo



**COLÉGIO - CURSO EQUIPE GRAU**

Ensino Fundamental (desde a 1ª Série), Ensino Médio e Pré-Vestibular

BOLSÃO 2.000

INSCRIÇÕES GRÁTIS!

NOVA IGUAÇU: 667-1188 - Fax: 667-2118 • NILÓPOLIS: 691-6296 - Fax: 691-6298

## Prefeitura terá 11.917 vagas para o ano letivo de 2000



Aparecida M. Marcondes Rosestolato

A Prefeitura de Nova Iguaçu promete para este ano letivo 933 vagas para o pré-escolar; 2455 para o C.A.; 3103 para a 1ª Série; 827 para a 3ª Série; 723 para a 4ª Série; 995 para a 5ª Série; 441 para a 6ª Série; 275 para a 7ª Série e 312 para a oitava. A rede municipal ainda conta, para este ano, com o Ensino de Jovens e Adultos à noite, com 179 vagas na 6ª fase e 184 na oitava. No total de vagas para 2000 - 11.917. Há também uma nova escola que vai funcionar no Bairro Grajaú, com capacidade para 500 alunos, da 1ª a 4ª séries.

Conclui na página 6

## Projeto da Câmara faz parte das comemorações dos 167 anos de Nova Iguaçu

O Projeto Música no Templo promovido pela Câmara Municipal de Nova Iguaçu fará parte das comemorações do 167º aniversário da Cidade. A Orquestra de Violões Villa Lobos se apresenta neste sábado (15.01), às 9h, na Catedral de Santo Antônio, marcando o início das atividades do evento para a temporada do ano de 2000. A população terá a oportunidade de acesso a uma atividade que privilegia a sensibilidade através da arte.

Para o Presidente da Câmara, Mário Marques, de quem partiu a ideia de criar o projeto, é através do lazer e do desenvolvimento de atividades artísticas que é possível estimular a cidade na criação de uma vida mais saudável e humana, rica de alegria e de afeto. "Desta forma podemos contribuir para formar uma cidade com qualidade de vida e para isso é fundamental construir uma política de cultura que reconheça e fortaleça nossos valores históricos e humanos", observou.

E se historicamente é do Executivo a tarefa de elaborar políticas de ações culturais e proporcionar à população o acesso aos bens culturais, em Nova Iguaçu a Câmara Municipal realmente inova. É dela a iniciativa de realizar um projeto cultural que estreou em junho de 1999.

**Sambas, baiões, frevos, jazz e bossa-nova se misturam no repertório da Orquestra**

Antes de participar da missa solene de aniversário da Cidade, a população poderá conferir um belo espetáculo de música de concerto que será proporcionado pela Orquestra de Violões Villa Lobos, composta por 16 violonistas e um percussionista. Sob a direção musical do compositor Henrique Lisovsky, professor da escola de Música Villa-Lobos, a orquestra desenvolve um trabalho de música criativa com a produção de arranjos originais para temas de compositores consagrados como Villa-Lobos, Guerra Peixe, Tom Jobim, João Pernambuco, Hermeto Paschoal, Baden Powell, Egberto Gismonti e Victor Assis Brasil. No repertório, o amplo universo sonoro e de ritmos brasileiros, com destaque para as interpretações de choro, sambas, baiões, frevos e incursões no fraseado do jazz e bossa-nova.

Veja toda a programação na página 6

## Ano Novo com esperanças renovadas em Nova Iguaçu

Mário Marques (\*)

No início de cada novo ano, a tradição no país recomenda a cada um de nós brasileiros, a renovação dos estoques de esperança na construção de uma nação mais justa e fraterna. Tão grande emoção e expectativa de um mundo melhor fez com que o brasileiro decretasse o ano 2000 como o marco da virada do século e a porta de entrada para o terceiro milênio. Aqui em Nova Iguaçu não é diferente, pois estamos vivendo um momento singular na expectativa de renovar as esperanças de continuar um trabalho que já está sedimentado pelo prefeito Nelson Bornier.



Este último ano da legislatura dos vereadores que compõem o Poder Legislativo, com exceção dos quatro parlamentares que disputarão a eleição municipal por Mesquita, município recém-emancipado, será marcado pelo trabalho incansável dos vereadores em dar respaldo legal ao prefeito, a fim de que a cidade reconquiste definitivamente o lugar de destaque de um município próspero, de investimentos sólidos, moderno e com um planejamento compatível aos desafios produzidos por uma nova sociedade urbana. As mensagens são sempre otimistas, mas os prêmios são melhores ainda, desde o momento em que a Prefeitura, juntamente com a Câmara de Nova Iguaçu, decidiu tirar partido do potencial de Nova Iguaçu, a fim de alcançar objetivos comuns da população iguaçuana. Esta é a senha para uma tomada de consciência de que a construção de uma cidade passa pela tarefa comum da sociedade, que atua através de seus governos.

Somente através da reeleição do Prefeito Nelson Bornier poderemos dar continuidade a um trabalho que conseguiu reerguer a auto-estima do cidadão iguaçuano, que estava enlameada no meio de centenas de toneladas de lixo. Nessa primeira etapa que marca uma nova era em Nova Iguaçu, a população iguaçuana brinda uma nova época e traça uma perspectiva de continuação da já traçada política de desenvolvimento urbano, e com ações que irão permitir alcançar os objetivos desta construção solidária. Só assim Nova Iguaçu terá a chance de ficar inserida num processo de geração de riquezas e progresso social da cidade, sobretudo na melhoria substancial da qualidade de vida de seus cidadãos, que terão a plena capacidade para atuar na construção de uma cidade desejada. Este é o meu compromisso enquanto cidadão e homem público escolhido pela população para representá-la, que é o de garantir a continuidade de um verdadeiro programa de ações para a nossa cidade, que está acima de interesses de pequenos grupos, mas em prol dos interesses coletivos.

(\*) Mário Marques é Presidente da Câmara Municipal de Nova Iguaçu.

## UNIG forma sua primeira turma de Fisioterapia

No último dia 14 (sexta-feira) foi realizada, no Teatro Raunheiti, a formatura da primeira turma do Curso de Fisioterapia da Universidade Iguaçu. O curso foi criado em 1994, mas suas atividades, porém, só foram iniciadas em 1996. Atualmente, o Curso tem cerca de 600 alunos. Diferente das outras instituições particulares, a UNIG é a única a oferecer 100% do estágio para os alunos do Curso, através do seu Hospital Universitário. Supervisionados pelos professores, estes alunos têm no currículo a participação em cerca de 4 mil sessões de fisioterapia, para uma média de 500 pacientes por mês. Devido a esta vantagem, o Hospital Universitário da UNIG é muito procurado por alunos de outras universidades que não oferecem estágio.

Mestre laureado

O cirurgião-dentista, professor Paulo César Ribeiro, primeiro mestre diplomado em Ciências Biológicas - Doenças Parasitárias da Universidade Iguaçu, obteve a primeira colocação no concurso de trabalhos científicos do Ministério da Defesa-Exército Brasileiro. Paulo conquistou a medalha de ouro do prêmio General da Brigada Ismael Rocha, com sua pesquisa científica de mestrado na UNIG intitulada "Ocorrência de *Cryptosporidium spp* em pacientes imunodeprimidos (aids) do Hospital da Posse".

Paulo César, no entanto, não foi o único destaque do Curso de Medicina da Universidade Iguaçu. O recém-formado Renato Fayad Toledo, de 27 anos, foi o primeiro colocado na residência em cirurgia cardiovascular do Hospital da UFRJ. Renato se formou no ano passado.

## Rede Estadual de Ensino informatiza matrículas para acabar com as filas

conclusão da 1ª página

Através dos formulários de inscrição, ambas já contam com 3.460 matrículas. As matrículas informatizadas foram efetuadas nos dias 10, 11 e 17, e as não informatizadas nos dias 10, 11 e 12, referentes à primeira etapa.

A segunda etapa refere-se aos alunos da rede particular que não estão na 5ª Série do Ensino Fundamental ou na 1ª Série do Ensino Médio, que fazem suas matrículas em unidades escolares de 17 a 21 de janeiro, ou pelos telefones 0800-2699 ou 0800-2698, no horário das 8 às 20 horas. A chamada é gratuita.

Além disso, conforme relato feito à reportagem do CL

pela Coordenadora da Metropolitana-I, professora Eliane da Silva Peixoto, "todas as unidades escolares estarão prestando as informações necessárias a todos os pais ou responsáveis". Disse ainda que todos os CIEPs da Metropolitana-I estarão funcionando, sendo que a carência de professores nas áreas de Química, Física e Matemática será resolvida por contratos, através de estágios".

Eliane da Silva Peixoto é professora de Português-Literatura. Foi Secretária de Educação de Nova Iguaçu e Nilópolis. Chefiou o gabinete do deputado estadual José Távora no período de 91/94 e tem trinta anos de magistério.

## FERNANDO SEIXAS NUNES

(Dinho) 1929 - 2000

Proveniente do município de Conceição de Macabu (interior do Estado do Rio), a cidade de Nova Iguaçu recebeu, a partir dos anos 30, uma pessoa tão múltipla e una ao mesmo tempo, e que aqui viveu a maior parte de sua vida. Trata-se de Fernando Seixas Nunes, aquele que ficou popularmente conhecido como Dinho.



Quando digo que Dinho era uma pessoa múltipla e una ao mesmo tempo, digo isto por saber o quanto seu comportamento de homem complacente e altruísta definia bem a natureza mais profunda do seu caráter.

Os poucos anos de convivência que tive com dinho tiveram como palco a redação e oficina do Correio da Lavoura, onde ele, aproveitando o espaço que a direção do jornal lhe concedera, a partir de 1993, realizava seus trabalhos gráficos com o capricho e a precisão de um artesão medieval. Foi, neste sentido, um verdadeiro mestre do seu ofício.

Cético, como se revelava, dinho fez dos livros seus companheiros de sempre, sobretudo os livros de poesia. Sua memória fantástica, fazia-o guardar trechos longos de versos dos mais variados autores. Augusto dos Anjos, dava para perceber, parece ter sido o seu autor preferido. Impressionou-me vê-lo recitar a parte introdutória de "Os Lusíadas", como se tivesse nas mãos o livro do genial bardo lusitano. Retornando a Augusto dos Anjos, vale recordar palavras do Dinho: "Ele é decaçilabo até no nome".

Dinho, que a princípio e a distância parecia alheio aos problemas daqueles que o cercavam, na verdade era uma pessoa extremamente cordial e solidária para aqueles que o conheceram na intimidade. Comemorava o aniversário de todos, mas fugia do seu.

Enfim, foi assim que o nosso bom Dinho partiu, deixando em todos a imagem cristã (logo ele, tão cético e descrente de tudo) de quem nasceu para servir ao próximo.

(Almeida dos Santos)

## ROZANE VIGNÉ DE CARVALHO

(Missa de 1 ano)

A Família de Rozane Vigné de Carvalho, por intermédio de Pedro do Carmo Carvalho, convida amigos e demais parentes para a missa que será celebrada em sufrágio de sua boníssima alma, às 19 horas do próximo dia 20 (quinta-feira), na Catedral de Santo Antônio de Jacutinga.

E desde já agradece a todos aqueles que comparecerem a este ato de fé cristã.

Nova Iguaçu, 14.01.2000

## Rádio Rio de Janeiro 1400 AM Programa REFLEXÕES

Todas as 6ª feiras das 23 às 24 h.

Apresentação: PAULINHO LEOPOLDO

RECÔNCAVO FLUMINENSE. ADOTE ESTA IDÉIA



Faça um bom negócio. Anuncie no

**CORREIO DA LAVOURA**

## FORUM DE INFORMÁTICA

Joaquim Carvalho



### Compaq compacto

A Compaq está apresentando no país o Palmtop Aero I520. Com peso de 143 gramas e 1,27cm de espessura, o equipamento trabalha com 16MB de Ram e 70MHz. O Aero I520 utiliza processador Risc e oferece, através do Windows CE, as funções de e-mail, calculadora, bloco de notas, lista de contatos e calendário entre outras funções. A tela monocromática tem 16 tonalidades de cinza e o sistema é alimentado com uma bateria de lítio-ion com duração de até 14 horas ininterruptas de trabalho. O Aero I520 liga e desliga instantaneamente e possui botões programáveis conforme a conveniência do usuário.

### McAfee Office 2000

A ANI. Networks Associates anuncia o lançamento de sua última solução de gerenciamento de redes, o McAfee Office 2000.

### Edição digital

A Pinnacle systems anunciou no país uma solução para edição digital de vídeo. O Studio PCTV USB é um sistema projetado para proporcionar mais liberdade ao usuário, já que é portátil. Podendo ser utilizado em notebooks, a solução possui recursos para sintonia de TV, rádio FM, captura e edição de imagens.

### Alta velocidade

A Trellis está oferecendo o seu cable modem interno com 15% de desconto em relação a outros produtos similares disponíveis no mercado. A placa é compatível com o padrão DOCSIS (Data Over-Cable Service Interface Specifications), baseado no protocolo IP, e permite acesso a Internet em velocidade até 500 vezes superiores aos modems convencionais.

Fonte: Reseller News

Estes produtos se encontram nas lojas da Cache Informática do Top Shopping e Shopping Grande Rio.

Correspondência para esta coluna (via e-mail): [cache@abeu.com.br](mailto:cache@abeu.com.br)



O Melhor Negócio em Informática !!!

### AUTOMAÇÃO COMERCIAL

- \* Leitores
- \* Impressoras Físicas
- \* Teclados
- \* Gabinetes para Dinheiro
- \* Cadeiras Registradoras
- \* Monitores
- \* Balanças Eletrônicas
- \* Microcomputadores
- \* Rádios
- \* Softwares

Temos tudo em Automação Comercial

### PROMOÇÃO ESPECIAL

AMD K5-II 400MHz - 32 MB - Drive 31/2 - HD 4.3 Gb - Monitor D01 28 NE SVGA 8Vb (Compartilhado) - Kit Multitudo 48X - FAX MODEM 56.600 (Voice Onboard) - Teclado - Mouse - Jogo de Copas

R\$ 1.499,00

+2 de R\$ 500,00

TOP SHOPPING: 3º PISO, Loja 346 - Tels: 667-1839/667-2392  
SHOPPING GRANDE RIO: Loja 257 - Tels: 662-6174/662-6178

## CORREIO DA LAVOURA

JORNAL FUNDADO A 22 DE MARÇO DE 1917 POR SILVINO DE AZEREDO  
REDAÇÃO E OFICINAS: R. LUIZA LAMBERT, 91  
TELEFAX: 667-3648 - CEP 26.215-320

EDITOR CHEFE  
ROBINSON BELEM DE AZEREDO  
DIREÇÃO ADMINISTRATIVA  
GERSON BELEM DE AZEREDO  
PLANEJAMENTO GRÁFICO  
NEY CRESPO

### COLABORADORES:

Arthur Cantalice, Elenira de Vasconcelos Silva, Ney Alberto, Adriano Santos (esportes), Celso Martins, Ino A. Weschenfelder, Sara Rozinda, Jorge Kalka (reportagem) Sonia Maria de Carvalho Barbosa, Edna Rodrigues e Flavio Rodrigues (diagramação e arte), Wagner Bispo (fotografia)

Editoração Eletrônica: StudyGraph - Tel/fax: 768-4391  
Fotolito e Impressão: GRÁFICA E EDITORA JORNAL HORA H Rua Alexander Gama Corrêa, 37 - Nova Iguaçu

\* O Jornal CORREIO DA LAVOURA não se responsabiliza por conceitos e opiniões emitidos nos textos assinados.

## NEGÓCIO É O SEGUINTE:

Arthur Cantalice



### Angela, a garçonete

Ela mora em Nova Iguaçu, naquele bairro chamado Palhada, lá pras bandas da Estrada de Cabuçu. Angela é garçonete de uma padaria que tem o nome de Aliança, muito longe da casa dela, no Lins, um bairro carioca. Ela acordava às três da manhã. Com a rapidez que Deus lhe deu, toma um banho de chuveiro, faz um lanche mais rápido ainda e vai esperar, na estrada, o ônibus que a levará até o centro de Nova Iguaçu. Daí, outro ônibus (ou trem) até o Meyer. E do Meyer vai pro Lins caminhando. Começa a trabalhar mais ou menos às seis da manhã. Trabalho de garçonete vocês sabem como é: servindo café, pão com manteiga, água mineral, refrigerantes, cervejas, salgadinhos, bolos, etc. Angela, durante sua jornada de oito horas, anda alguns quilômetros atrás dos balcões da padaria. Na volta pra casa, pega o Lins-Praça 15, salta na Central e pega o trem num horário que - graças a Deus, se é que Deus se mete nessas coisas - ainda ela pode viajar sentada.

**Negócio é o seguinte:** como Angela, há milhões de trabalhadores brasileiros que dão um duro danado. Mas Fernando Henrique, o presidente viajante e entreguista, quer tirar dos trabalhadores o direito a férias, o 13º salário, o FGTS... Por essas e outras, estou cada vez mais convencido que FHC não passa de um bom filho da patria.

### Gêmeas e atletas

Sabrina e Suellen Graziani Veloso Dutra são duas iguaçuanas de 16 anos. Além de gêmeas univitelinas, elas são ótimas atletas meio-fundistas. Isto é, participam de corridas de 1500m, 3000m, coisas assim. Disputando em Nova Iguaçu, no Rio, em Petrópolis, em Belford Roxo, em Minas Gerais, no Rio Grande do Sul, Sabrina e Suellen vão aumentando a coleção de medalhas.

Elas são atletas e estudantes de Informática. Ao mesmo tempo, pretendem fazer o curso superior de Educação Física. Tudo isso me foi contado pela orgulhosa mãe das gêmeas, a Sra. Solange Veloso Dutra, que trabalha numa lanchonete muito boa daquele quase deserto Iguaçu Square Shopping.

**Negócio é o seguinte:** as duas atletas deverão ir (se ainda não foram) para o Flamengo. Da Prefeitura de Nova Iguaçu, por intermédio da Secretaria comandada pelo entusiasmado Paulo de Tarso, elas ganharam o uniforme básico (camiseta e shortinho) e um lanche nos dias de treinamento e competição. Acho que a Prefeitura precisa caprichar mais no apoio aos atletas iguaçuanos.

### ABI 2000

Vejam só como são as coisas. A manchete do último número do **Jornal da ABI** foi esta bobagem que nada significa: **ABI 2000**. O editor do insosso órgão oficial da nossa entidade, Sylvio Pélico, que até é um bom rapaz, não gostou da crítica que fiz semana passada. Ele não viu nada, pois, por falta de espaço, meu texto foi curto. Então, vamos recomeçar: logo na capa do **Jornal da ABI**, o ilustre editor afirma que a ABI está engajada em tudo o que há de mais moderno na área da comunicação. E que na ABI há um espírito de renovação. Ora, exatamente o que não existe na entidade presidida por Barbosa Lima Sobrinho (há mais de trinta anos na presidência) é a necessária renovação. E este ano, quando, provavelmente, nosso mais idoso colegainha sair da presidência, já estão falando que seu sucessor será o velhíssimo Fernando Segismundo, um dirigente omissivo em relação às graves irregularidades cometidas na ABI. Que vão desde a passagem de um aventureiro como Alfredo Vianna (que tinha na ficha uma condenação por estelionato e foi diretor-tesoureiro), até a atual presença de um coronel do Exército que não é jornalista, Oliveira Litrento, como diretor da Biblioteca.

Esse Litrento aparece no **Jornal da ABI** assinando um artigo naquele seu estilo tão mediocre quanto confuso, no qual escreveu esta fofice: "A tradicional universidade, agora aberta às exigências da sociedade industrializada a mercê de populações cada vez mais consumistas, se coletivizou em função também dos ideais xixitas". O próprio Litrento não se identifica como jornalista (que ele não é), mas sim como "escritor e jurista", escondendo sua condição de coronel.

Mais uma vez falta-me espaço para ir mais fundo na crítica ao **Jornal da ABI**, um órgão feito de maneira tão relaxada que até legendas deixaram de ser redigidas e TODAS as fotos saíram sem crédito.

**Negócio é o seguinte:** a nossa querida ABI está num túnel. E, tragicamente, não aparece uma luz no fundo desse túnel.

## ALTO ASTRAL DESIGN

### ARTE EM FIBERGLASS

Agora que você achou e só ligar!

Seja dono do seu próprio negócio!

O caminho Alto Astral requer um pequeno investimento para um retorno imediato e muito lucrativo, com muita qualidade, um design atraente, higiênico e seguro este carrinho foi projetado para atender a venda de Churrasco, Hot Dog ou Milho Cozido.



Tels: 591-8948 / 9641-0644  
9959-6407

-DIRETORIA FÁBRICA-

# Cinco séculos de Iguassú a Iguaçu

Andando por aí



JOÃO DA RUA

Ney Alberto



A Igreja da Prata, como ficou popularmente conhecida, na verdade localizada na antiga Freguesia de Jacutinga. Trata-se de um dos marcos mais significativos da história iguaçuana, de meados do Século XVII.

O século XVI (da passagem de Cabral) é o dos contatos amistosos dos índios tupinambá (entre estes, os jacutinga) com os franceses protestantes. E do mega-massacre dos índios pelos guerreiros cristãos. Derrotada a aliança Franco-Tupinambá ("Tamoia") começam as doações desesmarriadas, tendo por referência o "salgado" (águas da Baía Guanabara ou Baía do Rio de Janeiro) e o rio Ingoagoasu e outros.

No século XVII aumenta o número de sesmarias, ao longo dos rios que determinariam a futura Baixada Fluminense (Flumen, em Latim, é rio). Esta Baixada trata-se de uma grande área inclinada, cujos rios descem para a Baía do Rio (Flumen) de Janeiro ou Guanabara. O Guandu, por exemplo, está na Baixada de Sepetiba. É o século do início da devoção a Nossa Senhora da Piedade de Aguaçu (1699), das Freguesias, da sesmaria de Maxambomba, doada (1692) a Martin Correia Vasqueans, e do início da abertura do Caminho Novo das Minas ou do Pilar do Iguassú para ouro descer das Gerais, para a Baía do Rio de Janeiro e, não mais, por Parati.

O século XVIII é o das variantes do caminho do ouro: do Proença ou do Porto da Estrela e o Caminho de Terra Firme (que transformaria os arraiais Madureira e Maxambomba em pontos de tropeiros). É o da ocupação da Serra Jerônimo, que vai tendo várias denominações de acordo com os engenhos e respectivos arraiais. É o das construções das Matrizes das Freguesias (futuros Distritos). É o das multiplicações dos caminhos terrestres e das navegações fluviais intensificadas, ligando povoações.

O século XIX é o da Estrada Real do Comércio em conexão com os portos do Rio Iguassú e o da elevação da Povoação de Iguassú categoria de Vila, para ser a "capital" de um extenso Município (15.1.1833). A Câmara de Vereadores do Município de Iguassú governaria seis Freguesias (Inhomirim, Pilar, Iguassú, Jacutinga, Meriti e Marapicu, anteriormente governadas pela Câ-

mara da Cidade de São Sebastião do Rio de Janeiro).

O século XIX é o século, portanto, da nossa Câmara em Iguassú (instalada a 29.7.1833). Século da grandeza e da decadência do território ao norte, mesmo com a Estrada de Ferro Rio do Ouro (que começava no Caju). Porque o café nos daria outra estrada: a Estrada de Ferro de D. Pedro Segundo, que forçaria a mudança da nossa capital para Maxambomba, na Freguesia de Santo Antonio (da aldeia) de Jacutinga.

O século XX é o da continuação das ocupações em Maxambomba e da substituição deste nome por Nova Iguassú (1916). É o da continuação, com mais decisão política, do dessecamento das áreas inundadas e da abertura de canais e retificações dos rios, o aproveitamento das áreas inundáveis. É o da Revolução de Trinta e da fama internacional, por causa dos laranjais, a ponto de ser apelidada de "Cidade Perfume". Mas, como aqui tudo é passageiro, os laranjais viraram loteamentos, por vários motivos, pouco estudados.

**Metropolização** - É o século da satelização, gravitando em função da Capital eterna do Brasil, o Rio de Janeiro, atraindo brasileiros de todas as partes, que estão, sem que o saibam - em que pese a neo-colonização globalizada - formando uma cultura diferente de tudo que já foi visto, e que será aproveitável, caso consigam tomar conhecimento do extermínio dos tupinambás e da destruição cultural dos africanos.

Ao que tudo indica, estas áreas, de ciclos efêmeros, só conseguem se recompor graças ao êxodo rural.

E todo aquele que não conhece o seu passado poderá ser condenado a repetilo. Porque não é salutar providenciar o amadurecimento do fruto antes do tempo propiciado pela natureza.

Que os novos tempos sejam, intensamente, voltados para a reciclagem sistemática, porque, aqui, brasileiros de todos os pontos, de todos os tempos, marcam um importante encontro com o futuro.



## Sérgio Fonseca

### Ordem Unida

A Grã-Bretanha uma vez mais saiu na frente (opa!), derrubando um tabu moral fortíssimo na Europa: suspendeu o veto ao ingresso de homossexuais em suas Forças Armadas.

Aliás, o governo inglês, diga-se de passagem, é o que tem o maior número de ministros assumidamente homossexuais. Parece que pra ser ministro inglês tem que ter jogo de cintura.

Um novo código de conduta foi anunciado pelo Secretário de Defesa, Geoff Hoon, para orientar as relações pessoais (opa!) entre os militares ingleses, sejam eles hetero ou homossexuais.

Tudo isso em função de uma sentença favorável elada pela Corte Europeia de Direitos Humanos a quatro recrutas homossexuais, ocasião em que o governo Tony Blair já havia prometido suspender a proibição ao ingresso de gays na marinha militar.

Assim, a marinha agora ficará mais colorida em sua composição.

Os juizes ingleses consideraram inovativo a expulsão dos recrutas - desvio sexual - como uma introdução grave (opa!) na vida pessoal dos recrutas.

Há, porém, uma recomendação: o novo código estipula que, nas paradas militares e solenidades oficiais, os soldados gays estão proibidos de rebolar e os comandantes não comandarão jamais mulheres que tenham comportamento provocativo em serviço.

Sabe-se que a cada ano, 60 mil militares eram expulsos das Forças Armadas britânicas por serem homossexuais. E o restante da tropa ficava, no mouro, esperando pelo ano seguinte.

Tudo isso me lembra uma das muitas intervenções de Churchill, no Parlamento inglês: diante de uma proposta do estadista ao Secretário de Defesa, este a considerou inaceitável e lesiva às gloriosas tradições da marinha inglesa. Ao que Churchill, por trás de seu charuto e com o olhar um tanto quanto distante, retrucou:

- Estou tentando me lembrar quais seriam as gloriosas tradições da marinha britânica, mas só me lembro de três.

- Quais? - indagou o inocente Secretário de Defesa.

- Ajudata, o barril de runas sodomia. E nada mais disse, nem lhe foi perguntado.

## Venda do Metrô foi um negócio de pai para filho

"Privatizaram os lucros e socializaram as despesas". Foi como definiu o Secretário de Planejamento, Jorge Bittar, sobre a privatização do Metrô do Rio, vendido à Opportrans por R\$ 228 milhões, em 97, durante o governo Marcello Alencar. "O que aconteceu foi a privatização da bilheteria e a socialização de todas as demais despesas públicas". Esse levantamento é da Coordenação dos Programas de Pós-Graduação em Engenharia (COPPEN/UFPR), feito a pedido do Estado, que aponta diversas irregularidades no processo de privatização do Metrô, da Flumitrens e da Conerj, sendo o Metrô o caso mais alarmante.

O governador Garotinho disse que pretende rever todas essas privatizações. Vamos aguardar!

## Em Brasília só 23 deputados foram trabalhar após o recesso parlamentar

No terceiro dia da convocação extraordinária do Congresso - que vai custar à União cerca de R\$ 20 milhões - só 23 dos 513 deputados federais foram trabalhar. De bancada do Rio de Janeiro (16 deputados), ninguém apareceu. No Senado, não houve sessão. Mesmo assim, todos os 513 deputados já receberam metade do jeton de R\$ 16 mil a que têm direito pela convocação. Cada deputado, recebe o salário de R\$ 24 mil por mês. E eles ainda acham que ganham pouco.

### Rancores

1 - Para quem não sabe, o deputado Jair Bolsonaro, que quer ver fuzilado o presidente FHC, faz parte da Comissão dos Direitos Humanos da Câmara Federal.

Imagine se não fizesse!  
2 - Já o jornalista Hélio Fernandes (Tribuna da Imprensa), afirma que o deputado Jair Bolsonaro disse apenas aquilo que a maioria do povo brasileiro pensa.

## Trens da Supervia batem de frente

Um estranho acidente ocorreu esta semana, às 7h20m, na estação de São Cristóvão. Um trem que ia para a Central não conseguiu frear e chocou-se de frente contra outro que seguia para Santa Cruz. O Sindicato dos Ferroviários fala em falha técnica, mas a Supervia acredita em erro humano.

## Governo federal vai privatizar a BR 101

A BR 101 é um dos principais acessos à Região dos Lagos, já que é o caminho obrigatório para a Via Lagos, rodovia estatal privatizada que leva a municípios como Búzios, Cabo Frio e São Pedro d'Aldeia. Com a concessão da BR 101, o motorista que for para a Região dos Lagos terá que pagar mais um pedágio, que deve ficar abaixo de R\$ 3.

### Consolo

O Ministro Eli Zevu Pedilha acusa a Concessionária Nova Dutra pelos estragos ocorridos no trecho Lavrinhas-Cruzeiro, da Via Dutra, em consequência das últimas chuvas que desabarram na região. A Nova Dutra diz que vem cumprindo a risca

## MEDICINA & SAÚDE

Dr. Paulo Santana



### Alimentos são novos aliados na luta contra o câncer

Comida e bebida em quantidades generosas podem ser armas mais eficientes do que remédios para prevenir o câncer. Alguns dos maiores especialistas em câncer dos Estados Unidos e outros países reuniram-se em Washington para discutir como a alimentação diária pode se tornar a maior aliada na luta contra a doença.

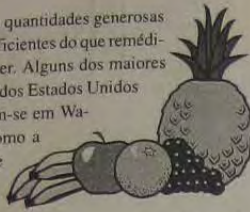

Até agora, as evidências sobre dieta e câncer não são favoráveis. Estima-se que nada menos do que 70% dos casos de câncer estejam associados a uma dieta ruim e a maus hábitos, como fumo. Porém, os cientistas reunidos pelo Instituto Americano de Pesquisa do Câncer disseram que substâncias presentes em muitos vegetais podem ser de fato aliadas poderosas contra a doença.

#### Soja, chá e vinho tinto podem ser benéficos

O alvo da discussão são os fitoquímicos, compostos encontrados em comidas e bebidas tão diferentes quanto soja, chá e vinho tinto.

Nossa vida e nosso bem-estar dependem do conhecimento sobre esses alimentos. Nos próximos dez anos, médicos prescreverão certos alimentos em vez de remédios para evitar o câncer - disse Vay Liang W. Go, do Centro de Nutrição Humana da Universidade da Califórnia.

Com o aumento de conhecimento de como certos genes podem predispor algumas pessoas a contrair câncer, médicos poderão prescrever dietas com os fitoquímicos necessários para prevenir o problema genético.

Até agora temos dito genericamente às pessoas para comer bastante frutas e legumes. Em poucos anos poderemos ser bem mais precisos e dizer exatamente o que as pessoas devem comer - observou Richard Rivlin, do Memorial Sloan-Kettering Câncer Center em Nova York.

Cientistas mostraram que o risco de câncer de próstata é menor em homens que comem mais tomate, disse Rivlin. Outro estudo revelou uma redução da incidência de câncer de cólon (intestino grosso) em pessoas que consomem alimentos com soja, bebem chá e comem vegetais ricos em selênio.

Pesquisas apresentadas mostraram que a combinação de suplementos de vitamina A com alho pode melhorar a circulação do sangue. Efeitos semelhantes tem associação de vitamina E e alimentos ricos em zinco.

Um dos destaques da reunião é a discussão sobre os licopenos, compostos que demonstraram ação anticancerígena em teste de laboratório e que estão presentes em tomates e cenouras. Segundo David Heber, da Universidade da Califórnia, alimentos industrializados à base desses vegetais, como molhos, na verdade têm quantidades ainda maiores de licopenos e deveriam ser levados em conta no planejamento de uma alimentação que possa ajudar a prevenir o câncer.

Os especialistas no assunto são unânimes em dizer, porém, que, quando se fala em dieta, a carne vermelha é um dos grandes fatores de risco para o câncer. Segundo Ana Lúcia Mendonça, nutricionista do Instituto Nacional do Câncer (Inca), no Rio, já está comprovada a ligação da carne com cânceres de mama, pâncreas, próstata e intestino. O principal problema da carne vermelha é a sua alta quantidade de gordura. Mas, além disso, quando cozida em temperaturas elevadas, ela libera substâncias cancerígenas.

Alimentos conservados com sal e com nitratos, como os embutidos e alguns peixes, também aumentam o risco de câncer de estômago.

#### Os perigos para a saúde

**Intestino e mama** - Estudos da Universidade de Cambridge mostram que 80% dos casos de tumores malignos na mama e no intestino têm relação com a má alimentação. Principalmente, com o elevado consumo de gordura.

**Carne de vaca** - O recomendável é que se consumam apenas 85 gramas por dia, o que equivale a um bife pequeno.

**Suplementos** - Ainda não está comprovado se os suplementos vitamínicos realmente reduzem o risco de uma pessoa vir a desenvolver câncer.

**Gordura** - Alimentos gordurosos em geral são considerados um grande fator de risco para o câncer. A gordura tem efeito danoso sobre o metabolismo dos hormônios e aumenta a produção de bile que afeta a parede do intestino.

**Fibróides** - Comer carne de vaca pode aumentar o risco de uma mulher desenvolver fibróides (uma forma de tumor) no útero, segundo o Instituto Mário Negri, em Milão (Itália).



## INDICADOR MÉDICO

MÉDICOS • DENTISTAS • PSICÓLOGOS • CLÍNICAS  
LABORATÓRIOS • ÓTICAS • FARMÁCIAS • SERVIÇOS

Nesses 40 anos, nossa  
melhor recordação é  
você

Clínica Geral  
Núcleo Gerontológico  
**Fátima**  
6673-115

Ser previdente é  
estar sempre assim!



**Dr. Ivan Fonseca**  
Cirurgião-Dentista CRO/RJ - 2054

CLÍNICA GERAL - PERIODONTIA - RX  
3ª, 4ª E 5ª feira, das 08 às 12 horas e das 14 às 18 horas.  
Mantém convênios

Estrada Feliciano Sodré, 2139 - salas 5, 7 e 9.  
Tel.: 796-2804 - Mesquita - Nova Iguaçu - RJ

## Dr. José Maria de Azevedo

CLÍNICA DE CIRURGIA PLÁSTICA

- LIPDASPIRAÇÃO de gordura localizada no abdome, cintura, enlote, coxas, nádegas, costas, axilas, papadas, mama grande de homem, etc.
- PLÁSTICA DE MAMA para aumentar, diminuir, enrijecimento, tumores, câncer.
- PLÁSTICA DO ABDOME para diminuição, estrias, flacidez, depressões, cicatrizes.
- PLÁSTICA DE NARIZ para diminuir, aumentar, desvios, fraturas, desvio de septo.
- PLÁSTICA DA FACE total, testa, lateral, pálpebras, queixo, peeling.
- PLÁSTICA DE tatuagens, cicatrizes, tumores de pele, queimadura.

CONSULTAS

768-0313

RUA BERNARDINO DE MELLO, 1399/304 (Centro Médico) - N. IGUAÇU - Terças e quintas das 15 às 19:00 horas

## MEDCOR

SERVIÇOS DIAGNÓSTICOS

M.A.P.A.

SEU CORAÇÃO  
MERECE SER  
BEM TRATADO

HOLTER 24H

CARDIOLOGIA

768-4684

TESTE DE ESFORÇO

ECOCARDIOGRAMA

ELETROCARDIOGRAMA

AV. MAL. FLORIANO PEIXOTO, 2190, SALA 206 A 208  
CENTRO - NOVA IGUAÇU - RJ



## Clínica de Fraturas

CENTRO DE REABILITAÇÃO

Ortopedia • Traumatologia  
Fisioterapia • Radiologia Óssea

Dr. Arnaldo Luiz Blum, Dr. João de S. Gaspar  
e Dr. Roberto Arruda

RUA FRANCISCA MELO, 104 - CENTRO - NOVA IGUAÇU  
TELEFONE: 667-3183

## ÓTICA ALEMÃ

DETLING & CIA. LTDA.

- ÓCULOS MODERNOS
- CONSERTOS
- OFICINA PRÓPRIA
- SERVIÇO RÁPIDO E EFICIENTE

AVIAMOS RECEITAS P/O MESMO DIA

Rua Otávio Tarquínio, 61 - Nova Iguaçu - RJ



INSCRIÇÕES ABERTAS

VESTIBULAR  
2000  
DISPARE  
NA FRENTE

- MEDICINA • ODONTOLOGIA • DIREITO • MATEMÁTICA • FÍSICA • LETRAS (PORTUGUÊS, INGLÊS e PORTUGUÊS - LITERATURA) • PEDAGOGIA • CIÊNCIAS BIOLÓGICAS (LICENCIATURA e BACHARELADO) • SUPERIOR DE TECNOLOGIA EM PROCESSAMENTO DE DADOS • CIÊNCIAS CONTÁBEIS • ADMINISTRAÇÃO (ESPECIALIZAÇÃO EM COMÉRCIO EXTERIOR E GESTÃO DE NEGÓCIOS) • SISTEMAS DE INFORMAÇÃO • FISIOTERAPIA • ENGENHARIA DA COMPUTAÇÃO • EDUCAÇÃO FÍSICA (TREINADOR DESPORTIVO) • FARMÁCIA FONOAUDIOLÓGICA • ENFERMAGEM • MAGISTÉRIO DA EDUCAÇÃO INFANTIL E FUNDAMENTAL • TRADUÇÃO E INTERPRETAÇÃO

666-2001  
www.unig2001.com.br  
756-0634



NOVA IGUAÇU - SÃO JOÃO DE MERITI - ITAPERUNA

## Cultura, Lazer & Variedades



### O verso cantado Oficina de criação de poesia em música popular

Sérgio Fonseca é poeta, professor de literatura, letrista e compositor. É parceiro de Jorge Aragão, Noca da Portela, Wilson Moreira, Catoni, Romildo Bastos e de dezenas de outros importantes nomes, em músicas gravadas por Elizeth Cardoso, Zeca Pagodinho, Alcione, Danilo Caymmi e também Balão Mágico, Xuxa, Angélica, aqui mencionados para se ter a idéia da versatilidade de Sérgio no trato com a chamada poesia cantada.

Por isso, o CEPAVI (Centro Paulo Vinício Corrêa de Realizações Artístico-Culturais) resolveu organizar uma oficina de criação onde Sérgio, usando de sua formação como professor de literatura e sua vasta experiência em criar versos para músicas, abordará as diversas técnicas de construção literária utilizadas especificamente na feitura de letras de música, e falará também de aspectos da história de nossa música popular.

A oficina **O verso cantado** acontecerá nas segundas-feiras 24 e 31 de janeiro e 7 e 14 de fevereiro, às 19 horas, no Auditório do Colégio Silva Pinto, Rua Bernardino de Melo, 1375, Centro de Nova Iguaçu.

A inscrição tem o custo de R\$ 25,00 e pode ser feita na secretaria do colégio ou pelo telefone 767-7392.

A coordenação é de Roberto Lara. Realização: Cepavi.

**Oficina: O Verso Cantado**  
O que é: Oficina de criação de letras de música  
Orientação: Sérgio Fonseca (poeta, compositor e professor de literatura)

Data e horário: Segundas-feiras 24 e 31 de janeiro e 7 e 14 de fevereiro, 19:30 horas.

Inscrição: R\$ 25,00

Local: Colégio Silva Pinto - Rua Bernardino de Melo, 1375 - Centro de Nova Iguaçu

Informações: Roberto Lara - 767-7392



### Castelo das Artes faz passeata e teatro nas escolas

O espaço cultural Castelo das Artes, de Nova Iguaçu, agora associado ao grupo Ferreira Brasil, vai promover uma passeata no centro da cidade, no próximo dia 25 de janeiro, no horário das 11 às 14 horas, para a divulgação dos seus trabalhos. A caminhada contará com pelo menos 40 atores caracterizados e sairá da Churrascaria Serra Gaúcha, à Avenida Marechal Floriano Peixoto, 1480, Iguaçu Center, passando pelas ruas do centro e atravessará o Viaduto Padre João Muschi, sobre a via férrea, encerrando-se à Rua Rangel Pestana, 485, no prédio conhecido como Castelo, sede do grupo com um coquetel para os participantes.



A modelo global Mônica de Carvalho e seu namorado Glibber, em visita ao Castelo Model's.

Entre as atividades que estão sendo desenvolvidas pelo **Castelo das Artes & Ferreira Brasil**, que recentemente recebeu a visita da modelo e artista global Mônica de Carvalho, estão os cursos de teatro, modelo manequim, música, violão, dança do ventre, aerodance, jazz e artes plásticas. A partir de fevereiro estará funcionando o curso de Dança de Salão, com professores profissionais, inclusive para a Terceira Idade. Os cursos atendem a todas as idades, ambos os sexos e em diversos horários. A primeira turma do curso Modelo e Manequim fará sua formatura no próximo mês de fevereiro. O grupo oferece também artistas para animação de festas, com palhaços e outros personagens, inclusive oferecendo local próprio.

Marcos Ferreira, Fábio Brasil, Anderson Serpa e Manoel Reis Junior, assessorados por profissionais de cada área, estão à frente das atividades do empreendimento **Castelo das Artes & Ferreira Brasil** que no momento está testando atores e atrizes que, se aprovados, serão contratados para formar novos grupos teatrais.

Também está em execução o **Projeto Escola Teatral** que leva até às escolas particulares e públicas, a encenação da peça **Delírios e Caminhos**, que trata de viciados em tóxicos. A outra peça que também tem feito muito sucesso nas escolas é **Fábrica de Bonecos**, cuja mensagem às crianças menores é o resgate das brincadeiras infantis, atualmente esquecidas pela garotada. Depois de cada espetáculo ocorre um debate entre os atores e os alunos, professores e pais.

Tem sido muito grande a aceitação do Projeto Escola Teatral. Somente no 2º semestre do ano passado as peças foram encenadas em 42 escolas, inclusive do município do Rio de Janeiro. Os interessados em qualquer dessas atividades podem procurar no local, no horário das 8 às 22h, com informações pelo telefone 767-8268.

### HÁ PRECISAMENTE MEIO SÉCULO... Registrava em suas colunas o CL



Como há tempos fora noticiado, a Igreja Presbiteriana de Nilópolis, por intermédio de seu advogado Antônio Ciampi, propõe no Fórum desta cidade ação judicial, com o fim de conseguir a cassação das emissões sonoras dos alto-falantes da Rádio naquele município vizinho. O juiz substituído da Comarca, Dr. Jalmir Gonçalves da Fonte, depois de apreciar devidamente o assunto e demonstrar com fundamentos a inconveniência do barulho excessivo, proferiu decisão que culminou pela condenação da ré, a quem mandou cessar imediatamente o uso de tais instrumentos, por prejudiciais à coletividade e não terem amparo na lei. "A sentença - diz o CL - do ilustre magistrado tem sido muito comentada como uma advertência aos que se excedem perturbando o trabalho de muita gente".

Sábado, dia 14, pela manhã, ao entrar na Farmácia Santo Antônio, e vítima de um colapso o Sr. Lafaiete Pimenta de Moraes, membro de tradicional família iguaçuana. A inesperada notícia causou profunda consternação no círculo de relações da Família Pimenta de Moraes e Chaves. O enterro se dá no dia 15, às 10 horas, saindo da Rua Marechal Floriano rumo ao cemitério local.

**NOIVADOS** - Dia 5 de janeiro, contrata casamento com a Srta. Maria Aparecida da Silva, filha do Sr. Secondino Rodrigues da Silva e de D. Antônia Andrade da Silva, o jovem Fernando Leitão Peixoto, filho do Sr. Manoel Peixoto e de D. Zenina Leitão Peixoto. • Dia 7, quem fica noivo da Srta. Neli Dorotéia Pimentel Soares, filha da viúva Francisca Pimentel Soares, é o jovem Vanderlei José Ávila, filho da viúva Adalia Rosa Rodrigues Ávila.

A Escola de Corte e Alta Costura que funciona na rua Marechal Floriano Peixoto, nº 2.239, sob a direção de Mme. Azeredo (Zezé), que desde 1935 vem ministrando conhecimentos de sua especialidade a numerosas senhoras e senhoritas desta cidade e localidades vizinhas, diploma em 1949 uma turma de oito alunas, pela Academia Touremode do Rio de Janeiro. São elas: Izes Maria, Marina do Nascimento, Maria Lourdes Guida, Maria Lopes Ramos, Edme Fernandes, Astrogilda Maria Raimunda, Alayr Carvalho de Andrade e Maria José Mendes.

O Cine Verde anuncia para domingo, dia 15: a continuação do filme em série "Vingadores do crime", e o filme nacional intitulado "E o mundo se diverte".

## CINEMA



**1 CINE CENTER 1** - "Xuxa Requebra" (4ª semana), com Xuxa, Daniel, Elke Maravilha, Viny e Fat Family. Censura: livre. Horário: 14h - 15h40m - 17h20m - 19h e 20h40m.

**1 CINE CENTER 2** - Dois filmes pornográficos (sexo explícito) - Censura: 18 anos. Sessões contínuas a partir das 13h30m. Iguaçu Center. Av. Marechal Floriano Peixoto, 1.480 - Tel.: 768-0767.

**TOP SHOPPING** Grupo Severiano Ribeiro - Tel.: 667-2241

**1 IGUAÇU TOP 1** - "Xuxa Requebra" (4ª semana), com Xuxa, Daniel, Elke Maravilha, Viny e Fat Family. Censura: livre. Horário: 13h40m - 15h30m - 17h20m - 19h10m e 21 horas.

**1 IGUAÇU TOP 2** - "POKEMOM" (2ª semana). Desenho animado. Censura livre. Horário: 14h30m - 16h30m - 18h30m e 20h30m.

**1 IGUAÇU TOP 3** - "Virus" (lançamento). Horário: 16h50m - 18h30m e 20h10m. "O trapalhão e a luz azul" (4ª semana), com Renato Aragão. Somente na matiné: 13h30m e 15h10m.

"Xuxa Requebra", quarta semana em cartaz nos cinemas Center 1 e Iguaçu Top 1.



## CORREIO DO DISCO

Jarbas Gonçalves

### Dinho Athayde

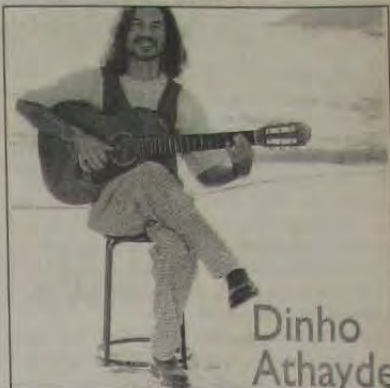

Com carreira iniciada nos anos 80, **Dinho Athayde** vem destacando-se no cenário da nova música popular brasileira, com repertório baseado em qualidade, apresentando em suas músicas uma linguagem moderna e universal, que busca extrair sonoridades distintas e sem fronteiras dos ritmos que compõem o nosso cancionário popular.

No momento **Dinho** está envolvido na divulgação de seu primeiro CD, "Espelho da Alma", que busca a realização de seu projeto, "Na Batida do Baião", resultado de suas pesquisas sobre o baião e sua influência sobre as mais diversas vertentes da MPB atual.

### B. B. King

B. B. King, majestade do blues, homenageia um dos precursores do gênero, Louis Jordan. Saxofonista e showman, Jordan foi o artista número um nas paradas de R&B durante toda a década de 40, quando criou vários hits. B. B. King reúne vários desses sucessos em *Let The Good Times Roll - The Music of Louis Jordan*. Interpretações primorosas para clássicos como "Choo Choo Ch'Boogie", "Buzz Me" e "Caldonia".

### Simply Red

Com o lançamento de "Love And The Russian Winter", novo álbum e o sétimo de estúdio do **Simply Red**, a banda está pronta para escrever mais um capítulo de uma das mais consistentes histórias de sucesso de uma geração do pop britânico. "Toda vez que sento para discutir um novo projeto, digo, com toda sinceridade, que sempre dei o melhor de mim nessas ocasiões", diz a força motriz da banda, o cantor e compositor Mick Hucknall.

### Celine Dion

Imagine um álbum milionário, antes mesmo de chegar às lojas. **All The Way - A Decade Of Song** é um predestinado. Ou alguém discorda que um disco com nove sucessos dos anos 90 de **Celine Dion** - vencedora de cinco Grammys - e sete novas canções imbatíveis e candidatas a hits, não estará na lista dos cinco mais vendidos em todo o mundo? É um CD para entrar na história da indústria fonográfica e para bater o recorde dela mesma, de 27 milhões de cópias em cada álbum **Falling Into You** e **Let's Talk About Love**. Com **All The Way - A Decade Of Song** não há dúvidas de que **Celine Dion** continuará liderando como a cantora internacional que mais vende no Brasil. Ninguém é páreo para ela.

### Razão Brasileira: Volta

"Se samba tem uma razão de ser, com certeza é uma razão brasileira". Essa frase acabou determinando o nome da banda **Razão Brasileira**, um dos grupos de maior sucesso da atualidade e um dos precursores do samba moderno. "Volta", este primeiro álbum gravado na **Indie Records**, reúne inéditas, hits da própria banda e de artistas que o grupo geralmente interpreta nos shows. "Sempre detestamos o lugar comum. Nos shows, cantamos músicas de outros artistas mas procuramos o que seria inusitado para um conjunto de samba". E o público os reconhece também por isso, Lulu Santos, Tim Maia, Cidade Negra, Paralamas, Marina, Fagner e Raul Seixas já fizeram parte do repertório da banda **Razão Brasileira**.

NÃO JOGUE LIXO NAS RUAS.  
AGUARDE O VEÍCULO DE COLETA.

PREFEITURA  
**NOVA IGUAÇU**

Nova  
Iguaçu  
é nossa.

## Osteoporose, conheça este mal

Ernani Boldrim

Quando se fala nas doenças que estão avançando em silêncio sobre a população brasileira, pode-se, sem dúvida alguma, citar com justa apreensão a osteoporose. Graças a um excelente trabalho divulgado pela Clínica Santa Helena, do município de Cabo



Frio, que chegou às nossas mãos por intermédio da jornalista Gleide de Freitas, sua Assessora de Imprensa, foi-nos possível saber detalhes dessa doença com a qual já nos preocupávamos e que, no final deste século, atinge a 20 milhões de brasileiros.

A osteoporose é causada pela perda de cálcio e colágeno tipo I, principais constituintes dos ossos. Que, perdendo massa, ficam fragilizados e quebram-se com facilidade quando as pessoas sofrem quedas ou até simples escorregões. Nos homens, a osteoporose costuma aparecer com maior incidência na idade avançada sendo por isso conhecida como osteoporose senil ou tipo II. Nas mulheres, a partir da menopausa, quando a produção do estrogênio cai muito, a doença aparece mais cedo, sendo chamada de osteoporose pós-menopausa ou tipo I.

Quando as pessoas chegam à idade de 35 ou 40 anos, seus ossos atingem a sua plenitude. Dai em diante começa a ocorrer uma perda anual de cálcio e colágeno, na ordem de 1% ao ano. Na menopausa essa perda se acelera para 3 a 4% ao ano. É, portanto a partir dessa idade que a osteoporose começa a atacar. Tratando-se de uma doença silenciosa, geralmente as pessoas não sabem que estão sofrendo desse mal, só revelado a partir do aparecimento de fraturas. A doença incide mais sobre as pessoas magras e sobre as pessoas que fazem uso de medicamentos à base de corticóides, além dos fumantes, dos que não comem alimentos ricos em cálcio, dos que tem vida sedentária, dos consumidores de álcool e das mulheres que tenham menopausa precoce, antes dos 40 anos.

É tão insidiosa essa moléstia que, segundo os médicos especialistas, o Raio-X só revela sua presença quando ela já atingiu a 30% dos ossos. Para o seu diagnóstico completo é preciso que a pessoa submeta-se a um exame chamado de densitometria óssea, pedida por um especialista. Tais fatores devem ser evidenciados ainda mais quando se sabe que uma grande parte da população se mantém mal nutrida e outra, alimenta-se incorretamente. Agrava-se diante do futuro de uma infância que teria que consumir alimentos ricos em cálcio, como leite, iogurte, folhas verdes, brócolis, legumes, carnes, peixes, sucos cítricos e de ingerir vitamina D e outros nutrientes, devidamente balanceados e sob supervisão médica.

Cabe também esclarecer aos adultos sobre a utilidade das atividades físicas como andar, praticar jogging, aeróbica de baixo impacto, dança de salão, natação e hidroginástica, recomendados para o fortalecimento geral do corpo, estimulando a circulação sanguínea e a consequente absorção dos nutrientes pelo corpo. A Osteoporose tem vitimado inúmeras pessoas adultas do nosso relacionamento, todas aparentemente saudáveis e tomadas de surpresa quando a doença se revela.

Cresce portanto a importância da merenda escolar, também sob esse aspecto. A merenda balanceada, sob a supervisão técnica de nutricionistas, pode dar aos futuros adultos, uma reserva de cálcio e colágeno para enfrentar a osteoporose com mais sucesso, mais cálcio, menos ossos quebrados, menos dores, menos despesas. É justo que, na condição de legislador, com os olhos voltados também para o amanhã, eu me preocupe com o assunto. Assim é que oportunamente estaremos propondo ao governo estadual, através da Assembleia Legislativa, a criação da Semana Estadual de Combate à Osteoporose. Será uma forma de motivar a comunidade a voltar-se sobre essa matéria e levar até as pessoas, principalmente as crianças nas escolas, os necessários conhecimentos sobre a osteoporose, como evitá-la, como cuidá-la.

Foi muito útil a publicação que recebemos da Clínica Santa Helena, de Cabo Frio, e que nos fala também, em linguagem leiga e agradável, sobre a Emboização, uma forma de tratamento de Miomas, que evita as cirurgias agressivas ao organismo em grande número de casos e que está revolucionando a ginecologia mundial e da qual a Clínica Santa Helena é pioneira em toda a América Latina. Embora sendo um assunto médico ele é de interesse geral, pela grande incidência desse mal na população feminina, de todas as classes sociais. Todos deveriam tomar conhecimento da matéria.

Ernani Boldrim, deputado estadual.

## IPTU de Belford Roxo tem desconto de até 30%

Para facilitar o atendimento ao contribuinte, o posto de arrecadação de IPTU da Prefeitura de Belford Roxo, na Rua Benjamin Pinto Dias, 1.437, Centro, começará a funcionar às 7 horas, Segunda-feira (10.01), venceu o primeiro lote que poderá ser pago em cota única, com desconto de 15%. Aqueles que não tiverem débito anterior terão mais 15% de desconto. A Secretaria Municipal de Fazenda informou que boa parte dos contribuintes recebeu as guias na residência.

O tributo também poderá ser quitado em 20 parcelas. A Secretaria de Saúde colocou

uma ambulância de plantão para realizar eventuais atendimentos médicos na fila. A emissão das guias foi dividida em cinco lotes, com vencimentos nos dias 10, 11, 12, 13 e 14 de janeiro. O Secretário de Fazenda de Belford Roxo, Levi Alves Pinho, destacou que desde sábado (08.01), por determinação da prefeita Maria Lúcia Netto dos Santos, o posto arrecadador abre às 7 horas e só fecha quando a última pessoa for atendida. "Nosso objetivo é não criar transtornos para o contribuinte", concluiu.

Para facilitar a vida dos contribuintes - cerca de 120

mil -, a Prefeitura colocou cinco guichês de arrecadação, sendo que dois são preferencialmente para idosos, gestantes e deficientes. Quem não recebeu a guia do IPTU em casa, poderá retirá-la no Cadastro Técnico da Prefeitura ou no próprio posto de pagamento.

Levi Alves Pinho frisou que o balanço de arrecadação do IPTU do ano passado ainda está sendo fechado. Ele salientou que a anistia para tributos em atraso terminou no último dia 30. "As pessoas não precisam se desesperar, pois as guias possuem datas de vencimento variadas", destacou.

## Comemorações do 167º aniversário da Cidade se estendem até o dia 20

As comemorações da passagem do 167º aniversário de Nova Iguaçu, iniciadas no último dia 8 (sábado passado), se estendem até o dia 20 (quinta-feira). Hoje, dia 15, é o ponto alto de toda a vasta programação montada pela Prefeitura e pela Câmara Municipal.

### Programação

#### Dia 15 de janeiro

8 horas - Hasteamento (execução do Hino Nacional pela Banda do Colégio Leopoldo. Local: Paço Municipal. Pronunciamentos: Secretário Paulo de Tarso, presidente da Câmara Municipal, vereador Mário Marques e prefeito Nelson Bornier.

9 horas - Música em Templo. Orquestra da Escola de Música Villa Lobos. Local: Catedral de Santo Antonio de Jacutinga.

10 horas - Missa em ação de graças. Celebrante: Pe. Agostinho Pretto. Apresentação do Coral da Igreja Bom Pastor. Local: Catedral de Santo Antonio.

11h30m - Colocação de flores no marco em homenagem ao Centenário da Cidade e ao Comendador Soares.

12 horas - Tribuna em Debate. Tema: "De Iguassú a Nova Iguaçu". Historiador Marcus Monteiro. Local: Câmara Municipal.

18 horas - Exposição fotográfica. Local: Top Shopping (3º piso).

#### 16 de janeiro

Trio Elétrico Show, às 20 horas, na Via Light (Parque III). Bandas Gewe, Nossa e Orgulho da Raça.

#### 20 de janeiro

Encontro de Reis, às 17 horas. Eleição da Corte Momesca, às 20 horas, na Praça da Liberdade.

## Prefeitura terá 11.917 vagas para o ano letivo de 2000

Conclusão da 1ª página

As matrículas para o pré-escolar começaram ontem (dia 17) e terminará no dia 14 de fevereiro. As escolas que farão as matrículas do pré-escolar são: Escola Municipal Alfredo José Soares, Escola Municipal Althair Pimenta de Moraes, Escola Municipal Barão do Tingüá, Escola Engenho Pequeno, Escola Getúlio Vargas, Dr. Thibau, Ailton Dantas, Jardim Nova Era, Monteiro Lobato, Nabor Otuki, Profª Venina Corrêa Torres, Terezinha da Silva Xavier, Souza e Melo e Vila América.

As matrículas estão abertas para o C.A. até o próximo dia 21, para a 1ª e 5ª séries do Ensino Fundamental até o dia 31 de março. Para as 2ª, 3ª, 4ª, 6ª, 7ª e 8ª séries as matrículas vão até o dia 4 de fevereiro, data que também vale como limite para os que pretendem se matricular no Ensino de Jovens e Adultos. As

unidades que oferecem matrículas para jovens e adultos são as escolas municipais Ornelia Lipi Assumpção, Estanislau Ribeiro do Amaral, Ruy Berçot de Mattos, Profª Venina Corrêa Torres, Dr. Manoel Reis, Rota-riano Arthur Silva, Souza e Melo, Ruy Barbosa, Darcelio Ayres Raunheitti, Marcellio Dias e Pres. Castelo Branco. Todas essas unidades escolares funcionarão no horário das 8 às 14 horas, para o atendimento de pais ou responsáveis.

Pelo Decreto 6.200, de 11.12.99, o Prefeito Nelson Bornier instituiu o passe-livre para todos os estudantes de 1ª e 2ª grau, das redes públicas de ensino municipal e estadual. O inicial oficial das aulas está marcado para o dia 7 de fevereiro. Todas essas informações foram prestadas à reportagem do CL pela Subsecretaria de Educação de Nova Iguaçu, Aparecida M. Marcondes Rosestolato.

## Queimados orienta contribuinte

Para melhor atender os contribuintes, a Prefeitura de Queimados, através da Secretaria de Economia e Finanças, mantém à disposição a Central de Atendimento ao Contribuinte (CAC). A Central funciona das 8 às 18 horas, na Rua Hortência, 186, próximo à Prefeitura. Todos os contribuintes que quiserem tirar dúvidas sobre o pagamento do Imposto Predial Territorial Urbano (IPTU) e demais tributos municipais e também reclamações podem se dirigir ao CAC.

Quem procurar o CAC, não precisará enfrentar filas. Sua estrutura com cinco guichês, seis atendentes e sala de espera com ar refrigerado, garante aos contribuintes um maior conforto durante os cinco minutos, que levam em média cada atendimento. A Central de Atendimento ao Contribuinte de Queimados atende cerca de 300 pessoas por dia e a maior procura de informações é sobre o IPTU.

# IPTU 2000

## Faça ele ficar deste tamanho!

Pague a COTA ÚNICA com antecedência e comete o NOVO MILÊNIO dando um desconto para o seu bolso:

Até 28.01.2000 **15%** de des.

Até 11.02.2000 **10%** de des.

Descontos válidos para quem pagar a Cota Única em duas parcelas. Para as demais Contribuintes será concedido um desconto de 10% para pagamento até 28/01/2000 e de 5% para pagamento em 11/02/2000.

1º Trimestre		2º Trimestre		3º Trimestre		4º Trimestre	
Emprego	Aluguel	Emprego	Aluguel	Emprego	Aluguel	Emprego	Aluguel
25.03.2000	00%	31.03.2000	00%	31.03.2000	00%	30.11.2000	00%
31.03.2000	06%	30.06.2000	06%	29.09.2000	06%	29.12.2000	06%
30.04.2000	12%	28.07.2000	12%	30.10.2000	12%		
31.05.2000	18%	31.08.2000	18%	30.11.2000	18%		

Até 31/05/2000 até 29/12/2000 com alíquota sobre de 20% mais sobre de 1% para cada mês de atraso.

Até 31/08/2000 até 29/12/2000 com alíquota sobre de 20% mais sobre de 1% para cada mês de atraso.

Até 30/11/2000 até 29/12/2000 com alíquota sobre de 20% mais sobre de 1% para cada mês de atraso.

Até 31/12/2000 pagará apenas em Dois Anos.

## ASSINATURAS

Faça uma assinatura sem sair de casa. É fácil! Basta pedir pelo tel.: 667-3648.

Use a cabeça e desfrute do conforto de receber regularmente todos os fins de semana o CORREIO DA LAVOURA em sua residência.

Fique por dentro dos principais acontecimentos políticos, sociais, culturais e esportivos de nossa cidade.

## CORREIO DA LAVOURA

Há 83 anos levando informação ao povo da Baixada Fluminense

TELEFAX:  
667-3648

## IRIO

Irio Antonio Weschenfelder

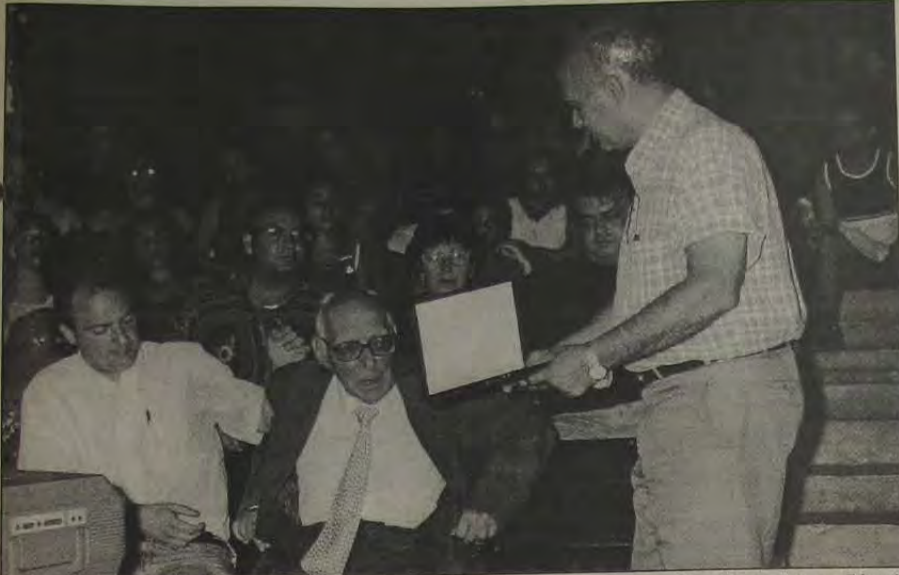

No flash de J. H. Dias, o senhor Prefeito entregando placa de homenagem ao Professor Ruy Afrânio Peixoto. Eduardo Gonçalves, vice-prefeito, ao lado.



Idi Mayhê Rainheiri e Jean Kuriak, em sociedade.

### Grande Rio comemora êxito de vendas sorteando Gol e Ford Ranger

Os grupos Nacional Iguatemi e Sendas, empreendedores do Shopping Grande Rio, estão comemorando o resultado de vendas e fluxo de frequentadores (de dezembro de 99), distribuindo cupons para sorteio de um automóvel Gol 0 km e uma pick-up Ford Ranger, também 0 quilômetro.

O faturamento (do mês de dezembro) com as vendas atingiu a cifra de R\$ 40 milhões, superando em 17% o resultado de 98. O fluxo de pessoas foi de 1.200.000 (superior em 5% ao de 98). Esses resultados abreviam para sete anos o prazo de retorno do investimento inicial de R\$ 60 milhões (o prazo normal é de dez anos) e, em contra-ponto, demonstra para seus lojistas um efeito diverso daqueles que, em geral, vêm manifestando desapontamento após a divulgação de expectativas de outros centros comerciais, isto no período antecedente às compras de Natal, consideradas otimistas em excesso.

Ainda neste mês de janeiro e em fevereiro, o Shopping Grande Rio pretende manter o desempenho sempre na dianteira dos demais shoppings, e para isso está promovendo um realce nas vendas nestes meses em que tradicionalmente há uma movimentação menor.

Para participar do sorteio de um automóvel Gol e a Ford Ranger, o cliente do Grande Rio adquire os cupons efetuando compras que correspondam a R\$ 40 por cada cupon. A distribuição dos cupons ocorrerá no período de 15 de janeiro a 29 de fevereiro. O Gol será sorteado no próximo dia 31 e a Ford Ranger no dia 29 de fevereiro. A realização de ambos os sorteios acontecerá às 20 horas, na Praça de Eventos do Shopping.

#### Aquariu's

Nova casa noturna com três ambientes, inaugurando no dia 18: Planeta Aquariu's em frente ao Hospital da Posse. No comando, Marcelo Martines.

#### Festa

A coluna promoverá em fevereiro super badalo com a volta da festa "Alô Alô Verão" que durante muitos anos agitou o Hollywood Disco Club. A casa, agora totalmente reformulada, está belíssima, com novo décor e mais e mais. Depois eu conto.

#### Quilate

Conceição Coutinho estréia 70 anos em março e festeja, de quebra, 46 anos de casada com Tharæssio Coutinho. O grande dilema vem agora: onde colocar tantos amigos? Em casa? Vão caber todos? Sugiro o Maracanãzinho, que é bem maior.

#### Leão

Leão de Nova Iguaçu com a corda toda, vai desfilhar na terça-feira gorda na Sapucaí. Marotte e equipe a postos para garantir um grande espetáculo este ano. O Leão vem com tudo em cima!

#### Miss

Ainda existe concurso de Miss. O certame que vai apontar a mais bela de Nova Iguaçu tem data marcada: 7 de fevereiro, organização de Jean Kuriak.

#### Caprichosos

O iguaçuano carnavalesco Etevaldo Brandão comunicando que a Caprichosos de Pilares está com enredo que vai dar o que falar dessa vez no domingo de carnaval: "Brasil-Teu Espírito é Santo". Falando da Revolução de 64 e temas ligados ao setor. O carnaval da caprichosos, no entanto, virá solto e alegre, uma das marcas registradas da Escola de Pilares, vocês sabem.

#### Baile da Cidade

Rolou na Riosarapa o Baile da Cidade, em torno dos 167 quilates de Nova Iguaçu. Luan Rodrigues e Banda cadenciaram os ritmos. Depois eu conto.

#### Turismo

Movimento dos maiores na Agência Regina & Julio Turismo, no dia-a-dia. Julio comanda a equipe notadez com muita categoria. Apesar da crise, a grana sumiu de circulação, muita gente ainda viaja e procura Regina & Julio Turismo para pacotes, principalmente para o norte e nordeste. Boa.



#### Plástica

José Maria de Azevedo mostrando em sua chique clínica, uma tela da pintora catarinense Elvira Criminácio. Trata-se de um nú feminino, que está fazendo o maior êxito imaginável.

**CENSURA 18 SURFWEAR**  
Para quem busca a perfeição.

- Av. Gov. Amaral Peixoto, 389  
Tel.: 767-3455
- Trav. Rosinda Martins, 56 - Nova Iguaçu  
Tel.: 667-3344
- Rua Marquês de São Vicente, 75 - Lj-11J - Gávea - RJ  
Tel.: 239-5846

**FAROL DAS TINTAS**  
VENDE SEMPRE POR MENOS

TINTAS • ÓLEOS • PINCÉIS • ALVIADES  
GESSOS • COLAS • VERNIZES  
TUDO PARA PINTURA

Rua Quintino Bocaiuva, 53/05 - N. Iguaçu - RJ  
Telefones: 667-8226 e 767-8388

**CASA COIMBRA**  
ANTENAS EM GERAL  
E PEÇAS PARA BICICLETAS

Rua Prof. Marly de Carvalho - Shopping Miguel Couto  
Travessa Mariano de Moura, 95 - Nova Iguaçu

**NB Contabilidade Nelson Bornier Ltda.**  
ORGANIZAÇÃO DE EMPRESAS  
ASSISTÊNCIA FISCAL E COMERCIAL  
- BALANÇOS -

Escritório: Rua Prof. Venina Correa Torres,  
230 - 10º andar - Telefone: 667-1747  
(sede própria)

**OSAI PEDRA BRITADA E DERIVADOS**  
ESCRITÓRIO CENTRAL E EXTRAÇÃO:  
Av. Abílio Augusto Távora, 3.793 - N. Iguaçu  
PABX: 667-2100

empresa santo antônio de mineração ltda.

**VENDA E LOCAÇÃO DE IMÓVEIS**

**JUA** empreendimentos imobiliários Ltda.  
Av. Mal. Floriano Peixoto, 2047  
Loja - Nova Iguaçu - RJ  
667-2859  
768-8239

Vai fazer Festinha Surpresa no Escritório? O Kit da Bonjour está de Parabéns.

**Kit para Festa Surpresa**

Disque: 768-2310  
e, em alguns minutos voce terá em mãos tudo quanto for necessário para que a festa seja um Sucesso.

**BONJOUR Casa do Pão**

Rua Alfredo Soares, 145 (casa) Centro de Nova Iguaçu  
667-5698  
FAX: 669-0180

NOVA IGUAÇU - RJ - DE 15 A 21 DE JANEIRO DE 2000

### TRANSPORTE RODOVIÁRIO



Horários das linhas intermunicipais e interestaduais com partida do Terminal da Coderte

- ▶ **Nova Iguaçu - São Paulo** - Preço: R\$ 20,00  
Viação Itapemirim - 9h45m e 23h30m.  
Auto Viação 1001 - 13h30m  
Expresso Brasileiro - 10h e 00h15m (sexta-feira) e 23h45m (domingos)
- ▶ **Nova Iguaçu - Campos** (Via Macaé) - Preço: 20,79.  
Até Macaé: R\$ 14,48. Até Cabo Frio: R\$ 12,52.  
Auto Viação 1001 - Para Cabo Frio - 15h e 7h (somente aos sábados)
- ▶ **Nova Iguaçu - Angra dos Reis** - Preço: R\$ 9,73  
Viação Costa Verde - 5h30m - 6h20m - 10h30m - 13h - 15h - 18h30m.
- ▶ **Nova Iguaçu - Macaé** (Via Araruama, Iguaba, Iguabinha, Trevo, São Pedro da Aldeia, Trevo de Búzios, Verão Vermelho, Unamar, Barra de São João e Rio das Ostras).  
Rápido Macaense - 7h15m e 15h30m.
- ▶ **Nova Iguaçu - Barra Mansa** (Via Volta Redonda) - Preço: R\$ 7,40  
Empresa Evani - 5h20m - 6h45m - 7h45m - 9h - 10h25m - 11h50m - 13h15m - 14h15m - 16h15m - 17h45m - 18h45m - 20h30m.
- ▶ **Nova Iguaçu - Barra do Pirai** (R\$ 6,80). **Nova Iguaçu - Três Rios** (R\$ 9,70). **Nova Iguaçu - Mendes** (R\$ 4,63). **Nova Iguaçu - Vassouras** (R\$ 5,40). **Nova Iguaçu - Juiz de Fora** (R\$ 9,90).  
Viação Progresso. **Barra do Pirai** - 8h - 10h30m - 12h - 15h - 19h. **Três Rios** - (Via Mendes e Vassouras) - 9h e 18h. **Juiz de Fora** - 9h30m (somente às segundas-feiras).
- ▶ **Nova Iguaçu - Teresópolis** (Via Caxias, Guapimirim e Parada Modeló)  
Auto Viação Teresópolis - 8h30m e 17h30m.
- ▶ **Nova Iguaçu - Pati do Alferes** (Via Barão de Javari e Miguel Pereira).  
Viação Normandy - 10h - 14h30m e 19h30m.
- ▶ **Nova Iguaçu - Petrópolis** (Tarifa A e Roleta). Obs.: Roleta via Caxias.  
Empresa Única-Fácil (ponte Rodoviária). Saídas diariamente de meia em meia hora, a partir das 6 horas da manhã.
- ▶ **Nova Iguaçu - Niterói** (Via Ponte) - Preço: R\$ 4,15.  
**Nova Iguaçu - Niterói** (Via Nilópolis, São João de Meriti, Caxias, Imbariê, Piabetá e Magé) - Preço: R\$ 1,80.  
Empresa Rio-Minho - saídas de 20 em 20 minutos.
- ▶ **Nova Iguaçu - Praça Mauá** (Tarifa A) - Preço: R\$ 3,00  
**Nova Iguaçu - Castelo** (Tarifa A e Micro-ônibus) e/ou ar condicionado.  
Empresa Evani - saídas de meia em meia hora.
- ▶ **Nova Iguaçu - Pavuna** (Integração Metrô) - Preço: R\$ 1,80  
Empresas Evani e São José - saídas de meia em meia hora.

## Colégio Luiz Silva poderá disputar o Campeonato Iguaquano



O bom nível do seu campeonato interno aumentou as possibilidades do Colégio Luiz Silva vir a disputar o Campeonato Iguaquano de Futsal patrocinado pela LDNI.

O Colégio Luiz Silva, sediado em Comendador Soares, poderá ser a mais nova atração do Campeonato Iguaquano de Futsal desta temporada, competição esta, como todos sabem, patrocinada pela Liga de Desportos de Nova Iguaçu. Após o sucesso

reconhecido com a promoção do seu campeonato interno, realizado ano passado, o próximo passo do Colégio Luiz Silva será formar suas equipes nas categorias infantil e juvenil para a disputa do Campeonato.

## FUTSAL EM 4 SEGUNDOS



ADRIANO SANTOS

### 1º - Gustavo é destaque do Iguaquano

Agora, na categoria infantil, o craque Gustavo do EC Iguaquano é dos principais jogadores do alvinegro para esta temporada. O habilidoso Gustavo foi considerado o melhor jogador da II Copa Rio de Futsal Infantil de 1999. Eis aí, portanto, mais uma prova de que o craque do Iguaquano faz em casa.



### 2º - EC Cerâmica retorna aos treinamentos

O EC Cerâmica que foi a grande surpresa do futsal iguaçuano na temporada passada, já retornou aos treinamentos nas categorias de base. O treinador Guto afirmou: "Vamos nos preparar para disputar o Campeonato Iguaquano nas categorias de pré-juvenil, infantil e juvenil".

### 3º - Brasil vence Portugal

Valendo pelo desafio internacional de futsal realizado no último domingo, a seleção brasileira teve que suar a camisa para derrotar a boa seleção de Portugal pela contagem de 4 a 3, em partida disputadíssima e que só foi decidida no minuto final de jogo. O grande destaque da partida foi Falcão, que fechou o marcador em bela jogada individual, que culminou num belo gol.

### 4º - Aquele abraço

Para os amigos Levi (barbeiro), Magrão (IBC), Márcio (JF), Joe Luiz (corneta), Josias (3º milênio), Alexandre (Ail Max), Márcio (SC Meriti e Augusto (Cerâmica).

## Futsal luta contra as entidades piratas

Adriano Santos

O Futsal, o que há pouco tempo chamávamos de Futebol de Salão, trava neste momento um importante duelo com as novas entidades que estão surgindo, as quais, ao invés de fortalecerem o nosso esporte, ao contrário aparecem para dividir e confundir ainda mais o admirador desta modalidade que está sendo intensamente praticada em todo o País. E neste caso podemos citar a Super Federação de Futsal do Estado do Rio de Janeiro (SUFERJ), que está impondo normas que irão alterar fundamentalmente o futsal praticado hoje em dia. A recém criada SUFERJ diz que não será permitido o gol assinalado dentro da área e que também o arremesso lateral volta a ser batido com as mãos. Essas duas regras que a SUFERJ quer fazer valer agora já haviam sido suprimidas há muito tempo do futsal. Tra-

ta-se, portanto, de um retrocesso.

Essas divisões em nosso esporte, sobretudo nas regras, prejudicam sensivelmente o normal desenvolvimento do futsal brasileiro. Diante deste fato, não precisamos de muito esforço mental para entendermos porque o futsal ainda não foi incluído entre os esportes olímpicos. Se aqui em nosso País, onde o futsal já é profissional e certamente serve de referência para outros países, não conseguimos nos unir, imaginem o que não acontece em outros países em que o futsal é praticado ainda amadoristicamente e que, certamente por isso, não recebe por parte da mídia os generosos espaços que recebe aqui no Brasil.

É por essas e outras que defendo sempre a necessidade de nos unirmos. Desunião, jamais.

### AUTO ESCOLA DELA OBRA



Carteira de Motorista  
A - B - C - D - E  
Curso Prático e Teórico  
Reciclagem para Motoristas  
Simulador de Trânsito

Tels.: 667-5070 / 667-7337 Fax: 767-7619

Rua Frutuoso Rangel, 108 - Centro - Nova Iguaçu - RJ

### MARCOS VENICIO & MARIA SILVANA DE ANDRADE



Advogados Associados  
\* CIVIL \* COMERCIAL \* FAMILIA  
\* IMOBILIÁRIO \* LOCAÇÃO

Novo endereço:

Rua Barão de Tingüá, 609, Centro - Nova Iguaçu, RJ  
Tels.: 767-9357 - 767-5873 - 989-4329 TELEFAX: 767-9357

### NÃO PERCA ESTA OPORTUNIDADE

Vendo apartamento no centro residencial de Nova Iguaçu, com varanda, sala, copa-cozinha, 2 quartos, dependências e garagem. Av. Dr. Mário Guimarães. ÓTIMO PREÇO.



Tratar com Gérson, pelo telefone 667-3648.

### FUNERÁRIA SÃO SALVADOR

CONCESSIONÁRIA DA PREFEITURA DE NOVA IGUAÇU

#### SERVIÇOS FUNERÁRIOS DIA E NOITE

TELS.: 767-0124 / 667-2317 / 768-0325

Atendemos e reservamos capelas em todos os cemitérios, inclusive no Jardim da Saudade

#### ATENÇÃO:

Os preços dos serviços funerários prestados pela Funerária São Salvador são os menores de todo Grande Rio, porquanto tabelados pela Prefeitura Municipal

Procure-nos em caso de necessidade

Urnas - Remoções - Capelas para velórios  
Ornamentações - Coroas - Flores - Mesa / Eça

Rua Dom Walmor, nº 179 - Nova Iguaçu

## O JF PREPARA VOCÊ PARA O NOVO MILÊNIO!

PROMOÇÃO VÁLIDA ATÉ 14-01-2000



home page  
GRATIS

1º Grau  
R\$ 46,00  
(Fundamental)

2º Grau  
R\$ 48,00  
(Médio)

667-3910

Home Page: www.jf.com.br

e-mail: jf@jf.com.br

e-mail  
GRATIS

matrícula  
GRATIS

Av. Mal Floriano Peixoto, 2475  
CENTRO - Nova Iguaçu



### Telefones úteis

Polícia	190
Bombeiros	193
Emergência médica	192
Defesa Civil	199
Disk-Denúncia	253-1177
Cedae	195
Polícia Federal	667-1918
Light	0800-21-0196
Telemar	103 / 104
Telemar Inform.	102
Deleg. da mulher	667-4121
4ª CIRETRAN	796-3535
IML	667-3250
Serv. Funerários	667-2317
Procon	1512
COSITRAN	667-7272
Detran (vistoria)	460-4040
Hosp. da Posse	667-4112
Hosp. de Iguaçu	767-5542
Hosp. S. José	796-1117