

Câmara vota aumento dos professores aposentados

A Câmara Municipal aprovou, ao longo da sessão ordinária da última quinta-feira, dia 11, mensagem do prefeito Nelson Bornier propondo, a contar de 1º de março, a inclusão dos professores aposentados e leigos nos benefícios do Plano de Cargos e Salários do magistério municipal. Com a aprovação pela Câmara da mensagem do Executivo, o piso salarial dos aposentados subiu de R\$ 200,00 para R\$ 400,00, sem considerar as vantagens obtidas pelos professores ao longo dos anos.

O aumento agora aprovado será incluído no pagamento do mês de abril.

O Governo Municipal, por intermédio de sua Assessoria de Imprensa, estranhou o fato de os dois representantes do PT, Carlos Ferreira e Flávio Nakan, terem votado contra a Mensagem do Executivo.

Boldrim propõe reforma total na Av. Abílio Augusto Távora

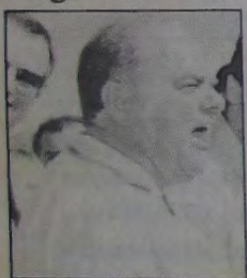

Ernani Boldrim

O deputado estadual Ernani Boldrim apresentou indicação (nº 033) a Mesa Diretora da Assembleia Legislativa, no sentido de que seja encaminhado ao Governo do Estado expediente em que propõe inadiáveis e indispensáveis medidas para o recapeamento, alargamento das curvas mais perigosas e sinalização de toda a extensão da Av. Abílio Augusto Távora (Estrada de Madureira). Boldrim justifica sua indicação considerando que a Av. Abílio Augusto Távora é um importante eixo rodoviário para Nova Iguaçu. "Em seu curso - acrescenta - existem dezenas de bairros densamente povoados, onde vivem cerca de 80 mil famílias, daí porque temos reivindicado sua permanente manutenção que, em grande parte, nos dois últimos anos, vem sendo feita pela Prefeitura de Nova Iguaçu". Mas isto não basta, já que as principais obras a serem realizadas na Av. Abílio Augusto Távora, pela sua importância, só poderão ser executadas pelo Governo Estadual, "porque este dispõe - frisou - de maiores recursos técnicos e financeiros para tamanho empreendimento".

Sinal fechado pára o trânsito de Nova Iguaçu

FOTOS: WAGNER BISPO



Os constantes engarrafamentos verificados no centro de Nova Iguaçu têm provocado sérios prejuízos aos três elementos que constituem o fluxo urbano: o pedestre, o proprietário de veículo e o usuário do transporte coletivo.

Os transtornos provocados pelos constantes engarrafamentos no trânsito de Nova Iguaçu serão solucionados. Quem garante é o Coordenador do Sistema de Trânsito Municipal (Cositran), Jamil Rime Bacher, que apontou como a causa principal desses transtornos a Via Light. "A construção da Via Light - disse Jamil - trouxe-nos sérios problemas, pois as ruas cortadas pela Via não possuem infraestrutura para suportar o intenso tráfego de veículos. São carros que vêm da Pavuna e que vão, no sentido contrário, para o Rio de Janeiro. Devido a esse grande volume de veículos, essas ruas estão necessitando de um reforço de recapeamento ou até mesmo um novo asfaltamento, para acabar com os buracos e reforçar os leitos para o grande fluxo de automóveis, ônibus e caminhões".

Conclui na página 2



Jamil Rime Bacher

Câmara foi palco de homenagem no Dia Internacional da Mulher

A Câmara Municipal de Nova Iguaçu prestou, na última segunda-feira, dia 8, expressiva homenagem ao Dia Internacional da Mulher. A solenidade teve início às 20 horas, fazendo as honras da Casa Legislativa o presidente Mário Marques. O plenário da Câmara esteve repleto, com a presença de políticos, autoridades e funcionários da Prefeitura. Na ocasião, várias senhoras da sociedade iguaçuana foram agraciadas com flores e diplomas, bem como algumas destacadas servidoras da Municipalidade. Nos corredores da Câmara Municipal montou-se uma exposição de quadros tendo como tema a mulher. O prefeito municipal, Nelson Bornier, em seu breve discurso enalteceu as mulheres nas pessoas de sua esposa e filha, destacando a importância da contribuição feminina, modernamente, em todos os setores da sociedade. Ao final da solenidade, serviu-se um coquetel a todos os presentes.

Governo do Estado promete reiniciar obras do Baixada Viva

As obras do Projeto Baixada Viva - que incluem melhorias no sistema de abastecimento de água, saneamento básico, pavimentação e urbanização em quatro bairros de municípios da Baixada - serão retomadas brevemente. A promessa foi feita na manhã da última quarta-feira, dia 10, pelo secretário estadual de Planejamento, Jorge Bittar, durante reunião com a prefeita de Belford Roxo, Maria Lúcia Netto dos Santos, os prefeitos de Nova Iguaçu, Nelson Bornier, e de São João de Meriti, Antonio

de Carvalho, além de representantes do prefeito de Duque de Caxias, José Camilo Zito dos Santos. Durante o encontro, realizado no Palácio Guanabara, Bittar explicou que o reinício das obras será possível graças à aprovação, no Senado, terça-feira, dia 9, de um empréstimo de US\$ 180 milhões, o que propiciará ao governo estadual cumprir o seu compromisso de concluir o projeto, iniciado na administração Marcello Alencar.

Conclui na página 2

Nossa Memória

(página 2)

ESPORTES

Futsal tem disputa internacional

(página 8)

ney Crespo



COLÉGIO - CURSO EQUIPE GRAU

NOVA IGUAÇU: 667-1188 • NILÓPOLIS: 791-0476

"Da 5ª série ao Vestibular, uma lição de qualidade."

Nossa Memória

Iguaçu - Campeão do Torneio Início de Basquete de 1959



O ano de 1959 foi muito fértil para Nova Iguaçu. A Arcádia Iguaçuana de Letras promovia intensa programação cultural e apoiava o Teatro Experimental Itália Fausta (TEIF). A Associação Comercial e Industrial de Nova Iguaçu, em seu salão nobre, prestava-se para as posses dos membros da Arcádia e ainda cedia o seu precioso espaço para os socialistas da União Iguaçuana dos Estudantes (UIE). A legendária pianista Brizabela de Barros Paladino tinha a sua casa generosa sempre repleta de futuros cultores do teclado e o Salão do tradicional alvinegro, no sobrado mágico da Av. Marechal Floriano era o palco eleito para as suas concorridas audições. O Ginásio Municipal Monteiro Lobato ainda funcionava, em 1959, à noite, nas dependências do Grupo Escolar Rangel Pestana. A LID (Liga

Iguaçuana de Desportos), no dia 11 de outubro (domingo) daquele ano, promovia o Torneio Início de Basquetebol (Copa Luiz Carlos Salles Guimarães), na velha e extinta quadra da Rua Dr. Thibau, reunindo as equipes do Mesquita Tênis Clube, Aliados Atlético Clube, Iguaçu Basquete Clube e Esporte Clube Iguaçu. A equipe da casa foi a campeã. Na foto vemos o esquadrão alvinegro. Em pé, da esquerda para a direita: Nicanor Gonçalves Pereira (presidente da LID), Luiz Carlos Salles Guimarães, Nelson Soares (presidente do EC Iguaçu), Sidney, Bebeto, Júan (João Grande), Jorge Abraão e Jair Trigueiro (Baby). Agachados, na mesma ordem: Pedrinho, Luiz Carlos (Grajuá), Pimenta (técnico), Olavo (Lavinho), Nelmo, Ney Alberto e Beto Soma. (Foto do arquivo de Mateo Paladino).

FORUM DE INFORMÁTICA



Joaquim Carvalho

Colhendo dados

Já estão disponíveis no Brasil os coletores de dados programáveis da Intermecc. A linha Trakker Antares conta com quatro modelos que incluem uso portátil, em veículos, e fixos.

Inglês desde cedo

Ensinar inglês de forma divertida a crianças de 6 a 11 anos é a proposta do Friendly Forest English Club, CD-ROM produzido pela Odyssey Interactive Media e distribuído pela MSD Multimídia.

Matemática divertida

Problemas de álgebra podem ser resolvidos percorrendo as salas de uma mansão mal assombrada ou viajando pelo espaço. Esta é a proposta da Dividson nos CD-ROMs Pré-Álgebra, Math Blaster 2: Segredo da Cidade Perdida e Math Blaster 1: Em busca do Spot.

Corrida simulada

Quem gosta de jogos de corridas para PC já pode se preparar para o S.C.A.R.S., ou Super Computer Animal Racing Simulation, um game produzido pela Ubisoft e comercializado pela MPO.

Vale por dois

Um cartão que vale por dois, este é o slogan do novo produto da Trellis, o PMCI dual. Ele é voltado para notebooks PCMCIA tipo 2, ou seja, os de gerações mais recentes. O cartão une as funções de fax/modem com velocidade de 56K com as placas de rede de 10/100 Mbps. A promessa da empresa é que, com esta simultaneidade, a ferramenta proporcione uma sensível economia de tempo e otimização do uso do equipamento.

Fonte: Hessler News

Alô, Alô!!!

Para o Alexandre França, companheiro de trabalho que acaba de se tornar papai.

Correspondência para esta coluna (via e-mail): cache@abeu.com.br

Governo do Estado promete reiniciar obras do Baixada Viva

conclusão da 1ª página

A reunião teve início às 11 horas e foi a primeira promovida pelo governador Anthony Garotinho no sentido de discutir o Projeto Baixada Viva. Além dos governadores dos municípios beneficiados pelo programa, estiveram também presentes à reunião dois representantes do Banco Interamericano de Desenvolvimento (BID), responsável pelo empréstimo.

No desenrolar do encontro, o secretário Bittar aproveitou para pedir a colaboração dos municípios envolvidos no Projeto, e lembrou na oportunidade a responsabilidade de todos para a conclusão das obras. Os bairros a serem beneficiados pelo primeiro lote do Projeto Baixada Viva são: Lote Quinze, em Belford Roxo; Olavo Bilac, em Duque de Caxias; Chautuba, em Nova Iguaçu, e Jardim Metrópole, em São João de Meriti.

Sinal fechado pára o trânsito em Nova Iguaçu

conclusão da 1ª página

Outro problema grave, segundo Jamil Rime Bacher, "é a falta de educação do usuário e do pedestre. Por isso mesmo a Prefeitura, o Detro e o Detran têm feito campanhas utilizando folhetos, placas e outdoors, na tentativa de educar, disciplinar e esclarecer a população".

Mas esta não é uma tarefa fácil, reconhece Jamil, e que só será alcançada a longo prazo. "Mesmo assim, para tentar resolver o problema dos engarrafamentos - acentua o presidente da Cositran -, a Prefeitura conseguiu com a Flumitrens cinco metros de recuo na Av. Marechal Floriano, em frente ao Iguaçu Center, onde será construída uma rodoviária. E mais: a Rua Dr. Barros Jr. terá acesso para quem vier do Rio de Janeiro com destino ao centro. Deste modo, esperamos uma sensível melhora no trânsito da cidade", concluiu.

Associação de Caridade Hospital de Iguaçu

Atendimentos:

Pronto Socorro, Maternidade, Ortopedia, Traumatologia, Laboratório, Radiologia, Tomografia Computadorizada, Mamografia, Ultrassonografia, U.T.I.

Convênios

FASSINCRA - MED GRUPO - SUL AMÉRICA - PLANO VIDA - C.A.C. - FUNCEP - ENGEPRON - ASCB - CAPECESP - CORREIOS - IPALERJ - BOA SAÚDE - CNEN-URANOS - GOLDEN CROSS - C.A.A.R.J. - CENTRESS - PETROBRÁS - VITA SAÚDE - AMOSP - TELERJ - C.A.S.S.I. - SILVER CROSS - UNIMED - SAÚDE TOTAL - EMPREMED - FASIUS-MEDI - SAÚDE BAMERINDUS - SAÚDE BRADESCO - CREDICARD - SOLLO (AMERICAN EXPRESS) - S.B.M. - PATRONAL - CLÍNICA MIGUEL MORONE - PLANTÃO SAÚDE - MILLER

Atendimento 24 horas

Rua Getúlio Vargas 222 - Centro - Nova Iguaçu
Tels.: 767-5151 / 767-5542 / 767-2334



ORJUCO MORETTI CONTABILIDADE

1967 ★ 1999 - 32 ANOS SERVINDO

LEGALIZAÇÃO DE FIRMAS, ESCRITAS FISCAIS E COMERCIAIS, IMPOSTO DE RENDA FÍSICA E JURÍDICA E DEMAIS SERVIÇOS CONTÁBEIS.

Av. Governador Amaral Peixoto, 373 / sala 204 Nova Iguaçu - RJ - TELS.: 667-4742 e 767-8559

Anuncie AQUI

Ligue: **667-3648**



CACHE (CENTRO)

TEL.: 667-2887 / 667-3658

IGUAÇU TOP SHOPPING

TEL.: 667-2335 / 667-1839

SHOPPING GRANDE RIO

TEL.: 752-3239

PENTIUM CELERON 333MHZ

C/ KIT 36X E FAX/MODEM 56K

R\$ 1.899,00 À vista

PROMOÇÃO ESPECIAL

ACESSÓRIOS PARA TELEFONIA

ANALÓGICA E DIGITAL

PROMOÇÃO

Kit Isqueiro; Baterias; Carregadores; Eliminadores de Bateria, etc...

KIT ISQUEIRO

(Samsung, Ericson, Nokia, Motorola)

R\$ 19,90

CORREIO DA LAVOURA

JORNAL FUNDADO A 22 DE MARÇO DE 1917 POR SILVINO DE AZEREDO
REDAÇÃO E OFICINAS: R. LUIZA LAMBERT, 91
TELEFAX: 667-3648 CEP 26.215-320

EDITOR CHEFE

ROBINSON BELEM DE AZEREDO

DIREÇÃO ADMINISTRATIVA
GERSON BELEM DE AZEREDO

PLANEJAMENTO GRÁFICO
NEY CRESPO

COLABORADORES:

Arthur Cantalice, Elenira de Vasconcellos Silva, Ney Alberto, Adriano Santos (esportes), Celso Martins, Irio A. Weschenfelder, Sara Rozinda, Jorge Kalka (reportagem) Sonia Maria de Carvalho Barbosa, Edna Rodrigues e Flavio Rodrigues (diagramação e arte), Wagner Bispo (fotografia)

Editoração Eletrônica: StudyGraph - Tel/fax: 768-4391

Fotolito e impressão: GRÁFICA E EDITORA JORNAL HORA H
Rua Alexander Gama Corrêa, 37 - Nova Iguaçu

NEGÓCIO É O SEGUINTE:



Arthur Cantalice

ABI abandonada

Quando, recentemente, voltei de minha pequena temporada hospitalar, encontrei a nossa querida Associação Brasileira de Imprensa (ABI) abandonada. Ou para ser mais preciso: mais abandonada do que antes. Uma bagunça generalizada. Até parece que está sendo presidida pelo FHC, este cidadão que, além de viajante e entreguista, é muito relaxado.

Mas o presidente da nossa ABI (sempre é bom frisar que ela é nossa e não de uma "igrejinha") não tem nada a ver com o FHC. Pelo contrário, Barbosa Lima Sobrinho, nosso mais idoso coleguinha, agora já caminhando gloriamente para os 103 anos de idade, sempre faz vigorosos pronunciamentos orais e escritos combatendo os desmandos desse bom filho da pátria chamado Fernando Henrique.

Na prática, porém, os dirigentes da ABI - tanto na Diretoria Executiva, como no Conselho Administrativo -, com raríssimas exceções, são tão incompetentes e desastrosos quanto esse bando que está levando o Brasil para o atoleiro.

O abandono da ABI chegou a tal ponto que lá existe uma pequena redação habitualmente usada por jornalistas que fazem "fritas". A sala parece um museu misturado com depósito de material imprestável. O diretor da sede, Henrique Miranda, que adora ser chamado de professor, além de não conhecer a sede direito, não entende nada de redação, pois, como já escrevi aqui, ele é jornalista feito nas coxas. Então, ele mandou colocar uma placa na porta da sala: "Datilografia - Fritas". E lá estão cinco máquinas datilográficas velhas. Para quem envia matérias pelo fax, como eu, umas duas daquelas cinco velhinhas ainda quebram o galho. Mas quando precisamos (eu e outros coleguinhos) de usar um computador, temos que nos virar fora da ABI.

Há muitos anos, colocaram lá naquela pequena redação, um computador, mas não providenciaram a ligação. Mesmo assim, levaram lá o Dr. Barbosa para "inaugurar" a informatização da redação. Tremenda cascata, vergonhosa enganação. Uma farsa que aprontaram. O velho Dr. Barbosa continua sendo usado, tal como já havia sido miseravelmente usado, nos idos de 1994, pelos elementos que tramaram as fraudes referentes às chamadas aposentadorias excepcionais. Mas o Dr. Barbosa, teimoso como quase todos os idosos, mesmo depois de publicamente alertado nas assembleias gerais da ABI, nunca admitiu ter cometido grave erro ao dar cobertura às atividades do aventureiro e falso jornalista Alfredo Marques Vianna, que, mesmo tendo sido um dia condenado por estelionato, chegou a ser diretor-tesoureiro da ABI, conforme repetidamente tenho registrado nesta modesta coluna.

Negócio é o seguinte: não quero usar todo o espaço para tratar do relaxamento, do abandono, das irregularidades e variadas patifarias que ocorrem na ABI, onde até um coronel reformado do Exército, sem registro de jornalista profissional, está ocupando o cargo de diretor da biblioteca. Outras mazelas ficarão para a próxima semana.

Lendo os coleguinhos

Na revista *Imprensa*, o coleguinha Carlos Eduardo Lins, correspondente nos Estados Unidos, escreveu matéria com este título: "Os jornalistas brasileiros são educados demais". O texto é longo e vou apenas transcrever um pedacinho: "No Brasil, há uma espécie de respeito reverencial do jornalista pelo detentor do poder, enquanto nos Estados Unidos os ocupantes de cargos públicos são vistos como empregados do cidadão pelos profissionais do jornalismo, que se consideram - quando em ação - representantes da sociedade. O jornalista, nos Estados Unidos, não sente o menor constrangimento em parecer mal educado diante de uma autoridade, nem mesmo o presidente da República".

Negócio é o seguinte: a carapuça lançada pelo Carlos Eduardo não cabe na minha cabeça. Na atividade profissional, prefiro ser classificado de mal educado por entrar de sola nos pilantras do que ficar omissivo diante das barbaridades cometidas por dirigentes das entidades da nossa categoria ou por políticos enganadores como esse presidente viajante e entreguista que teve o cinismo de afirmar ser necessária sua reeleição para acabar com o desemprego.

Telefones úteis

Polícia	190
Bombeiros	193
Emergência médica	192
Defesa Civil	199
Disque-Denúncia	253-1177
Cedae	195
Polícia Federal	667-1918
Light	0800-21-0196
Telerj	103 / 104
Telerj informações	102
Deleg. da mulher	667-4121
4º CIRETRAN	796-3535
IML	667-3250
Serv. Funerários	667-2317
Procon	1512



Sérgio Fonseca

O bêbado e sua canas

A lua ia alta também quando a língua de um acorde lambeu a rua, de ponta a ponta, acompanhando a voz bêbada e rouca que, ritmo e tom, revivia a saudade de Nelson Cavaquinho.

A voz boêmia tremulava:

"Tira o teu sorriso do caminho que eu quero passar com minha dor."

E foi assim que, de violão em punho, o seresteiro se deteve diante do despacho que iluminava a esquina. Em seguida, tirou do bolso do paletó uma garrafa, bebeu um gole e ficou um bom pedaço de tempo considerando a lua.

Um vagalume dividiu a noite sobre ele, queimando um pouco a sua sideral contemplação. Ele, como que desperto, bebeu outro gole, revolveu os bolsos, abaixou-se e remexeu o mistério da macumba. Catou um fósforo e acendeu o mágico cigarru que brotou entre seus dedos.

Pela rua não passava viv'alma.

Além do violão, só um cão pensativo e preocupado o acompanhava, como se fosse um prolongamento de sua própria sombra.

Tentou entabular conversa com o cachorro e, ante a indiferença canina, empunhou a viola, desabando sobre a calçada do sargento, meu vizinho. Começou a desfiar um rosário de penas, passando de Cândido das Neves a Chico Buarque a mesma voz úmida de álcool e nicotina.

Seu repertório era variado e seu companheiro de boêmia, enovelado e adormecido, era razoavelmente mudo para reclamar na impura linguagem dos homens. Mas o sargento não era.

E quando o modinheiro estava na última faixa da face A do noturno LP, eis que da janela-guarita do sobrado militar as águas se puseram a cantar chuí-chuí e a correr chuí-chuí sobre o cantor e sua última estrofe.

Canção interrompida, violão resfriado, equilibrado no próprio susto, o bêbado retirou a garrafinha do bolso e desafiou aquele inimigo líquido e celestial:

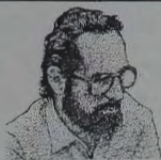

NEY ALBERTO

Baixada Fluminense e caminhos (1)

Em Latim, não é Flumen. A primeiro de janeiro de mil e quinhentos e dois, um tal de André Gonçalves apelidou - sem ter navegado em suas águas - a Baía de Guanabara ou Niterói com a denominação do Rio de Janeiro. Os (índios) tupinambás mais tarde foram, também, apelidados: Tamoios. A colonização do Brasil-Português se deveu aos franceses. Aos Protestantes que, tentando invadir o Brasil, atraíram as atenções luso-mercantilistas. Baixada Fluminense, portanto - e não flamenquista - é por causa da Baía do Rio de Janeiro (Flumen, rio, visto em janeiro). Os tupinambás fizeram contatos amistosos com os evangélicos franceses, sendo derrotados (aliança Franco-Tamoia). O patrono dos grupos de extermínio, Zé de Anquieta, apelidou o litoral norte da dita Baía de "fundo do rio" e "nação dos derrotados". Baixada é nome que os geógrafos dão a uma parte mais baixa, em relação - não ao mar - mas, sim, "entre montanhas", "entre estas e o litoral". Os rios que descem para a Baía de Guanabara fazem parte da Baixada

- Qualé, S. Pedro? Eu já ando numa água que faz gosto e vem você agora e quer me afogar? Mas não tem nada não. Vamos fazer um trato: o senhor me afoga e eu me desafogo, tá?

E tome mais um gole.

O policial, que nunca se entendera como entidade divina e que simplesmente queria gozar o direito paisano de dormir o sono reparador de um dia de cansaço e de recusas, diante do equívoco, desceu em pijama e palavrão:

- Escuta aqui rapaz. Vai curar o teu pileque na casa de tua mãe!

O boêmio então sacou da viola e, tirando um som molhado, disparou:

- "Eu bebo sim, estou viv..."

No que foi interrompido pela praça indormida:

- Ô rapaz, pára com isso. Tu quer pegar uma cadeira? Já passa das dez horas. Eu tive um dia miserável no quartel e só queria dormir um pouquinho, viu. Vê se te manca! Vai embora! Senão eu te levo em cana. Não brinca comigo que eu sou polícia.

- Bem feito: quem mandou não estudar...

Aí o sargento se queimou, com razão:

- Tu tá me chamando de burro? Pois olha: tá em cana. Você, o teu pileque, o cachorro, o violão. Tá tudo preso. E vai ficar no xadrez até eu esquecer.

- Calma, meu soldado - escorregou o bêbado.

- Soldado não: SARGENTO - corrigiu a praça.

- Eu sei. Desculpe. Não foi isso que eu quis dizer. Eu não estou tão bebo assim a ponto de esquecer que eu não posso chamar uma autoridade de burro. Agora, só pra esquecer: eu posso chamar um burro de polícia, não posso?

- Lá isso pode - consentiu o militar.

- Então, muito boa-noite, seu polícia - resmungou o bêbado, enfiando a conversa e a viola no saco.

Andando por aí

João da Rua



Nova Iguaçu é o campeão de fraudes do INSS

Depois da Dra. Georgina, que conquistou fama internacional como a maior fraudadora do INSS em todo o Brasil, com o seu QG de falcatrias montado aqui na Rua Juiz Moacir Marques Morado, próximo ao Fórum Itabaiana, finalmente saiu o julgamento dos acusados de fraudes contra o INSS de Nova Iguaçu. Elas provocaram um prejuízo estimado de R\$ 180 milhões. O desembargador Paulo Gomes Filho, relator do processo, leu o seu voto e pediu a condenação de 14 dos 20 réus por peculato e formação de quadrilha.

O relator diz que é impossível saber o valor total das fraudes. Com a conivência de médicos, dois procuradores do INSS e de um serventuário de justiça, essas indenizações chegaram a valores astronômicos, graças a artifícios fraudulentos como a dupla correção monetária. Segundo o desembargador, é impossível avaliar o valor das falcatrias, já que muitos processos sumiram.

Clunagem de veículos

Domingo passado, o programa "Fantástico", da TV Globo, mostrou como se transforma um carro comum, da mesma marca e ano, em táxi. Hoje, circulam pelas ruas do Rio de Janeiro, mais de dez mil táxis clandestinos. Zangões conseguem dobrar de documentos, através de operações fraudulentas junto a funcionários do DETRAN. Sucatas ambulantes que perambulam pelas ruas, sem as mínimas condições de tráfego, são legalizadas sem passar na vistoria.

Farda nova para impor mais respeito

A farda é bonita. Agora o que precisa ficar bonito é o trânsito de Nova Iguaçu. Desde semana passada, 80 agentes da COSITRAN (Coordenadoria do Sistema Municipal de Transportes) passaram a fazer uso do novo uniforme, com calças e camisas azul marinho e faixas fluorescentes no peito. Para o diretor da Cositran, Jamil Bacher, a farda, além de ser mais bonita, impõe mais respeito. Os agentes, quando usavam coletes amarelos, passavam desapercibidos pelos motoristas, e ainda eram apelidados de "Bananas de pijama".

Agradecimento

Agradecemos a Empresa Municipal de Limpeza Urbana (EMLURB) a colocação, a nosso pedido, de caixas coletores de lixo na Rua Floresta Miranda.

Nova Iguaçu,
10.03.1999
Luiza Chambarelli

● MEDICINA & SAÚDE

Dr. Paulo Santana



Derrame cerebral

Terceira causa de morte nos Estados Unidos, o Acidente Vascular Cerebral (AVC) atinge 550 mil pessoas por ano. Desse total, aproximadamente 150 mil morrem. No Brasil, apesar de não haver dados exatos, acredita-se que o quadro seja semelhante ao norte-americano. Um dos principais motivos de números tão altos, segundo especialistas, é a falta de conhecimento sobre a doença. Conhecer os fatores de risco e os sinais premonitórios e agir rápido diante dos primeiros sintomas são pontos decisivos para combater o AVC.

O AVC, popularmente conhecido como derrame, é uma doença frequente e muito grave. Qualquer pessoa, em qualquer idade, pode vir a sofrer um Acidente Vascular Cerebral. Dados estatísticos revelam, entretanto, que 70% dos casos ocorrem com pessoas com mais de 65 anos. Outra característica é que a raça negra é duas vezes mais atingida do que a raça branca.

Algumas doenças tornam seus portadores mais vulneráveis ao AVC. A Hipertensão Arterial é a maior causa de AVC. A Diabetes Mellitus aumenta em até três vezes os riscos de um derrame. O hábito de fumar e o colesterol elevado no sangue também aumentam de maneira importante o risco da doença.

O Acidente Vascular Cerebral ocorre quando o fluxo sanguíneo em determinada área do cérebro é interrompido (AVC Isquêmico) ou quando há sangramento (AVC Hemorrágico).

O Acidente Vascular Cerebral Isquêmico (AVCI) é um infarto no cérebro, semelhante ao que acontece no coração. É também o AVC mais comum. De cada 100 vítimas de AVCI, cerca de 1/3 morre, outro 1/3 sobrevive com sequelas e os demais apresentam boa recuperação, com pouca ou até nenhuma lesão.

O AVC Hemorrágico é menos frequente, porém com maior índice de mortalidade. Metade de suas vítimas morre nas primeiras horas da doença, sendo que a maioria dos sobreviventes (80%) fica com sérias sequelas.

No AVCI, a interrupção do fluxo sanguíneo para o cérebro ocorre devido a obstrução de uma artéria, ocasionando a morte de células nervosas. Essa interrupção pode acontecer por dois motivos: trombose ou embolia. Na trombose, forma-se um coágulo (trombo) na parede da artéria, devido ao processo de arteriosclerose, e que acaba interrompendo a circulação do sangue. Esse processo pode acontecer em artérias dentro e fora do cérebro (carótidas e vertebrais).

No AVCI por embolia também há formação de trombo, só que em lugares distantes do cérebro, como o coração. O deslocamento deste trombo pela corrente sanguínea, ou de parte dele, faz com que ele se torne um coágulo que ao atingir o cérebro, pode bloquear a circulação sanguínea de alguma artéria.

O diagnóstico de derrame hemorrágico cerebral (ou AVCH) significa que houve uma hemorragia cerebral, ocasionada por ruptura de artéria, mal formação arteriovenosa ou aneurisma. Como já dissemos, o AVCH é menos frequente, mas muito mais grave, pois, além da interrupção do fluxo sanguíneo para o cérebro, há também o extravasamento de sangue, que agride o tecido nervoso.

O Acidente Vascular Cerebral, na maioria das vezes, acontece de uma hora para outra, sem dar nenhum aviso. Os sintomas também manifestam-se de acordo com a região do cérebro atingida, por isso são variáveis. Se o derrame for do lado esquerdo do cérebro, sua manifestação acontecerá do lado direito do corpo, ou vice-versa.

Os sintomas mais comuns são a paralisia de um lado do corpo e outros problemas motores, de fala, de compreensão, de orientação espacial, de memória, de aprendizado e de comportamento, estado de confusão ou até problemas mentais severos. Em situações mais graves, pode ocorrer inconsciência ou estado de coma.

Por isso, deve-se ficar alerta a alguns sintomas, que podem significar um aviso de derrame cerebral. Eles podem vir isolados ou associados:

- Adormecimento ou formigamento súbitos de uma parte do rosto, de uma perna, de um braço ou de um lado do corpo;
- Dificuldade de falar, que desaparece depois de algum tempo;
- Fraqueza de membros de um mesmo lado do corpo;
- Perda de visão em um dos olhos;
- Dificuldade de coordenação motora e sensação de tontura.

Esses sintomas podem durar apenas minutos ou desaparecerem num período de 24 horas, o que caracteriza um Acidente Vascular Cerebral Transitório. Não quer dizer, porém, que o paciente não deve procurar auxílio médico. O AVC Transitório geralmente antecede um derrame cerebral definitivo. O acompanhamento, a investigação e o tratamento do AVC de maior gravidade, possibilita o diagnóstico de doenças associadas, como a obstrução da artéria carótida.

Os sintomas acima descritos são considerados pelas pessoas sem grande importância, pois, em geral, desaparecem por completo em algumas horas ou até minutos. Essa atitude porém, não é correta, pois qualquer um dos sintomas descritos indica o perigo de um derrame cerebral e nesse caso, o tempo é um grande aliado do paciente. O diagnóstico e a intervenção médica precoce são fundamentais para neutralizar a ação do AVC. Ou seja, quanto maior for a demora no socorro, maior o dano cerebral, o que piora em muito o prognóstico.

Este artigo foi retirado da revista Cuidados pela Vida, do laboratório farmacêutico Biossintética.

Detran redefine critério de vistoria

O Detran redefiniu o critério de vistoria deste ano. As datas, ao contrário do que o Detran informou anteriormente, variam conforme a terminação da placa:

Final	A partir de
3	01/04
4	01/05
5	01/06
6	01/07
7	01/08
8	01/09
9	01/10
0	01/11

Os donos de carros com placas de final 1 e 2 podem marcar a vistoria até o dia 31 de março, pelo tel. 460-4040. OIPVA deve estar pago. Devem ser levadas cópias da carteira de identidade e do CPF, do comprovante de pagamento de multa (se houver) e do documento original do veículo.

Mantenha sua saúde em dia. Leia o **INDICADOR MÉDICO**



Clínica de Fraturas

CENTRO DE REABILITAÇÃO

Ortopedia • Traumatologia • Fisioterapia • Radiologia Óssea

Dr. Arnaldo Luiz Blum, Dr. João de S. Gaspar e Dr. Roberto Arruda

RUA FRANCISCA MELO, 104 - CENTRO - NOVA IGUAÇU
TELEFONE: 667-3183



INDICADOR MÉDICO

MÉDICOS • DENTISTAS • PSICÓLOGOS
CLÍNICAS LABORATÓRIOS • ÓTICAS
FARMÁCIAS • SERVIÇOS

Nesses 39 anos, nossa melhor recordação é **você**

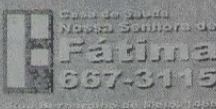

Ser previdente é estar sempre assim!



Dr. Ivan Fonseca

Cirurgião-Dentista CRO/RJ - 2054

CLÍNICA GERAL - PERIODONTIA - RX

3ª, 4ª e 5ª feira, das 08 às 12 horas e das 14 às 18 horas.

Mantém convênios

Estrada Feliciano Sodré, 2139 - salas 5, 7 e 9.
Tel.: 796-2804 - Mesquita - Nova Iguaçu - RJ

Dr. José Maria de Azevedo

CLÍNICA DE CIRURGIA PLÁSTICA

- LIPOASPIRAÇÃO de gordura localizada no abdome, cintura, culote, coxas, nádegas, costas, axilas, papadas, mama grande de homem, etc.
- PLÁSTICA DE MAMA para aumentar, diminuir, enrijecimento, tumores, câncer.
- PLÁSTICA DO ABDOME para diminuição, estrias, flacidez, depressões, cicatrizes.
- PLÁSTICA DE NARIZ para diminuir, aumentar, desvios, fraturas, desvio de septo.
- PLÁSTICA DA FACE total, testa, lateral, pálpebras, queixo, peeling.
- PLÁSTICA DE tatuagens, cicatrizes, tumores de pele, queimadura.

CONSULTAS
768-0313

RUA BERNARDINO DE MELLO, 1399 / 304 (Centro Médico) - N. IGUAÇU - Terças e quintas das 15 às 19:00 horas

MEDCOR

SERVIÇOS DIAGNÓSTICOS

M.A.P.A.

SEU CORAÇÃO
MERECE SER
BEM TRATADO

HOLTER 24H

CARDIOLOGIA

768-4684

TESTE DE ESFORÇO

ECOCARDIOGRAMA

ELETROCARDIOGRAMA



AV. MAL. FLORIANO PEIXOTO, 2190, SALA 206 A 208
CENTRO - NOVA IGUAÇU - RJ

ÓTICA ALEMÃ

DETLING & CIA. LTDA.

- ÓCULOS MODERNOS
- CONSERTOS
- OFICINA PRÓPRIA
- SERVIÇO RÁPIDO E EFICIENTE

AVIAMOS RECEITAS PARA O MESMO DIA

Rua Otávio Tarquínio, 61 - Nova Iguaçu - RJ



Mantenha sua saúde em dia. Leia o

INDICADOR MÉDICO

Cultura, Lazer & Variedades



Ziraldo visita o Colégio Renovação



O escritor, humorista e cartunista Ziraldo, autor entre outros do livro "O menino maluquinho", livro de extraordinária vendagem e que ainda serviu de argumento para o filme de igual título, de grande bilheteria, estará em visita no próximo dia 17 (quarta-feira), ao Colégio Renovação, a partir das 13 horas. Ziraldo Alves Pinto virá a Nova Iguaçu a convite da Associação de Pais do Colégio Renovação (APACOR), para proferir palestra para os pais e alunos, narrando fatos de sua vida e destacando a importância da leitura como fonte de conhecimento e cultura.

HÁ PRECISAMENTE MEIO SÉCULO... Registrava em suas colunas o CL

Nasce, a 7 do corrente, o menino Paulo de Tarso, filho do Prof. Newton Gonçalves de Barros e de D. Leopoldina Machado Barbosa de Barros.

Acha-se em pleno funcionamento, com matrículas abertas durante o corrente mês, o Curso Fundamental do Senac, funcionando gratuitamente na sala nº 7, do Grupo Escolar Rangel Pestana.

A Delegacia de Polícia de Nova Iguaçu torna público, para o conhecimento dos interessados, que de conformidade com a tabela "p", nº 47, letras "E" e "F" do Regulamento do Selo baixado com a lei nº 30, de 1º de dezembro de 1947, as armas de defesa pessoal em residência, estabelecimento comercial ou industrial (revolveres) e armas de caça (espingardas) estão sujeitas à renovação anual das respectivas licenças, sem exceções. Nestas condições, ficam as pes-

soas residentes neste município, que possuem armas já registradas, mesmo permanentes (revolveres, espingardas etc.) ou ainda sem registro, para no prazo de 30 dias comparecerem ao Cartório desta Delegacia, das 11 às 17 horas, diariamente, exceto aos domingos, com as licenças e demais documentos anteriormente expedidos, a fim de regularizarem a situação das dos que forem proprietários. Findo o prazo concedido, procedida a revisão das fichas referentes às armas regularmente registradas, serão os faltosos devidamente responsabilizados, segundo os termos da legislação em vigor.

O Cine Verde anuncia para domingo, dia 13: jornais nacional e da Fox, um desenho, o musical "Romance inacabado", com Bing Crosby, Joan Caulfield e Fred Astaire, e a continuação do filme em série "Legião do Zorro".

Dando chance ao talento

Quem ainda sonha em se tornar um bailarino profissional não deve perder a oportunidade de procurar a Academia Tereza Petsold. Oferecendo curso profissionalizante com duração de 4 anos, graças a um convênio com o Sindicato dos Bailarinos do Rio de Janeiro e o apoio do Conselho Brasileiro de Dança, do qual Tereza Petsold é diretora, a academia está em plenas condições de formar profissionais.

Mas o interessante mesmo

é a possibilidade que a Academia está oferecendo a quem for carente de recursos financeiros. Quem não puder pagar a uma academia de dança, receberá bolsas de estudo parciais e até integrais. Antes será feita uma avaliação, para analisar o potencial artístico e físico do interessado. E então, a partir daí, serão distribuídas as bolsas. "O importante é dar chance ao talento, seja ele carente ou não", revela Tereza Petsold.



CINEMA

- CINE CENTER 1 - "A noiva de Chucky" (3ª semana). Censura: 12 anos. Horário: 13h30m - 15h - 16h30m - 18h - 19h30m e 21 horas.
- CINE CENTER 2 - "Eu ainda sei o que vocês fizeram no verão passado" (2ª semana). Censura: 12 anos. Horário: 13h - 15h - 17h - 19h e 21 horas. Iguaçu Center. Av. Marechal Floriano Peixoto, 1.480 - Tel.: 768-0767.

TOP SHOPPING - Grupo Severiano Ribeiro
Tel.: 667-2241



- IGUAÇU TOP 1 - "A noiva de Chucky" (3ª semana). Censura: 12 anos. Horário: 14h - 16h40m - 18h20 e 20h30m.
- IGUAÇU TOP 2 - "Eu ainda sei o que vocês fizeram no verão passado" (3ª semana). Censura: 12 anos. Horário: 14h - 16h - 18h e 20 horas.
- IGUAÇU TOP 3 - "Pânico 2" (3ª semana), com David Arquette e Neve Campbell. Censura: 12 anos. Horário: 14h50m - 16h10m - 18h30m e 20h30m.

Rádio Rio de Janeiro 1400 AM Programa REFLEXÕES

Todas as 6^{as} feiras das 23 às 24 h.

Apresentação: PAULINHO LEOPOLDO

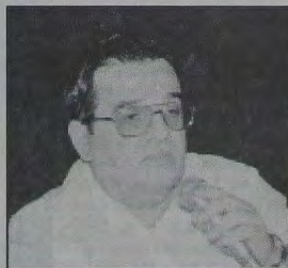

RECÔNCAVO FLUMINENSE. ADOTE ESTA IDÉIA



CORREIO DO DISCO

Jarbas Gonçalves

Moacyr Franco

Poucos artistas conseguem façanha igual a de Moacyr Franco. Depois de muitos anos de carreira, ele está sempre em evidência. Moacyr acaba de lançar pela gravadora RGE o CD Questão de Tempo. São onze faixas, sete delas compostas pelo próprio Moacyr: "Guarânia de Despedida", "Eu Não Conheço o Céu", "Quase Que a Gente Foi Feliz", "Uma Palavra Só", "Cuidado Com Meu Coração" e "Não Peça Bis", além da própria canção título do disco. Foram duas as parcerias: com Marco Silvestre, em "Filho de Maria", e com Alberto Luiz, em "Filho Único, Irmão de Todos".

É mais uma oportunidade do grande público conferir o grande talento deste artista mais do que consagrado.



Barry Manilow

Seu trigésimo álbum, Manilow Sings Sinatra, é um tributo às grandes canções que o italo-americano tornou famosas. O disco foi produzido por Manilow e pelo legendário Phil Ramone, responsável pelos premiados Duets e Duets 2, do próprio Sinatra. Essa colaboração reúne uma dupla que foi vitoriosa no álbum Singin' With The Big Bands, de 1994, disco de platina no USA. Em Manilow Sings Sinatra, Barry trabalha com vários arranjadores legendários. Manilow está atualmente compondo e gravando The Mayflower, um álbum de pop contemporâneo ambientado no místico prédio Mayflower.

Pearl Jam

O Pearl Jam chega com o ao vivo Live On Two Legs, o Manic Street Preachers resolveu sair de seu estado de hibernação e lança This Is My Truth. Tell Me Yours e o The Black Crowes vem com o seu primeiro álbum pela Sony Music, By Your Side. Para quem curte drum & bass, Grooverider e seu Mysteries of Funk é uma boa pedida; e Tony Bennett emplaca o novo trabalho The Playground, totalmente dedicado às crianças. Como vêm são lançamentos para agradar a gregos e troianos.

Cleiton & Camargo



Em 1995, a EMI Music, carente de artistas do segmento sertanejo, deu início a uma prospecção de mercado, visando a contratação de importantes representantes do gênero sertanejo.

Para surpresa, a dupla Cleiton & Camargo (sim, mais um irmão de Zezé Di Camargo e Luciano), cuja jovialidade e qualidade vocal logo impressionaram. Ouvindo opiniões de fontes ligadas ao meio sertanejo, a gravadora teve a convicção de que estava diante de uma dupla promissora. O primeiro disco confirmou o potencial da dupla. Embora os resultados comerciais fossem tímidos, sabia (e sabe) a EMI que Cleiton e Camargo estão na iminência de conquistar o reconhecimento do público.

Cleiton, hoje com 18 anos, aprimorou sua técnica vocal e apresentou-se "mais rouxinol do que nunca", para gravar este segundo disco - "Pense com o Coração". Camargo - 21 anos de viola e romantismo - coloca a segunda voz de forma precisa, e complementa a harmonia dos vocais.

Para dirigir a produção deste novo trabalho, foi convidado César Augusto, cujo currículo de produção dispensa citações. Afinal, nove entre dez produtos sertanejos vitoriosos são frutos de sua direção...

NÃO JOGUE LIXO NAS RUAS. AGUARDE O VEÍCULO DE COLETA.

PREFEITURA **NOVA IGUAÇU**

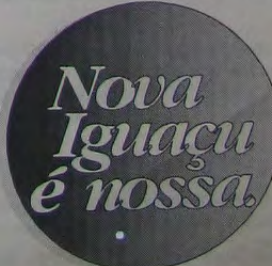



TRANSPORTE RODOVIÁRIO

(Horários das linhas intermunicipais e interestaduais com partida do Terminal da Coderte)

- ▶ **Nova Iguaçu - São Paulo** - Preço: R\$ 20,00
Viação Itapemirim - 9h45m e 23h30m.
Auto Viação 1001 - 13h30m
Expresso Brasileiro - 10h e 00h15m (sexta-feira) e 23h45m (domingos)
- ▶ **Nova Iguaçu - Campos (Via Macaé)** - Preço: 20,79. Até Macaé: R\$ 14,48. Até Cabo Frio: R\$ 12,52.
Auto Viação 1001 - Para Cabo Frio - 15h e 7h (somente aos sábados)
- ▶ **Nova Iguaçu - Angra dos Reis** - Preço: R\$ 9,73
Viação Costa Verde - 5h30m - 6h20m - 10h30m - 13h - 15h - 18h30m.
- ▶ **Nova Iguaçu - Macaé (Via Araruama, Iguaba, Iguabinha, Trevo, São Pedro da Aldeia, Trevo de Búzios, Verão Vermelho, Unamar, Barra de São João e Rio das Ostras).**
Rápido Macaense - 7h15m e 15h30m.
- ▶ **Nova Iguaçu - Barra Mansa (Via Volta Redonda)** - Preço: R\$ 7,40
Empresa Evanil - 5h20m - 6h45m - 7h45m - 9h - 10h25m - 11h50m - 13h15m - 14h15m - 16h15m - 17h45m - 18h45m - 20h30m.
- ▶ **Nova Iguaçu - Barra do Pirai (R\$ 6,80). Nova Iguaçu - Três Rios (R\$ 9,70). Nova Iguaçu - Mendes (R\$ 4,63). Nova Iguaçu - Vassouras (R\$ 5,40). Nova Iguaçu - Juiz de Fora (R\$ 9,90).**
Viação Progresso. Barra do Pirai - 8h - 10h30m - 12h - 15h - 19h. Três Rios - (Via Mendes e Vassouras) - 9h e 18h. Juiz de Fora - 9h30m (somente às segundas-feiras).
- ▶ **Nova Iguaçu - Teresópolis (Via Caxias, Guapimirim e Parada Modelo)**
Auto Viação Teresópolis - 8h30m e 17h30m.
- ▶ **Nova Iguaçu - Pati do Alferes (Via Barão de Javari e Miguel Pereira).**
Viação Normandy - 10h - 14h30m e 19h30m.
- ▶ **Nova Iguaçu - Petrópolis (Tarifa A e Roleta). Obs.: Roleta via Caxias.**
Empresa Única-Fácil (ponte Rodoviária). Saídas diariamente de meia em meia hora, a partir das 6 horas da manhã.
- ▶ **Nova Iguaçu - Niterói (Via Ponte)** - Preço: R\$ 4,15.
Nova Iguaçu - Niterói (Via Nilópolis, São João de Meriti, Caxias, Imbariê, Piabetá e Magé) - Preço: R\$ 1,80.
Empresa Rio-Minho - saídas de 20 em 20 minutos.
- ▶ **Nova Iguaçu - Praça Mauá (Tarifa A)** - Preço: R\$ 3,00
Nova Iguaçu - Castelo (Tarifa A e Micro-ônibus) c/ ar condicionado.
Empresa Evanil - saídas de meia em meia hora.
- ▶ **Nova Iguaçu - Pavuna (Integração Metrô)** - Preço: R\$ 1,80
Empresas Evanil e São José - saídas de meia em meia hora.

FUNERÁRIA SÃO SALVADOR

CONCESSIONÁRIA DA PREFEITURA DE NOVA IGUAÇU

SERVIÇOS FUNERÁRIOS DIA E NOITE

TELS.: 767-0124 / 667-2317 / 768-0325

Atendemos e reservamos capelas em todos os cemitérios, inclusive no Jardim da Saudade

ATENÇÃO:

Os preços dos serviços funerários prestados pela Funerária São Salvador são os menores de todo o Grande Rio, porquanto tabelados pela Prefeitura Municipal

Procure-nos em caso de necessidade

Urnas - Remoções - Capelas para velórios
Ornamentações - Coroas - Flores - Mesa / Eça

Rua Dom Walmor, nº 179 - Nova Iguaçu

A nossa solidariedade aos deficientes e a exploração política do caso Nakandakare

* Mário Marques

Jornais da Baixada Fluminense e de circulação nacional abriram espaço esta semana para o Partido dos Trabalhadores expor na mídia seu principal troféu iguaçuano, o Vereador Flávio Nakandakare, um jovem artista plástico de 28 anos que, por ser tetraplégico, enfrenta, evidentemente, dificuldades físicas para desempenhar, entre outras atividades, seu mandato popular.

O PT descobriu, 19 anos após ser criado e dois anos após a posse de Nakandakare, que o prédio onde a Câmara funciona há 35 anos tem 63 degraus até o plenário, apesar de por lá já terem passado, de 11 anos para cá, seis parlamentares eleitos pela sua sigla.

No entanto, somente agora o partido de Nakandakare, com a generosidade dos meios de comunicação, acordou para as dificuldades enfrentadas por quem tem qualquer anomalia física, agravadas pelo fato de o Vereador ser tetraplégico. É evidente que interessa ao PT iniciar a pré-campanha para as eleições municipais do ano 2000 desfaldando a bandeira das dificuldades daquele que, pela sua lamentável deficiência, com a qual todos nós, sensibilizados, somos solidários, está sendo transformado no seu até agora único referencial na cidade de Nova Iguaçu.

Ao PT de Nova Iguaçu não faz bem, por exemplo, informar à opinião pública que a administração Nelson Bornier sempre respeitou os deficientes. Os pauteiros da assessoria do mandato Nakandakare não querem saber se partiu do Prefeito a ordem de colocar rampas de acesso no novo prédio em que funciona a Secretaria de Promoção Social e muito menos propagar o espaço destinado exclusivamente aos deficientes no comércio popular localizado na Praça José Hipólito. Além disso, a Câmara já aprovou uma mensagem do prefeito Nelson Bornier, que dá incentivos fiscais às empresas que aqui se estabelecerem empregando a mão-de-obra dos nossos deficientes.

Para o PT, estas ações são obrigações do poder público. É verdade. Nós também pensamos desta forma. Só que a construção de um prédio novo para a Câmara dos Vereadores, como exige o PT para Nakan poder "trabalhar", exige não apenas decisão política. Construir um prédio moderno, com acesso para todos, requer dinheiro, projeto, área e tempo. Aliás, ao me apresentar como candidato à Presidência da Câmara, tornei pública esta pretensão antes mesmo de o PT chamar os fotógrafos para mostrar que um de seus Vere-

adores tem que subir três andares numa cadeira de rodas para chegar ao plenário. O prefeito Nelson Bornier nunca escondeu seu desejo de dar um prédio digno ao Poder Legislativo, mas os recursos públicos são poucos para atender a todos os pleitos de uma só vez.

O PT também nunca falou à imprensa, talvez por não interessar à "causa" do partido, que a Câmara criou instrumentos administrativos que, se não atendem ao Vereador de forma plena, pelo menos atenuam as dificuldades impostas pela sua doença. Ele dispõe de um microfone especial que lhe permite discutir com os colegas qualquer assunto de interesse público. E mais: somente ele tem o direito especial de ter sempre ao seu lado um assessor permanente.

O tratamento diferenciado que o PT está cobrando para Nakan não traria dificuldades somente para uma pessoa, mas para todos os outros 20 vereadores, além dos funcionários da Casa, que não poderiam contar com a infraestrutura que hoje a Câmara possui, como no caso, a secretaria, tesouraria, serviços de xerox e de atas, arquivo, gabinete da presidência e uma série de outras condições exigidas para o bom desempenho das sessões legislativas.

A proposta que o Vereador vem defendendo (a de construção de um prédio para a Câmara), a fim de ganhar a simpatia da opinião pública, é objeto de discussão bem anterior ao que tem sido pauta de alguns jornais. Proposta esta que, na cabeça de Nakan, se transformou prioritária para o município, o que leva o Vereador a esquecer de discutir os assuntos que merecem realmente a atenção popular como, por exemplo, a Educação, a Saúde e novos investimentos para a cidade.

Esquece-se o ilustre Vereador que esta bandeira levantada por ele, de forma tão entusiástica, ou seja, a construção da Câmara com rampa de acesso a deficientes, irá privilegiá-lo como cidadão comum, enquanto que uma outra infinidade de pessoas portadoras de deficiências físicas, como ele, não contam, sequer, com saneamento básico. Também é difícil acreditar que Nakan passa por essas dificuldades somente aqui em Nova Iguaçu, como se nunca tivesse passado por situações semelhantes na capital do Estado, em outra cidade do Brasil ou até, quem sabe, em outros locais do nosso planeta.

* Mário Marques é Presidente da Câmara de Vereadores de Nova Iguaçu.

Jesus Cristo Superstar

Marcos Aurélio

Em 1973, estimulado pela onda hippie, Norman Jewison, filma a vida de Cristo na forma de musical hippie. No fim da década de 90, setores da Igreja Católica reproduzem o espetáculo para transubstanciar a aeróbica em fé.

A Igreja Católica Apostólica Romana que se assume herdeira, a própria pedra erguida por Jesus, e com Pedro como primeiro Papa, tem como principal característica a atemporalidade, ou seja, o ferrenho apego às tradições que seriam a própria continuidade da ação divina.

De fato, nos seus dois mil anos de história, a Igreja pouco foi reduzida pela chamada modernidade. Pois vejamos: os métodos naturais de controle da natalidade só foram aceitos pela Igreja em 1951, pelo Papa Pio XII, e a utilização das línguas nacionais na liturgia (um dos estopins da Reforma Protestante) ao invés do Latim, só foi adotado pelo catolicismo em 1963 pelo Concílio Vaticano II, no papado de João XXIII. A Igreja continua condenando o divórcio, a pí-lula anticoncepcional, o aborto, a eutanásia, o sexo antes do casamento etc., e seus sacerdotes adotam o celibato.

Então, por que uma instituição tão apegada às tradições, tem setores que utilizam acordes de música pop, de gosto duvidoso, para arregimentar fiéis?

A resposta é política. O Papa João Paulo II assume seu Pontificado, abrindo uma verdadeira guerra contra a chamada Teologia da Libertação, que preconiza a opção preferencial pelos pobres e a organização destes na luta por um mundo melhor, mesclando a fé ao marxismo. Setores contrários aos padres de macacão são fortalecidos, como os carismáticos. Este grupo, percebendo que a Igreja se esvazia em termos no crescimento evangélico, adota características dos pentecostais protestantes, como a emoção e missas dançantes.

O grande erro dessa proposta reside na sua incoerência. Um estádio superlotado para assistir uma missa/show do Pe. Marcelo Rossi não representa necessariamente o milagre da multiplicação dos católicos. Os jovens que ali dançam dificilmente seguem o receituário da Igreja em relação a problemas de sexo e outros.

Se a Igreja persistir nesse rumo (se antes o castiçal inflado pela mídia não derreter), corre o risco de trocar a sua missão de moldar a vida das pessoas através da transformação espiritual, pela tentação de se adaptar a uma audiência sequiosa de agito, mas vazia de qualquer compromisso religioso. A popularidade fácil a reduz qual uma Madalena não arrependida. Deus pode ser 10, porém o carisma dos paquitos de batina corre o risco de não passar de ano.

Oração às 13 Almas Benditas

- Oh, minhas 13 Almas Benditas, Sabidas e Entendidas! A vós peço pelo sangue que Jesus derramou, que meu pedido seja atendido. Meu Senhor Jesus Cristo, que a vossa proteção me cubra com vossos olhos. Oh, Deus de bondade, vós fostes meu defensor na vida e na morte. Peço que me livres das dificuldades que me afligem. Minhas 13 Almas Benditas, Sabidas e Entendidas, alcançada a graça que vos peço (...) ficarei sua devota e mandarei publicar esta oração.

Agradeço.
S.J.C.

Paulinho comemora seus 50 anos com grande festa no Colégio Leopoldo

No último sábado, foi festivamente comemorado, nas dependências do tradicional Colégio Leopoldo, os cinquenta anos do dinâmico Secretário de Cultura, Esporte e Lazer, Prof. Paulo de Tarso Machado de Barros, o Paulinho do Leopoldo. Numa grande festa que contou com a presença de aproximadamente mil pessoas, Paulinho viveu momentos de grande alegria e emoção, ao receber o abraço fraterno de seus incontáveis amigos e companheiros de trabalho, e bem assim de autoridades civis, militares e de pessoas que militam no meio social e esportivo desta cidade, que lá estiveram para prestigiá-lo.

Durante a festividade, Paulinho recebeu várias homenagens que lhe foram prestadas pela Câmara Municipal de Nilópolis, por intermédio de seu presidente Reginaldo Régis, do 20º Batalhão de Polícia Militar, do Corpo de Bombeiros, da Prefeitura de Belford Roxo. Discursaram na ocasião o deputado federal



Na foto para o álbum de família, Paulinho posou ao lado da esposa, dos filhos e sobrinhos, e dos irmãos Newton Leopoldo e Maria de Nazareth.

Simão Sessin, o estadual Ernani Boldrim e o vice-prefeito Eduardo Gonçalves. Destaque-se ainda a presença do presidente da Câmara de Nova Iguaçu, Mário Marques, do prefeito Nelson Bornier, de Luiz Antunes (chefe da Defesa Civil) e de Roberto Teixeira, apresentador de TV (CNT). A festa, animadíssima, se estendeu até às 4 horas da madrugada de domingo, ao som das bandas "Direito Autoral", "Gente Nossa" e "Swing & Simpatia".

IRIO

Irio Antonio Weschenfelder



Requinte: 15 quilates de Sheila de Souza Dias

Uma noite de conto de fadas! Assim pode ser resumida a grande festa em torno das 15 idades de Sheila, com os pais Adalgisa e José Carlos Pereira Dias recebendo com categoria no Hollywood Disco Club. E o décor? Deslumbrante, feito pela Requinte de Telma e Cristina, toda em tendas brancas, no hall da entrada, palco, mesa de bolo e mais e mais. O tom predominante foi o branco, com acentuado dourado e chá. Mesa de bolo em tecido chá de seda importada. Pirâmides iluminadas, bandejas de prata, um luxo! Décor feito por Telma e Cristina em flores nobres como orquídeas, lírios, falópios, crisântemos e rosas, muitas rosas. No palco, arranjos feitos em vasos e pedestais em dourado com iluminação representando os 15 anos, todos acompanhados com velas douradas. Cristina Vargas foi quem ensaiou as meninas para o cerimonial e Telma Pacheco foi a apresentadora: aplausos! Clip filmado no Jardim Botânico e Grumari, locais lindos para tal ocasião. Sheila dançou ao som de Titanic (Celine Dion, vocês sabem), o balé em tempo de beleza. E quem cuidou da maquiagem? Jurema Teixeira. Fotos: João Rodrigues.



Hora do culto com o Pastor Nataniel.

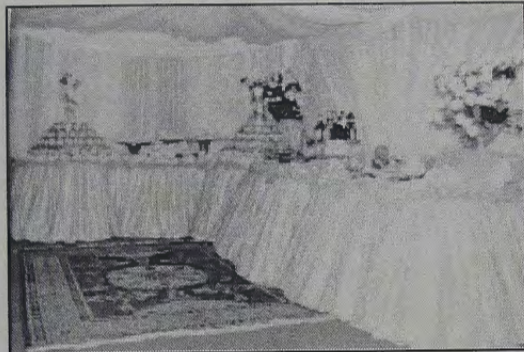

Décor do salão do Hollywood Disco Club, que ficou, claro, irreconhecível com tanta pompa. Arranjos de dois andares em armação dourada, mesas em tecidos também dourado e renda branca sobressaindo, cadeiras forradas até o chão com laçarotes no mesmo tom dourado.



A mesa de souvenirs, lenços em organdi e porta-jóias em vidro cristal.



O luxo na sortida mesa de bombons e licores e os souvenirs: lenços em organdi, tudo sob a tenda branca.



Sheila, na entrada, hora do culto, ao som de "Você é linda", de Cactano Veloso. Foi emocionante!



Mesa de bolo e doces, a frente do altar todo em cetim branco.



Sheila, na mesa de doces.



Com a avó Benedita.

FAROL DAS TINTAS
 VENDE SEMPRE POR MENOS
 TINTAS * ÓLEOS * PINCÉIS * ALVAIADES
 GESSOS * COLAS * VERNIZES
 TUDO PARA PINTURA
 Rua Quintino Bocaiúva, 53/05 - N. Iguaçu - RJ
 Telefones: 667-8226 e 767-8388

Contabilidade Nelson Bornier Ltda.
 ORGANIZAÇÃO DE EMPRESAS
 ASSISTÊNCIA FISCAL E COMERCIAL
 - BALANÇOS -
 Escritório: Rua Profª Venina Correa Torres,
 230 - 10º andar - Telefone: 667-1747
 (sede própria)

BONJOUR
Casa do Pão
 A MAIOR E MAIS COMPLETA
 BOUTIQUE DE PÃES DA BAIXADA.
 VENHA SE DELICIAR com Pão de Alho e Pão de Atum • BAGUETES de Frango, Salame e Queijo com Presunto.
 ► CROISSANT de Queijo c/ Presunto, Queijo Minas, Calabresa c/ Cebola, Presunto c/ Ricota, Frango c/ Caturpiry e Queijo c/ Goiabada.
 FOLHEADOS & TORTAS GELADAS
 TRANÇA FOLHEADA
 DE MAÇÃ E BANANA.
 E O MELHOR PÃO DE SAL PARA TORNAR O SEU CAFÉ AINDA MAIS GOSTOSO!
 Rua Alfredo Soares, 145 (casa) Centro de Nova Iguaçu
 667-5678
 FAX: 768-2310

PEDRA BRITADA E DERIVADOS
 ESCRITÓRIO CENTRAL E EXTRAÇÃO:
 Av. Abílio Augusto Távora, 3.793 - N. Iguaçu
 PABX: 667-2100

Metropolitano de Futsal terá a participação de 19 clubes



FUNDADA EM 26-7-1976

O Campeonato Metropolitano de Futsal, promovido pela Federação de Futsal de Estado do Rio de Janeiro (FFSERJ), já conta com a participação de dezenove clubes inscritos. São eles: Fluminense, Flamengo, Social Ramos, Vasco da Gama, América, Madureira, Grajaú, AABB (Niterói), Hebraica, Mackenzie, Bangú, Fonseca, IBC/JF, Vila Isabel, CSSE, Portuguesa (ex-late) e CE Novo Rumo (este ainda em exigência).

O campeão estadual do ano passado, o late Clube, foi extinto, e nesta temporada toda a sua equipe disputará o campeonato pela Portuguesa da Ilha do Governador, que por este motivo está sendo considerada uma das favoritas a conquista do título. O outro grande concorrente da Portuguesa será, sem dúvida alguma, o Vasco da Gama, que teve a ousadia de contratar quase toda a equipe da GM de São Paulo, inclusive o treinador Ferreti, considerado um dos mais competentes do futsal brasileiro.

IBC/JF remonta sua equipe de Futebol



O representante de Nova Iguaçu neste Campeonato será o IBC, que montou uma parceria com o Colégio José Fonseca (JF), viabilizando assim o investimento no time de futsal. O comando técnico do IBC/JF ficará a cargo do treinador Cláudio Rozzo, que revela muita confiança na experiência de sua equipe.

Marcelinho retorna às quadras

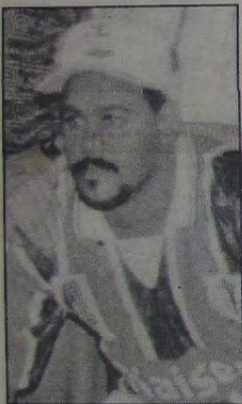

Marcelinho, ala do IBC/JF

Um dos mais habilidosos alas que surgiram no futsal iguaçuano, o jogador Marcelinho, retornou às quadras e fará parte da equipe do IBC/JF. Após um período afastado por problemas de contusão, Marcelinho agora está treinando forte para recuperar o tempo em que esteve parado. Marcelinho, junto com o pivô Guto, será, com certeza, uma das atrações do Campeonato Metropolitano deste ano.

Atlético Clube Aliados

Convoca a Assembléia Geral Ordinária para eleger os membros do Conselho Deliberativo do Atlético Clube Aliados, a realizar-se no dia 04 de abril de 1999, no horário das 08 às 17 horas, referente biênio 1999/2001. Nova Iguaçu, 27 de fevereiro de 1999

Presidente do Atlético Clube Aliados

Jorge Mendes da Silva
Presidente do Atlético Clube Aliados

R. MATTOS IMOBILIÁRIA

ALUGA, COMPRA, VENDE E TAMBÉM FAZEMOS A AVALIAÇÃO DO SEU IMÓVEL

20 ANOS DE EXPERIÊNCIA

DIREÇÃO: Rosângela Mattos

Av. Governador Portella, 1200 - sala 410 - Centro Nova Iguaçu • TEL.: 667-4358

Marque um gol de placa.
Anuncie no
CORREIO DA LAVOURA

LIGUE:
667-3648

CORREIO DA LAVOURA

NOVA IGUAÇU (RJ) - ANO LXXXI - DE 13 A 19 DE MARÇO DE 1999 - Nº 4.218

Futsal tem disputa internacional



Vander carioca, que recentemente inaugurou uma Escolinha de Futsal em Nova Iguaçu, será o pivô titular do Brasil no jogo com a Argentina.

A Seleção Brasileira de Futsal tem mais um desafio pela frente. Desta vez nossa Seleção enfrentará a Argentina, jogo que será disputado neste domingo, a partir das 10 horas, na cidade de Santos. A equipe brasileira terá em seu comando o técnico Eustáquio de Oliveira, o Takão, que convocou para esta partida os seguintes jogadores: Lavoisier, Fininho, Sandrinho, Vander Carioca, Manoel Tobias, André, Maick, Anderson, Falcão, Índio, Simi e Rogério.

Este jogo é uma ótima oportunidade para os adeptos deste esporte em nossa região observarem que o futsal, quando praticado em alto nível, recebe da mídia uma atenção especial, ampliando assim o seu espaço em decorrência de uma maior e melhor organização das Federações e da Confederação Brasileira de Futsal. Brasil e Argentina terá transmissão ao vivo pela TV Globo neste domingo, no curso do programa Esporte Espetacular.

Campeonato agita o Esporte Clube Cerâmica



Esperando repetir o sucesso dos anos anteriores, o Esporte Clube Cerâmica (antiga Toca) dará início, neste mês, ao tradicional Campeonato de Futsal adulto, competição esta que está sendo organizada pelos diretores de esporte do clube, Mário e o popular Toninho. Neste domingo, dia 14, às 10 horas, será realizado um torneio início, quando os clubes participantes do Campeonato terão oportunidade de se conhecerem. Espera-se, com isso, que o público local prestigie toda a competição.

O Top Shopping apresenta, na Praça de Alimentação...

ORA NOS POIS

ORA, POIS POIS!

Refinidos de Biscoitos

Te vejo lá!

667-6677

FUTSAL EM 4 SEGUNDOS

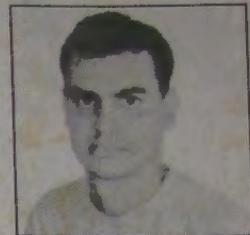

ADRIANO SANTOS

1" - Super Federação de Futsal

Amadurece cada vez mais a idéia de se criar mais uma entidade promotora do Futsal. Surge agora a Super Federação de Futsal do Estado do Rio de Janeiro (SFFESRJ), fundada por João Rodrigues de Albuquerque, que promoverá competições de chupetinha até juvenis.

2" - Diego do EC Iguaçu



A reformulada a equipe mirim (até 12 anos) do EC

Iguaçu, conta mais do que nunca com o pivô Diego, que atravessa uma ótima fase, unindo sua excelente condição técnica com a experiência desses seis anos na prática do futebol de salão. Acreditado muito no potencial deste atleta do EC Iguaçu.

3" - Flamengo eliminado da Taça Brasil

O atual Campeão Metropolitano, o CR Flamengo, foi eliminado da Taça Brasil de Clubes, após ser derrotado pelo Vasco da Gama por 4 a 0. Agora o mengão deposita suas fichas na tentativa de conquistar o Bi-Campeonato Metropolitano.

4" - Aquêle abraço

Para os amigos, Augusto (Toca), Toninho (Toca), Mário (Toca), Almir (bar) e seus frequentadores e Jadir (Galeria dos Móveis), que prestigiam esta coluna.

BAR DO PADRINHO

Onde você entra anônimo e sai de lá BACANA

DELÍCIA DE SKOL GELADA E SOPA QUENTE.

Administrado pelo Padrinho Alcir.

Rua Otávio Tarquino, 659 (próximo ao EC Iguaçu)

TEL: 660-4472