

## Presidente da Comissão de Saúde da Alerj e vereadores de Nova Iguaçu se unem pelo Hospital da Posse

Funcionando há 17 anos como único Hospital da Baixada Fluminense, o Hospital Geral de Nova Iguaçu, conhecido como Hospital da Posse, ainda apresenta os mesmos problemas de gestão desde quando foi inaugurado. A visita, dia 22, do presidente da Comissão Permanente de Saúde da Alerj, deputado Paulo Pinheiro - pela terceira vez no hospital desde janeiro, quando assumiu -, veio atender a solicitação de uma Comissão especial, formada por cinco parlamentares da Câmara Municipal de Nova Iguaçu, presidida pelo vereador Mário Marques, Pinheiro,

ao lado do também deputado e membro da Comissão, Ismael de Souza, e dos parlamentares iguaçuanos, se reuniu por duas horas com o diretor-geral da unidade, Eduardo Moura, para discutir os problemas de atendimento da emergência e ambulatorial, além da falta de pagamento dos 959 funcionários da cooperativa. Outro problema, que vem agravando ainda mais a administração do hospital é a situação irregular de maquiagem e gesso, há 4 meses sem pagamento e que não fazem parte do quadro dos cooperativados.

Continua na página 2

## Qualidade do ensino médico no Rio e Espírito Santo foi tema de debate na Unig

Médicos do Rio e do Espírito Santo estiveram reunidos no último dia 18 (sexta-feira) para avaliar o ensino das Faculdades de Medicina dos dois Estados. Os principais temas discutidos no encontro foram: formação acadêmica do corpo docente das Faculdades, incentivo à pesquisa na área e o papel representado pelos hospitais universitários. Participaram do encontro membros da Associação Brasileira de Educação Médica (ABEM), Comissão Interinstitucional Nacional de Avaliação do Ensino Médico (CINAEM), Instituto Nacional de Estudos e Pesquisas Educacionais (INEP), Associação dos Hospitais Universitários e de Ensino (ABRAHUE), Diretores e Coordenadores das Faculdades de Medicina do Estado do Rio e do Espírito Santo.

O diretor da Faculdade de Ciências Biológicas e de Ensino da UNIG, Carlos Henrique Melo Reis, fez um balanço das atividades da Universidade. Ele informou que na UNIG os profissionais da área médica são instruídos para estarem atentos aos problemas regionais, no caso aos problemas da Baixada Fluminense, sem esquecerem de se manterem atualizados sobre as mais recentes conquistas do setor na área institucional. Carlos Henrique disse que essa preocupação se traduz em convênios que a instituição tem feito nos últimos anos, destacando os trabalhos desenvolvidos no Hospital da Posse e Centro Médico Saúde Santa Rita, na Baixada Fluminense. Na área internacional, ressaltou o convênio da UNIG com o Instituto Karolinska, na Suécia, responsável pelo Prêmio Nobel de Medicina.

Na área da pesquisa, Carlos Henrique destacou que a UNIG tem feito investimentos de peso no setor e por isso tem conquistado a aprovação nacional e internacional. Segundo Carlos Henrique, treze trabalhos da Universidade na área da saúde foram aprovados pela Sociedade Brasileira para o Progresso da Ciência (SBPC), instituição nacional de prestígio internacional. Disse ainda que além desses trabalhos a Universidade vai participar de dois congressos internacionais, que seis pesquisas foram aprovadas no Congresso Ibero-Americano a ser realizado na Espanha, e oito no Congresso Latino-Americano programado para o México. Os pesquisadores participarão destes eventos com todas as despesas, passagens e hospedagem pagas pela UNIG.

Para a diretoria regional da ABEM, Derly Streit, a UNIG surpreendeu com a sua infra-estrutura, organização e qualificação de seus profissionais. Segundo ela, a reunião do dia 18 foi motivada pela necessidade de se fazer um balanço das atividades desenvolvidas pelas instituições envolvidas com o projeto de melhoria da qualidade do ensino médico no Rio e no Espírito Santo. Segundo Derly, entre os problemas mais preocupantes do setor nos dois Estados estão a baixa remuneração dos professores, bem como o reduzido número de docentes com cursos de pós-graduação, pequena carga horária para pesquisas e produção acadêmica pequena.



Na foto, da esquerda para a direita, Derly Streit (da Associação Brasileira de Educação Médica), o Reitor da UNIG, Antonio José (encoberto), o Chanceler Fábio Raunheiti, quando discursava, e Carlos Henrique Melo Reis (de costas), diretor da Faculdade de Ciências Biológicas e da Saúde da UNIG. (Foto: Marcos Hermes).

## Paixão confia na emancipação de Mesquita

Muito embora o prefeito de Nova Iguaçu, Nelson Bornier, alguns vereadores e até empresários tentarem impedir, a emancipação de Mesquita é um fato concreto e legítimo do povo mesquitense. Para que isso acontecesse, foi imprescindível o desempenho e a determinação de José Montes Paixão. Conforme relatou em entrevista ao CL, na última quarta-feira, José Montes Paixão, o mentor do processo de emancipação, disse que "a luta pela emancipação de Mesquita durou três anos e quatorze meses, e durante esse tempo muitas batalhas foram travadas no âmbito da Justiça Eleitoral, até a vitória final". Segundo ele, "o plebiscito de emancipação, realizado em 1995, foi tumultuado devido a três fatores: o teste de implante do sistema de votação informatizado usado pela Justiça Eleitoral, que o eleitor não estava acostumado, ao mau funcionamento das máquinas, que apresentavam defeitos, e à má vontade de algumas autoridades da Justiça Eleitoral do Estado do Rio de Janeiro, que procuraram, de todas as formas, evitar que a população pudesse votar". Ci-



Em entrevista concedida à reportagem do CL, na última quarta-feira, o ex-deputado José Montes Paixão reafirmou a certeza de que Mesquita será emancipado.

ente do tumulto provocado pela Justiça Eleitoral, José Montes Paixão esteve sempre presente, orientando a população e exigindo das autoridades respeito para com o eleitor mesquitense.

Continua na página 2

**Baixada Fluminense terá projeto de arborização**  
(página 3)

**Programação de Cursos da Casa de Cultura**  
(página 5)

**Feijoada do Irio agitou a Riosampa na festa que também foi rubro-negra**



(página 7)

## Praça Manoel Duarte, na escuridão, espera a luz da emancipação



Só assim, ou seja, com a confirmação da emancipação, que os mesquitenses dizem acreditar iluminar sua praça mais central e igualmente tradicional, a Manoel Duarte (foto) - ponto de referência do distrito mais próximo da sede e, certamente, o mais singular na preservação de sua face comunitária.

Os mesquitenses ouvidos na última quarta-feira pela reportagem do CL foram unânimes em afirmar que os inúmeros pedidos feitos à Prefeitura para a troca de luminárias e lâmpadas não foram atendidos até agora. E se a Praça até ago-

ra não mergulhou na escuridão total, é porque, sobretudo pessoas ligadas ao comércio em redor, tomaram a iniciativa de abrir um livro de arrecadação de fundos para a compra de lâmpadas e luminárias.

Segundo o morador de Mesquita Adolfo Soares dos Santos, 48 anos, arrecadador dos fundos: "Aqui à noite a escuridão é total, e o perigo dos assaltos logicamente aumenta. O chafariz não funciona e agora está servindo de lixeira. O abandono é total", finalizou desalentado.

ney Crespo



**COLÉGIO - CURSO EQUIPE GRAU**

NOVA IGUAÇU: 667-1188 • NILÓPOLIS: 691-6296

INTENSIVO • MATRÍCULAS ABERTAS

"Da 5ª série ao Vestibular, uma lição de qualidade."



## Paixão confia na emancipação de Mesquita

Conclusão da 1ª página

Diante de tantas irregularidades, e depois que o TRE (Tribunal Regional Eleitoral) divulgou o resultado do Plebiscito de Mesquita, afirmando que não houvera quorum para a sua emancipação, José Montes Paixão, respeitando a Constituição e as Leis, percorreu todas as instâncias legais, para provar que o TRE estava errado. Reunindo vasta documentação, obteve significativa vitória com o reconhecimento pelo TSE (Tribuna Superior Eleitoral), de que Mesquita obtivera quorum suficiente, decidindo, desta forma, favoravelmente pela sua emancipação.

No julgamento do TSE, aprovado por 4 a 2, e após a publicação da decisão tomada pelo TSE, o prefeito de Nova Iguaçu entrou com pedido de embargo. No julgamento perdeu de 6 a 0. Imediatamente, e inconformado, o Prefeito entrou

com recurso extraordinário, que foi indeferido pelo Ministro Neri da Silveira, presidente do TSE. Inconformado ainda, o Prefeito sofreu a quarta derrota. Impetrou Mandato de Segurança junto ao TSE, que foi indeferido por falta de amparo legal. Insistente, voltando à carga, Bomier entrou com novo pedido de embargo junto ao TSE, para que o processo subisse para o STF (Superior Tribunal Federal).

Diante da situação atual, José Montes Paixão, finalizou: "Estamos aguardando a decisão por esses dias, e confiamos na Justiça do Estado e do País. A população de Mesquita aguarda também esta decisão, porque o Prefeito de Nova Iguaçu só está tentando, com isso, evitar as eleições no ano 2000, para prefeito e vereadores, que é a grande aspiração do povo de Mesquita".

## Presidente da Comissão de Saúde da Alerj e vereadores de Nova Iguaçu se unem pelo Hospital da Posse

Conclusão da 1ª página

O presidente da Comissão de Alerj explicou que um dos problemas que gera ainda mais a falta de controle da unidade, é que ela é financiada por duas fontes de recursos, já que possui autonomia gerencial: uma é o Ministério da Saúde, hoje com 903 estatutários, que envia R\$ 14 milhão para compra de medicamentos e contratações e o Governo do Estado que repassa R\$ 1,1 milhão para pagamento dos funcionários contratados pela cooperativa. Atualmente, o Hospital da Posse conta com 323 leitos em funcionamento, 13,5 mil atendimentos ambulatoriais por mês, 12 mil atendimentos de emergência e 453 cirurgias.

Pinheiro decidiu acatar a sugestão dos vereadores de Nova Iguaçu para identificar a origem dos pacientes que vêm para o hospital. "As 14 prefeituras da Baixada também recebem verbas do SUS, repassada para o Conselho Municipal de Saúde, no valor de R\$ 14 milhões para investir em unidades básicas, inclusive na compra de medicamentos, a fim de não sobrecarregar o atendimento no Hospital da Posse. Tem que haver um entendimento, parceria ou consórcio entre a direção do

hospital e os prefeitos, a fim de que haja um melhor atendimento destas unidades satélites, inclusive com a concessão de remédios para pacientes sem condições de arcar com tratamento. Estamos aqui para sensibilizar os poderes, para que eles se integrem em prol da saúde pública", salientou.

O Hospital de referência da Baixada Fluminense ainda conta com outra adversidade: a situação dos 30 profissionais essenciais ao atendimento de emergência, entre maqueiros e gesseiros, que não recebem há quatro meses, porque não possuem vínculo com a cooperativa. "Eles oficialmente não são contratados por ninguém, mas alguém vai ter que pagá-los", defendeu Pinheiro, acrescentando que teria ainda hoje contato com representantes do Ministério da Saúde e da Secretaria de Estado de Saúde para resolver o impasse. "O Ministério da Saúde já acenou para o diretor do hospital com a possibilidade de realizar licitação para terceirizar aquele serviço", informou. Com relação aos cooperativados, a informação que foi passada a Pinheiro é que o pagamento do mês de maio será feito até o dia 10 de julho. "Teoricamente, os funcionários da cooperativa estarão com o salário em dia", observou.

## Agentes e Inspetores de Segurança Penitenciária e o porte de arma

Ernani Boldrim

É uma obrigação do homem público analisar com carinho as reivindicações feitas aos governantes. Mais ainda quando elas são feitas por entidades de classe, geralmente fruto de debates entre seus integrantes, quando deixam de ser pedidos individuais para se tornar solicitações coletivas.

Agora mesmo estamos diante de uma reivindicação feita pelo Sindicato dos Servidores da Secretaria de Justiça Militar e Interior-RJ, no sentido de que seja mantido o porte de armas para os agentes e os inspetores de segurança penitenciária. Esse direito já existia e sofreu restrições pela nova legislação. Um projeto de lei em tramitação na Assembleia Legislativa do Estado do Rio, visando disciplinar o assunto, estabeleceu quais as categorias profissionais que têm como direito inerente às suas funções o porte de armas. O projeto incluiu os policiais civis, policiais militares e bombeiros militares, deixando de fora os agentes de segurança penitenciária e inspetores de segurança penitenciária.

Ocorre que esses servidores têm, entre as suas atribuições, escotar presos nas diversas comarcas e foruns do nosso estado e a guarda desses presos nas penitenciárias. Nessas, como em outras atividades, independentemente da forma como atuem, eles estão sempre em confronto com a massa carcerária. Tal confronto é implícito na natureza do ser humano e, portanto, inevitável, uma vez que a quase totalidade dos presos considera como inimigo o representante do sistema que o mantém encarcerado. O que torna os agentes e inspetores os primeiros alvos dos criminosos e suas vítimas, geralmente, fatais.

O porte de arma para essas duas categorias é imperativo dessas condições, seja no sentido de assegurar sua integridade física, seja para garantir a coletividade quando estão desempenhando suas tarefas. Essa necessidade se evidencia, portanto, pelo fato de serem essas atribuições classificadas como sendo de alto risco, de tal forma que até a Organização Internacional do Trabalho - OIT considera que os Agentes e Inspetores de Segurança Penitenciária desenvolvem uma atividade das mais perigosas e penosas entre as demais atividades laborativas.

Não são conceitos aleatórios. Eles nascem da realidade visível. Lidar com os criminosos, no dia-a-dia, exige coragem, bom senso e, sobretudo, capacidade de se defender. As estatísticas mostram os acontecimentos. Do ano de 1985 até agora, 104 (cento e quatro) integrantes dessas duas profissões morreram nas mãos dos delinquentes, sendo indubitável que esse número teria sido triplicado se os Agentes e Inspetores de Segurança Penitenciária não estivessem portando armas.

Tanto é necessário o porte de armas que o mesmo foi autorizado pelo Decreto 8896 de 18 de Dezembro de 1985, Capítulo VI, Art. 19, item XVI, baixado pelo Governador do Estado do Rio de Janeiro, regulamentando a Lei nº 944, de 18 de dezembro de 1985, que dispõe sobre a criação do cargo de Inspetor de Segurança Penitenciária. As circunstâncias que determinaram a concessão desse direito, há 14 anos atrás, permanecem e até se agravaram em consequência do aumento da população carcerária e do avanço da criminalidade de um modo geral que, a cada dia, se torna mais audaz e bem armada.

Assim, é muito justa a pretensão do Sindicato dos Servidores da Secretaria de Justiça e Interior-RJ, no sentido de que os Agentes de Segurança Penitenciária e os Inspetores de Segurança Penitenciária possam continuar portando arma quando no exercício de suas atribuições. Eles estão física e emocionalmente adestrados para o uso da arma, da mesma forma que os policiais civis, policiais militares e bombeiros militares. Até porque, a natureza de suas atividades já funciona como processo formador e seletivo. Quem não possui vocação para exercê-las, com moderação e habilidade, geralmente se afasta em busca de outra profissão.

Ernani Boldrim, deputado estadual



## Concurso de Contos Guimarães Rosa/RFI

Todos os escritores que queiram concorrer aos prêmios literários de Rádio França Internacional, este ano, devem enviar seu original inédito, em língua portuguesa, com no máximo 15 páginas datilografadas em espaço dois, até o dia 31 de agosto para o seguinte endereço: Rádio França Internacional - Concurso Guimarães Rosa - RFI Service Brésil; 116, Av. du Président Kennedy - Paris - França. A decisão do júri será anunciada em dezembro de 1999.

Eis aí o demonstrativo do valor da premiação:  
Prêmio Rádio França Internacional - 15.000 Francos;  
Prêmio Casa da América Latina - 10.000 Francos;  
Prêmio União Latina - 10.000 Francos.

## Manoel Maurício de Souza (Missa de 1 mês)

Maria Leide Nunes de Souza, Raiane Nunes de Souza, Jorge Cláudio Nunes de Souza e Cláudia Cristina Nunes de Souza Almeida, convidam amigos e demais parentes para a missa de 30 dias que será celebrada no próximo dia 4 (domingo), às 8 horas da manhã, na Igreja São Francisco de Assis (Comendador Soares), em sufrágio da boníssima alma de seu inesquecível esposo e pai.

E desde já antecipam agradecimentos a todos aqueles que comparecerem a este ato de fé cristã.  
Comendador Soares, 22 de junho de 1999.

## Telefones úteis

Polícia	190
Bombeiros	193
Emergência médica	192
Defesa Civil	199
Disque-Denúncia	253-1177
Cedae	195
Polícia Federal	667-1918
Light	0800-21-0196
Telerj	103 / 104
Telerj informações	102
Deleg. da mulher	667-4121
4ª CIRETRAN	796-3535
IML	667-3250
Serv. Funerários	667-2317
Procon	1512

## FORUM DE INFORMÁTICA

Joaquim Carvalho



### O que é Dreamcast, afinal?

Dreamcast é o mais poderoso videogame da atualidade. Criado pela Sega do Japão, o Dreamcast é o primeiro videogame do mundo a trabalhar com performance 128 bits. Ele oferece os mais complexos e suaves gráficos 3D graças a sua capacidade de gerar até 3 milhões de polígonos texturizados por segundo. Combinando sua capacidade gráfica ao seu exclusivo processador de som com 64 canais de áudio, o Dreamcast oferece ao gamemaniaco a sensação única de total imersão no ambiente do jogo.

A SEGA apostou tudo nesse novo console e fez parcerias de extrema importância para garantir o seu sucesso. Trabalhando exclusivamente com as maiores líderes de diferentes segmentos do mercado tecnológico (Microsoft, Hitachi, NEC, Viologic e Yamaha), a SEGA apresenta aos usuários do Dreamcast características completamente novas no mercado 3D de videogames.

Outra incrível característica do Dreamcast é o seu Visual Memory System (VMS), que é, ao mesmo tempo, um cartão de memória e o menor videogame portátil do mundo, equipado com uma tela de cristal líquido (LCD). Plugado no joystick do Dreamcast, a tela LCD permite ao jogador configurar e aplicar movimento secreto contra seus golpes mortais em jogos de luta e etc. Além disso, desconectando-se o cartão VMS, ele se torna um videogame portátil do tamanho de um cartão de banco. Os jogadores poderão também salvar jogos e suas características (como a escalação criada por ele num jogo de esporte) e dividi-la com um amigo, simplesmente conectando o seu VMS ao do seu parceiro.

### Reforço

Controle de contas em cobranças é a mais nova funcionalidade do gerenciador finance 2000, da Paiva Piovesan. A empresa anunciou ainda o WebBusiness de Comércio Eletrônico, módulo que permite a montagem e administração de uma loja virtual na Internet.

Fonte: Reseller News

### Alô, Alô!!!

Para Dr. Mathaus Paladino (pai), leitor antigo deste jornal, e que agora acompanha esta coluna.

Correspondência para esta coluna (via e-mail):  
cache@abeu.com.br



CACHE (CENTRO)  
TEL.: 667-2887 / 667-3658

IGUAÇU TOP SHOPPING  
TEL.: 667-2335 / 667-1639

SHOPPING GRANDE RIO  
TEL.: 752-3239

### PENTIUM CELERON 333MHZ

GI KIT 36X e FAX/MODEM 56K  
R\$ 1.899,00 À vista  
ou 12x financiada.

### ACESSÓRIOS PARA TELEFONIA ANALÓGICA E DIGITAL

PROMOÇÃO  
Kit Isqueiro; Bateria; Carregadores; Eliminadores de Bateria, etc...

### KIT ISQUEIRO

(Samsung, Ericson, Nokia, Motorola)  
R\$ 19,90

## CORREIO DA LAVOURA

JORNAL FUNDADO A 22 DE MARÇO DE 1917  
POR SILVINO DE AZEREDO  
REDAÇÃO E OFICINAS: R. LUIZA LAMBERT, 91  
TELEFAX: 667-3648 - CEP 26.215-320

EDITOR CHEFE  
ROBINSON BELEM DE AZEREDO  
DIREÇÃO ADMINISTRATIVA  
GERSON BELEM DE AZEREDO  
PLANEJAMENTO GRÁFICO  
NEY CRESPO

COLABORADORES:  
Anhur Cantalice, Elerina de Vasconcellos Silva, Ney Alberto, Adriano Santos (esportes), Celso Martins, Ino A. Weschenfelder, Sara Rozinda, Jorge Kafka (reportagem) Sonia Maria de Carvalho Barbosa, Edna Rodrigues e Flavio Rodrigues (diagramação e arte), Wagner Bispo (fotografia)

Editoração Eletrônica: StudyGraph - Tel/fax: 768-4391  
Fotolito e impressão: GRÁFICA E EDITORA JORNAL HORA H  
Rua Alexander Gama Corrêa, 37 - Nova Iguaçu



## NEGÓCIO É. O SEGUINTE:

Arthur Cantalice



### Ingerência humanitária

Quando a guerra da Iugoslávia foi dada como encerrada, o presidente Bill Clinton, que alguns consideram um tarado sexual, declarou o seguinte: "Nós fizemos a coisa certa e na hora certa".

Para Bill Clinton, fazer a coisa certa é mandar destruir, com bombas e mais bombas, as mais variadas edificações públicas e privadas de Belgrado. Sobrou bombardeio até para a Hungria que não tinha nada a ver com a desvairada demonstração de força promovida pelo homem que se considera o dono do mundo.

Um correspondente da Rádio CBN na Europa disse isto: "Acabou o conceito de soberania. Ele foi substituído pelo conceito do direito de ingerência estrangeira humanitária".

Segundo esse tal conceito de ingerência humanitária, os Estados Unidos e seus dóceis aliados da OTAN bombardearam, durante dois meses, o território iugoslavo porque estão preocupados com os direitos humanos dos habitantes de Kosovo.

Tudo conversa fiada. Outro dia, eu estava lendo *A Voz de Azeméis*, simpático e bem feito jornal da província portuguesa de Oliveira de Azeméis, e tomei conhecimento de um manifesto do diretório local da Juventude Comunista. Dizia o documento: "A NATO (em Portugal, OTAN é NATO) não faz nada em relação às situações vividas em Timor, na Ruanda ou em Angola, sabendo que neste último país a Unita não cumpre os acordos de paz".

**Negócio é o seguinte:** até jovens portugueses que militam na área política, desmascaram os farsantes internacionais que falam nessa tal de "ingerência humanitária". Do jeito que a coisa vai, quando aqui no Brasil não formos mais presididos por um FHC viajante e entreguista, mas sim por um patriota de verdade, estaremos sujeitos a uma ingerência estrangeira humanitária liderada pelos Estados Unidos.

### Um homem cordial

Enquanto Bill Clinton é um homem feroz, na rua onde eu moro existe um homem cordial. O nome dele é Manoel Pedro da Silva, pernambucano de São Vicente Ferrer, município perinho da Paraíba. "Seu" Manoel deu muito duro na lavoura de milho e mandioca, na propriedade de um fazendeiro. O que os lavradores ganhavam, mal dava para pagar a conta no "barracão" (armazém) da fazenda, isto é, do próprio fazendeiro. O trabalho era tão duro que nem existia o chamado repouso remunerado. Pelo contrário. Na segunda-feira, "Seu" Manoel e os outros lavradores tinham que trabalhar de graça.

Um dia "Seu" Manoel foi para Recife. "Lá na capital passei o diabo", diz ele, e completa: "Dormi muito debaixo de ponte". Acabou vindo para cá e encarou as mais variadas atividades.

Entre outras coisas, chegou a ser gerente de uma padaria e já naquela época se destacava pela maneira gentil com que tratava a clientela. Foi progredindo e chegou a ser sócio de uma revendedora de carros, mas quebrou a cara quando surgiu o famigerado Plano Collor com aquela megera chamada Zélia, a ministra da Fazenda. Mas "Seu" Manoel tem garra, como tinha antigamente o time do meu América. Então, tratou de partir para a batalha vendendo churrasquinho. Hoje é dono de uma pequena e caprichada barraca de zinco, onde vende, além do churrasquinho, uma porção de outros comes e bebes. Junto com sua mulher, D. Selma, "Seu" Manoel - com um bigodão de mexicano - trata todo mundo atenciosamente. Ele nasceu para lidar com o público.

**Negócio é o seguinte:** "Seu" Manoel é um homem feliz, mas acima de tudo é um homem cordial. Muito diferente do feroz Bill Clinton.

### A crise na ABI

Entre na cantina da Associação Brasileira de Imprensa (ABI) e José Peroba, tesoureiro da entidade, foi logo dizendo: "Achei um apelido pra você: 'Rei da Mentira'. Discordei e o Peroba deu uma recuada como aquela do time do Vasco contra o Mengo: 'Falei em sentido figurado'. Peroba não gostou de meu comentário sobre a crise financeira na ABI: 'Não é verdade que o pagamento só saiu no dia 9. Saiu no dia 7, só não recebeu quem não quis'. Peroba não desmentiu nada, pois no dia 7 ou no dia 9, a verdade é que o pagamento atrasou. E continua atrasado. No dia 23, quando redigi esta nota, o pagamento da quinzena ainda não tinha sido feito. O ilustre tesoureiro disse que há três meses é deficitária a situação da ABI.

**Negócio é o seguinte:** claro que a culpa não é do Peroba. A culpa é de todos os dirigentes da ABI, que, com razão, combatem o FHC, mas administram tão mal quanto ele.

### ESSA É PARA QUEM GOSTA DA SUA CASA

Tudo o que você precisa para decorar o seu espaço com bom gosto. Venha correndo!

**SUPER PROMOÇÃO MAV**

TUDO EM ATÉ **4X** SEM JUROS!



**MAV DECORAÇÕES**

RUA OTÁVIO TARQUÍNIO, 553 - CENTRO - NOVA IGUAÇU  
FONE: 667-2495

## Baixada Fluminense terá Projeto de Arborização

O governador Anthony Garotinho lançou no último dia 18 (sexta-feira), no Palácio Guanabara, com a presença dos prefeitos da região, o projeto Verde Baixada que plantará neste ano 50 mil mudas de árvores nos municípios da Baixada Fluminense e do Grande Rio, Coordenado pela Secretaria de Estado do Meio Ambiente e Desenvolvimento Sustentável (SEMADS), em parceria com as prefeituras, o projeto é exclusivamente de arborização urbana e tem por objetivo ampliar a cobertura arbórea da região.

"Começamos a recuperar a confiança da sociedade e isto é o primeiro passo para se implantar uma verdadeira política real de meio ambiente", destacou o governador. Segundo ele, sem uma política clara, responsável e auto-sustentável, possibilitando o desenvolvimento sem destruição, as agências internacionais de desenvolvimento não investirão no Rio de Janeiro e até mesmo no país.

Conforme o último diagnóstico de monitoramento do ar da Feema, divulgado nesta quarta-feira, Nova Iguaçu, Duque de Caxias, São João de Meriti são os municípios que apresentam os maiores índices de concentração de poeira em suspensão e gases poluentes. "O Verde Baixada é uma resposta de política pública do Estado para melhorar a qualidade do ar para a população da Baixada Fluminense", afirmou o Secretário Estadual de Meio Ambiente, André Corrêa.

Neste primeiro ano, o Estado investirá R\$ 1,5 milhão no Verde Baixada. Ao longo de quatro anos, a Secretaria espera plantar 200 mil mudas e investir R\$ 6 milhões no projeto, beneficiando 13 municípios e cerca de quatro milhões de pessoas. O projeto contratará 200 trabalhadores, sendo 50 detentos da Fundação Santa Cabrini, que gozam do regime de liberdade controlada. Cada operário receberá um salário-mínimo.

Além de reduzir os níveis de emissão de gases poluentes, o Verde Baixada tem uma grande importância do ponto de vista social, pois serão contratadas pessoas da própria região e detentos em fase de ressocialização", destacou Corrêa.

Integram o projeto: Belford Roxo, Duque de Caxias, Guapimirim, Japeri, Magé, Nilópolis, Nova Iguaçu, Paracambi, Queimados, São João de Meriti, além de São Gonçalo, Itaguaí e Seropédica.

## Andando por ai



JOÃO DA RUA

### Presidente Dutra, a Rodovia do pó

Todos os meses, 200 kg de cocaína e 500 kg de maconha chegam ao Rio através da Via Dutra, a estrada que liga as duas capitais mais importantes do País. A droga é transportada nos fundos falsos dos carros, caminhões e bagageiros dos ônibus, procedentes de Ponta Porã, Corumbá e Dourados (Mato Grosso), fronteira com Paraguai e Bolívia, e Foz de Iguaçu, no Paraná. Essas são as rotas mais conhecidas, via São Paulo.

Calcula-se que essa seja a maior quantidade de drogas até hoje transportada com frequência no País. A Polícia Rodoviária Federal já começou a intensificar a fiscalização, e vem obtendo êxito com recortes de apreensões.

### Baixada tem 100 assassinatos por mês

A violência na Baixada Fluminense continua sendo o grande desafio para o governador Anthony Garotinho. Desde o início do ano, houve mais de 500 homicídios na região. Segundo estatísticas, em um dia apenas foram registradas 8 mortes.

### Fabinho 2000

O deputado estadual Fabinho Raunheitti será o provável candidato a prefeito de Nova Iguaçu pelo PTB, nas eleições do ano que vem. Acredita-se que a sua candidatura virá bastante forte com uma coligação de 11 partidos. Enquanto isso, Fernando Gonçalves já é o candidato certo à prefeitura de Mesquita. Já o Ex-deputado Fábio Raunheitti, articula sua candidatura ao senado para 2002.

É isso aí, bicho. Família que trabalha unida, permanece unida.

### Município sem condições de se manter

O senador Geraldo Athorf tem uma proposta proibindo a criação de novos municípios, para ser apreciada esta semana no Congresso Nacional.

Segundo o senador, mais de 1.500 municípios foram criados desde a Constituição de 88, o que representa um aumento de 25% em relação ao número total - a maioria deles sem condições de se manter.

### 8 meses de blecaute em Mesquita

A Rua Eugênio Soares, em Mesquita, encontra-se no escuro há mais de 8 meses. Os moradores já estão cansados de pedir providências à Prefeitura, sem êxito. A riscos de assalto durante a noite, quando os marginais ficam a vontade, devido a falta de policiamento.



## Sérgio Fonseca

### SER E IR

Se tu fosses verdade, tu virias de onde quer que estivesses, de repente, como a ronda dos dias, num momento, como o arcanjo das preces, como o vento.

Pendurada na chuva, de carona no arco-íris, na asa incerta da primeira andorinha viajante, tu virias isenta, toda, inteira, como sempre eu te quis em meu destino.

Tu virias de sino, de papel, de fio, estrela, de pipa, de balão, de pensamento, de bolha de sabão, de folha ao vento.

Tu virias me ver porque é preciso. Tu virias me ver porque é urgente. Tu virias me ver porque agonizo. Tu virias me ver por incontinência.

Tu virias me ver para te veres e veres ainda o que há de ti em mim, as coisas em comum, nossos prazeres à espera de outra hora, outro festim.

Se tu fosses verdade, tu virias e, diante de mim, surpreso e em pranto, Tua luz para sempre acenderias e apagavas de vez o meu espanto.

Se tu fosses verdade, tu lerias a bandeira de paz rutila e branca neste grito de amor que não estanca a mais doce e desatada das sangrias.

Se tu fosses verdade, pagarias qualquer coisa semovente que passasse: asa de anjo, nuvem baixa, três marias, fumaça, trem, cometa, barco, táxi.

Tu virias me ver de qualquer jeito largando compromissos e interesses tão logo te servissem no meu peito os versos ainda mais tristes do esses.

Tu virias porque nunca saíste. Tu virias porque sou teu lugar. Tu virias porque nada é mais triste do que a escuridão de meu olhar.

Tu virias trazer a luz que falta. Tu virias me dar o teu perdão, fosse tarde, manhã ou noite alta, não importa a que horas, que horas são.

Se tu fosses verdade, tu virias força viva, em pessoa, não distante me entregar a mais nova das notícias me tirar deste estado delirante

Me cobrir de teus beijos e carinho com os bolsos e as mãos cheios de flores me chamando "meu amor, mais tão baixinho como nunca escutei de outros amores".

Se tu fosses verdade, tu virias e serias verdade e apagavas de vez o meu espanto.

# VESTIBULAR EM JULHO!



UNIVERSIDADE IGUAÇU

INSCRIÇÕES ABERTAS ATÉ **20 DE JULHO**

TEL.: 666-2001 - www.unig.2001.com.br



## MEDICINA & SAÚDE

Dr. Paulo Santana



### Mudanças no estilo de vida para obtenção de melhor qualidade de vida

**N**o mundo de hoje divulga-se muito a prática da atividade física como um dos principais mecanismos para se obter uma melhor qualidade de vida, bem como para evitar doenças cardiovasculares e outras que afetam o ser humano, na idade adulta.

Sem dúvida, esta é uma verdade bem estabelecida pela pesquisa médica nos principais países do mundo. Porém, esta verdade deve ser entendida no âmbito maior da prevenção das doenças que acometem o ser humano e que faz parte do que se convencionou chamar de mudanças do estilo de vida, que pressupõe uma modificação importante em vários modelos de conduta a que estamos acostumados em nossas próprias vidas. Associado à prática da atividade física deve-se também abandonar o tabagismo, perder peso, comer alimentos mais saudáveis, desfrutar horas de lazer, combater o stress emocional e evitar o sedentarismo.

A atividade física regular tem sua fundamental importância por permitir que se mexa com a maioria dos fatores de riscos cardiovasculares e também para outras doenças, pois é um estímulo para o organismo sem igual. Em função impacto produzido, pode ser importante como fator que diminui a perda óssea na mulher, previne ou retarda o aparecimento de lesões reumáticas, sendo ainda importante para o controle delas (da dor); é fundamental nos programas de redução de peso; melhora o perfil das gorduras do sangue e o metabolismo da glicose no organismo, ajuda a combater o stress emocional, facilita a manutenção da decisão de abandono do cigarro, etc.

Atividades físicas como pedalar, caminhar, correr, nadar, futebol, vôlei, basquete, ginástica leve, etc, devem ser realizadas de maneira regular e contínua pelos indivíduos, como forma de se obter uma melhora da qualidade de vida e prevenção de doenças futuras.

A dieta pobre em gorduras, massas, doces, refrigerantes, é um fator primordial para o controle do peso, de várias doenças e distúrbios do metabolismo.

A alimentação rica em sal, predispõe o indivíduo ao desenvolvimento de hipertensão arterial, pois o excesso de sódio possibilita a retenção de líquidos em nosso organismo, produzindo sobrecarga para o coração. Posteriormente, por outros mecanismos ocorre o aumento da reatividade dos vasos sanguíneos, que se tornam mais contraídos, dessa forma mantendo elevados os níveis de pressão arterial.

Entre as pessoas hipertensas, as da raça negra e os idosos são os mais propensos a elevação da pressão arterial com excesso de sal, ou seja, são considerados "sal-sensíveis".

O excesso de sódio no organismo também aumenta a eliminação de cálcio pela urina, o que é um fator que possibilita o aparecimento da osteoporose em idosos.

A orientação adequada para a utilização da quantidade diária de sal a ser consumida é de, em média, 6g. de sal, o que equivale a 1 colher de chá. Com essa quantidade de sal na dieta, pode-se não apenas obter redução da pressão arterial e os benefícios advindos com a redução de mortalidade por derrame, infarto e doença renal, mas também, uma importante contribuição para prevenção da osteoporose em idosos.

Dessa forma, o consumo de alimentos industrializados (ketchup, mostarda, shoyu, caldos concentrados), de enlatados (extratos de tomate, milho e ervilha), conservas (picles, azeitonas, aspargos, palmito), embutidos (salsicha, mortadela, linguiça, presunto, salame, paio), empacotados, defumados, carne seca, charque, bacalhau, queijos amarelos (gorgonzola, roquefort, provolone, parmesão) deve ser evitado e a utilização de sal no preparo de alimentos deverá ser o mínimo possível, além de se evitar o uso de salzeiro à mesa durante as refeições.

Podem ser utilizados substitutos do sal que contém cloreto de potássio, em vez do tradicional cloreto de sódio (sal de cozinha), além de molhos à base de frutas, ervas aromáticas e vinagre para melhor aceitação da alimentação.

O aumento das gorduras do sangue, principalmente colesterol e triglicérides, promovem alterações importantes na coagulação sanguínea, produzindo formação de placas de ateroma que alteram a estrutura e função da parede dos vasos sanguíneos levando ao processo de arteriosclerose que obstrui a passagem do sangue levando ao infarto do coração e ao derrame cerebral.

Portanto, deve-se promover a redução do consumo de gorduras animais, como as encontradas no leite integral e seus derivados (queijos amarelos, manteiga, creme de leite, nata), na gema do ovo (preocupando-se com o fato de que ela faz parte do preparo de vários alimentos como bolos, tortas, panquecas e macarrão), nos biscoitos amanteigados, croissants e folhados, sorvetes cremosos, nas carnes vermelhas gordurosas (cupim, picanha, contra-filé), carne de porco, bacon, embutidos (salames, mortadela, presunto, linguiça, salsicha), vísceras (fígado, língua, miolos, coração, rim) e alguns animais marinhos (camarão, lagosta, ostra, marisco). Devemos evitar ainda a pele de frango, dobradinha, caldo de moqueleto, frituras com qualquer tipo de gordura, óleos comuns, leite e polpa de coco, azeite de dendê, chocolates e derivados.

Dessa forma, pode prevenir ou controlar todo esse processo de alterações dos vasos sanguíneos, diminuindo consideravelmente o risco das doenças acima citadas.

Finalizando, devemos considerar que nossa preocupação com a saúde tem obrigatoriamente que incluir a análise do que estamos fazendo no momento atual de nossas vidas, com relação ao estilo de vida ao qual estamos adaptados e se dependendo desse estilo, estamos ou não em rota de colisão com as doenças que podem impedir de vivermos as nossas aspirações com a plenitude que desejamos.



## INDICADOR MÉDICO

MÉDICOS • DENTISTAS • PSICÓLOGOS • CLÍNICAS  
LABORATÓRIOS • ÓTICAS • FARMÁCIAS • SERVIÇOS

# Nesses 39 anos, nossa melhor recordação é você

Clínica de Saúde Nossa Senhora de Fátima  
667-3115  
Rua Bernardino de Melo, 104 - Centro - Nova Iguaçu - RJ

Ser previdente é estar sempre assim!



## Dr. Ivan Fonseca

Cirurgião-Dentista CRO/RJ - 2054

CLÍNICA GERAL - PERIODONTIA - RX

3ª, 4ª e 5ª feira, das 08 às 12 horas e das 14 às 18 horas.  
Mantém convênios

Estrada Feliciano Sodré, 2139 - salas 5, 7 e 9.  
Tel.: 796-2804 - Mesquita - Nova Iguaçu - RJ

## Dr. José Maria de Azevedo

CLÍNICA DE CIRURGIA PLÁSTICA

- LIPOASPIRAÇÃO de gordura localizada no abdome, cintura, culote, coxas, nádegas, costas, axilas, papadas, mama grande de homem, etc.
- PLÁSTICA DE MAMA para aumentar, diminuir, enrijecimento, tumores, câncer.
- PLÁSTICA DO ABDOME para diminuição, estrias, flacidez, depressões, cicatrizes.
- PLÁSTICA DE NARIZ para diminuir, aumentar, desvios, fraturas, desvio de septo.
- PLÁSTICA DA FACE total, testa, lateral, pálpebras, queixo, peeling.
- PLÁSTICA DE tatuagens, cicatrizes, tumores de pele, queimadura.

CONSULTAS  
768-0313

RUA BERNARDINO DE MELO, 1399 / 304 (Centro Médico) - N. IGUAÇU - Terças e quintas das 15 às 19:00 horas

## MEDCOR

SERVIÇOS DIAGNÓSTICOS

SEU CORAÇÃO  
MERECE SER  
BEM TRATADO

768-4684



M.A.P.A.  
HOLTER 24H  
CARDIOLOGIA  
TESTE DE ESFORÇO  
ECOCARDIOGRAMA  
ELETROCARDIOGRAMA

AV. MAL. FLORIANO PEIXOTO, 2190, SALA 206 A 208  
CENTRO - NOVA IGUAÇU - RJ

Mantenha sua saúde em dia. Leia o

INDICADOR MÉDICO

## DR. SEBASTIÃO HERCULANO DE MATOS NETTO

ORTOPEDIA E TRAUMATOLOGIA  
CIRURGIA DE JOELHOS  
VIDEO-ARTROSCOPIA

CONSULTÓRIOS:  
• Rua Augusto Rodrigues, 104 - Nova Iguaçu  
Tels. 667-7463 / 667-9944



## Clínica de Fraturas

CENTRO DE REABILITAÇÃO

Ortopedia • Traumatologia • Fisioterapia •  
Radiologia Óssea

Dr. Arnaldo Luiz Blum, Dr. João de S. Gaspar  
e Dr. Roberto Arruda

RUA FRANCISCA MELO, 104 - CENTRO - NOVA IGUAÇU  
TELEFONE: 667-3183

## ÓTICA ALEMÃ

DETLING & CIA. LTDA.  
• ÓCULOS MODERNOS  
• CONSERTOS  
• OFICINA PRÓPRIA  
• SERVIÇO RÁPIDO  
E EFICIENTE  
• AVIAMOS RECEITAS  
PARA O MESMO DIA



Rua Otávio Tarquínio, 61 - Nova Iguaçu - RJ



## SOCINI

ORTOPEDIA - FISIOTERAPIA  
RADIOLOGIA GERAL

RESPONSÁVEL TÉCNICO:

Dr. Sebastião Herculano de Matos Netto

Rua Senador Corrêa, 45 - Nova Iguaçu - Estado do Rio  
Tels. 667-0384/768-0233

Temos a linha completa dos produtos  
DERMATUS COSMÉTICA MÉDICA

Traga a FÓRMULA da sua receita e entregaremos  
em 24 horas com a garantia DERMATUS 20 ANOS.

LIGUE 768-3529  
e peça mais informações

24h

Drogaria MONTE SIÃO

Av. Governador Amaral Peixoto, 514 - Centro  
Nova Iguaçu (em frente ao McDonald's)

## Homeopatia - Pediatria LEILA RIEDEL MARINS

Unimed e outros convênios.

PRONTO-DIAGNOSE IGUAÇU

Rua Capitão Gaspar Soares, 197 - Nova Iguaçu  
Tels.: 767-6713 e 667-8894



## Cultura, Lazer & Variedades



Acompanhado do Reitor Antônio José Raunheitti, o Chanceler da UNIG, Dr. Fábio Raunheitti (ao centro), no exato momento em que homenageava o empresário Artur Sendas, entregando-lhe a medalha "Mérito Universitário".

O fato ocorreu no dia 2 de junho, quando então a UNIG oficializou a reivindicação do Espaço Cultural no auditório do Campus IV, localizado em São João de Meriti.

O auditório recebeu o nome de Maria Soares Sendas, em deferência especial à família do titular das Empresas Sendas. Naquela mesma oportunidade, o emérito professor, advogado e jurista Eleazar Rosa, também foi homenageado pela UNIG.

## TEATRO



Sob a direção de Carlos Castro e Lena Oliveira, a "Cia. Envolvidos Pela Arte" estará exibindo o espetáculo infantil **Os Bruxos enlouqueceram de vez**. De conteúdo bem humorado, esta peça teatral será encenada no Jardim de Infância "Roque Temido", neste sábado (26 de junho), às 16 horas. Local: Rua Cascatinha, bairro Ponto Chic - Nova Iguaçu. Em tempo: Os integrantes do elenco, Carlos Castro, Marcos Alberto, Carlos Souto, Moisés Aluizio, Dalma Rodrigues, Andressa Marques e Lena Oliveira enfatizam que tudo isso está sendo possível, graças ao apoio cultural de "Doce Caseiros em Compotas", cuidadosamente preparados por Dona Maria Moura (telefone: 767-1235).

## III Mostra ABEU de Dança



Neste sábado, no palco iluminado da casa de espetáculo Riosampa, a partir das 14 horas, será realizada a III Mostra ABEU de Dança. A Mostra reúne alunas e alunos do Complexo ABEU, das suas diversas unidades. A programação foi dividida em quatro temas, assim definidos: **Comunicação sem preconceito** - ABEU Colégio Costa Verde, de Angra dos Reis; **A comunicação através do sam-**

**ba** - Centro Educacional José do Patrocínio, de Nova Iguaçu; **A comunicação através dos diversos ritmos que importamos para o Brasil** - ABEU Colégio da Ilha, da Ilha do Governador; **Comunicação através do rock** - ABEU centro Tecnológico, de Nova Iguaçu. Abrihantando ainda a programação cultural do Complexo ABEU, no final os espectadores que estarão hoje à tarde na Riosampa terão o imenso prazer de assistir a uma exibição da Academia convidada para o evento, sob o comando de Nair Babo.

## Inscrições abertas para o festival de Quadrilhas de Dança Caipira de Nova Iguaçu na Ritmu's

Estão abertas as inscrições para quadrilhas de dança caipira de roça e de salão e barraqueiros que queiram participar do Festival de Quadrilhas de Dança Caipira de Nova Iguaçu. Realizado pela Secretaria de Cultura, Esporte e Lazer de Nova Iguaçu, o evento terá início no próximo dia 3 e vai ser na **Ritmu's Music Show**, em todos os sábados e domingos do mês de julho, sempre a partir das 17 horas. A entrada será gratuita. As inscrições podem ser feitas na própria Ritmu's. Entre na dança neste endereço: AV. Getúlio de Moura, 452 - Nova Iguaçu, telefone 667-3702. A entrada é gratuita.

## Programação de cursos da Casa da Cultura para o mês de julho

A Secretaria de Cultura, Esporte e Lazer estará realizando, a partir do próximo mês de julho, várias oficinas de Teatro, Pintura, Violão, Artesanato em Argila, Técnica Vocal e Desenho. As inscrições se encontram abertas e podem ser feitas na Casa da Cultura (Praça Santos Dumont, s/n).

A programação, portanto, para o mês de julho, está assim definida:

**Segunda-feira** - Artesanato em Argila, das 14 às 16 horas. Professor: Adauto Pequeno.

**Terça-feira** - Pintura, das 14 às 16 horas. Professora: Norma Baroni. Técnica vocal, das 14 às 15 horas. Professor: Raul Agudan.

**Quarta-feira** - Desenho, das 14 às 16 horas. Professora: Marice Prisco.

**Quinta-feira** - Técnica vocal, das 15 às 17 horas. Professor: Moreth.

**Sexta-feira** - Violão, das 15 às 17 horas. Professor: Celsinho. Teatro, das 16 às 18 horas. Professor: Ramiro Maia.

Ao término dos cursos serão conferidos diplomas a todos os alunos que os concluírem. Maiores informações pelo telefone 667-6207, no horário das 12 às 17 horas, de segunda a sexta-feira.



## CINEMA

● CINE CENTER 1 - "Guerra nas estrelas (Stars War)", lançamento em grande circuito. Censura: 10 anos. Horário: 13h - 15h - 17h - 19h e 21 horas.

● CINE CENTER 2 - 2 filmes pornográficos (sexo explícito) - Censura: 18 anos. Sessões contínuas a partir das 13h30m. Iguaçu Center. Av. Marechal Floriano Peixoto, 1.480 - Tel.: 768-0767.

TOP SHOPPING - Grupo Severiano Ribeiro - Tel.: 667-2241

● IGUAÇU TOP 1 - "A múmia" (2ª semana). Censura: 12 anos. Horário: 13h - 15h30m - 18h e 20h30m. Sábado e domingo (26/27). TARZAN (matinê) - cópia dublada.

● IGUAÇU TOP 2 - STARWARS - Episódio Um "Guerra nas estrelas". (lançamento em grande circuito). Censura livre. Horário: 13h30m - 16h - 18h30m e 21 horas. Sábado e domingo: sessão especial às 10h30m.

● IGUAÇU TOP 3 - "Matrix" (6ª semana), com Keanu Reeves. Censura: 12 anos. Horário: 15h10m - 17h45m - e 20h20m.

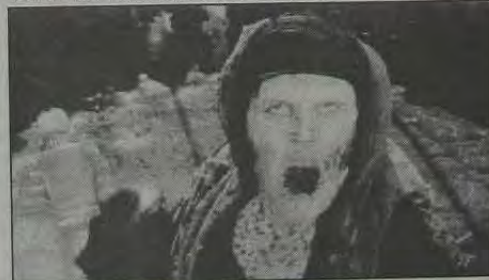

"A múmia" solta insetos pela boca.



## CORREIO DO DISCO

Jarbas Gonçalves

### Padre Antônio Maria

O 12º disco do padre Antônio Maria, "Festa da Fé", acaba de ser lançado pela Sony Music. O CD, que tem 14 faixas, conta com a participação especial de Roberto Carlos em "Cura Senhor" e "Jesus Cristo". Liberado pela Igreja Católica para evangelizar através da música, o padre canta há 12 anos e compõe a maioria das canções que interpreta. No repertório de seus shows e discos, tem composições de Ivan Lins, Roberto Carlos, Herivelto Martins e Chitãozinho e Xororó.



### Milton Nascimento

Trigésimo disco de uma carreira irretocável, marcada por prêmios como o Grammy recebido no ano passado, Crooner é o novo e também um dos mais significativos trabalhos de Milton Nascimento, que acaba de chegar às lojas. Com lançamento pela WEA Music, Crooner é a realização de um antigo sonho de Milton, resgatando o tempo em que cantava nos bailes do interior de Minas, no final da década de 50, com o grupo W' Boys, do qual fazia parte também o pianista, arranjador e maestro Wagner Tiso, que volta a trabalhar com Milton Nascimento depois de 15 anos, assinando os arranjos, orquestrações e a direção musical do CD.

### Sonata - "Minha Princesa"

Mais um grupo de pagode pinta no pedaço, é o Sonata. A especialidade do grupo é pagode romântico. Os rapazes do Rio Grande do Norte mostram neste trabalho que está sendo lançado pela RGE e que têm tudo para fazer sucesso também no Sul do País. Alguns destaques do disco são "Valeu", "Só Você" e "Dias de Folia".

### Andando nas Nuvens



A nova novela das sete da Rede Globo é sonorizada por uma trilha bem diversificada com músicas adequadas ao perfil de cada personagem. Machuca Demais, a novíssima do Só Pra Contrariar, destaque do novo CD do grupo; Rachadinho, no ritmo gostoso do Soweto (foto); Me Dê Motivo, em novo arranjo na voz de Tim Maia; Gulosa, tema de abertura com Fat Family; e Indecisão, música nova do Netinho muito bem executada nas rádios, despontam de modo especial entre as faixas que formam o CD.

### Grupo União - "Vem Me Ver"

A Universal Music coloca no mercado um CD que vai dar o que falar: Vem Me Ver, que marca a estréia do Grupo União na gravadora. Com produção do competente Bira Hawaii, Vem Me Ver prova que o Grupo União veio para ficar, retomando a estrada do sucesso aberta em 97 com Jura de Amor, um dos sambas mais executados naquele ano.

A faixa que abre o disco, "Infinito de Prazer" (Luís Cláudio Picolé/Charles André), já é séria candidata a hit do momento, tanto pela melodia envolvente quanto pela letra, carregada de romantismo. O Grupo União, que é liderado pelo competente vocalista Claudinho União, decididamente é do ramo e este bem produzido CD de estréia na Universal Music confirma a tese.

NÃO JOGUE LIXO NAS RUAS.  
AGUARDE O VEÍCULO DE COLETA.

PREFEITURA  
**NOVA IGUAÇU**

Nova  
Iguaçu  
é nossa.



## Prefeito inaugura obras no Jardim Alvorada

Cumprindo promessa de campanha, o Prefeito Nelson Bornier, sábado passado, inaugurou um conjunto de obras no Jardim Alvorada. A maratona de inaugurações foi acompanhada por inúmeros moradores do bairro e adjacências. Resultado de indicação do vereador Tuninho Távora, as ruas Selma e Samiramis foram beneficiadas com obras de pavimentação, saneamento e iluminação pública. Receberam iguais benefícios as ruas Dartagnan Rodrigues, Diva Mello, Kátia e Victor Américo, perfazendo um total de 1,2 quilômetros de extensão.

—O Jardim Alvorada encontra-se completamente abandonado e essas obras vieram em boa hora, para toda a comunidade, disse o morador Antônio Carlos da Silva.

A festa de inauguração começou às 18 horas, com a apresentação de shows musicais, animados pelos conjuntos Vitrine e Compromisso Certo.

Participaram das inaugurações no bairro Alvorada, o deputado estadual Ernani Boldrin, o subsecretário de Governo Hamilton Mello, os vereadores Jesuê Brito, Jorge Aguzul e Mário Marques (presidente da Câmara).



O Prefeito Nelson Bornier e o vereador Tuninho Távora, no dia das inaugurações no Jardim Alvorada.

## Queimados realiza o maior evento evangélico da região

Desde o dia 24 (quinta-feira) que está sendo realizada a 1ª Cruzada Evangélica "Queimados para Cristo". O evento nesses três dias (o encerramento é hoje, sábado), está sendo realizado na Praça dos Eucaliptos, no centro de Queimados, e está reunindo os maiores cantores evangélicos do Estado e do município. A realização é das Igrejas Evangélicas e da Prefeitura de Queimados. Este será o maior evento deste porte que já aconteceu em Queimados. Cerca de 160 igrejas participaram do evento com a vinda de caravanas de diversos municípios. A expectativa dos organizadores é que a Cruzada atraia por dia um público de cerca de 25 mil pessoas. Toda a estrutura está sendo montada para o evento, que terá um palco de 14 x 12, 18 refletores e ainda dois telões.

Uma das atrações é o Tabernáculo de Davi que foi fundado com a visão de difundir a música gospel a todos os povos explorando a riqueza da música popular brasileira com seus variados

ritmos e profundidades melódicas e harmônicas. Em 1988, Pr. Cláudio Claro teve sua primeira experiência de gravação e direção musical juntamente com Asaph Borba, diretor do ministério Life produzindo o disco da Comunidade Evangélica de Honório Gurgel - RJ.

Ainda em 1988, participou ministrando em vários seminários com a missionária Valnice Milhomens, apresentadora do programa "Palavra da Fé", na Rede Manchete, dentre eles um realizado no Maracanãzinho - RJ, reunindo cerca de 12.000 pessoas. O mais recente lançamento do Tabernáculo de Davi chama-se **Regozijai-vos**, um CD comemorando os 10 anos de ministério, contendo 17 canções e encontra no 3º mês de lançamento atingindo 10.000 cópias.

Quem também tem presença garantida no último dia do evento é Izaías Mendes, que possui alguns sucessos bem conhecidos do público. Seu maior sucesso é o hino Santuário, conhecido em

todo o Brasil e no exterior. Este hino acabou dando nome ao selo próprio. Além deste sucesso, destacam-se outros muitos conhecidos também: Dependendo da Graça, Levante e Seja Curado, Pra sempre Rei, Leão de Judá, Ele é o Cordeiro, Bendito seja Deus. Estes hinos, juntamente com Santuário, são presença obrigatória em todas as suas apresentações.

No seu último lançamento, **Purifica-me**, sua família canta juntamente com ele, a faixa Eu e Minha Casa, baseada no texto bíblico de Josué 24:15, direcionado às famílias. Além desta faixa, ele apresenta suas filhas Vivian (17) e Thaís (15) na faixa "Confiança". Os projetos não param. Izaías está entrando em estúdio no próximo mês para gravar seu 11º CD com canções inéditas.

Nos três dias do evento contará com a participação de cantores de Queimados, como Solange Muzzi, Henrique Gandra, Reizinho Chargas, Romildo Morais, Mazinha e outros.



### HÁ PRECISAMENTE MEIO SÉCULO... Registrava em suas colunas o CL

O Torneio de Caça de 1949, até o dia 12 e junho registrava o seguinte resultado: 1º Arnaldo Palmeira - 198 pontos; 2º Silvio Campelo França - 133; 3º Guarino P. Simonato - 98; 4º Humberto Assunção - 50; 5º José Marandola - 48; 6º Celso Fernandes Pereira - 32; 7º César Palmeira - 22; 8º Orestes de Moura - 18; 9º Ramiro Wohlers - 16; 10º Manoel J. R. Filho - 10 e 11º Paulo Baía Monteiro - 3 pontos.

\*\*\*

O Cine Verde anuncia para domingo, dia 26: jornais Nacional e da Paramount, o filme de aventura "Na ponta da espada", com Hagel Court, Margareht Rutherford e Stanley Holloway, e "Nevada", com Robert Mitchum e Anne Jeffreys, e o final do filme em série "O homem de ferro".

\*\*\*

Dia 18, o tanceiro Francisco Henriques, de 28 anos, residente na Fábrica de Vinhos da Av. Cel. Francisco Soares, é agredido a cáctete por José Lube, que depois se evadiu.

\*\*\*

A Comissão Organizadora da Festa de Santo Antônio indica, para 1950, os seguintes festeiros: Antônio da Silva, Mário Santos, Luiz Antônio Martins Valente, Mário Guimarães, Pedro Moura Sá, Domingos Timoco de Carvalho, Gilberto da Conceição Bráulio, Paulo Machado, Geraldo de Oliveira, Gerônimo Barbosa de Araújo, Ruy Afrânio Peixoto, Raul Antônio da Silva Junior, Manoel Maria Ribeiro, Lauro de Oliveira, Henrique Ponte Moreira, Alziro d'Avila JR., José Ferreira, Italo Torino, Roberto Baroni, Alberto Ribeiro, Vitorino Cardoso Távora, Ivan Matos, Afonso Moreira, Saint-Clair Costa e Antônio Quintela.

## Colônia de Férias do SESC

É hora de guardar os livros, cadernos e lápis. A ordem agora é divertir-se a valer na Colônia de Férias de Getúlio Vargas em Petrópolis preparada de forma muito especial para a garotada, que pretende desligar-se da tarefa escolar e aproveitar ao máximo seus dias de descanso.

A Colônia de Férias será realizada em dois períodos: 18 a 25 de julho e de 25 a 01 de agosto. Para participar, basta ter entre 7 e 12 anos e muita energia para desfrutar das diversas atividades recreativas, esportivas e culturais como teatro, música, artes plásticas, além de passeios, caminhadas, jogos e muitas brincadeiras. As inscrições já estão abertas e a taxa é de R\$ 15,00 (diária) para filhos de comerciantes e R\$ 30,00 (diária) para os usuários que também poderão participar. **Impedível!** SESC - Nova Iguaçu: telefone 667-2993.

## Campanha da Baixada recolhe mais de mil agasalhos

Realizada em apenas um dia - 19 de junho -, em cinco restaurantes McDonald's da Baixada Fluminense, a Campanha do Agasalho obteve bons resultados, graças à solidariedade e ao empenho da população local. No total, foram arrecadadas 1.121 unidades de roupas e o restaurante McDonald's de Nova Iguaçu (Av. Amaral Peixoto, 507) foi o que recebeu maior número de doações: 494 agasalhos. O McDonald's de Padre Miguel (Rua Francisco Real 40) foi o segundo restaurante mais procurado, recebendo 293 agasalhos. As instituições beneficiadas pela campanha são: Casa do Menor São Miguel Arcanjo, Casa do Menor Renascer, Associação de Moradores de Vila Vintém, Ciep Carlos Drummond de Andrade (Morro Agudo) e Creche São Francisco de Assis. Animadas com a receptividade dos moradores da Baixada, as equipes dos cinco McDonald's já estão elaborando outros eventos em parceria com a comunidade. Os agasalhos já estão sendo entregues às instituições.

## Rádio Rio de Janeiro 1400 AM Programa REFLEXÕES

Todas as 6ª feiras das 23 às 24 h.

Apresentação: PAULINHO LEOPOLDO



RECÔNCAVO FLUMINENSE. ADOTE ESTA IDÉIA

## Associação de Caridade Hospital de Iguaçu

### Atendimentos:

Pronto Socorro, Maternidade, Ortopedia, Traumatologia, Laboratório, Radiologia, Tomografia Computadorizada, Mamografia, Ultrassonografia, U.T.I.

### Convênios

FASSINCR - MED GRUPO - SUL AMÉRICA - PLANO VIDA C.A.C. - FUNCEP - ENGEPRON - ASCB - CAPECEP - CORREIOS - IPALERJ - BOA SAÚDE - CNEN-URANOS - GOLDEN CROSS - C.A.A.R.J. - CENTRESS - PETROBRAS - VITA SAÚDE - AMOSP - TELERJ - C.A.S.S.I. - SILVER CROSS - UNIMED - SAÚDE TOTAL - EMPREMED - FASUS-MEDI - SAÚDE BAMERINDUS - SAÚDE BRADESCO - CREDICARD - SÓLLO (AMERICAN EXPRESS) - S.B.M. PATRONAL - CLÍNICA MIGUEL MORONE - PLANTÃO SAÚDE - MILLER

Atendimento 24 horas

Rua Getúlio Vargas 222 - Centro - Nova Iguaçu Tels.: 767-5151 / 767-5542 / 767-2334

## Natureza: Ecologia e Meio Ambiente - Reservas Biológicas e Parques Nacionais - Parte 50 -

Adhemar Guimarães

O Parque Nacional da Serra Geral foi criado em 20 de maio de 1992, pelo Decreto Federal nº 531. Está localizado nos Estados do Rio Grande do Sul e Santa Catarina, abrangendo os municípios de Cambará do Sul e Praia Grande, com área de 17.300 ha. O clima da região é temperado, mesotérmico brando superúmido, sem seca. O inverno é bastante rigoroso, tendo os termômetros marcados uma mínima absoluta de -8 a -4º C, com temperatura máxima absoluta em torno de 34 a 36º C, com média anual em bases de 18 a 20º C. O Parque Nacional da Serra Geral é uma extensão do Parque nacional dos Aparados da Serra, já descrito aos leitores. Reproduz o mesmo relevo acidentado, montanhoso



e escarpado, com a formação de paredões e canyons, como o da Fortaleza de até 500 metros de altura. Dividido em duas áreas - uma de 15 mil hectares e outra de 2.300 hectares, a região tem significativa precipitação de chuvas entre 1.500 e 1.750 mm anuais. A vegetação do Parque preserva uma porção considerada de campos de altitude, matas com araucária e mata atlântica, e é cortada por diversos rios de pouca profundidade, mas perenes, como o Cachoeira, Bonito, Porteira Velha, Pai José e Costão Novo. Nessa região, o planalto sul brasileiro é interrompido por precipícios de mais de 500 metros de profundidade. Na parte catarinense há montanhas e vales profundos, que recortam a borda do planalto, e do lado rio-grandense predominam coxilhas e vales rasos. Há, às vezes, a ocorrência de ventos alísios, que provocam súbitos declínios de temperatura. Entre as espécies mais importantes de sua fauna podem-se destacar o lobo-guará, o puma e veado campeiro. São comuns o oníção-cacheiro e a capivara. Nas árvores altas ainda podemos observar algumas espécies de bugios, quase em extinção, notadamente, nas florestas ao norte do Brasil, onde o bugio moqueado é um acepipe (pitêu) servido por fora do cardápio até em restaurantes finos. Ecologistas constataram que, em apenas um ano, uma

família de siringueiros chega a abater 400 macacos. A extinção desses primatas parece especialmente cruel porque, segundo pesquisas científicas, os macacos são parentes mais próximos de nós do que se imagina. A diferença entre o código genético dos humanos e o do chimpanzé é de apenas 1,6%, revelando notar que os primatas também criam relações sociais semelhantes às humanas. Felizmente, na região do Parque Nacional da Serra Geral, não se tem notícias deste ignóbil crime - "Genocídio" - praticado contra os macacos no Brasil, que ora denunciarmos e pedimos providências do IBAMA para impedir o extermínio desses animais. Entre as aves encontram-se o gavião-pato, o gavião-pegá-macaco, águia-cinzenta, que estão ameaçadas de extinção. Destacam-se, ainda, o urubu-rei, a gralha-azul, o cuiu-cuiu e o papagaio-depeito-roxo, que embelezam o Parque. Atualmente, está sendo realizado o levantamento completo da área, incluindo as espécies vegetais, fauna e belezas naturais. O Parque Nacional da Serra Geral não dispõe por enquanto de infra-estrutura para receber visitantes, todavia, o seu vizinho Aparados da Serra conta com áreas de camping, restaurante, e área para piquenique, com acomodações em hotéis nas cidades de Cambará do Sul e São Francisco de Paula.



Faça um bom negócio. Anuncie no **CORREIO DA LAVOURA**



## IRIO

Irio Antonio Weschenfelder



### Feijoada do Irio

O super agito da temporada movimentou os salões da Riosampa, em festa memorável que começou depois do meio dia e se estendeu até oito horas da noite! Nos telões, Vasco x Flamengo dividiram atenções gerais. Foi dez. Buffet irrepreensível, um desfile de personalidades e a presença de exatas 1017 pessoas, recorde nos 17 anos de realização. Fotos Marco Antônio de Oliveira.



Xandrinho, Sheila Coutinho e o Deputado Fabinho Raunheitti



Tereza Madeira e Adilcélia Silva



Deputado Ernani Boldrim, Sueli, Aparecida Nunes e Francisco Martins, com a baiana Marly



Paulo de Tarso e Luis Antunes



A excelente performance da Banda Sabor de Maçã



Natália Giehl escolhe uma fitinha do Senhor do Bonfim, entregue pela, baiana Sueli Pereira



Cecília Borges e Sueli Pereira. E o décor dos salões? Obra da equipe de Telma & Cristina, o máximo!



Irio com a turma de Isa Marta



Prefeito Nelson Bornier, e as baianas

### Feliz aniversário

Completo idade nova, dia 25 de junho, a simpática e eficiente funcionária Marlice Maria Rodrigues Gonçalves, do Hospital do Iguapé.

### Vernissage

Na próxima quarta-feira, a Secretaria de Cultura realizará, às 19 horas, Exposição de Óleo sobre Tela, dos alunos da Professora Norma Baroni, na Casa da Cultura de Nova Iguaçu.

### Caravana light

Cumprindo a programação do mês de junho do corrente ano, a Secretaria de Cultura, Esporte e Lazer de Nova Iguaçu realizou, ontem, na Casa da Cultura, teatro com a Caravana Light. Esquete com os alunos da Casa da Cultura comandados pela Profª Sônia Barboza.

**A 1ª PALAVRA EM INGLÊS E ESPANHOL**

**YES**

MATRÍCULAS GRÁTIS

CHEGUE AO NOVO SÉCULO FALANDO

**INGLÊS E ESPANHOL**

RESERVAS DE TURMAS PARA AGOSTO.

S. JOÃO DE MERITI      NILÓPOLIS      NOVA IGUAÇU  
R. Manoel Machado Nunes, 78      Av. Mirandela, 151 s/s 208/210      Av. Gov. Portela, 1158  
TEL.: 756-1969      TEL.: 691-4429      TEL.: 667-5880

RECORTE ESTE ANÚNCIO, VÁ ATÉ O YES E GANHE 30% DE DESCONTO!

### ORJUCO MORETTI CONTABILIDADE

1967-1999 - 32 ANOS SERVINDO

LEGALIZAÇÃO DE FIRMAS, ESCRITAS FISCAIS E COMERCIAIS, IMPOSTO DE RENDA FÍSICA E JURÍDICA E DEMAIS SERVIÇOS CONTÁBEIS.

Av. Governador Amador Peixoto, 373 / sala 204  
Nova Iguaçu - RJ - TELS.: 667-4742 e 767-8559

Vai fazer Festinha Surpresa no Escritório? O Kit da Bonjour está de Parabéns.



**Kit para Festa Surpresa**

Disque: 768-2310

e, em alguns minutos você terá em mãos tudo quanto for necessário para que a festa seja um Sucesso.



Rua Alfredo Soares, 145 (casa)      667-5698  
Centro de Nova Iguaçu      FAX: 669-0180

**FAROL DAS TINTAS**

VENDE SEMPRE POR MENOS

TINTAS \* ÓLEOS \* PINCÉIS \* ALVAIADES  
GESSOS \* COLAS \* VERNIZES  
TUDO PARA PINTURA

Rua Quintino Bocaliva, 53/05 - N. Iguaçu - RJ  
Telefones: 667-8226 e 767-8388

**NB Contabilidade Nelson Bornier Ltda.**

ORGANIZAÇÃO DE EMPRESAS  
ASSISTÊNCIA FISCAL E COMERCIAL  
- BALANÇOS -

Escritório: Rua Profª Venina Correa Torres,  
230 - 10º andar - Telefone: 667-1747  
(sede própria)

**PEDRA BRITADA E DERIVADOS**

ESCRITÓRIO CENTRAL E EXTRAÇÃO:

Av. Abílio Augusto Távora, 3.793 - N. Iguaçu  
PABX: 667-1100

empresa santo antônio de mineração ltda.

**BONJOUR Casa do Pão**

Rua Alfredo Soares, 145 (casa)      667-5698  
Centro de Nova Iguaçu      FAX: 669-0180



## TRANSPORTE RODOVIÁRIO



Horários das linhas intermunicipais e interestaduais com partida do Terminal da Coderte

- ▶ Nova Iguaçu - São Paulo - Preço: R\$ 20,00  
Viação Itapemirim - 9h45m e 23h30m.  
Auto Viação 1001 - 13h30m  
Expresso Brasileiro - 10h e 00h15m (sexta-feira) e 23h45m (domingos)
- ▶ Nova Iguaçu - Campos (Via Macaé) - Preço: 20,79. Até Macaé: R\$ 14,48. Até Cabo Frio: R\$ 12,52.  
Auto Viação 1001 - Para Cabo Frio - 15h e 7h (somente aos sábados)
- ▶ Nova Iguaçu - Angra dos Reis - Preço: R\$ 9,73  
Viação Costa Verde - 5h30m - 6h20m - 10h30m - 13h - 15h - 18h30m.
- ▶ Nova Iguaçu - Macaé (Via Araruama, Iguaba, Iguabinha, Trevo, São Pedro da Aldeia, Trevo de Búzios, Verão Vermelho, Unamar, Barra de São João e Rio das Ostras).  
Rápido Macaense - 7h15m e 15h30m.
- ▶ Nova Iguaçu - Barra Mansa (Via Volta Redonda) - Preço: R\$ 7,40  
Empresa Evamil - 5h20m - 6h45m - 7h45m - 9h - 10h25m - 11h50m - 13h15m - 14h15m - 16h15m - 17h45m - 18h45m - 20h30m.
- ▶ Nova Iguaçu - Barra do Pirai (R\$ 6,80). Nova Iguaçu - Três Rios (R\$ 9,70). Nova Iguaçu - Mendes (R\$ 4,63). Nova Iguaçu - Vassouras (R\$ 5,40). Nova Iguaçu - Juiz de Fora (R\$ 9,90).  
Viação Progresso. Barra do Pirai - 8h - 10h30m - 12h - 15h - 19h. Três Rios - (Via Mendes e Vassouras) - 9h e 18h. Juiz de Fora - 9h30m (somente às segundas-feiras).
- ▶ Nova Iguaçu - Teresópolis (Via Caxias, Guapimirim e Parada Modelo)  
Auto Viação Teresópolis - 8h30m e 17h30m.
- ▶ Nova Iguaçu - Pati do Alferes (Via Barão de Javari e Miguel Pereira).  
Viação Normandy - 10h - 14h30m e 19h30m.
- ▶ Nova Iguaçu - Petrópolis (Tarifa A e Roleta). Obs.: Roleta via Caxias.  
Empresa Única-Fácil (ponte Rodoviária). Saídas diariamente de meia em meia hora, a partir das 6 horas da manhã.
- ▶ Nova Iguaçu - Niterói (Via Ponte) - Preço: R\$ 4,15.  
Nova Iguaçu - Niterói (Via Nilópolis, São João de Meriti, Caxias, Imbariê, Piabetá e Mage) - Preço: R\$ 1,80.  
Empresa Rio-Minho - saídas de 20 em 20 minutos.
- ▶ Nova Iguaçu - Praça Mauá (Tarifa A) - Preço: R\$ 3,00  
Nova Iguaçu - Castelo (Tarifa A e Micro-ônibus) c/ ar condicionado.  
Empresa Evamil - saídas de meia em meia hora.
- ▶ Nova Iguaçu - Pavuna (Integração Metrô) - Preço: R\$ 1,80  
Empresas Evamil e São José - saídas de meia em meia hora.



## ESTILO & COR PAPELARIA E LIVRARIA XEROX

DUPLICAÇÃO DIGITAL  
ACIMA DE:

- 400 UNID. do mesmo original ..... R\$ 0,04
- Acima de 50 UNID. .... R\$ 0,05

FAX - ENCADENAÇÃO - PLASTIFICAÇÃO  
MATERIAL DE ESCRITÓRIO E PAPELARIA  
CONFECCIONAMOS CRACHÁS PARA DIVERSAS FINALIDADES.  
PAPEL CHAMEX OFÍCIO II E A4  
Rua Bernardino de Mello, 1783 - Tel.: 667-3397  
(Ao lado do Colégio Iguaquano)

## FUNERÁRIA SÃO SALVADOR

CONCESSIONÁRIA DA PREFEITURA DE NOVA IGUAÇU

SERVIÇOS FUNERÁRIOS  
DIA E NOITE

TELS.: 767-0124 / 667-2317 / 768-0325

Atendemos e reservamos capelas em todos os cemitérios, inclusive no Jardim da Saudade

### ATENÇÃO:

Os preços dos serviços funerários prestados pela Funerária São Salvador são os menores de todo o Grande Rio, porquanto tabelados pela Prefeitura Municipal

Procure-nos em caso de necessidade

Urnas - Remoções - Capelas para velórios  
Ornamentações - Coroa - Flores - Mesa / Eça

Rua Dom Walmor, nº 179 - Nova Iguaçu

## Taça Cidade de Nova Iguaçu começa a definir seus finalistas neste domingo

No último domingo, 20 de junho, foram disputadas as partidas de ida válidas pelas semi-finais da Taça Cidade de Nova Iguaçu de Futebol (1ª Divisão). Em Santa Rita, jogando em seu campo, o Barros FC derrotou o EC Miguel Couto pela contagem de 1 a 0, gol assinalado por Gelson ainda no primeiro tempo da partida. No Estádio Domingos César de Castilho, do Morro Agudo FC, a AA

Volantes venceu o CE Maratona pelo placar de 1 a 0, gol assinalado no segundo tempo por Fabiano.

Neste domingo serão disputadas as partidas de volta, reunindo as equipes semi-finalistas, das quais sairão duas para a disputa das finais que irão apontar o campeão da competição. No Estádio Joel Pereira, o Miguel Couto vai enfrentar a representação do Barros, com o Miguel Couto precisando

vencer por qualquer resultado. Na outra ponta, o Barros joga com a vantagem do empate. Volantes e Maratona jogarão a outra partida no Estádio Nivaldo Pereira do Arte Flu. Nesta semi-final o Volantes joga com a super vantagem de até poder perder por um gol de diferença. Já a situação do Maratona é bem mais difícil, pois para garantir uma vaga nas finais terá que derrotar o Volantes por uma diferença de dois gols.



## Futsal: brasileiro ou uruguaio?

ADRIANO SANTOS

Brasileiro ou uruguaio?

É com essa dúvida que começa o nascimento do futsal, que surgiu com o nome de futebol de salão, até que em 1989, quando passou para a tutela da FIFA, ganhou o nome atual. Alguns contam que o futebol apareceu na década de 30 na ACM (Associação Cristã de Moços) de Montevideu, e que seu criador teria sido o professor Juan Carlos Cerriani Gravier, já falecido. Outra corrente afirma que a modalidade surgiu na ACM de São Paulo, praticada por alguns jovens em quadras de basquete. O certo é que o futsal, regulamentado, começou a ser praticado realmente no Brasil.

Em São Paulo surgiu a primeira entidade da modalidade, da qual se tem notícia até hoje. No Rio, criou-se a Liga de Futebol de Salão, atualmente com o nome de Federação de Futebol de Salão do Estado do Rio de Janeiro (FFSRJ). Já a Federação Uruguaia só surgiu em 1965.

A criação e a regulamentação das regras são outras provas que fazem diminuir as dúvidas quanto a nacionalidade brasileira do futsal. O primeiro livro de regras foi lançado em 1956 pelo paulista Luiz Gonzaga Fernandes, posteriormente adotado pela entidade que comandava o futsal mundial na época, a Fifusa (Federação Internacional de Futebol de Salão), com algumas modificações.

Mas não foram só os paulistas que contribuíram para a expansão e o desenvolvimento do futsal. Na mesma época, jovens cariocas praticavam o futsal na quadra do América Futebol Clube. Outra grande equipe carioca que brilhou intensamente pelas quadras do Brasil no início dos anos 60, foi a do Vila Isabel.

Assim surgiu a primeira rivalidade no futsal brasileiro, entre paulistas e cariocas, o que acabou contribuindo favoravelmente para o desenvolvimento do esporte em todo o País. Depois, a expansão da modalidade tornou-se inevitável pelas quadras de outros estados brasileiros, consequentemente proporcionando o crescimento de outras potências no Brasil, como o Ceará e o Rio Grande do Sul.

## Campeonato Iguaquano de Futsal terá doze equipes

Após o sucesso da Taça Cidade de Nova Iguaçu de Futsal (categoria adulta), que já se encontra em sua fase semi-final, começa a esquentar a briga pela disputa das quatro vagas restantes no campeonato Iguaquano de Futsal, cujo início está previsto para o mês de agosto.

Isto se deve porque as oito equipes que disputam a Taça Cidade de Nova Iguaçu de Futsal - Dela Obra, EE Percy Crispim, União Futsal, TC de Mesquita, SC Excursionistas, NICC, Instituto Brasil e Vasquinho de Morro Agudo - já garantiram o seu direito de participar no

Campeonato Iguaquano.

As equipes que devem se juntar a estas citadas acima são: Colégio Padrão, CE Novo Rumo, AA Vila de Cava e o Colégio JF. Este último, digase de passagem, está disputando o Campeonato Metropolitano do Estado do Rio de Janeiro.

## Futsal

## Colégio JF poderá ser a grande surpresa

O Colégio JF poderá ser a grande surpresa do Campeonato Iguaquano de Futsal. Esta Equipe, já consagrada entre as melhores da cidade tem no seu comando o diretor deste estabelecimento de ensino, Márcio Fonseca, um dos maiores incentivadores do futsal iguaquano. O time de futsal do JF contará, certamente, com jogadores renomados nesta modalidade esportiva, como Marcelinho, Fernandes e Chuff, entre outros.

## ESPORTE & SAÚDE



Para você que preza pelo bom estado de sua saúde e pela boa forma do seu corpo, o SESC-NOVA IGUAÇU oferece diversas atividades esportivas: Musculação, Capoeira, Hidroginástica, Natação, Judô, Yoga, Ginástica e Karatê.

Escolha a que melhor atende a sua expectativa e venha fazer parte de nossas turmas. E para a garotada que pretende dominar o esporte de quadras, a opção é matricular-se nas seguintes atividades: Voleibol, Handebol, Basquetebol e Futsal.

Os interessados deverão entrar em contato com o Setor de Esportes para obter mais informações.



## Registro de Imóveis da 2ª Circunscrição da Comarca de Nova Iguaçu, Estado do Rio de Janeiro

ENÉAS FERNANDES BOECHAT, Oficial do Registro de Imóveis da 2ª Circunscrição desta Comarca, por nomeação na forma da lei, etc....

Pelo presente, atendendo ao que lhe foi requerido pela IMOBILIÁRIA ARPOADOR LTDA., com sede na rua Cel. Bernardino de Melo nº 1.919, sala 19, na cidade de Nova Iguaçu, Estado do Rio de Janeiro, inscrito no C.G.C. do M.F. sob o nº 33.183.914/0001-94, INTIMA Cristiano dos Santos, Etelvina da Rocha e Silva, Antonio Luiz de França, Edmundo Massadar e Edson Massadar, Maria de Lourdes Teixeira de Souza, João Gonçalves Correia, Belarmino Dias Fontes, Olga Moreira dos Santos, Henriqueta Alves dos Santos, Izaura Neves Bittencourt, Syllas Ferreira, João Domingos dos Santos, Estefania Belak dos Santos, Clodoaldo Medeiros do Nascimento, Maria Lydia Brasileiro de Almeida e Antonio Soares Figueredo, para comparecerem em seu cartório, na rua Getúlio Vargas nº 90, nesta cidade, para pagarem as importâncias de R\$ 505,00, R\$ 480,00, R\$ 555,00, R\$ 555,00, R\$ 585,00, R\$ 505,00, R\$ 560,00, R\$ 585,00, R\$ 570,00, R\$ 505,00, R\$ 560,00, R\$ 555,00, R\$ 585,00, R\$ 505,00 e R\$ 505,00, respectivamente, referentes as prestações atrasadas dos lotes números 99, 118, 183, 201, 226, 256, 359, 626, 635, 818, 838, 844, 854, 146, 638 e 144, respectivamente, situados no loteamento denominado BAIRRO JARDIM SÃO JORGE, em Engenheiro Pedreira, no município de Japeri, neste Estado, outrora 6º distrito deste município, por eles prometidos comprar, e as que se vencerem até a data do pagamento, sob pena de decorrido o prazo legal de 30 dias, ser o compromisso rescindido e canceladas as respectivas averbações, tudo nos termos da lei nº 6766 de 19 de dezembro de 1979, Nova Iguaçu, 23 de junho de 1999. O Oficial: Enéas Fernandes Boechat, matrícula no Iperj nº 06/2949.



Marque um gol de placa. Anuncie no  
**CORREIO DA LAVOURA**

Ligue: 667-3648

## BAR DO PADRINHO

Onde você entra anônimo e sai de lá BACANA

DELICIA DE SKOL GELADA E SOPA QUENTE.

Administrado pelo Padrinho Alcir.

Rua Otávio Tarquino, 659 (próximo ao EC Iguaçu)

TEL: 660-4472