



CORREIO DA LAVOURA

PREÇO DESTE EXEMPLAR: R\$ 0,50

DE 05 A 11 DE JUNHO DE 1999 - Nº 4.229

NOVA IGUAÇU (RJ) - ANO LXXXIII

Moradores da Rua Tutsi, em Ambaí, clamam por saneamento básico

Os moradores da Rua Tutsi, no bairro Ambaí, neste Município, reclamam e pedem ao Governo Municipal providências urgentes no sentido de dotar a rua de melhoramentos que se fazem necessários.

A moradora Felina da Silva Vieira, 57 anos, moradora há 22 anos no bairro, comentou, ao ser indagada pela reportagem do CL: "A rua precisa de esgoto, luz e recolhimento regular de lixo, já que pagamos impostos e taxas e em contrapartida não recebemos o mínimo atendimento por parte da Municipalidade. Vivemos no maior abandono". Maria Ludovina Santos, 42 anos, moradora no bairro desde 1977, também dirigiu-se à reportagem do CL: "Precisamos aqui de uma máquina para nivelar a rua e tapar os buracos. Do jeito que está não pode continuar". Senhorinha da Graça Nogueira Pereira, 34, há 10 anos vivendo em Ambaí, foi veemente: "Este governo não funciona. Que história é essa de cidade

limpa? Aqui o lixo fica amontoado na rua porque o lixeiro não passa. Ratos e mosquitos trazem doenças para as crianças". Maria Terezinha Pereira do nascimento, 50 anos, uma das mais antigas moradoras do bairro - chegou lá para residir em 1949 - , tem saudades de outros tempos: "Aqui - declarou ao CL - já foi melhor, mas agora, com o crescimento do próprio bairro, os problemas também aumentaram". Para Vera Lúcia Batista Sena, 38 anos, em Ambaí desde 1975, um dos principais problemas é a falta de iluminação pública. "O lixeiro - frisou - por aqui não passa e quando chove minha casa fica inundada". Finalmente Gisele Pereira de Moraes foi a mais contundente no apelo: "Atenção, senhor Prefeito, saia do seu gabinete e dê um pulinho até aqui. Não temos esgotos, as valas correm a céu aberto. E o pior de tudo: como acontece em tantos outros bairros de Nova Iguaçu, a nossa Rua Tutsi consta na Prefeitura como asfaltada".

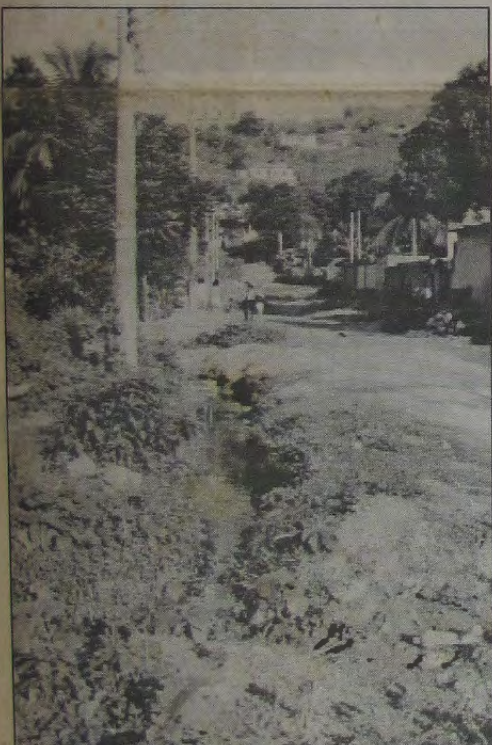

A Rua Tutsi, no bairro Ambaí, está realmente em situação precária. A imagem não mente. Seus moradores têm toda a razão quando dirigem ao Chefe do Executivo toda sua indignação com o estado de abandono a que foram relegados pela Municipalidade.

Câmara de Nova Iguaçu vota Lei de Diretrizes Orçamentárias para 2000

A Câmara Municipal de Nova Iguaçu aprovou na última terça-feira (01/06) por unanimidade, a Lei de Diretrizes Orçamentárias (L.D.O.) para o exercício do ano 2000. A LDO atende a uma determinação da legislação vigente com prioridades do Executivo para a elaboração do orçamento que deverá atender aos projetos

previstos para o próximo ano. O objetivo é acabar com o desperdício de dinheiro público a fim de promover melhor distribuição de rendas com o intuito de alcançar a mais justa alocação de recursos para a solução de problemas identificados como prioritários.

Continua na página 2

Governo do Estado discute em seminário os problemas da Baixada Fluminense

Foi realizado, no dia 1º de junho, no Centro de Formação de Líderes, no bairro Moquetá, em Nova Iguaçu, o I Seminário Estadual de Políticas Públicas da Baixada. O Seminário serviu para debater e procurar soluções para os municípios da Baixada Fluminense. Estiveram presentes ao evento os prefeitos da Baixada, associações de moradores, sindicatos, empresários, políticos da região e autoridades estaduais.

Abrindo o Seminário, Cornélio Ribeiro, Secretário de Estado da Baixada Fluminense, falou da importância da realização do evento para a discussão dos assuntos relevantes da Baixada, como o desemprego, a educação, o desenvolvimento social, a saúde e a segurança, considerando que a Baixada tem 13 municípios e mais de 3 milhões de habitantes. Cornélio frisou, "que a Baixada é uma região de grande potencial econômico e por isso mesmo o Governo do Estado se preocupa e procura desenvolvê-la". Disse também que, "o Governo anterior deixou o Estado desamparado, com dificuldades financeiras em todos os setores da administração".

O prefeito de Nova Iguaçu, Nelson Bornier, como anfitrião, tomou a palavra, agradecendo a presença de todos os participantes. Bornier ressaltou a importância da criação de uma Secretaria somente para discutir assuntos da Baixada, dando relevância

ao Hospital da Posse, que segundo ele "presta um atendimento precário a população". Bornier revelou-se preocupado com o corte de verbas ao SUS (Sistema Único de Saúde), "que irá piorar ainda mais essa situação", frisou. Continua na página 2



Nelson Bornier quando discursava na abertura do Seminário, ladeado pelo prefeito de São João de Meriti, Antônio de Carvalho e pelo Secretário da Baixada Fluminense, Cornélio Ribeiro.

Projeto Básico da Câmara de Nova Iguaçu é exposto em maquete

(página 2)

Queimados realizará I Fórum Municipal de Cultura

(página 5)

ney Crespo



COLÉGIO - CURSO EQUIPE GRAU

NOVA IGUAÇU: 667-1188 • NILÓPOLIS: 691-6296

"Da 5ª série ao Vestibular, uma lição de qualidade."

Projeto Básico da Câmara de Nova Iguaçu é exposto em maquete

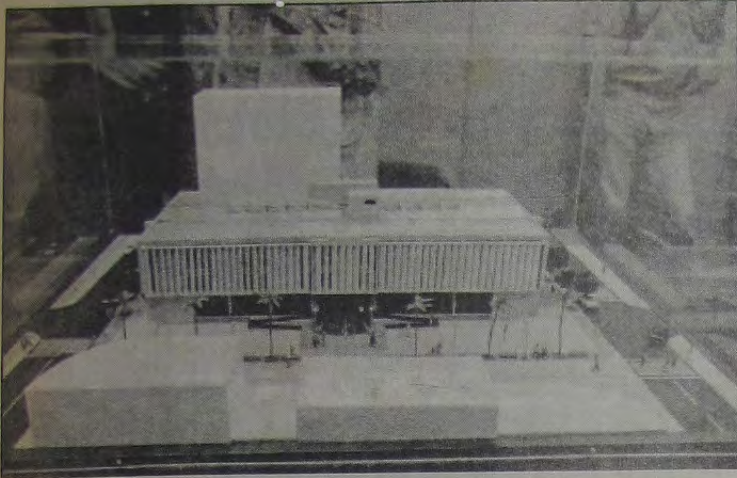

A nova sede do Poder Legislativo de Nova Iguaçu já pode ser vista na Câmara Municipal. É que o projeto básico das instalações da nova Câmara está traçado através de uma maquete arquitetônica elaborada pela empresa Pontual Arquitetura. O projeto foi apresentado na segunda-feira (31/05) ao prefeito Nelson Bornier, ao Presidente da Câmara Mário Marques, ao Secretário Municipal de Urbanismo, Vicente Loureiro, e a 15 vereadores no gabinete do vice-prefeito, Eduardo Gonçalves.

O novo prédio, que abrigará a instituição mais antiga da cidade, "não será de luxo, mas marcará seu espaço no município", de acordo com Mário. Composto por três andares, o prédio, além de se assemelhar à arquitetura da prefeitura, já que ficará localizada bem próxima à ela, também contará com detalhes da Assembleia Legislativa do Estado. Serão 33 gabinetes com 19 metros quadrados, medida maior do que os gabinetes de deputados estaduais.

A área construída é de 3,9 mil metros quadrados, incluindo o sub-solo, que terá vaga para cerca de 38 veículos. A nova sede será construída onde hoje fica localizada a Praça Carlos Gomes, entre as Ruas Itacurussá e Terezinha Pinto. De acordo com o autor do projeto, Davi Pontual, a fachada lateral, que fica na Rua Itacurussá, via de acesso à Prefeitura de Nova Iguaçu, também será valorizada, já que no futuro poderá haver integração entre os dois poderes e uma possível transformação do local em Paço Municipal. Na parte da frente, a arquitetura é bem semelhante à sede do Executivo, com colocação de hastes para diminuir o calor que a parte re-

ceberá. Terá entrada exclusiva para os parlamentares, duas rampas de acesso separadas por corrimão, auditório de convenções com sistema de tradução simultânea. "Enfim, será um prédio público que atenderá a todas as exigências previstas pelas normas técnicas", comentou Pontual.

O prédio terá um "miolo" no centro, com um por onde entrará luz natural e ventilação, realizando efeito "chaminé", a fim de melhorar a temperatura em ambientes que não tenham ar condicionado, como no caso as galerias para o público. "Ar condicionado central aumentaria muito os custos; a manutenção também ficaria cara. Além de que um aparelho de ar condicionado em cada sala será mais viável, porque só será ligado quando houver alguém", completou. No "miolo" da nova sede haverá uma interligação das duas partes dos compartimentos através de uma ponte. "Terá um efeito moderno", lembrou o secretário de Urbanismo, Vicente Loureiro.

Alguns vereadores que estiveram presentes sugeriram ainda a instalação de um sistema de som que alcançasse cada gabinete. "A empresa que será escolhida terá que complementar os custos com cálculos estruturais, instalações prediais e sistema de sonorização. No final deste mês, a Pontual irá apresentar os custos da construção, que ficará a cargo de uma empresa que será escolhida por licitação na modalidade Concorrência Pública.

Os vereadores que estiveram presentes à apresentação foram Acarisi Ribeiro, Nozinho, Candinho, Tuninho Távora, Carlos Ferreira, Célio Carreiro, Daniel da Padaria, Flávio Nakan, Jesuê de Brito, Jorge Aguiar, Deca, Sebastião Corredeira e Wanderlei Rosa.

CORPUS CHRISTI

Tapete Litúrgico foi estendido na Rua Lafaiete Pimenta

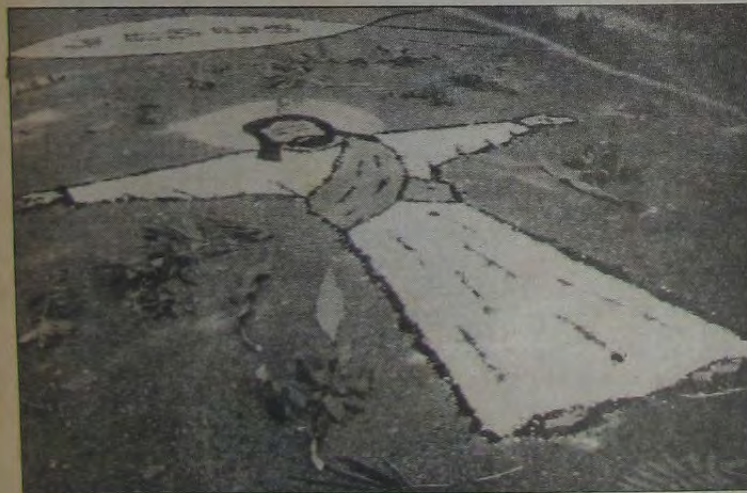

A Comunidade da Igreja Nossa Senhora Aparecida, situada na Rua Lafaiete Pimenta (Bairro Fraternidade, nas proximidades da Rua da Feira), por intermédio do seu Pároco Obertal Xavier Ribeiro, mobilizou-se para a confecção do tradicional Tapete Litúrgico, por ocasião da celebração de Corpus Christi, no último dia 3 (quinta-feira). Na formação do Tapete

foram utilizadas pétalas de flores, serragem, cascas de cebola, alho, ovos, tampinhas de garrafas, pó de café usado, etc.

Esse trabalho dos membros da Comunidade Nossa Senhora Aparecida envolveu a Paróquia de São José Operário, a Comunidade da Igreja de Santa Luzia e Jesus Bom Pastor, que esteve reunida para a celebração da missa e da procis-

são com o Santíssimo, por toda a extensão da Rua Lafaiete Pimenta.

Rui Viana, um dos elementos que mobilizaram a Comunidade para a celebração de Corpus Christi e a confecção do Tapete Litúrgico, ressaltou esta semana a importância do apoio prestado pela Secretaria de Cultura, Esporte e Lazer, pela CODENI e Emlurb.

Governo do Estado discute em seminário os problemas da Baixada Fluminense

Conclusão da 1ª página

Logo após, Antônio de Carvalho, prefeito de São João de Meriti, declarou: "Existe uma dificuldade muito grande para gerir verbas e administrar uma prefeitura". E acrescentou: "Para sair do trauma que estamos vivendo, vamos levar nossa preocupação até Brasília, para mostrar nossas dificuldades ao Governo Federal".

A seguir, Tito Riff, Secretário de Estado do Desenvolvimento e Turismo, prestou informações importantes: "A CODIN (Cia. de Desenvolvimento da Indústria) terá uma participação importante no desenvolvimento da Baixada Fluminense. O Rio de Janeiro é o segundo maior Parque Industrial do País. O Rio de Janeiro tem vantagens competitivas com os outros estados, pois há uma conscientização do poder criativo de trabalho e com isso haverá uma maior capacidade de desenvolvimento para o Estado e para a Baixada".

Já Hélio Cordeiro, Secretário de Estado de Educação, falou sobre o Programa de Educação Integral, reunindo todas as forças políticas do Governo para o fortalecimento do ensino no Estado.

Finalizando, Ruben César Fernandes, do Movimento Viva Rio, declarou que a violência no Estado está sendo reprimida com energia, "mas as dificuldades são muitas porque essa violência também é um problema social". Ficou claro o firme propósito do Governo do Estado, que acredita que só com uma transformação política no Estado e no País poderá haver dias melhores para o povo brasileiro.

Câmara de Nova Iguaçu vota Lei de Diretrizes Orçamentárias para 2000

Conclusão da 1ª página

Nenhum parlamentar apresentou emenda à Lei e em seu discurso, o vereador Flávio Nakandakare (PT) ressaltou que não poderia votar contrário à mensagem do Prefeito Nelson Bornier, que segundo ele, teve o bom-senso de indicar projetos de grande alcance social, entre eles, citados pelo vereador, o de incentivar o Ensino Fundamental Público abrangendo também Ensino para jovens e adultos, ampliação da ação do governo municipal através de convênios com creches comunitárias, criando condições para atender um número maior de crianças de comunidades carentes e fomentar a construção de casas populares destinadas à população de baixa renda. Dentro da administração governamental e planejamento, Bornier resalta o trabalho conjunto com o Poder Legislativo no sentido de tornar realidade a construção de um prédio para abrigar a nova sede da Câmara Municipal.

FORUM DE INFORMÁTICA

Joaquim Carvalho



Mercado brasileiro de impressoras

De acordo com pesquisa do IDC, o mercado de impressoras cresceu pouco no Brasil em 1998 - apenas 5,25%. A participação das matriciais caiu de 18,8% em 1997 para 13,2% no ano passado. As impressoras a laser também tiveram uma pequena queda - de 9,1% para 8,4%. Já os modelos a jato de tinta cresceram sua participação de 72,1% para 78,4%.

Software de segurança na Web mais vendidos

A Network Associates lidera o ranking de programas para segurança na Web mais vendidos, segundo pesquisa do CRN USA. Foi citada por 28% das empresas entrevistadas no primeiro trimestre deste ano. Em segundo lugar aparece a Microsoft, com 20%, seguida pela Symantec, com 11%, e pela Netscape, com 7%.

Mercado de PCs na América latina

No ano passado, foram vendidos 3,7 milhões de PCs na América Latina, o que representa um crescimento de 10% em relação a 1997. Os números são da Dataquest, unidade do Gartner Group. O Brasil fechou o ano com 7% de crescimento nas vendas.

Fonte: Reseller News

Você vê boas oportunidades na venda de contratos de extensão de garantia?

No mercado americano é comum a oferta de opções de extensão de garantia no momento da venda de equipamentos. No Brasil, esse procedimento não é usual. Você, cliente, pagaria mais para aumentar o prazo de garantia dos equipamentos? Ligue para a Cache Informática, ou mande sua resposta para o nosso e-mail.

Cozinha mineira em Nova Iguaçu

O meu amigo Cordovil, acaba de inaugurar num amplo salão com confortável espaço para 400 pessoas, a mais nova opção de alimentação em Nova Iguaçu (BATI BOKAS - Self-Service), com o melhor da comida mineira. Aberta também aos domingos. Local: Av. Governador Portela, 1200 - 1º Piso.

Correspondência para esta coluna (via e-mail):

cache@abeu.com.br



CACHE (CENTRO)
TEL.: 667-2887 / 667-3658

IGUAÇU TOP SHOPPING
TEL.: 667-2335 / 667-1839

SHOPPING GRANDE RIO
TEL.: 752-3239

PENTIUM CELERON 333MHZ
C/ KIT 30X E FAX/MODEM 56K
R\$ 1.899,00 À vista
ou 12x financiado.

ACESSÓRIOS PARA TELEFONIA ANALÓGICA E DIGITAL

PROMOÇÃO
Kit Isqueiro; Baterias; Carregadores; Eliminadores de Bateria, etc...

KIT ISQUEIRO
(Samsung, Ericson, Nokia, Motorola)
R\$ 19,90

Telefones úteis

Policia	190
Bombeiros	193
Emergência médica	192
Defesa Civil	199
Disque-Denúncia	253-1177
Cedae	195
Policia Federal	667-1918
Light	0800-21-0196
Telerj	103 / 104
Telerj informações	102
Deleg. da mulher	667-4121
4º CIRETRAN	796-3535
IML	667-3250
Serv. Funerários	667-2317
Procon	1512

CORREIO DA LAVOURA

JORNAL FUNDADO A 22 DE MARÇO DE 1917
POR SILVINO DE AZEREDO
REDAÇÃO E OFICINAS: R. LUIZA LAMBERT, 91
TELEFAX: 667-3648 - CEP 26.215-320

EDITOR CHEFE
ROBINSON BELEM DE AZEREDO
DIREÇÃO ADMINISTRATIVA
GERSON BELEM DE AZEREDO
PLANEJAMENTO GRÁFICO
NEY CRESPO

COLABORADORES:

Arthur Cantalios, Elenira de Vasconcelos Silva, Ney Alberto, Adriano Santos (esportes), Celso Martins, Ivo A. Weschenfelder, Sara Rozinda, Jorge Kafka (reportagem) Sonia Maria de Carvalho Barbosa, Edna Rodrigues e Flavio Rodrigues (diagramação e arte), Wagner Bispo (fotografia)

Editoração Eletrônica: StudyGraph - Tel/fax: 768-4391
Fotolito e Impressão: GRÁFICA E EDITORA JORNAL HORA H
Rua Alexander Gama Corrêa, 37 - Nova Iguaçu



Faça um bom negócio. Anuncie no
CORREIO DA LAVOURA

NEGÓCIO É O SEGUINTE:

ARTHUR CANTALICE



Um Iguaquano na presidência

Calma, leitor(a). Ainda não estou pregando a necessidade de colocar um cidadão de Nova Iguaçu no lugar do presidente viajante e entreguista que ocupa (tão desastrosamente) o Palácio do Planalto. O título desta nota é referente ao fato de estar na presidência do Tribunal Regional Eleitoral (TRE) um ilustre cidadão iguaquano: o desembargador Luis Carlos Guimarães, recentemente empossado.

Quando de sua posse, Luis Carlos Guimarães pronunciou bonito discurso que guardei cuidadosamente, embora discordo de um trecho no qual ele afirmou serem desnecessários controles externos ou CPIs relativos ao funcionamento do Poder Judiciário. Na opinião do atual presidente do Tribunal Regional Eleitoral, tais controles podem desintegrar o Poder Judiciário.

Não acredito que a CPI do Judiciário, atualmente em funcionamento no Senado, possa resultar na desintegração do Poder Judiciário, na sua debilitação, ou possa produzir uma deterioração da estrutura democrática.

Concordo, inteiramente, com o desembargador Luis Carlos Guimarães quando ele afirma que alguns poucos desejam a desmoralização do Judiciário, "por interesses excusos, subalternos e inconfessáveis". Tenho quase certeza de que, ao dizer isto, Luis Carlos Guimarães estava com seu pensamento voltado para essa figura chamada Antonio Carlos Magalhães, que o jornalista Hélio Fernandes há muito tempo denomina de ACM-Corleone.

O presidente do Tribunal Regional Eleitoral lembrou que, nos últimos três anos, sete magistrados foram condenados à prisão pelo Tribunal de Justiça do Rio de Janeiro, "separando o joio do trigo".

Negócio é o seguinte: a CPI do Judiciário está mostrando à opinião pública que há mais joio para ser separado do trigo. Hoje ninguém mais tem dúvida de que juizes como o Nicolau, de São Paulo, e o Mello Porto, do Rio, estão mais para joio do que para trigo.

Câmara Municipal ruim

Depois de ter conhecido de perto o funcionamento do Congresso Nacional, o Lula, que tinha sido um deputado federal espetacularmente votado, afirmou que havia lá "uns trezentos picaretas". Não sei se o Lula errou pra mais ou pra menos, mas sei muito bem que nosso Congresso Nacional é ruim.

Não sei se na Câmara Municipal de Nova Iguaçu há picaretas. Espero que não exista nenhum, mas, pelo andar da carruagem, estou certo de que é uma Câmara Municipal ruim. Bem recentemente, os vereadores iguaquanos, em sua maioria, provaram isso.

Primeiro foi no caso da votação do projeto que daria passe livre, nos ônibus municipais, aos estudantes da rede pública de ensino. Os vereadores classificados como "chapa branca" colocaram em funcionamento o rolo compressor e, vergonhosamente, derrubaram o projeto duas vezes.

Depois entrou em pauta um interessante e importante projeto destinado a alterar o horário de funcionamento das agências bancárias de Nova Iguaçu. O atendimento ao público passaria a ser mais racional, mais humano, e até iria beneficiar os bancários por meio do pagamento de horas extras ou com a possibilidade de contratação de alguns bancários atualmente desempregados. Mas a mentalidade atrasada de muitos vereadores impediu tudo isso. Se não me engano, o vereador Nagi Almavny disse que o projeto era inconstitucional. Não era. Está lá no artigo 30 da Constituição: "Compete aos Municípios: 1) legislar sobre assuntos de interesse local."

Negócio é o seguinte: o horário de atendimento ao público nas agências bancárias é assunto de interesse local. Os que pensam de modo contrário aos interesses do público (e neste público estão incluídos os próprios eleitores dos vereadores) não têm vocação para o exercício do mandato de representante do povo. São, apenas, enganadores do povo.

Outro enganador

A Associação Brasileira de Imprensa (ABI) fez 91 anos em abril. A Edição Especial de Aniversário (do **Jornal da ABI**) até hoje não ficou pronta porque um enganador foi contratado para fazer o trabalho: André Motta Lima, aquele bobalhão que não gosta de ser chamado de espertalhão. Pelo jeito, também não suporta trabalhar. Prefere enganar.

ESSA É PARA QUEM GOSTA DA SUA CASA

Tudo o que você precisa para decorar o seu espaço com bom gosto. Venha correndo!

SUPER PROMOÇÃO MAV

TUDO EM ATÉ **4X** SEM JUROS!



MAV DECORAÇÕES

RUA OTÁVIO TARQUINIO, 553 - CENTRO - NOVA IGUAÇU FONE: 667-2495

Planos e seguros de saúde

* Luiz Marcelo Lubanco

O Paciente é o destino e o objetivo da organização médica. Tal ordem jamais foi subvertida. O advento dos planos de saúde e seguros - saúde veio estimular tal prática, dando aos pacientes a segurança de custeio do tratamento. Essa tríade deveria ser das mais harmônicas, o que não ocorre em razão do deslocamento de alguns preceitos básicos.

O plano de saúde e seguro - saúde passam a estar no meio da relação de prestação de serviços, quando deveriam estar à margem dela. Não poderiam e não deveriam estabelecer regras de tratamento, produtos e quantidades de produtos a serem utilizados ou os que não poderiam ser utilizados. Basicamente, a obrigação do plano de saúde e seguradoras com hospitais e clínicas, visava o fim da burocracia e dos gastos desnecessários. O que se perdeu na mudança do enfoque foi a noção de que, mesmo se todas as seguradoras e planos de saúde desaparecessem do mapa, nada seria alterado com relação à doença, aos pacientes, aos médicos e hospitais. Raciocinemos ao contrário: se de repente deixassem de existir doentes. Fatalmente os hospitais feneceiriam por absoluta ausência de maté-

ria-prima. Imaginemos se inexistissem hospitais. Os doentes, com certeza, morreriam por causas banais. Enquanto existirem enfermos, existirão hospitais e médicos. Os planos de saúde são coadjuvantes nessa relação e, não, protagonistas.

Ao se prestar serviço médico/hospitalar, deve-se levar em conta que, se o plano de saúde e seguro não pagam a fatura no todo em parte, quem deve é o paciente. O contrato, ainda que mantido entre hospital e convênio, refere-se à mera substituição de paciente. Uma vez não cumprida a obrigação de pagamento pelo plano de saúde e seguradora, é o paciente (tomador do serviço prestado) o devedor de tal obrigação frente aos médicos, hospitais e clínicas, devendo o paciente cobrar do plano de saúde e/ou seguradora a sua obrigação.

A tríade formada por hospitais e clínicas, planos de saúde e seguradoras e pacientes será saudável desde que cada um desempenhe corretamente seu papel, não em detrimento um do outro, mas a seu favor.

* Luiz Marcelo Lubanco é advogado empresarial e consultor jurídico da Associação de Hospitais e Clínicas do Rio de Janeiro.

Andando por aí



JOÃO DA RUA

Mais sacanagem contra o povo

Os preços dos remédios subiram 3,6% esta semana. Segundo a ABIFARMA (Associação da Indústria Farmacêutica), o reajuste é em função da desvalorização do Real e a alta do Dólar, sob alegação de que muitos medicamentos são importados. Mas quem embarcou nessa e está satisfeito com este aumento, pode ir tirando o cavalião da chuva, que mais dois reajustes já estão na pauta até o fim deste ano. Pelo IPC (Índice de Preços ao Consumidor), a inflação acumulada de janeiro a maio foi de 3,81, enquanto que os remédios contabilizaram 7,6% de aumento, portanto, acima da inflação.

Negócio é o seguinte: enquanto o povo estiver acovardado no seu canto, este tipo de sacanagem vai continuar.

E o aposentado, como é que fica?

O aposentado prossegue na sua via crucis. A maioria doente, ganhando aquela fortuna de R\$ 130 por mês, está com uma grande dúvida: não sabe se compra comida ou se compra remédio. Deixar de comer é mais fácil. Todos já estão acostumados a passar fome.

Como diz o dito popular: pobre vive de teimoso.

E o Shopping à Céu Aberto?

Falta apenas um ano e meio para terminar o governo Nelson Bornier. Duas promessas até agora não foram cumpridas: o Shopping à Céu Aberto, e a mudança do trânsito de Nova Iguaçu, tão prometida depois da inauguração da Via Light. Os agentes da Cositran precisam substituir os sinais apagados. Em frente ao Supermercados Vianense o pedestre não tem vez. Não basta só multar, é preciso orientar o motorista e dar segurança ao pedestre. Um viaduto ligando a Via Light à Estrada de Madureira se faz necessário com a máxima urgência. Os engarrafamentos nas bandas de cá crescem dia a dia.

Quando será que o trem vai melhorar?

A Supervia já começou a fazer reparos na via permanente, substituindo os dormentes podres. Outro dia pegamos um trem até Queimados. Confesso que não existe condução melhor que o trem correndo bem. É rápido, não tem poluição, nem engarrafamento. Em 35 minutos de viagem chegamos em Queimados, contra 40 minutos de ônibus.

A Supervia só precisa colocar policiamento nos trens e nas estações, porque ultimamente, quando pertencia a Flumitrens, o trem era bastante sabotado, com acidentes premeditados, roubo de fios, arrastões, assaltos e tráfico de drogas. Tudo isto para afastar o usuário dos trens para os ônibus.

Tuninho Távora e Bornier levam melhoramentos à Cabuçu



Momento da inauguração da rua Antônio de Oliveira Carvalho (antiga rua Itororó), pelo prefeito Nelson Bornier. À esquerda o Vereador Tuninho Távora, e ao centro o vice-prefeito Eduardo Gonçalves.

Por indicação do Vereador Tuninho Távora, foram atendidas uma das mais antigas reivindicações dos moradores da Rua Itororó, no distrito de Cabuçu. Sábado passado, dia festivo para o bairro - o prefeito Nelson Bornier inaugurou várias obras de pavimentação, saneamento, dragagem e iluminação, quando na oportunidade foi realizado na comunidade um vasto programa de ação social, com atendimento médico, programas sociais, coleta de lixo, orientação sobre impostos e até matrículas em escolas municipais. O ônibus caravana da saúde, projeto FENIG, prestou atendimento ginecológico, odontológico e pediátrico.

A situação da Rua Antônio de Oliveira Carvalho (antiga Itororó) era precária. Quando chovia, se transformava num rio, e depois era aquele lamaçal, onde as pessoas perdiam tudo nas

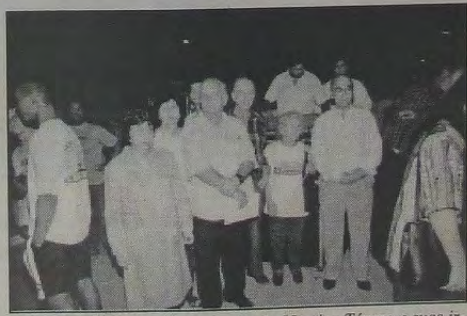

O Vereador Tuninho Távora, o irmão Vitorino Távora e suas irmãs com o prefeito Nelson Bornier junto dos moradores da comunidade, durante as festividades de inauguração.

enchentes. Outras ruas periféricas, como Otávio Teixeira, Verq Lúcia e Aliança, também receberam melhoramento de pavimentação, nova iluminação, redutores de velocidade e placas de sinalização.

O evento se estendeu até às 22 horas, com show de palhaços para a gurizada, e a apresentação dos grupos de pagode Gente Nossa e Compromisso Certo.

Rádio Rio de Janeiro 1400 AM Programa REFLEXÕES

Todas as 6^{as} feiras das 23 às 24 h.

Apresentação: PAULINHO LEOPOLDO

RECÔNCAVO FLUMINENSE. ADOTE ESTA IDÉIA



MEDICINA & SAÚDE

Dr. Ruy Ferreira da Silva



Palavra do médico

"O diálogo com o paciente, apesar dos avanços tecnológicos, continua sendo uma ferramenta básica e imprescindível nos processos de diagnóstico, tratamento e cura".

Não é meta fácil colocarmos-nos à margem da velocidade que nos é imposta pela cultura vigente. Felizmente, ainda é ocasionalmente possível desconectarmos-nos rumo a algum lugar onde seja possível deter-se e contemplar o passar do tempo em sua forma circular: amanhecer, pôr-do-sol, noite...

De uma forma realista entretanto, a vida "contra o relógio" tem sido uma constante e vem ocupando os mais recônditos momentos da nossa vida moderna, inclusive aqueles que se algo é realmente necessário esse algo é o tempo. A consulta médica, por exemplo.

Os médicos atendem uma quantidade de pacientes cada vez maior e em menor espaço de tempo. As consultas costumam durar de 5 minutos até algo mais de 20, na média em torno de 10 minutos. Muitas pessoas saem dos consultórios sem noção de um diagnóstico provável, com a sensação de que não lhes foi dispensada atenção suficiente.

Porém, em um mundo onde "tempo é dinheiro" e não há tempo a perder, quem é a vítima? O médico, o paciente, os sistemas de saúde? Provavelmente todos.

Sem dúvida, a medicina conta ainda com recursos básicos e fundamentais que contribuem para estabelecer um vínculo mais fluido entre o médico e seu paciente, ponto chave para qualquer chance de êxito terapêutico.

O diálogo é uma ferramenta extremamente efetiva para iniciar e fortalecer a relação médico-paciente, conforme estudo concluído recentemente na Escola de Medicina da Universidade de Cincinnati, Ohio.

Após analisar minuciosamente 2315 consultas de pessoas adultas com médicos de família, os responsáveis pelo estudo observaram que quando se dedica um tempo da consulta exclusivamente para falar, por mais breve que seja, e não necessariamente sobre temas de saúde, se logra obter um elevado grau de satisfação por parte do paciente.

David A. Gross, autor do trabalho, destaca a importância de "conectar-se" de forma mais humana possível com quem está sofrendo e solicitando ajuda, para quem é fundamental dedicar um mínimo de tempo simplesmente para dialogar.

Por outro lado, as consultas muito breves não permitem ao paciente expor seus medos ou insatisfações sobre os quais deseje conversar com seu médico. Qual o significado dos resultados dos exames? Qual é a gravidade do problema? Que se pode fazer para sentir-se melhor?

"Os pacientes necessitam ser tratados como seres humanos, não como máquinas", assinala o Dr. Kurt Stange, co-autor do trabalho.

Já para Aldous Huxley em seu "Admirável Mundo Novo" não havia dúvida: o alijamento da natureza proporcionado por muitos avanços tecnológicos supõe a perda da individualidade e a corrupção da personalidade. Porém, talvez, nem tanto.

A importância do estudo, publicado no The Journal of Family Practice, serve talvez para refletirmos que em meio a tantos avanços tecnológicos, muitos deles de valor inestimável, as palavras, o diálogo, continuam sendo um instrumento básico e imprescindível na relação entre dois seres humanos, um dos quais necessita (senão ambos) ser atendido, aliviado, ouvido...

(Transcrito da UNIMED Notícias / maio/junho 99)

Velha Lisboa

Helin Rodrigues Luiz

Velha Lisboa
Todos conhecem a nossa história
De amores célebres
Verdadeiro sem igual
Mais um grito de audácia e bravura
Rasgou-se a fita de Brasil e Portugal

Oh! Pátria-mãe
Por favor, tu não se zangues
Que todos sabem
Fostes mãe de verdade
Mas não te esqueças que teus filhos já cresceram
E hoje querem caminhar com liberdade

Não te aborreças por favor
Oh! Pátria amiga
Tanta audácia
Tanta bravura
Está no sangue
É tradição
Da cá-me um abraço
Caminhemos de mãos dadas
Somos amigos
Somos filhos
Somos irmãos



INDICADOR MÉDICO

MÉDICOS • DENTISTAS • PSICÓLOGOS • CLÍNICAS
LABORATÓRIOS • ÓTICAS • FARMÁCIAS • SERVIÇOS

Nesses 39 anos, nossa melhor recordação é

você

Casa de saúde
Nossa Senhora de
Fátima
667-3115
Rua do Visconde de Orléans, 1406
Nova Iguaçu

Ser previdente é
estar sempre assim!



Dr. Ivan Fonseca

Cirurgião-Dentista CRO/RJ - 2054

CLÍNICA GERAL - PERIODONTIA - RX

3ª, 4ª e 5ª feira, das 08 às 12 horas e das 14 às 18 horas.
Mantém convênios

Estrada Feliciano Sodré, 2139 - salas 5, 7 e 9.
Tel.: 796-2804 - Mesquita - Nova Iguaçu - RJ

Dr. José Maria de Azevedo

CLÍNICA DE CIRURGIA PLÁSTICA

- LIPOASPIRAÇÃO de gordura localizada no abdome, cintura, culote, coxas, nádegas, costas, axilas, papadas, mama grande de homem, etc.
- PLÁSTICA DE MAMA para aumentar, diminuir, enrijecimento, tumores, câncer.
- PLÁSTICA DO ABDOME para diminuição, estrias, flacidez, depressões, cicatrizes.
- PLÁSTICA DE NARIZ para diminuir, aumentar, desvios, fraturas, desvio de septo.
- PLÁSTICA DA FACE total, testa, lateral, pálpebras, queixo, peeling.
- PLÁSTICA DE tatuagens, cicatrizes, tumores de pele, queimadura.

CONSULTAS

☎ 768-0313

RUA BERNARDINO DE MELLO, 1399 / 304 (Centro Médico) - N. IGUAÇU - Terças e quintas das 15 às 19:00 horas

MEDCOR

SERVIÇOS DIAGNÓSTICOS

M.A.P.A.

SEU CORAÇÃO
MERECE SER
BEM TRATADO

HOLTER 24H

CARDIOLOGIA

768-4684

TESTE DE ESFORÇO

ECCOCARDIOGRAMA

ELETCARDIOGRAMA

PARTICULAR
E
CONVENIENS

AV. MAL. FLORIANO PEIXOTO, 2190, SALA 206 A 208
CENTRO - NOVA IGUAÇU - RJ

Mantenha sua saúde em dia. Leia o

☎ INDICADOR MÉDICO ☎

DR. SEBASTIÃO HERCULANO DE MATOS NETTO

ORTOPEDIA E TRAUMATOLOGIA
CIRURGIA DE JOELHOS
VIDEO-ARTROSCOPIA

CONSULTÓRIOS:

• Rua Augusto Rodrigues, 104 - Nova Iguaçu
Tels. 667-7463 / 667-9944



Clínica de Fraturas

CENTRO DE REABILITAÇÃO

Ortopedia • Traumatologia • Fisioterapia •
Radiologia Óssea

Dr. Arnaldo Luiz Blum, Dr. João de S. Gaspar
e Dr. Roberto Arruda

RUA FRANCISCA MELO, 104 - CENTRO - NOVA IGUAÇU
TELEFONE: 667-3183

ÓTICA ALEMÃ

DETLING & CIA. LTDA.

- ÓCULOS MODERNOS
- CONSERVOS
- OFICINA PRÓPRIA
- SERVIÇO RÁPIDO E EFICIENTE
- AVIAMOS RECEITAS PARA O MESMO DIA



Rua Otávio Tarquínio, 61 - Nova Iguaçu - RJ



SOCINI

ORTOPEDIA - FISIOTERAPIA
RADIOLOGIA GERAL

RESPONSÁVEL TÉCNICO:

Dr. Sebastião Herculano de Matos Netto

Rua Senador Corrêa, 45 - Nova Iguaçu - Estado do Rio
Tels. 667-0384/768-0233



Vacine-se contra a Gripe

(ADULTO E CRIANÇA)

Cuide de sua saúde na

Drogaria MONTE SIÃO

Utilize cartões American Express e Credicard

Av. Governador Amaral Peixoto, 514 - Centro
Nova Iguaçu (em frente ao McDonald's)
Tel.: 768-3529 • Atendimento 24 Horas

Homeopatia - Pediatria LEILA RIEDEL MARINS

Unimed e outros convênios.

PRONTO-DIAGNÓSE IGUAÇU

Rua Capitão Gaspar Soares, 197-Nova Iguaçu
Tels.: 767-6713 e 667-8894

Cultura, Lazer & Variedades



Queimados realizará I Fórum Municipal de Cultura

O município de Queimados vai realizar no dia 19 de junho o I Fórum Municipal de Cultura. O evento acontecerá das 8 às 18 horas, no Centro Educacional Betel, que fica na Rua Professor Sampaio, 19, Carmarim. O Fórum será realizado pela Prefeitura Municipal de Queimados, através do Departamento de Cultura, da Secretaria de Educação, Cultura e Desporto e pela Rádio Novos Rumos.

As inscrições, gratuitas, já estão abertas e vão até o dia 16 de junho e são dirigidas a artistas queimadenses. Outros interessados poderão participar como visitantes. Os participantes receberão material e também uma cópia da lei que cria o Conselho Municipal de Cultura e a lei de Incentivo à Cultura. Para a inscrição, os interessados podem procurar a sede da Secretaria, que fica na Praça dos Eucaliptos, no Centro, ou a Rádio Novos Rumos, na Rua José Maria Coelho, 14.

Com o objetivo de abordar, discutir e encontrar soluções para os problemas relativos à cultura do município e consequentemente da região, o I Fórum Municipal de Cultura vai atrair várias autoridades, como o prefeito de Queimados, Azair Ramos, os secretários de Cultura da Baixada Fluminense, o secretário Estadual de Cultura, Adriano de Aquino (que ainda não confirmou presença), o subsecretário Estadual

de Cultura, José Leon e Fernando Portela, que deu início ao Fórum Estadual de Cultura, entre outros.

De acordo com a diretora do Departamento de Cultura, Helena Drumond, para melhor desenvolvimento dos trabalhos, os participantes estarão divididos em nove grupos. São eles: música, teatro, literatura, dança/coreografia, artes plásticas, artesanato, artes visuais, grupos folclóricos, produtores e animadores culturais.

Durante o encontro, será discutida uma questão específica de cada grupo (quais os três principais problemas enfrentados por cada segmento e quais as três principais reivindicações) e três questões gerais (como está a relação dos artistas locais com a sociedade e com o poder público, o que fazer para incrementar a vida cultural do município e como fazer para manter os artistas queimadenses unidos e articulados).

O I Fórum Municipal de Cultura de Queimados contará também com mostra de artes como fotografia, artistas plásticos, escultores, artesãos, poetas, escritores e outros. Segundo Helena Drumond, haverá ainda apresentação de danças e músicas e grupos de teatro da região estarão vestidos a caráter recebendo as pessoas. Ela disse também que o almoço será vendido a preço popular. Maiores informações na Secretaria de Educação: 665-2046 e na Rádio Novos Rumos: 665-1719.

A arte peculiar de Renato Alarcão exibida em múltiplos aspectos

Atendendo a um convite da diretoria do Nova Iguaçu Country Club (no período de 8 a 13 de junho), o ilustrador e designer gráfico RENATO ALARCÃO estará participando da "Exposição de Artes e Tecnologia da Imagem" mostrando de maneira didática, os diversos aspectos particulares de sua profissão.

Constam também da referida exposição, os projetos criados e desenvolvidos por Rosa Guimarães (sócia de Alarcão no escritório de design). Empresas que atuam no setor gráfico estarão exibindo equipamentos de computação como scanners e plotters (como são conhecidas as impressoras de grandes formatos) em pleno funcionamento. Unindo ima-

gem e tecnologia a serviço da comunicação, num telão medindo 3 x 2 metros, serão apresentados projetos em multimídia e vídeo.

Renato Alarcão pretende que esta seja uma proposta de entretenimento para pessoas de todas as faixas de idade e profissões, convidando associações de classe e escolas, estimulando assim a visita de grupos de alunos orientados por seus professores, para conhecerem melhor o processo de trabalho na criação de ilustrações de revistas e livros infanto-juvenis, programação visual (e logotipos) para empresas, design de móveis, fotografia, artes plásticas, desenhos por intermédio do computador e arte publicitária.

Mostrando a criatividade dos artistas iguaçuanos



Reunindo mais de cem obras dos artistas do Centro Cultural Manoel Tabella com exposição permanente inclusive no restaurante Beringela Grill, a Galeria de Arte do Top Shopping (localizada no 2º piso) oferece um abrangente painel mostrando o que há de mais representativo em termos de criatividade e inovação. Em 2 anos e oito meses de existência, a galeria já registrou mais de 100 mil assinaturas em seu arquivo.

Os artistas que desejarem participar devem manter contato com o Centro Cultural neste endereço: Rua Bernardino de Mello, 1737, casa 16, centro de Nova Iguaçu; telefex: (021) 767-1721.

Galeria de Arte do TOP SHOPPING: Avenida Governador Roberto Silveira, 540 - Nova Iguaçu (próximo à Via Light); e-mail: pop@novanet.com.br

* Artistas convidados: João Fontes, Marly Fontoura e Vagner Aniceto.

HÁ PRECISAMENTE MEIO SÉCULO... Registrava em suas colunas o CL



A Cia. Frigorífico Iguaçu S/A, concessionária da exploração de venda de carne verde beneficiada em seu Matadouro, no município de Nilópolis, vinha recolhendo as taxas contratuais devidas à Prefeitura concedente, isto é, a de Nova Iguaçu. Com a separação do antigo distrito de Nilópolis, feito Município por força da Lei Estadual nº 06, de 11 de agosto de 1947, a nova Municipalidade resolveu notificar aquela Companhia, que deveria passar a recolher a taxa referente ao abate de gado em seu Matadouro. Em face do conflito que logo se estabeleceu, com o que havia preceituado o Departamento das Municipalidades, a Cia. Frigorífico Iguaçu achou prudente não só não atender à notificação da Prefeitura de Nilópolis, mas também sustar os recolhimentos das mencionadas taxas à Prefeitura de Nova Iguaçu, para ir depositá-las em Juízo, insinuando a competente ação de consignação em pagamento, onde apareceram como requeridas as duas Prefeituras em causa. Examinando a ação que se converteu em concurso de credores, em virtude de as partes terem reclamado os seus direitos, o Juiz desta Comarca, Dr. Acácio Aragão de Souza Pinto, pronunciou-se definindo a competência para o recebimento das taxas em questão. E decidiu finalmente: "Julgo procedente o concurso e competente a Prefeitura de Nova Iguaçu para levantar as quantias depositadas e receber as subsequentes devidas pela Companhia consignante, a quem se intimará a sentença".

Realiza-se nesta cidade, no dia 28 de maio, o enlace matrimonial do Sr. José Martins Duarte com a Sra. Valdemira Chambarelli, filha do Sr. Benjamin Chambarelli e de D. Odete Chambarelli. O ato civil venifica-

se na residência da Família Chambarelli, servindo de padrinhos dos noivos o Sr. Benjamin Chambarelli e senhora. A cerimônia religiosa realiza-se na Igreja de Santo Antonio, parafinando-a o gerente da Cia. Telefônica, Sr. Amadeu Lara e senhora.

Falece no dia 1º de junho, o Sr. José Lopes de Souza, irmão do negociante Edmundo Lopes. Seu enterro sai da Rua Frutuoso Rangel, 215, para o Cemitério local, com grande acompanhamento.

A Delegacia de Polícia local remete ao Secretário de Segurança Pública, por intermédio dos ofícios números 258 e 259/49, a importância de Cr\$ 7.339,80, apreendida em jogo de campista neste Município e no de Duque de Caxias. Em sua campanha contra o jogo, a Delegacia de Polícia ainda aprendeu fichas, mesas e cadeiras.

Dia 2 de junho, depois de longo período de enfermidade e sofrimento, falece nesta cidade o Sr. José Anacleto Rosa, pessoa muito relacionada e benquista em nossa sociedade. Sua morte provoca profundo pesar a quantos o conheciam e estimavam, como filho e irmão bondoso, como esposo e pai exemplar. José Anacleto Rosa desaparece aos 49 anos, deixando viúva D. Hilda Rangel Rosa e cinco filhos menores.

O Cine Verde anuncia para domingo, dia 5: Jornais Nacional e da Fox, um desenho, o drama "Minha vida e meus amores", com Betty Hutton e John Lund, e a continuação do filme em série "A volta de Dick Tracy".



CORREIO DO DISCO

Jarbas Gonçalves

Padre Fábio - Nosso Coração está em Deus



Muitos caminhos levam a Deus mas os da música são mais rápidos. Através de cantos e danças, a humanidade encontrou formas de se comunicar com o sagrado, ultrapassando seus limites físicos, dando sentido à sua passagem pela terra. Como todos os de outras religiões e crenças, os rituais católicos têm buscado, através da renovação de seus hinos e cantos, as novas ovelhas de seus rebanhos - os milhares de jovens de corações e mentes abertos aos acontecimentos de seu tempo. Padre Fábio dos Santos, o popular Padre Fábio da diocese de Natal, Rio Grande do Norte, é um exemplo dessa nova Igreja, que vem ao encontro do povo, nas ruas, praças, festas populares e shows, cantando as suas músicas, dançando os ritmos de sua época.

Nosso Coração Está em Deus, seu primeiro CD, produzido e lançado pela MZA Music e distribuído pela Universal Music, traz do canto gregoriano ao gospel, afoxé, rock, baião e balada, estilos que empolgam os milhares de jovens que acorrem às missas e eventos produzidos pelo sacerdote.

O novo CD do Mestre Ambrósio

O Mestre Ambrósio está lançando o seu novo CD. O grupo, que se apresentou no consagrado Festival Abril Pro Rock, fez uma coletiva no Hotel Pousada Sete Colinas, em Olinda, e mostrou aos jornalistas de todo o Brasil as músicas do tão esperado **Fuá na Casa de Cabral**.

Modern Talking - Alone

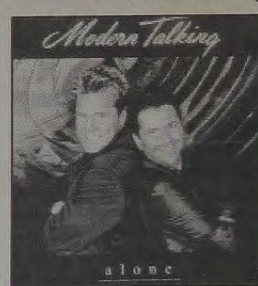

Modern Talking é o nome mais popular do pop alemão de todos os tempos. O duo formado por Dieter Bohlen e Thomas Anders, vendeu mais de 60 milhões de discos no mundo todo. E isso tudo num curto período de tempo, entre 1984 e 1987. Sucessos como **Let's Talk About Love** e **Brother Louie** varreram toda a Europa e jamais foram esquecidos.

O oitavo álbum, **Alone**, está saindo agora, com 16 músicas inéditas e uma faixa-bônus para incendiar qualquer noite, **Space Mix**, 17 minutos de lenha hiperdançante com a participação de Eric Singleton.

Andando nas Nuvens

A nova novela das sete da Rede Globo é sonorizada por uma trilha bem diversificada com músicas adequadas ao perfil de cada personagem. **Machuca Demais**, a novíssima do Só Pra Contrariar (foto), destaque do novo CD do grupo; **Rachadinho**, no ritmo gostoso do Soweto; **Me Dê Motivo**, em novo arranjo na voz de Tim Maia; **Gulosa**, tema de abertura com o Fat Family e **Indecisão**, música nova de Netinho, muito bem executada nas rádios, despontam de modo especial entre as faixas que formam o CD.

Andando nas Nuvens também dá oportunidade aos novatos. O paulista Mauricio Manieri, que segue a linha soul music, está presente na trilha com **Minha Menina**, música de trabalho de seu primeiro disco. A mineira Ana Carolina, com uma voz que lembra Cassia Eller, tem oportunidade de mostrar seu trabalho cantando **Garganta**, entre outras novidades.



CINEMA

□ CINE CENTER 1 - "Matrix" (3ª semana), com Keanu Reeves e Laurence Fishburne. Censura: 12 anos. No mesmo programa, "ORFEU" (reapresentação), com Toni Garrido e Patrícia França. Horário: 13h30m - 15h - 16h30m - 18h - 19h30m e 21h.

□ CINE CENTER 2 - 2 filmes pornográficos (sexo explícito) - Censura: 18 anos. Sessões contínuas a partir das 13h30m. Iguaçu Center. Av. Marechal Floriano Peixoto, 1480 - Tel.: 768-0767.

TOP SHOPPING - Grupo Severiano Ribeiro
Tel.: 667-2241



Toni Garrido e Murilo Benício: "Orfeu"

□ IGUAÇU TOP 1 - "Matrix" (3ª semana). Com Keanu Reeves Censura: 12 anos. Horário: 13h15m - 15h30m - 17h45m - 20h20m.

□ IGUAÇU TOP 2 - "Armadilha" (lançamento). Censura: 10 anos. Horário: 14h - 16h10m - 18h20m e 20h30m.

□ IGUAÇU TOP 3 - "Orfeu" (7ª semana), com Patrícia França e Toni Garrido. Censura: 12 anos. Horário: 14h20m - 16h30m - 18h40m e 20h50m.21h.

NÃO JOGUE LIXO NAS RUAS.
AGUARDE O VEÍCULO DE COLETA.

PREFEITURA
NOVA IGUAÇU

Nova
Iguaçu
é nossa.

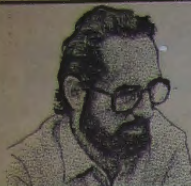

NEY ALBERTO

Cana Brava

Quem mergulha numa cana
Não sabe se vai ou vem...
Sai com pinta de bacana
E volta um João ninguém.

Se bebe, descendo o morro,
Parece que samba tango,
Acha que gato é cachorro
E sobe cercando frango.

Perde o rumo, documento,
Esquece todo o que quer...
Perde a vergonha, o momento,
Emprego, grana e mulher.

Já não sabe aonde mora,
De machão, vira neném,
Fica sem calça, sem hora,
Perde a barca, perde o trem.

Muita gente perde o nexu,
O conexo e se acaba...
Há os que mudam de sexo,
Há o que dorme e que baba.

Aguardente é gostozona...
Ela é mulher de ninguém.
Quem por ela se apaixona,

Prefeitura de Nova Iguaçu usa Internet para localizar 48 crianças desaparecidas

A Prefeitura da Cidade de Nova Iguaçu começou a veicular hoje em seu *site* na Internet (www.pmni.com.br) fotos e informações sobre 48 crianças e adolescentes que foram raptadas ou simplesmente saíram de casa e até hoje não retornaram na Baixada Fluminense, de 1988 para cá. Ao apresentar a página sobre crianças desaparecidas no *site* de sua cidade, o Prefeito Nelson Bomier pede aos milhões de internautas que navegam pela rede mundial de computadores que entrem em contato com a Fundação para a Infância e Adolescência (FIA) caso tenham informações sobre as crianças. Os pais destas crianças e adolescentes moram nas cidades de Duque de Caxias, Nova Iguaçu, Belford Roxo, São João de Meriti, Queimados e Japeri.

Natureza: Ecologia e Meio Ambiente - Reservas Biológicas e Parques Nacionais - Parte 48 -

Adhemar Guimarães

O Parque Nacional Marinho dos Abrolhos, é formado pelo arquipélago dos abrolhos - em alto mar -, seis horas de barco a partir de Alcobaca, litoral sul da Bahia, dele distante 70 km. Foi criado por Decreto Federal nº 88.218, de 06.04.1983, com área de 91.300ha., o perímetro de 157 km. Sorte nossa, porque, pelas características de suas águas, os desenhos da natureza poderiam ter colocado estas ilhas no Mar do Caribe. Formado por rochas vulcânicas, bancos de areia e recifes de coral, o santuário abriga muitas e pacíficas espécies de aves, tartarugas e moluscos. Há até espaço e circunstância para baleias, que anualmente migram desde a Antártida em busca de águas mais quentes e seguras para procriar e amamentar os filhotes. A origem do nome Abrolhos é folclórica. Vem de alerta dos antigos marinheiros para os corais e bancos de areia da região: "Abra os olhos!" basta um pouco de sotaque lusitano e a receita está pronta. Em Abrolhos há muito pelo que zelar: pedras e conchas em quantidade, formações corais lindíssimas - inclusive algumas endêmicas, que não aparecem em qualquer outro lugar do planeta. Segundo estudos de biólogos, 160 espécies de peixes vivem na região. Entre os mais comuns existem frades, salemas, cirurgões, agulhas e budiões, que dividem os infindáveis corredores entre os corais ao lado de ladejos, moreias e tartarugas. Esse espetáculo acontece diuturnamente quase ao nível da superfície, o que transforma o lugar num dos mais sagrados redutos para a prática do mergulho.

As demarcações do Parque situam-se sobre uma imensa formação vulcânica de cerca de 50 milhões de anos, onde nunca houve uma erupção, mas apenas um "aflorescimento" - camadas de lava subiram à superfície e forçaram a ruptura em bloco do solo. O coração de Abrolhos é formado por cinco ilhotas: Santa Bárbara, Siriba, Sueste, Rendenda e Guarita. Santa Bárbara, a sede do arquipélago, é proibida aos viajantes e funciona como residência dos dois fiscais do Ibama e oficiais da Marinha, e onde está instalado um gigantesco farol

de navegação, reliquia de 1861 que ainda conserva as imensas lâminas de cristal, cujos reflexos são visíveis a mais de 80 km de distância! Apesar de tamanha beleza, o turismo é o inimigo número 1 de Abrolhos. Apenas 15 barcos estão autorizados a fazer a viagem até lá transportando turistas. Esse número não é aleatório: a natureza tem um limite para absorção dos dejetos orgânicos que os barcos trazem e até alguns problemas que eventualmente os próprios turistas podem causar. O pesquisador francês Jacques Cousteau, já falecido, também aportou na região em 1982, buscando principalmente conhecer o coral do tipo "cérebro", exclusivo da região e incrivelmente parecido com esse órgão do corpo humano. Outra formação com características quase inacreditáveis são as "cabecinhas" torres de até 30 metros que partem do fundo do mar e alcançam a superfície - uma beleza fatal às embarcações.

É junto dessas torres que adormece desde 1939 o cargueiro italiano Rosalina, com cerca de cem metros de comprimento - a proa quase que rasgando a superfície da água - o Rosalina esconde corais e variadas colônias de peixes que o transformaram numa espécie de parada obrigatória no roteiro de mergulhadores. Não há dúvida de que Abrolhos continua saindo-se bem como paraíso apenas porque está longe da costa, num lugar de difícil acesso, portanto, longínquo a avidez da indústria do turismo que tem seus interesses forçosamente submetidos às regras de preservação ambiental. Mas, tomando como exemplo a destruição que o turismo levou a outros santuários brasileiros, não se pode prever até quando sua integridade será preservada. Espera-se que a benção da exceção, que fez de Abrolhos um lugar tão destacado dos demais, lhe permita escapar também desse destino. É permitida a visitação somente com autorização expedida pelo Ibama em Brasília, embora o Parque ainda não disponha de infra-estrutura para acomodação de visitantes, que lá chegando terão que permanecer na própria embarcação, pois as ilhas são de utilização exclusiva da Marinha.

Mistérios do Oriente no Ocidente:

As histórias de ensinamentos do Mulá (mestre) Nasrudin



Nasrudin e as videiras

Algumas histórias de Nasrudin demonstram que ele era muito bom no cultivo de videiras, e tinha mesmo algumas muito antigas e produtivas. Seu vizinho também tinha algumas parreiras. Ele costumava cortá-las em qualquer época; podava-as quando sentia vontade; e seu vizinho era um desastre. Nasrudin pensou: "Meu Deus, isso é terrível. Gostaria que ele aprendesse a podá-las na época certa, fazendo uma poda correta; elas ficariam muito melhores. Vou conversar com ele e aconselhá-lo".

Então, debruçou-se sobre a cerca do pomar, olhou para o vizinho e disse: "Olá! Mas o vizinho nem se deu conta dele. Durante alguns dias ficava ali na cerca e, quando o homem aparecia para podar uma parreira, ele exclamava: "Arrhum... arrghh!", mas o homem continuava correndo do mesmo modo.

Então pensou: "Ele vai à casa de chá todas as tardes, para conversar. Vou até lá, vou me sentar perto dele, toco no assunto de vinhedos e, daí, vou lhe fazer algumas sugestões".

Dessa maneira, por alguns dias, Nasrudin foi sentar-se na casa de chá. O vizinho chegava, olhava na direção de Nasrudin, e este lhe dizia: "Olá!", mas o homem nem reparava na presença dele. Nasrudin disse para si mesmo: "Não vou desistir", e concluiu: "Deve haver algum especialista nesses fenômenos. Irei até a cidade mais próxima". Foi então até a cidade mais próxima, e lá havia uma rua inteira cheia de consultórios onde se li: aromaterapeutas, osteoterapeutas, odontoterapeutas, terapeutas auriculares, e todos os terapeutas que vocês possam imaginar. Lá pro final da rua viu uma grande placa com o nome de um terapeuta que era neorolinguista. "Ah, esse é novo, moderníssimo, vou consultá-lo".

Então, foi lá e explicou a situação ao terapeuta neorolinguista, que ouviu muito atentamente as palavras que Nasrudin usou, e o modo como as empregou, e disse: "Seu vizinho é visual. São cinco dirhams".

Nasrudin deu cinco dirhams ao homem e foi para casa. Pegou um enorme papelão, com cerca de três metros de comprimento e escreveu nele com letras bem grandes: "Há um homem a menos de cem milhas daqui que não sabe cortar suas parreiras". Fixou-o sobre duas estacas, e colocou-o no jardim, virado para a casa do vizinho.

Dois ou três dias depois, o vizinho apareceu e bateu à sua porta dizendo: "Nasrudin, acho que você está querendo me dizer alguma coisa...".



TRANSPORTE RODOVIÁRIO

(Horários das linhas intermunicipais e interestaduais com partida do Terminal da Codete)

- Nova Iguaçu - São Paulo - Preço: R\$ 20,00
Viação Itapemirim - 9h45m e 23h30m
Auto Viação 1001 - 13h30m
Expresso Brasileiro - 10h e 00h15m (sexta-feira) e 23h45m (domingos)
- Nova Iguaçu - Campos (Via Macaé) - Preço: 20,79. Até Macaé: R\$ 14,48. Até Cabo Frio: R\$ 12,52.
Auto Viação 1001 - Para Cabo Frio - 15h e 7h (somente aos sábados)
- Nova Iguaçu - Angra dos Reis - Preço: R\$ 9,73
Viação Costa Verde - 5h30m - 6h20m - 10h30m - 13h - 15h - 18h30m.
- Nova Iguaçu - Macaé (Via Araruama, Iguaba, Iguabinha, Trevo, São Pedro da Aldeia, Trevo de Búzios, Verão Vermelho, Unamar, Barra de São João e Rio das Ostras).
Rápido Macacense - 7h15m e 15h30m.
- Nova Iguaçu - Barra Mansa (Via Volta Redonda) - Preço: R\$ 7,40
Empresa Evaniil - 5h20m - 6h45m - 7h45m - 9h - 10h25m - 11h50m - 13h15m - 14h15m - 16h15m - 17h45m - 18h45m - 20h30m.
- Nova Iguaçu - Barra do Pirai (R\$ 6,80). Nova Iguaçu - Três Rios (R\$ 9,70). Nova Iguaçu - Mendes (R\$ 4,63). Nova Iguaçu - Vassouras (R\$ 5,40). Nova Iguaçu - Juiz de Fora (R\$ 9,90).
Viação Progresso. Barra do Pirai - 8h - 10h30m - 12h - 15h - 19h. Três Rios - (Via Mendes e Vassouras) - 9h e 18h. Juiz de Fora - 9h30m (somente às segundas-feiras).
- Nova Iguaçu - Teresópolis (Via Caxias, Guapimirim e Parada Modêlo)
Auto Viação Teresópolis - 8h30m e 17h30m.
- Nova Iguaçu - Pati do Alferes (Via Barão de Javari e Miguel Pereira).
Viação Normandy - 10h - 14h30m e 19h30m.
- Nova Iguaçu - Petrópolis (Tarifa A e Roleta). Obs.: Roleta via Caxias.
Empresa Única-Fácil (ponte Rodoviária). Saídas diariamente de meia em meia hora, a partir das 6 horas da manhã.
- Nova Iguaçu - Niterói (Via Ponte) - Preço: R\$ 4,15.
Nova Iguaçu - Niterói (Via Nilópolis, São João de Meriti, Caxias, Imberê, Piabetá e Magé) - Preço: R\$ 1,80.
Empresa Rio-Minho - saídas de 20 em 20 minutos.
- Nova Iguaçu - Praça Mauá (Tarifa A) - Preço: R\$ 3,00
Nova Iguaçu - Castelo (Tarifa A e Micro-ônibus) c/ ar condicionado.
Empresa Evaniil - saídas de meia em meia hora.
- Nova Iguaçu - Pavuna (Integração Metrô) - Preço: R\$ 1,80
Empresas Evaniil e São José - saídas de meia em meia hora.

Vindo das noites cariocas para o Shopping Grande Rio

Mesclando rock'n roll com charme/disco-dance, o cantor Alan Peartree vai mostrar no projeto "Som do Grande Rio" o que vem apresentando com tanto sucesso nas noites cariocas e em shows realizados no interior do Estado. Interpretando "Palpite", de Vanessa Rangel; "Fora da Lei" (Ed Motta), "Sina" (Djavan) e "Garota Nacional" do Skank, o show de Alan Peartree no Shopping

Grande Rio começa às 20h30min. Data: 8 (terça) e 10 de junho (quinta-feira); entrada franca.

O seu primeiro trabalho profissional resultou num disco independente de rock contendo 12 canções próprias, gravadas em 1995. No ano passado chegou a vez do CD *single* com a faixa "Não vejo mais você" (carro-chefe do segundo disco), ainda em fase de

elaboração, com dez músicas de composição própria, numa concepção bem diferente do trabalho anterior.

No show do Shopping Grande Rio, Alan Peartree canta ainda músicas de Guilherme Arantes, Lulu Santos, Tim Maia e a canção "For Your Babies" do Simple Red, além de *Vou Te Amar* e *Não vejo mais você*, do seu próprio repertório.



Faça um bom negócio. Anuncie no
CORREIO DA LAVOURA

IRIO

Irrio Antonio Weschenfelder



O Prefeito Nelson Bornier discursa, observado pelo vereador Tuninho Távora, o vice-Prefeito Eduardo Gonçalves, Cristina Penna e Cristina Quaresma.

Exposição

A pintora catari-nense Elvira Crimínacio, que estará circulando na paisagem carioca em julho, já tem agendadas duas mostras de seus bonitos trabalhos, de 23 a 25 no American Bar da Riosampa, e, no dia 23, no Dose Dupla: claro que no Top Shopping.

Abrindo a sequência, vai ao ar no dia 23 um elegante almoço da Coluna, reunindo quarenta mulheres da sociedade, em torno de Elvira, que, além de pintora, é restauradora de sucesso.



Vitorino, Rosinha, Tuninha e Mariazinha Távora, na inauguração da Rua Antonio de Oliveira Carvalho (ex-Iitororó).

70 quilates

Maria Yvone Barbosa Moreira reuniu familiares no domingo, na "Só Festas", dois pontos: setenta quilates, uma vida bonita, construída com amor e muita solidez.

Yvone é dessas pessoas que aprendemos a amar e respeitar sempre e sempre.

Unig inaugura espaço cultural em São João de Meriti

A Universidade Iguazu reinaugurou, na última quarta-feira, dia 2, em solenidade realizada às 10 horas, o auditório do Campus IV, em São João de Meriti. Com cerca de 200 lugares e um palco de 40 metros quadrados, o espaço deverá abrigar, no segundo semestre, eventos culturais como palestras, seminários e lançamentos de livros. O auditório foi batizado com o nome de Maria Soares Sendas, em homenagem à família do empresário Arthur Sendas.

Na solenidade de reinauguração, o Chanceler da Universidade Iguazu, Fábio Raunheitti, prestou homenagem especial ao empresário Arthur Sendas, ao fazer-lhe a entrega da Medalha Mérito Universitário. O professor, advogado e jurista Eleasar Rosa, na ocasião, também foi homenageado.

Segundo Fábio Raunheitti, "a homenagem ao empresário Arthur Sendas se justifica devido ao projeto social de sua empresa". No Grupo Sendas os funcionários contam com alimentação gratuita, assistência médico-hospitalar e odontológica completas, seguro de vida em grupo, educação e lazer. O Grupo Sendas teve justificada sua homenagem, na pessoa de seu dirigente máximo, porque cresceu e se desenvolveu a partir do município de São João de Meriti, representando uma das mais fortes empresas no setor de comercialização de alimentos do País.

Távora chefia delegação da Alerj em Recife

O Deputado José Távora (PDT) representou o presidente da Assembléia Legislativa do Rio de Janeiro na Conferência Nacional dos Legislativos Estaduais. O evento, promovido pela União Nacional dos Legislativos (UNALE) todos os anos, é o grande momento em que todos os parlamentares estaduais se encontram para trocarem experiências, discutirem os grandes temas da atualidade, os rumos e os desafios da entidade.

Este ano, foi realizada, nos dias 26, 27 e 28 de maio, em Recife. O ponto alto foi a construção de um novo pacto federativo. Os resultados do encontro serão defendidos pela UNALE, como contribuição para este grande debate que envolve toda a sociedade brasileira.

Chefiando expressiva delegação de deputados, Távora debateu, dentre outros assuntos - Poder Central x Autonomia dos Estados - O Sistema Federativo no mundo globalizado, contradições do modelo brasileiro, relações entre federados - Construção de um novo Pacto Federativo - Reportição de competências, distribuição de receita, mecanismo de controle - Orçamento Público e controle externo no Sistema Federativo, nos Grupos Temáticos, os tópicos foram: os recursos hídricos, a mulher no parlamento, a informática aplicada ao Legislativo, eleição e posse da nova diretoria.

Sertão

Queimados está sediando a sua "Festa do Peão Boiadeiro", com agenda de shows especialíssimos. Hoje também segue um grupo daqui para a "Festa do Tomate", que movimenta Paty do Alferes. Depois eu conto.

Bandas

Os meninos da Banda Gente Nossa, Salada Mista e Toque & Sedução garantirão os shows na Feijoada do Irio, dia 19, na Riosampa.

Perua

Conhecida perua da sociedade ganhou o sugestivo apelido de "Navio Negroiro". É que anda apenas rebocando namorados negros na temporada.

Bailando

Noêmia Ribeiro abre os salões neste sábado, em tempo de jantar dançante. Tudo depois das oito da noite.

Coral

Que maravilha o coral negro americano "Men of Faith", vindo de Dallas, no Texas, e que ocupou o palco da Riosampa na segunda, dia 31. Que venham outros corais, notabilizando sempre os da terrinha, como o Coral Vozes de Nova Iguazu e outros novos que estão surgindo na área.

Momento

Rubem Babo, o popular Rubinho (Acol, RS Babo) também colaborou com a Feijoada do Irio, ao lado do Top Shopping, Prefeito Nelson Bornier, Jornal Hora H e Correio da Lavoura, Riosampa, Mário Marques, Jesué Brito e Tuninho Távora, os deputados Ernani Boldrim, Fernando Gonçalves, Fabinho Raunheitti, José Cardoso Távora e mais e mais.

Retoque

- 1 - Inaugurado o II Salão de Maio de Artes Plásticas, na Casa de Cultura, naturalmente. Foi na segunda que passou.
- 2 - Uma grande festa! Assim foi a inauguração, em Cabuçu, de várias ruas, com destaque para a Iitororó, no sábado que passou. Vereador Tuninho Távora e o Prefeito Nelson Bornier receberam os vips.

FAROL DAS TINTAS

VENDE SEMPRE POR MENOS

TINTAS * ÓLEOS * PINCÉIS * ALVAIADES
GESSOS * COLAS * VERNIZES
TUDO PARA PINTURA

Rua Quintino Bocaiúva, 53/05 - N. Iguazu - RJ
Telefones: 667-8226 e 767-8388

NC Contabilidade
Nelson Bornier Ltda.

ORGANIZAÇÃO DE EMPRESAS
ASSISTÊNCIA FISCAL E COMERCIAL
- BALANÇOS -

Escritório: Rua Profª Venina Correa Torres,
230 - 10º andar - Telefone: 667-1747
(sede própria)

Vai fazer Festinha Surpresa no Escritório? O Kit da Bonjour está de Parabéns.



Kit para Festa Surpresa

Disque: 768-2310

e, em alguns minutos você terá em mãos tudo quanto for necessário para que a festa seja um Sucesso.



Rua Alfredo Soares, 145 (casa)
Centro de Nova Iguazu

667-5698
FAX: 669-0180

ESM
EMPRESASANTOANTÔNIODEMINERAÇÃO LTDA.

PEDRA BRITADA
E DERIVADOS

ESCRITÓRIO CENTRAL E EXTRAÇÃO:

Av. Abílio Augusto Távora, 3.793 - N. Iguazu

PRÉX: 667-2100

Corrida de Santo Antônio pode dar em casamento

Se você está encalhado e quer encontrar um parceiro ou parceira, não perca a III Corrida do Casal, no dia 13 de junho, às 8h30. A proteção não poderia ser melhor, o "santo casamenteiro", o bom e velho Santo Antônio, certamente vai dar um empurrãozinho. Para participar, basta se inscrever em um dos dois postos no centro de Nova Iguaçu. Não há limite de idade, o que vale mesmo é o desejo de competir e chegar ao fim dos seis quilômetros de mãos bem agarradinhas, num estilo bem romântico. E aí, quem sabe, pinta aquele clima que pode terminar na frente do altar. As primeiras cinco colocações receberão respectivamente R\$ 500, R\$ 250, R\$ 120, R\$ 80 e R\$ 50. A premiação principal será realizada durante a missa celebrada pelo Bispo Dom Werner Siebenbrock, às 10 horas.

Do percurso total de seis quilômetros, as mulheres correrão apenas dois. A largada para os homens será na Travessa Mariano de Moura, ao lado da Igreja de Santo Antônio de Jacutinga, que este ano teve a visita das relíquias do Santo. Depois seguem pela Marechal Floriano, Otávio Tarquínio, Amaral Peixoto, e novamente Via Light até a Professor Paris, que representa o quilômetro quatro, onde as mulheres devem encontrar seus parceiros. De acordo com um dos organizadores, o professor José de Assis, quando restarem 500 metros para o fim da prova, os casais devem correr de mãos dadas. E aí é que são definidos os vencedores, e ainda a afinidade de cada casal.

Assis conta que no ano passado, depois de liderar a prova, o atleta conhecido como Chachado acabou perdendo a posição para o 2º colocado, porque sua parceira não conseguiu completar o percurso. Este ano já confirmaram presença os atletas: Joassis Soares de Assis, 16 anos, que formará dupla com Alessandra Souza, 24; Paulo César Trindade, 21, junto com Lidiane Coutinho, 20, e ainda José Antônio Silva, 32 e Cristina Pereira, 45. As inscrições podem ser feitas na Secretaria da Igreja de Santo Antônio, na Avenida Marechal Floriano, 2262, telefone 767-8570, na Galera Sports, Rua Renato Pedrosa, 68, telefone 767-2917, ou até uma hora antes da largada masculina.

IBC comemora 50 anos

Um dos clubes mais tradicionais da Baixada Fluminense, o Iguaçu Basquete Clube já está se preparando para as festividades do cinquentenário, que se dará no dia 6 de fevereiro do ano 2000. Para estas festividades, a diretoria do clube está formando uma comissão organizadora, que já conta com a participação dos seguintes associados: Jacy Rosa Lopes, Angela Silva, Alvaro Villela e Nelma Lemos Gomes. Esta comissão, desde já, gostaria de contar com a colaboração de todos os ex-diretores, atletas, funcionários e amigos do IBC.

Estilo & Cor
ESTILO & COR
 PAPELARIA E LIVRARIA
 XEROX
 DUPLICAÇÃO DIGITAL
 ACIMA DE:
 400 UNID. do mesmo original R\$ 0,04
 Acima de 50 UNID. R\$ 0,05
 FAX-ENCADERNAÇÃO - PLASTIFICAÇÃO
 MATERIAL DE ESCRITÓRIO E PAPELARIA
 CONFECCIONAMOS CRACHÁS PARA DIVERSAS FINALIDADES.
 PAPEL CHAMEX OFÍCIO II E A4
 Rua Bernardino de Mello, 1783 - Tel.: 667-3397
 (Ao lado do Colégio Iguaçuano)

ORJUCO MORETTI
CONTABILIDADE
 1967 - 1999 - 32 ANOS SERVINDO
 LEGALIZAÇÃO DE FIRMAS, ESCRITAS FISCAIS
 E COMERCIAIS, IMPOSTO DE RENDA FÍSICA E
 JURÍDICA E DEMAIS SERVIÇOS CONTÁBEIS.
 Av. Governador Amaral Peixoto, 373 / sala 204
 Nova Iguaçu - RJ - TELS.: 667-4742 e 767-8559

FUNERÁRIA SÃO SALVADOR
 CONCESSIONÁRIA DA PREFEITURA DE NOVA IGUAÇU
SERVIÇOS FUNERÁRIOS
DIA E NOITE
 TELS.: 767-0124 / 667-2317 / 768-0325
 Atendemos e reservamos capelas em todos os cemitérios,
 inclusive no Jardim da Saudade
ATENÇÃO:
 Os preços dos serviços funerários prestados pela Funerária
 São Salvador são os menores de todo o Grande Rio,
 porquanto tabelados pela Prefeitura Municipal
 Procure-nos em caso de necessidade
 Umás - Remoções - Capelas para velórios
 Ornamentações - Coroas - Flores - Mesa / Eça
 Rua Dom Walmor, nº 179 - Nova Iguaçu

Taça Cidade de Nova Iguaçu de Futebol começa segunda fase neste domingo

Pela Taça Cidade de Nova Iguaçu de Futebol (Primeira e Segunda Divisão), competição esta promovida pela Liga de Desportos de Nova Iguaçu em parceria com a Secretaria de Cultura, Esporte e Lazer, terá início neste domingo, 6 de junho, a segunda fase do certame, com a realização dos seguintes jogos: CE Maratona x

AA XV de Novembro (campo do Aliados), Barros FC x AC Horizonte (campo do Barros FC), EC Miguel Couto x SE Unidos do Cobrex (campo do Miguel Couto) e AA Volantes x Adrianópolis SC (campo do Volantes). Todos esses jogos terão início às 15 horas. XV de Novembro, Horizonte e Unidos do Cobrex terão a vantagem de

dois empates nesta fase da competição. Os jogos de volta serão disputados no próximo domingo, dia 13, com os mandos de campo invertidos.

Cristiano, do Unidos do Cobrex, é o principal artilheiro da Taça Cidade de Nova Iguaçu, com 11 gols, seguido por Cunha, do Adrianópolis, com 8 gols.

FUTSAL EM 4 SEGUNDOS



ADRIANO SANTOS

1º - Dela Obra está imbatível

Com dezesseis pontos ganhos em seis jogos, invicta portanto, a equipe de futsal da Auto Escola Dela Obra lidera a Taça Cidade de Nova Iguaçu, devendo ser a primeira colocada da primeira fase, premiando assim o esforço do diretor da equipe, Edu Dela obra. Seu provável adversário na segunda fase (mata-mata) será a equipe do União Futsal, lanterna da competição.

2º - Quatro primeiros

Já é praticamente certo o primeiro lugar da equipe do Dela Obra nesta primeira fase da Taça Cidade, ficando para a última rodada a definição das outras colocações. Estão na luta para chegar entre os quatro: Vasquinho, Instituto Brasil, TC de Mesquita e EE Percy Crispim. A "briga" vai ser dura.

3º - Sétima rodada

Valendo pela sétima e última rodada da primeira fase da Taça Cidade de Nova Iguaçu de Futsal, teremos semana que vem os seguintes jogos: Dela Obra x NICC (dia 7, às 21 horas), no EC Iguaçu; na quarta-feira, dia 9, SC Excursionistas x União, no ginásio dos Excursionistas; em Morro Agudo, Vasquinho x Percy, às 21 horas, e, fechando a rodada, o Instituto Brasil enfrenta o TC de Mesquita, quinta-feira, às 21 horas, em seu ginásio.

4º - Classificação

1º) Dela Obra, 16 pontos ganhos; 2º) Vasquinho de Morro Agudo, 11; 3º) Instituto Brasil, 10; 4º) TC de Mesquita, 10; 5º) EE Percy Crispim, 10; 6º) NICC, 4; 7º) SC Excursionistas, 3; 8º) União Futsal, 1 ponto ganho.

Dela Obra permanece imbatível na Taça Cidade de Nova Iguaçu de Futsal



Impiedosa com os adversários, a equipe de futsal da Auto Escola Dela Obra continua invicta na Taça Cidade de Nova Iguaçu. Como muito bem mostra o momento do gol de Serrote, vazando a defesa do Instituto Brasil, em partida realizada na quadra do Vasquinho de Morro Agudo.

Caiu o último invicto do Campeonato da Amizade



A equipe do Paris Saint Germain possui a maior artilharia do Campeonato da Amizade.

Com muita garra e determinação, mesmo considerando os desfalques de Tetei, Edelson e Carlos Consert, os jogadores do Barcelona/Tropical conquistaram, na base da raça, uma grande vitória sobre o único invicto, até então, no Campeonato da Amizade do Country Club, a equipe do Kashima/Iguaçu Manutenção. Os gols da vitória do Barcelona/Tropical foram assinalados por Peudes

(2) e Nico. Coube a Thiago marcar os dois gols do Kashima/Iguaçu Manutenção. No jogo de fundo da sexta rodada, o Milan/Sapatária Miguel e PSV/Xandrinho empataram em 2 a 2, num jogo de grandes lances e que terminou sensacional pelo seu elevado nível técnico.

A artilharia vem sendo disputada renhidamente, por Chulini (7 gols), Jefferson (6), Maurinho, Márcio Luiz e Peudes (5)

e Clodinho e Felipe Senne, ambos com 4 gols cada um. Os goleiros mais vazados são Renan (18 gols) e Leopoldo (sempre ele), com 15 gols.

Outros resultados: Paris Saint Germain 6 x 2 Liverpool e Boca Juniors 1 x 0 Porto. O Kashima, com 9 pontos ganhos, o Paris Saint Germain, com 8, Barcelona e Boca Juniors, com 7 pontos, são os times mais cotados para irem às finais.

Marque um gol de placa. Anuncie no
CORREIO DA LAVOURA
 Ligue: 667-3648

BAR DO PADRINHO
 Onde você entra anônimo e sai de lá BACANA
 DELÍCIA DE SKOL GELADA E SOPA QUENTE.
 Administrado pelo Padrinho Alcir.
 Rua Otávio Tarquino, 659 (próximo ao EC Iguaçu)
 TEL: 660-4472