

Sindicato dos Rodoviários repudia tratamento dado aos idosos pelas empresas de ônibus



Jorge Medeiros Freitas pretende lutar para que os idosos tenham tratamento civilizado por parte das empresas de ônibus de Nova Iguaçu.

O Sindicato dos Rodoviários de Nova Iguaçu, na palavra do seu presidente, Jorge Medeiros Freitas, repudia veementemente a forma como os idosos, deficientes físicos e gestantes são tratados pelas empresas de ônibus de Nova Iguaçu. Segundo Jorge, "a idade limite para o idoso ter direito à gratuidade teria que ser de cinquenta anos, e não de sessenta e cinco, como prevê o Artigo 230, parágrafo 2º, da Constituição Federal, porque o tempo de vida do brasileiro é de justamente sessenta e cinco anos".

Conclui na página 2

Vereadores do PT querem regulamentar tempo de espera nas filas bancárias

Os vereadores Carlos Ferreira e Flávio Nakandakare, ambos do PT, apresentaram na sessão da última quarta-feira projeto de lei regulamentando o horário de atendimento ao público e criando tempo máximo de espera nas filas das agências bancárias do Município de Nova Iguaçu.

O Projeto de Lei estabelece como horário de atendimento ao público, a abertura às 9 horas e fechamento às 17 horas das agências bancárias. Quanto às filas, o Projeto de Lei cria um tempo máximo de 30 minutos de espera, com exceção às vésperas e o dia seguinte aos feriados. Nestes

dias, o tempo de espera poderá atingir, no máximo, 45 minutos. Também são estabelecidas multas aos bancos que não cumprirem os critérios da Lei, contando inclusive com a possibilidade do cancelamento do Alvará de funcionamento aos que insistirem no descumprimento da Lei.

O Sindicato dos Bancários da Baixada Fluminense apóia o projeto e promoverá uma série de atividades para garantir a aprovação e a implementação desta Lei que beneficia tanto os bancários, na medida que cria a possibilidade de abertura de novos empregos, como a população, que ficará menos tempo nas filas.

Aos nossos leitores



A exemplo dos anos anteriores, a direção deste semanário comunica aos seus leitores, anunciantes e colaboradores que, em razão dos festejos carnavalescos, o **Correio da Lavoura** só voltará a circular na edição de 27 de fevereiro.

Sendo assim, desejamos a todos os fiéis súditos do Rei Momo que este Carnaval de 1999 seja de muita alegria e tranquilidade para todos.

Nossa Memória
- página 2 -

Carmen Miranda,
um mito que ainda existe
(Jorge Kafka)
- página 3 -

O cerco à Petrobras
Texto de Ricardo Maranhão
- página 3 -

Tudo pronto para o Carnaval de Queimados
- página 3 -

Mosquito da Dengue na Estrada de Madureira

Foi detectado à Rua Abílio Augusto Távora, nº 847, vários focos do mosquito da dengue, que está provocando febres altas, dores musculares nos moradores das proximidades. A nossa reportagem esteve na casa do Sr. Ismael Marques e ficamos sabendo que mais de seis pessoas estão com a doença. Pedimos ao Secretário de Saúde do município a pronta ação para que os mosquitos não se proliferem, causando mais problemas aos moradores daquela área.



Eis um dos tanques de água empossada existente no quintal da residência do Sr. Ismael Marques.

ney Crespo



COLÉGIO - CURSO EQUIPE GRAU

NOVA IGUAÇU: 667-1188 • NILÓPOLIS: 791-0476

"Da 5ª série ao Vestibular, uma lição de qualidade."



Nossa Memória

A Formatura de Núbia Ribeiro Mascarenhas



Entre os alunos da Escola Técnica de Comércio do Ginásio Leopoldo, que terminaram o curso no ano de 1949, encontrava-se a senhorita Núbia Ribeiro Mascarenhas, filha dileta do Sr. Alípio Mascarenhas e da Sra. Aristotelina Ribeiro Mascarenhas.

A vida escolar de Núbia Ribeiro Mascarenhas - segundo o CL -, que concluiu com brilho o curso de Técnico de Contabilidade, foi toda ela uma síntese de vitórias da pontualidade, conduta exemplar, dedicação e inteligência. Desde que entrou para o corpo discente do Ginásio Leopoldo esteve sempre no primeiro lugar de sua turma. E não foi por outro motivo que Núbia, por ocasião de sua formatura, recebeu do Ginásio Leopoldo, juntamente com seu diploma de contabilidade, um prêmio por distinção em todo o seu curso. (Foto do arquivo do Correio da Lavoura).

Sindicato dos Rodoviários repudia tratamento dado aos idosos pelas empresas de ônibus

conclusão da 1ª página

O Presidente do Sindicato disse também que o desrespeito e o mau atendimento que é dado ao idoso "é fruto da falta de educação e conscientização do profissional do volante". E que para que isso mude é preciso que as empresas de ônibus façam campanhas em favor dos idosos, bem como melhorar a qualidade de vida do motorista e educar esses profissionais através de seus departamentos de recursos humanos, para que o atendimento aos idosos venha a melhorar. Essas campanhas de conscientização também devem fazer parte dos órgãos municipais, estaduais e federais. E devido a complexidade do tema, toda essa problemática terá que ser discutida em um Fórum, onde toda a sociedade tivesse participação.

Jorge afirma que "o Sindi-

cato, diante da grave crise de desemprego que o país está passando, procura evitar e amenizar essa situação, ajudando na medida do possível". Existe, inclusive, um empenho do Sindicato para evitar que 6.000 cobradores percam o emprego, com a vinda da roleta eletrônica, "o que é inevitável, sendo que o Sindicato vai procurar equacionar o problema para amenizar aqueles que forem atingidos".

Com relação ao Projeto de Lei, do vereador Carlos Ferreira, projeto esse que procura melhorar o relacionamento do idoso com as empresas de ônibus, e que será lido em plenário no próximo dia 18, o presidente dos rodoviários de Nova Iguaçu o aplaudiu e achou de grande ajuda, pois só com o cumprimento da Lei e campanhas educacionais o problema poderá ser resolvido.

FORUM DE INFORMÁTICA

Joaquim Carvalho



Movimento artístico

Você sabia que o termo impressionismo nasceu em 1874? E que os artistas dessa época produziam muito? Quais os fatores que levaram ao aparecimento da maneira de pintar e se expressar chamada Impressionismo? As respostas para essas e muitas outras perguntas sobre esse movimento artístico que tomou conta da Europa na virada do século estão no CD-ROM o Impressionismo, lançado pela Ática Multimídia. O produto traz, entre outros atrativos, informações históricas, uma galeria de mais de 200 obras e a biografia de 15 pintores importantes desse movimento.

Colocando a vida em ordem

A ICC do Brasil está disponibilizando para o mercado o ICC Palm-PC, um PDA (Personal Digital Assistant) que chega trazendo a expectativa de oferecer maior capacidade de armazenamento e recursos de conectividade. Além de listar tarefas e compromissos e de organizar a agenda pessoal e de telefones do seu usuário, o hardware envia fax, possui recursos de despertador (sonoro e vibratório) e grava até 15 minutos de conversação, podendo depois transferir os arquivos de voz para o computador. Com memória variando de 4MB a 16MB, o equipamento conta com um design que permite ao usuário andar com o cursor na tela e fazer ajustes com o dedo indicador ao mesmo tempo em que segura o organizador. Ele pesa 155 gramas e suas dimensões são de 122x80x16mm.

Especial para escolas

Em março o mercado pode aguardar as novidades da Trend Tecnologia Educacional. A empresa começa o ano lançando a coleção CurtaOCircuito. Os dois primeiros títulos, sem preço definido ainda, são o Blackout e o Mágica Aventura. O primeiro CD-ROM apresenta o desafio de descobrir o que e quem está causando a corrosão acelerada dos principais monumentos históricos mundiais a jovens de 13 a 17 anos.

Já o Mágica Aventura, para crianças de 7 a 12 anos, transforma o aluno/usuário em um agente que precisa ajudar o prefeito a descobrir quem é o maluco que está fazendo trapalhadas na cidade. É claro que para isso o jogador terá que utilizar conhecimentos de português, matemática, história e ciências adquiridos no software. Nesse produto é possível encontrar ainda um langran eletrônico, o software Cidades e o LegoCAD.

Fonte: Reseller News

Estes produtos se encontram nas lojas da Cache Informática do Top Shopping e Shopping Grande Rio.

Alô, Alô!!!

Para meu irmão Pedro, amigo e companheiro de luta diária e que agora enfrenta a pior batalha. Um abraço fraterno e a certeza de que pode contar sempre com este amigo que te ama.

Correspondência para esta coluna (via e-mail): cache@abeu.com.br

Rozane de Souza Vigné de Carvalho

Missa de 30º dia



Nova Iguaçu, 11.02.1999

Pedro do Carmo Moreira de Carvalho e família convidam para a Missa de 30 dias de Rozane de Souza Vigné de Carvalho, a ser celebrada na Catedral de Santo Antônio de Jacutinga, às 19 horas, no dia 21 de fevereiro do corrente ano.

E desde já aproveitam o ensejo para agradecer a todos aqueles que comparecerem a este ato de fé cristã.

Luiz Simonetti



do de Almeida Mattos.

Nova Iguaçu, 04.02.1999

(Republicado por haver saído com incorreção na última edição de 06.02.1999)

O Melhor Negócio em Informática!!!



ACESSÓRIOS P/ CELULARES ANALÓGICOS E DIGITAIS.

PROMOÇÃO ESPECIAL
PENTIUM 233 MMX 37 MB Drive
 3/1/2 HD 3.2 GB - Monitor DOT 28 NE
 SVGA 4 Mb • Kit Multimídia 34X -
 FAX MODEM 56.600 com Voice.
 Teclado, Mouse e Jogo de capas.
 Scanner de mesa, Impressora de 600/
 600DPI e 10 horas na Internet GRÁTIS!
R\$ 1.799,00 ou em 1 + 18X

• TOF SHOPPING: 3º PISO - Lj. 346 - 667-1839 / 667-2335
 • SHOOPING GRANDE RIO: Loja 257 - Tel.: 752-3239

FUNERÁRIA SÃO SALVADOR

CONCESSIONÁRIA DA PREFEITURA DE NOVA IGUAÇU

SERVIÇOS FUNERÁRIOS DIA E NOITE

TELS.: 767-0124 / 667-2317 / 768-0325

Atendemos e reservamos capelas em todos os cemitérios, inclusive no Jardim da Saudade

ATENÇÃO:

Os preços dos serviços funerários prestados pela Funerária São Salvador são os menores de todo o Grande Rio, porquanto tabelados pela Prefeitura Municipal

Procure-nos em caso de necessidade

Urnas - Remoções - Capelas para velórios
 Ornamentações - Coroas - Flores - Mesa / Eça

Rua Dom Walmor, nº 179 - Nova Iguaçu



FAÇA UM BOM NEGÓCIO. ANUNCIE NO: **CORREIO DA LAVOURA**

CORREIO DA LAVOURA

JORNAL FUNDADO A 22 DE MARÇO DE 1917
 POR SILVINO DE AZEREDO
 REDAÇÃO E OFICINAS: R. LUIZA LAMBERT, 91
 TELEFAX: 667-3648 CEP 26.215-320

EDITOR CHEFE
ROBINSON BELEM DE AZEREDO
 DIREÇÃO ADMINISTRATIVA
GERSON BELEM DE AZEREDO
 PLANEJAMENTO GRÁFICO
NEY CRESPO

COLABORADORES:
 Arthur Cantalice, Elenira de Vasconcelos Silva, Ney Alberto, Adriano Santos (esportes), Celso Martins, Irio A. Weschenfelder, Sara Rozinda, Jorge Kalka (reportagem) Sonia Maria de Carvalho Barbosa, Edna Rodrigues e Flavio Rodrigues (diagramação e arte), Wagner Bispo (fotografia)

Editoração Eletrônica: StudyGraph - Tel/fax:768-4391
 Fotolito e impressão: GRÁFICA E EDITORA JORNAL HORA H
 Rua Alexander Gama Corrêa, 37 - Nova Iguaçu

Carmen Miranda, um mito que ainda existe.

— Jorge Kafka



Seu nome era Maria do Carmo Miranda da Cunha, porém para milhões de pessoas no mundo inteiro era conhecida como Carmen Miranda, a Brazilian Bombshell. Nasceu na cidadezinha portuguesa de Marco de Canavezes, em 9 de fevereiro de 1909. Chegou ao Brasil com dois anos de idade, vivendo modestamente. Ajudava a mãe na pensão que tinha em casa. Nas horas vagas costurava e bordava. Gostava de cantar em festas e reuniões. Conheceu Josué de Barros de quem gravou seu primeiro disco em dezembro de 1929. De um lado Triste Jandaia e do outro o samba Dona Balbina. Mas seu maior sucesso foi Taí, de Joubert de Carvalho, em 27 de janeiro de 1930. Sua carreira no cinema começou com o filme Carnaval Cantado no Rio (1932), dirigido por Adhemar Gonzaga, depois veio A Voz do Carnaval (1933), Alô, Alô Brasil (1935) e Alô, Alô Carnaval (1936). Em 1939 usou pela primeira vez a roupa de baiana, no filme Banana da Terra, sendo levada em seguida para a Broadway pelo empresário Lee Shubert, onde trabalhou na comédia Streets of Paris. Fez tremendo sucesso, sendo contratada e a ser a estrela mais bem paga de Hollywood. Seu primeiro filme na meca do cinema foi Serenata Tropical, ao lado de Betty Grable. Fez ao todo 14 filmes nos Estados Unidos. Incompreendida no Brasil foi chamada de falsa baiana e que ficara americanizada. Mas tudo não passava de despeito e inveja dos nossos intelectuais, pois seu coração era brasileiro e parou de pulsar no dia 5 de agosto de 1955, na voz de Heron Domingues, no Repórter Esso. Sua morte comoveu o mundo. Celebidades prestaram-lhe as últimas homenagens: Lucille Ball, Walt Disney, Don Ameche, Ricardo Montalban. Walter Lang, diretor de dois de seus filmes, enviou-lhe uma coroa de flores entremeadas de peras, uvas e bananas.

Rádio Rio de Janeiro 1400 AM Programa REFLEXÕES

Todas as 6^{as}
feiras
das 23 às 24 h.

Apresentação:
PAULINHO
LEOPOLDO

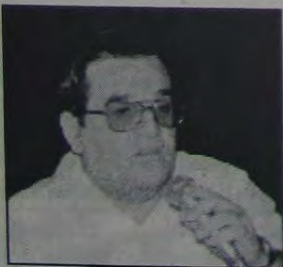

RECÔNCAVO FLUMINENSE. ADOTE ESTA IDÉIA



Sérgio Fonseca

Na paz de Deus

— Em mulher não se bate nem com uma fita!

A frase feita, no entanto, não impediu que a dama levasse meia dúzia de catiripapões e, em seguida, recolhesse os cacos de sua dor e humilhação, se dispondo a caminhar sob a chuva que começava a cair.

O homem não. Este, o rufião, ficou do outro lado da rua, resmungando, gesticulando, falando alto e apontando ao mundo de seis ou sete mendigos, sob a marquise do prédio em frente, o exemplo choroso e machucado da mulher que, entre assustada e ofendida, se distanciava a passos largos da cena.

Foi então que o mais velho dos mendigos atravessou a rua, se aproximou do rufião e sapeceu-lhe um tabefe na cara.

Surpreendido mais pela força da tapa do que pela reação inesperada da platéia maltrapilha, o rufião cambaleou, passou a mão pelo rosto, tentou ajeitar o cabelo, botou galho dentro e tratou de puxar o carro.

Rabo entre as pernas, saiu apressado, olhando pra trás, sempiar.

O patriarca justiceiro retornou ao clã e ponderou:

— Ora, já se viu! Uma covardia daquele tamanho e o babaca ainda quer botar carta de machão. Todo engravatado, unhas polidas, pramimaquele cara é boiola. Tá na cara. Não gosto desses sujeitos de bundinha arrebita-

da, cheios de brincos, cordões, pulseiras, tatuagens e não-me-toques. Para mim o caso deles é homem. Além do mais, já disse que não quero confusão no meu pedaço. Aqui na minha rua, quem bater em mulher, velho ou criança, vai levar o troco, ah, vai.

— Cala a boca, Xerife — falou o mendigo de touca e camisa do Flamengo, que nem mesmo se dignou a ficar de pé, na hora da confusão. Pára de se meter na vida dos outros, deixa a gente dormir, vai!

A mãe mendiga forrou a cama de papelão das crianças, ajeitou trapos que lhes serviam de coberta, se ajoelhou e conclamou a família a rezar.

Não se ouvia direito as palavras engroladas por eles, uma reza intercalada de glórias, aleluias e améns.

Era um coro afinado que erguia para o céu chuvoso e carregado a esperança sofrida de mais uma família brasileira que, rezando unida, acreditava permanecer unida.

Acendi um cigarro, abandonei o meu posto, atrás de uma árvore e, disposto a encarar a chuva que apertava, corri até o ponto de ônibus mais próximo, duas esquinas adiante.

Lá, de pazes feitas, rosto colado e ardido, abraçado à mulher que acabara de espancar, o rufião pegou o mesmo ônibus. Com que destino, não sei.

Só sei que a vida seguiu na paz de Deus.

Andando por aí

João da
Rua



Prestação de contas

O governo do Sr. Fernando Henrique Cardoso já vendeu 60 estatais e apurou um montante de 72 bilhões de dólares. A nossa dívida interna e externa quadruplicou neste período, mas até agora ninguém sabe para onde foi esse dinheiro.

Taxa de vistoria

Há uma discussão em torno da taxa de vistoria do Detran, se ela é ou não ilegal. Há um capítulo do Conselho Nacional de Trânsito que fala na emissão de poluentes a ser regulamentada. Bem, mas isso é briga para o Supremo Tribunal Federal. Segundo os entendidos, a taxa que está sendo cobrada é ilegal. Agora, quem pensa que o Detran vai devolver o dinheiro, pode ir tirando o cavallinho da chuva.

Na verdade, a taxa só pode ser cobrada em caso de transferência de propriedade, mudança de domicílio ou transformações que venham a ocorrer no veículo.

Segurança pública

Com a criação do Conselho de Segurança Pública, o governador Anthony Garotinho pretende dar um combate mais eficaz à criminalidade com ações coordenadas entre as polícias civil, militar e federal.

Garotinho quer uma polícia agindo dentro da lei para garantir direitos individuais e coletivos, sobretudo usando a inteligência ao invés da violência indiscriminada.

Prevenção, repressão e Investimento social são suas metas para reduzir os altos índices de criminalidade do estado, que nos últimos anos vem se tornando insustentáveis, principalmente para as populações do Rio de Janeiro e Baixada.

Não basta votar, tem que acompanhar

O presidente da Câmara de Vereadores de Nova Iguaçu, Mário Marques, pretende valorizar, a partir de março, a atuação do Legislativo, obrigando os seus companheiros de bancada a participarem da discussão dos projetos em plenário. O título da campanha: "Não basta votar, tem que acompanhar". Aliás, essa sugestão vale também para o amigo eleitor que elegeu o seu vereador e não acompanha sua atuação no Legislativo. Tem que participar.

Pagou / passou

Deu no JB de sábado: "Universidade da Baixada Venda Vagas". A Polícia Federal flagrou a venda de vagas no Curso de Medicina da UNIG a R\$ 17 mil. A denúncia foi recebida de mãe de candidata, onde foi descoberta fraude milionária na universidade do ex-deputado Fábio Ramalho.

Tudo isso é uma vergonha, mas esse filme é antigo.

O cerco à Petrobrás

Ricardo Maranhão

Acompanhei, de perto, no Congresso Nacional, em mais de 40 viagens a Brasília, todo o processo que culminou na quebra do monopólio estatal do petróleo.

Um processo marcado por ameaças aos empregados da Petrobrás que pretendessem a ele se opor, pela censura e tendenciosidade da mídia, pela desinformação e por pressão irresistível do poder econômico das multinacionais e dos seus aliados internos.

Lembro-me bem dos entendimentos que mantive com o Senador Ronaldo Cunha Lima, relator, no Senado, de emenda que liquidou com o monopólio. Do Ministro das Minas e Energia, Raimundo de Brito, ele ouviu elogios, palavras de admiração e promessas em relação à Petrobrás. "Ela será, após o monopólio, a nossa grande empresa de petróleo. Liberta dos constrangimentos impostos pelo regime monopolista. Terá liberdade para competir. Receberá todo o nosso apoio". E, concluíram: "É preciso fortalecer a Petrobrás para competir e não enfraquecê-la para sucumbir".

Tudo mentira...

Aprovada a nova lei do petróleo, de orientação liberal e entreguista, continua o cerco impiedoso e impatriótico à nossa empresa.

Prometeram benefícios para o consumidor e a gasolina teve seu preço majorado em mais de 70%. Os preços continuarão subindo até atingir os níveis internacionais, exigência das empresas estrangeiras.

O contrato de gestão do governo com a Petrobrás, instrumento destinado a dar maior autonomia à empresa, não foi renovado.

Os investimentos da Companhia, feitos exclusivamente com recursos próprios, sem qualquer contribuição do Tesouro, são reduzidos, de forma drástica, em cortes irresponsáveis, impostos pela Fazenda e pelo Planejamento. As consequências são: mais desemprego, graves prejuízos para os fabricantes de equipamentos e prestadores de serviços e redução do esforço exploratório. Na realidade eles têm o objetivo, que está sendo alcançado, de forçar a empresa a fazer "parcerias" com multinacionais, até mesmo em áreas já em produção.

A empresa é obrigada a comprar centenas de milhões de litros de álcool, desviando milhões de dólares do seu negócio - petróleo - para atender a compromissos do presidente da República com a bancada ruralista no Congresso, assumidos na votação da emenda da Previdência.

Aos trabalhadores não é oferecido, nas "negociações" ora em curso, qualquer reajuste salarial, nem mesmo reposição parcial de perdas inflacionárias. Ao contrário, os dirigentes da Companhia, em submissão total aos ditames do Governo, insinuam demissões, sugerem mudanças na jornada e no regime de trabalho, em flagrante desrespeito à Constituição, e defendem a supressão de direitos sociais e econômicos conquistados há muitos anos, com enormes sacrifícios.

Diante de tantos desacertos, de tanta falta de patriotismo, só nos resta dar sequência à nossa luta na defesa do ideal nacionalista e da nossa maior Empresa.

Invista num jornal que divulga a cultura local

ANUNCIE NO
CORREIO DA LAVOURA



● MEDICINA & SAÚDE

Dr. Paulo Santana



Distúrbios do sono

O principal e mais grave distúrbio do sono são a apnéias (dificuldade respiratória com interrupção do ato de respirar) que suspendem a respiração por até 50 segundos, de cada vez, seguidas de breves despertares, provocando roncos e atrapalhando o sono. Esta situação é provocada por uma obstrução na faringe ou formação de tecido redundante (dobras), que surgem principalmente devido à idade, sendo constatada em sua maioria nos homens entre 30 e 50 anos.

Existem quadros de apnéias leves, moderadas e severas, que podem produzir de 200 a 600 pausas respiratórias, tendo com isso de 400 a 500 pequenos despertares que alteram muito a estrutura do sono. Isso provoca fadiga e, muitas vezes, uma sonolência diurna tão intensa que a pessoa pode dormir em situações de breves interrupções da sua atenção, como por exemplo, entre o vermelho e o verde de um sinal de trânsito.

A apnéia mais comum é a obstrutiva, que em geral acomete os indivíduos que estão acima do peso, de pescoço curto e com alterações estruturais na cavidade orofaríngea (todo o espaço da boca até a parte mais interna da língua), como palato (céu da boca) rebaixado, que dificulta a passagem do ar, além de outras razões.

As pessoas que apresentam apnéia do sono, tem como principal característica o ronco e embora nem todas as pessoas que roncam sejam portadoras desse problema, deve-se sempre investigar a presença da apnéia em todos os roncadores, especialmente porque ela pode levar a sérios problemas de saúde como acidente vascular cerebral e o infarto agudo do miocárdio.

Crianças também podem ser portadoras de apnéia do sono, podendo no seu quadro clínico, apresentarem roncos, dormirem de boca aberta, falarem e ficarem agitadas durante o sono, além de não possuírem um bom rendimento na escola e apresentarem déficit de concentração.

Para o diagnóstico da apnéia realiza-se o estudo do sono, através de entrevistas e da realização de exames específicos diurnos e noturnos. Durante o dia utiliza-se o teste de latência múltipla e à noite, a polissonografia, que é o mais utilizado e no qual, através do monitoramento de toda a noite de sono do indivíduo, avaliam-se várias funções, como eletroencefalograma, eletrocardiograma, fluxo respiratório nasal e bucal, eletrooculograma (análise dos movimentos oculares), movimentos torácicos e abdominais, e outros.

Para o tratamento da apnéia, a primeira providência é a perda de

peso. O tratamento clínico baseia-se no uso de aparelhos que injetam oxigênio no paciente sob pressão, chamados CPAPS ou próteses que retificam a mandíbula, melhorando a passagem do ar. O tratamento cirúrgico, nas pessoas que o necessitam, é realizado como uma plástica na cavidade orofaríngea, para desbloquear e facilitar a passagem do ar.

A insônia é a segunda maior queixa de distúrbio do sono e suas principais causas são: depressão, ansiedade, abuso de álcool e drogas ou maus hábitos alimentares e de dormir. Dessa forma, para combatermos um quadro de insônia é necessário uma série de mudanças de comportamentos tais como: retirar a TV do quarto; não ingerir substâncias estimulantes várias horas antes de dormir, como café e álcool (mesmo em dose social), além de refeições pesadas, pois a digestão é interrompida quando o corpo adormece. Outra condição é a necessidade de um ambiente escurecido para que o organismo produza a melatonina, o hormônio que garante doses de vitalidade no dia seguinte, e que a temperatura ambiente esteja entre 15 e 30 graus para o conforto do sono.

De acordo com as pesquisas médicas, a maioria dos distúrbios do sono acompanha o homem desde o início da civilização, mas outros são consequências do século XX, como maus hábitos, televisão, celular, telefone, o estresse da vida moderna. Há grupos de pessoas quais a questão do sono é ainda mais complicada como para aquelas que trabalham em turnos e as que fazem muitas viagens. Estas adquirem a *insônia do viajante*, por movimentarem-se em horários irregulares. Para se adaptarem a essa situação estas pessoas devem ajustar o relógio do novo local assim que entrarem no avião, evitar refeições pesadas, dormir bastante durante a viagem e não marcar compromissos para o dia de chegada.

Todos esses cuidados são importantes, pois o sono é uma função fundamental para vida humana. Todos nós precisamos dormir e sonhar, e quando não conseguimos fazê-lo normalmente, fatalmente sentiremos profundo mal estar, o que caracteriza a falta que nos faz noites bem dormidas.

De modo geral, os profissionais médicos que tratam dos distúrbios do sono são os neurologistas especializados em medicina do sono, e otorrinolaringologistas.

Artigo adaptado da Revista *Diálogo Médico - Medicina do Sono em defesa das noites bem dormidas - ano 12 - número 8 - nov/dez 1997.*

Mora na Filosofia

Minas Gerais morou na filosofia
 Minas está onde sempre esteve
 Nada de entregar o ouro (preto) aos bandidos
 FHC, cuidado com o dia do batizado
 Brasília de JK
 Brasil dos brasileiros
 Morou?
 Nada, nada FHC para morrer na praia da moratória
 Como pode o peixe vivo
 viver fora da água fria?
 FHC entrou numa fria realidade do Real
 Cai a bossa!
 Viva a bossa!
 Buscar novas realidades
 Chega de Coca-Cola
 Me dá um Mineirinho.

Jorge Kafka

Associação de Caridade Hospital de Iguazu

Atendimentos:

Pronto Socorro, Maternidade, Ortopedia, Traumatologia, Laboratório, Radiologia, Tomografia Computadorizada, Mamografia, Ultrassonografia, U.T.I.

Convênios

FASSINCRA - MED GRUPO - SUL AMÉRICA - PLANO VIDA - C.A.C. - FUNCEP - ENGEPRON - ASCB - CAPECEP - CORREIOS - IPALERJ - BOA SAÚDE - CNEN-URANOS - GOLDEN CROSS - C.A.A.R.J. - CENTRESS - PETROBRÁS - VITA SAÚDE - AMOSP - TELERJ - C.A.S.S.I. - SILVER CROSS - UNIMED - SAÚDE TOTAL - EMPREMED - FASIU-MEDI - SAÚDE BAMERINDUS - SAÚDE BRADESCO - CREDICARD - SOLLO (AMERICAN EXPRESS) - S.B.M. - PATRONAL - CLÍNICA MIGUEL MORONE - PLANTÃO SAÚDE - MILLER

Atendimento 24 horas

Rua Getúlio Vargas 222 - Centro - Nova Iguaçu
 Tels.: 767-5151 / 767-5542 / 767-2334



INDICADOR MÉDICO

MÉDICOS • DENTISTAS • PSICÓLOGOS
 CLÍNICAS LABORATÓRIOS • ÓTICAS
 FARMÁCIAS • SERVIÇOS

Nesses 39 anos, nossa melhor recordação é **você**

Clínica de Saúde Nova Senhora de Fátima
 667-3115

Ser previdente é estar sempre assim!



Dr. Ivan Fonseca
 Cirurgião-Dentista CRO/RJ - 2054

CLÍNICA GERAL - PERIODONTIA - RX
 3ª, 4ª e 5ª feira, das 08 às 12 horas e das 14 às 18 horas.
 Mantém convênios

Estrada Feliciano Sodré, 2139 - salas 5, 7 e 9.
 Tel.: 796-2804 - Mesquita - Nova Iguaçu - RJ

Dr. José Maria de Azevedo

CLÍNICA DE CIRURGIA PLÁSTICA

- LIPOASPIRAÇÃO de gordura localizada no abdome, cintura, culote, coxas, nádegas, costas, axilas, papudas, mama grande de homem, etc.
- PLÁSTICA DE MAMA para aumentar, diminuir, enrijecimento, tumores, câncer.
- PLÁSTICA DO ABDOME para diminuição, estrias, flacidez, depressões, cicatrizes.
- PLÁSTICA DE NARIZ para diminuir, aumentar, desvios, fraturas, desvio de septo.
- PLÁSTICA DA FACE total, testa, lateral, pálpebras, queixo, peeling.
- PLÁSTICA DE tatuagens, cicatrizes, tumores de pele, queimadura.

CONSULTAS
 768-0313

RUA BERNARDINO DE MELLO, 1399 / 304 (Centro Médico) - N. IGUAÇU - Terças e quintas das 15 às 19:00 horas

MEDCOR

SERVIÇOS DIAGNÓSTICOS

SEU CORAÇÃO
 MERECE SER
 BEM TRATADO

M.A.P.A.

HOLTER 24H

CARDIOLOGIA

768-4684

TESTE DE ESFORÇO

ECOCARDIOGRAMA

ELETROCARDIOGRAMA



AV. MAL. FLORIANO PEIXOTO, 2199, SALA 206 A 208
 CENTRO - NOVA IGUAÇU - RJ

ÓTICA ALEMÃ

DETLING & CIA. LTDA.

- ÓCULOS MODERNOS
- CONSERTOS
- OFICINA PRÓPRIA
- SERVIÇO RÁPIDO E EFICIENTE
- AVIAMOS RECEITAS PARA O MESMO DIA



Rua Otávio Tarquínio, 61 - Nova Iguaçu - RJ

Mantenha sua saúde em dia. Leia o

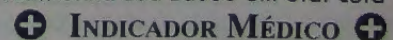

Cultura, Lazer & Variedades



EXPOSIÇÃO DE ARTE

Leonardo Rodrigues e Vinicius de Oliveira

Novamente o SESC apresenta uma exposição de jovens artistas, cumprindo a importantíssima função de estimular a produção e mostra de novas gerações. Leonardo Rodrigues e Vinicius de Oliveira, ambos gravadores concluindo seus estudos de gravura na Escola de Belas Artes da Universidade Federal do Rio de Janeiro. Na realidade, trata-se de duas exposições individuais, evidenciando o domínio de seus respectivos meios de expressão em suas obras maturadas ao longo de um certo tempo.

Leonardo Rodrigues dá preferência à litografia, em que apresenta duas características marcantes: a construção formal da composição de modo rigoroso, organizado e, em paralelo, um grafismo nervoso e rabiscado. Suas figuras, rostos de perfil lembrando retratos renascentistas, enfatizam a organização especial em detrimento do elemento representativo. Outros elementos como o sombreado, as formas, são determinados pelo grafismo, explorando as possibilidades técnicas da litografia, como as massa de sombra e o arranhado sobre a pedra.

Vinicius de Oliveira apresenta xilogravuras e litografias com o tema constante de paisagens urbanas, mas paisagens imaginárias, de cidades de sonho, fantasia, em que ciclistas e pedestres passeiam sobre pontes em arco, em visões que transmitem serenidade e repouso. Edifícios e pessoas permanecem em harmonia com o ambiente. As formas são definidas em cores chapadas, uniformes, construindo arquiteturas discretas, povoadas por seres descritos em



linhas simples. As xilogravuras, com temas similares, apresentam-se definidas pelos fortes contrastes em preto e branco, em que a mesma construção formal, o mesmo espírito das litografias está presente.

A exposição inaugurada no dia 05 de fevereiro, permanecerá até o dia 28 de fevereiro. A galeria funciona de 3ª a domingo no horário das 10 às 17 horas.

HÁ PRECISAMENTE MEIO SÉCULO... Registrava em suas colunas o CL

Vai à pia batismal, no dia 13, a menina Dayse, filha do Sr. Wilson Borges e de D. Haydée Monteiro Borges, tendo como padrinhos Milcíades Gomes Monteiro e Freidevina Gomes Monteiro.

A Paróquia de Nova Iguaçu recebe, no domingo, dia 6, a visita de trezentas moças Filhas de Maria Imaculada, pertencentes ao Setor Janua Coeli, de que fazem parte também as Filhas de Maria da Pia União de nossa cidade, agregadas à Federação das Filhas de Maria do Rio de Janeiro.

A campanha desenvolvida pelos dois quadros de pingue-pongue da S. E. Liberdade, durante o ano de 1948, é considerada pelo CL, como tendo sido "das mais brilhantes". Nesta campanha, a S. E. Liberdade

contou com a dedicação de todos os defensores da sua camisa tricolor, estando sempre à sua frente, com dedicação e entusiasmo, o presidente da sociedade, o jovem Jorge Martins. Os números deste sucesso informam que dos 31 jogos disputados contra adversários de reconhecido valor, só perdeu um. Os principais "artilheiros" da S. E. Liberdade foram: José Paqueta, Jorge Martins, Luiz Monteiro e José Pinto, que conseguiram assinalar, em 26 jogos, respectivamente, 1216, 870, 864 e 815 pontos.

O Cine Verde anuncia para domingo, dia 13: jornais Nacional e da Fox, um desenho, o drama "Lafitte, o corsário", com Fredric March e Francisca Graal, e a continuação do filme em série "O cavaleiro fantasma".

O melhor em Confeccões, camisas promocionais
estamparia e adesivos.

COR ATUAL
SURF DESIGN

Gugu & Alexandre garantem a boa qualidade.

Rua José Alvarez, 184 - Loja A - Centro, Nova Iguaçu
TEL.: (021) 768-5422

CEDIM



CORREIO DO DISCO

Jarbas Gonçalves

Jewel - "Spirit"

Amor, busca, fé, solidão. O mundo está cheio deles. A música também. De tempos em tempos, no entanto, surge um artista jovem com capacidade para exercisá-los de forma tão contundente, que faz a gente se perguntar de onde vem tanto sentimento. Jewel é um desses artistas - a moça de corpo pequeno e rosto suave, que esconde uma voz assombrosamente mágica e que ganha contornos ainda mais especiais quando entoa canções românticas ou que falam da dor de corações partidos. Quatorze novas músicas, entre baladas, folk e canções pop - assim é Spirit, o novo CD de Jewel, seu retorno aos estúdios de gravações após o estrondoso sucesso de sua estréia em 1995, com Pieces of You - multiplatinado álbum que vendeu mais de 11 milhões de unidades em todo o mundo.



Boas vindas

A Sony Music acaba de contratar um trio de percussão, vindo do Candeal, Salvador, chamado Umbilical. Formado por Léo Bit Bit, Bogha e Gustavo Di, o grupo já está em estúdio e lançará seu primeiro álbum pelo selo Epic no mês de maio. Produzido por Dudu Marote, os meninos do Umbilical prometem conquistar a galera com músicas de sua própria autoria.

Pedro Luis e a Parede, versão 99

Depois de um 98 repleto de apresentações pelo Brasil, até no Japão onde o disco de estréia também foi lançado, Pedro Luis e sua Parede sonora entram 99 com novos projetos. O grupo está em plena fase de criação do segundo disco, depois do aplaudidíssimo "Astronauta Tupy", dessa vez com produção do Midas da música pop Lúminha. O público que acompanha Pedro Luis e a Parede pelos palcos do Brasil, já conhece duas das novas canções incluídas no CD: "Rap do Real" e "Moça Bonita". O disco deve ficar pronto em maio.

Leila Pinheiro

O novo disco que Leila Pinheiro acaba de lançar, "Na Ponta da Língua", nela a EMI Music tem um quê de inesperado: reúne num mesmo trabalho um punhado de canções compostas por seus contemporâneos de década. Um dado novo à sua discografia, sempre talhada na madeira de lei dos talentos máximos da música brasileira, em sua maioria de gerações anteriores à sua. Quem ouve hoje percebe que ela quer mais participação e menos contemplação. Na Ponta da Língua é praticamente um contraponto ao trabalho anterior, Catavento e Girasol, de 96. Dois anos depois, Leila Pinheiro bebe outras águas e garimpa também entre a sua geração o que ela quer dizer.

Menina prodígio

O maior fenômeno da Inglaterra, e por extensão da Europa, é uma garota inglesa de 12 anos, que canta como uma soprano adulta: Charlotte Church. Em sua curta carreira profissional de poucos meses, Charlotte conseguiu feitos que artistas tarinhados levariam anos para alcançar, como cantar no 50º aniversário do Príncipe Charles; no Vaticano, na missa do Galo celebrada pelo Papa João Paulo II, além de concertos em teatros do maior prestígio como o Royal Albert Hall. Charlotte está lançando pelo selo Sony Classical o CD Voice of an Angel, que já conquistou Disco de Platina em apenas 2 semanas.



CINEMA

● CINE CENTER 1 - "Simão, o fantasma trapalhão" (7ª semana), com Renato Aragão e Dedé Santana. Censura: livre. Horário: 13h - 15h - 17h - 19h e 21 horas.

● CINE CENTER 2 - "O soldado do futuro", (2ª semana), com Kurt Russell. Censura: 12 anos. Horário: 13h30m - 15h - 16h30m - 18h - 19h30m e 21 horas. Iguazu Center. Av. Marechal Floriano Peixoto, 1.480 - Tel.: 768-0767.

TOP SHOPPING

Grupo Severiano Ribeiro - Tel.: 667-2241

● IGUAÇU TOP 1 - "Zoando na TV" (4ª semana), com Angélica. Censura livre. Horário: 14h - 16h40m - 17h20 e 19h.

"O soldado do futuro" (2ª semana), com Kurt Russell. Horário: 21 horas.

● IGUAÇU TOP 2 - "Pânico 2" (2ª semana). Censura: 12 anos. Horário: 13h50m - 16h10m - 18h30m e 20h30m.

● IGUAÇU TOP 3 - "Jornada nas estrelas - a insurreição" (lançamento). Censura livre. Horário: 14h40m - 16h40m - 18h40m e 20h40m.

ATENÇÃO: Os cinemas do Top Shopping não funcionarão no Carnaval.

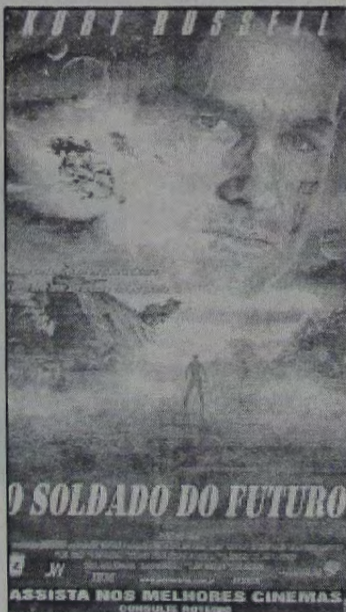

NÃO JOGUE LIXO NAS RUAS.
AGUARDE O VEÍCULO DE COLETA.

PREFEITURA
NOVA IGUAÇU

Nova
Iguaçu
é nossa.



Tudo pronto para o Carnaval de Queimados



O Rei Momo de Nova Iguaçu (esquerda) e o Rei Momo de Queimados Wandir Dutra, por ocasião da escolha da corte momesca, realizada no Salão de Festas Requite, no último dia 5.

Monique Michele Silva de Figueiredo, Adriana da Conceição Ferreira e Clenir Carvalho Roberto, respectivamente, são as Rainhas e 1ª e 2ª Princesas do carnaval de Queimados. A escolha aconteceu no último dia 5, no Salão de Festas Requite. Ao lado do Rei Momo do município, Wandir Dutra, as três vão representar a corte de Queimados durante os cinco dias de carnaval (12 a 16 de fevereiro) na Praça dos Eucaliptos, no Centro. A simpatia da noite ficou para Michele de Almeida. Monique Michele ganhou o concurso de Rainha do Carnaval pela segunda vez consecutiva.

Cerca de 400 pessoas estiveram no concurso que foi apresentado por João Paulo e movimentou a noite de Queimados. O ator Roberto Bataglin, a paqueta queimadense Gisele e a modelo Valéria de Paula, estiveram presentes no concurso. Também prestigiaram o evento, o Rei Momo e a Rainha do Carnaval de Nova Iguaçu, Adriano Fonseca Santiago e Aline Cardoso Rodrigues.

A comissão julgadora, formada por sete pessoas, levou em conta os pré-requisitos como corpo, rosto, simpatia, evolução e samba. As candidatas tiveram um pouco mais de 30 segundos para mostrarem os seus encantos. Também estavam presentes ao evento o Secretário de Economia e Finanças de Queimados, Robson de Souza, o vereador José Carlos, a diretora do Departamento de Cultura, Helena Drumond, e outros.

Folia

"Se a Canoa não virar eu chego lá" - tema deste ano do Carnaval de Queimados - fará parte do repertório da cantora Emilinha Borba. A "Favorita da Marinha" se apresentará na segunda-feira de carnaval, dia 15, na Praça dos Eucaliptos, e mostrará ainda outros sucessos de sua carreira de 60 anos como "Chiquita Bacana", "Mulata Yê, Yê", "Can-can no carnaval", "Tomara que chova", "Pó de mico" e outros.

A festa de momo em Queimados acontece de 12 a 16 de fevereiro na Praça dos Eucaliptos e a Prefeitura quer continuar proporcionando aos foliões o melhor carnaval de rua da Baixada, título concedido há quatro anos consecutivos pelos profissionais de imprensa que cobrem o carnaval na região. O prefeito Azair Ramos fará a abertura do carnaval na sexta-feira, dia 12, e entregará a chave da cidade ao Rei Momo, Wandir Dutra, e sua corte formada pela Rainha Monique Michele Silva de Figueiredo, Adriana da Conceição Ferreira (1ª princesa), Clenir Carvalho Roberto (2ª princesa).

Durante os cinco dias - o público estimado em 180 mil pessoas - poderá se divertir ao som das Bandas Alegria e Maravilha, que animarão o evento ao ritmo quente do axé da Bahia, dos sambas-enredos e das marchinhas de carnaval. A Prefeitura vai realizar vários concursos, entre eles, o do folião mais animado, o melhor grupo de Clóvis, o melhor grupo de índios, a fantasia mais original, de dança e outros.

Três telões instalados na Praça dos Eucaliptos, fazendo a transmissão de mensagens de vários artistas, de imagens ao vivo do desfile da Marques de Sapucaí, além de funcionar como serviço comunitário. 20 banheiros químicos serão instalados na praça para maior conforto dos foliões. A segurança do evento ficará a cargo do 24º BPM (Queimados), 55ª DP (Queimados), da Defesa Civil, e da Corporação de Bombeiros de Nova Iguaçu. O comércio eventual terá cerca de 80 barracas. É bom enfatizar que não será permitida a venda de bebidas em garrafas de vidro. No período do carnaval, algumas vias serão interditadas e algumas ruas terão mão invertidas. A Secretária Municipal de Transportes colocará uma equipe no trânsito que orientará os motoristas.

Natureza: Ecologia e Meio Ambiente - Reservas Biológicas e Parques Nacionais - Parte 41 -

Adhemar Guimarães

Nosso País oferece todas as opções de turismo. Em muitos casos, o viajante pode optar por conhecer um dos 36 Parques Nacionais brasileiros, criados para proteger nossa biodiversidade e permitir um contato mais direto com a natureza. Alguns parques possuem boa infraestrutura. Outros estão no meio da selva e o acesso é quase inexistente. Mas a maioria não está preparada para receber os visitantes. Muitos brasileiros já visitaram algum Parque Nacional sem saber exatamente qual a sua função, ou sua história. Enfrentam ainda várias dificuldades como a falta de guias, trilhas e serviços de apoio.

Para visitar um Parque Nacional é preciso lembrar, primeiro, que existem regras básicas a serem seguidas. Para aproveitar melhor o que a natureza tem a oferecer, preste atenção a todas as características do ambiente, pois tudo está relacionado, nada existe de forma isolada. Ao caminhar, faça-o em silêncio. Não alimente ou assuste os animais e não danifique a vegetação. Caminhe sempre nas trilhas existentes e observe se existe sinalização, pois geralmente as placas contam um pouco da história do lugar e descrevem as espécies locais. Lembre-se que alguns tipos de áreas protegidas, como as Reservas Biológicas e Estações Ecológicas não permitem a visitação, pois foram criadas para proteger espécies ameaçadas ou recursos hídricos (água) como a de Tingá, em Nova Iguaçu. Mas nada impede que os visitantes desfrutem da **Natureza Viva** nelas existentes, no seu entorno, passando o dia nas diversas fazendas, sítios e recantos ecológicos, abertos ao público, com cachoeiras e piscinas, restaurantes e boa acomodação. Hoje os nossos leitores conhecerão o **Parque Nacional da Serra da Canastra**, criado por Dec. Fed. nº 70.352 em 03/04/1972, para preservar a nascente do Rio São Francisco, a 390 km de Belo Horizonte, capital do Estado de Minas Gerais, abrindo dezenas de cachoeiras que desde o século passado têm provocado a admiração dos que visitam o lugar. Animais como as seriemas, tucanos, capivaras, veados-campeiros, jaguatiricas, e até alguns bichos à beira de extinção (lobo-guará, tamandua-bandeira, tatu-canastra e urubu-rei) podem ser vistos entre as sempre-vivas (flores) que colore essa região de tom ocre, nos campos rupestres ou nos capões de

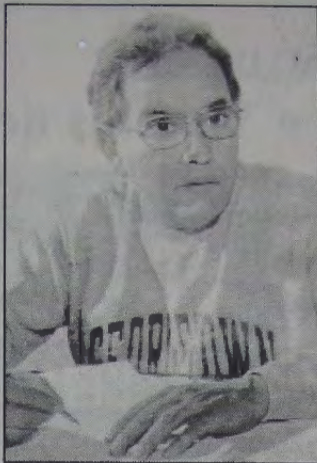

mata encontrados nos vales. Pelo menos ali esse ecossistema tem sua sobrevivência garantida. Pode-se andar de carro por dezenas de quilômetros na estrada que corta o Parque Nacional da Serra da Canastra ou caminhar durante horas nas trilhas espalhadas ao longo dele em total paz e tranquilidade. Mas nem tudo são flores nesse lugar. Como acontece com a maioria dos parques nacionais, Canastra enfrenta graves problemas com a falta de verbas para a manutenção e os incêndios, alguns criminosos, que castigam a área de 71.525 ha. Mas a situação pode ser revertida. Estão em andamen-

to planos de recuperação das estruturas do parque - que assim suportaria um número maior do que os 300 visitantes que recebe em feriados prolongados - e um trabalho de educação ambiental, que pretende orientar os turistas e a população vizinha ao parque no sentido de preservar o ecossistema. Problemas à parte, o Parque foi criado para proteger o "berço" do Rio São Francisco, que é a Serra da Canastra, abrindo numerosas nascentes, inclusive, a do Rio Araguari. Um pequeno filete de água, transforma-se, alguns quilômetros adiante, numa imensa queda com 200 metros de altura - a cachoeira Casa D'Anta - com três quedas, sendo a última a mais espetacular, com cerca de 200 metros de altura. O Parque é caracterizado por dois chapadões: o da Canastra e o das Sete Voltas e o vale entre eles, sendo a elevação máxima de 1.496 metros no alto da Serra Brava. A população animal (vertebrados) é bastante reduzida em função da ação do homem, todavia, numerosos répteis, anfíbios, peixes e grande número de formas invertebradas também ocorrem na área do Parque. A Cachoeira da Casa D'Anta, é sem dúvida a grande atração, cuja beleza inspirou o naturalista francês Auguste Saint-Hilaire a escrever em 1819: "ara se ter a idéia de como é encantadora a paisagem, o leitor deve criar um quadro em sua imaginação, pintando com tudo o que a natureza tem de mais delicado". Este é o Brasil - dos Parques e das Reservas - que sugerimos seja visitado nas suas férias.

Top Boys - Grupo iguaçuano aposta no sucesso

O grupo de rapazes de Nova Iguaçu vem arrancando suspiros das platéias onde se apresenta. Com belas e bem ensaiadas coreografias e com músicas inéditas compostas pelo grupo, os garotos prometem esquentar ainda mais no ano de 99.

O Grupo **Top Boys** é formado por (em pé): Vitor Hugo, Claudio, Daniel; e agachados: Anselmo, João e Alex.



Na foto, Cristiane Lucy e os alunos da oficina de Canto.

musicais. Participe. Informações pelo telefone 667-6207. Praça Santos Dumont, s/n - Centro.

Cursos artísticos

A Casa de Cultura de Nova Iguaçu vem oferecendo, gratuitamente, vários cursos artísticos para a Comunidade. Os alunos das oficinas de violão, canto coral e teoria vocal convidam para o sarau na praça onde serão apresentados ao grande público, para exibirem suas habilidades

Belford Roxo monta esquema de trânsito e de atendimento médico para o Carnaval

A Prefeitura de Belford Roxo já está com tudo pronto para o Carnaval 99. O trânsito será fechado nas ruas do Centro e próximas ao Lote XV - onde também haverá programação carnavalesca -, e o Hospital Municipal Jorge Júlio Costa dos Santos, na Piam, estará aberto 24 horas por dia atendendo emergências. Além disso, duas ambulâncias farão remoção de acidentados no Município. O Carnaval 99 será aberto oficialmente neste sábado, dia 13, pela prefeita Maria Lúcia Netto dos Santos, mas ontem, um baile pré-carnavalesco fez a alegria dos foliões na Praça Eliachim Batista, no Centro. O Carnaval se encerra no dia 16, mas no próximo sábado, dia 20, a Escola de Samba Inocentes de Belford Roxo desfilará para os moradores da cidade.

O trânsito no Centro está fechado desde ontem (sexta), e assim permanecerá hoje (sábado), amanhã (domingo), segunda e terça, das 18 às 6 horas do dia seguinte, em três pontos: Avenida Benjamin Pinto Dias, entre as esquinas com a Avenida Joaquim Mariano dos Passos e Estrada Plínio Casado, nas avenidas Manoel Reis e Oscar Garcez (ruas paralelas à Estação ferroviária), e Praça Getúlio Vargas. As opções de tráfego serão duas: quem chega de Nova Iguaçu pelo Posto Treze deve seguir pela Rua Costa Lima e Estrada Plínio Casado até chegar à Benjamin Pinto Dias. Já quem vem pela Av. Dr. Carvalhaes (acesso pelo Pórtico da cidade), deve entrar pelas ruas Argentina, Portugal e José Mariano dos Passos.

No Centro do Lote XV, o trânsito ficará interrompido nos dias 13, 14, 15 e 16, no mesmo horário, num trecho de aproximadamente 300 metros da Rua Manoel de Sá, entre as avenidas Joaquim da Costa Lima e Presidente Kennedy. Nos dois locais, os motoristas serão orientados por treze homens da Divisão de Controle do Trânsito e 35 da Defesa Civil. Somente automóveis credenciados terão acesso aos locais fechados, onde haverá palcos com shows de pagode todos os dias da folia.

Telefones úteis

Polícia	190
Bombeiros	193
Emergência médica	192
Defesa Civil	199
Disque-Denúncia	253-1177
Cedae	195
Polícia Federal	667-1918
Light	0800-21-0196
Telerj	103 / 104
Telerj informações	102
Deleg. da mulher	667-4121
4ª CIRETRAN	796-3535
IML	667-3250
Serv. Funerários	667-2317
Procon	1512

IRIO

Irio Antonio Weschenfelder



Baile de Máscaras: o "Bal Masqué" elegante

Sheila e Antonio Carlos Coutinho receberam para movimentado "Bal Masqué", no Salão Nobre da Riosampa, anteontem. Dia de nova idade da anfitriã e do filho, Júnior.



Telma e Álvaro Pacheco. Foi Telma quem decorou o ambiente. Máscaras por toda a parte, balões, serpentinas. Ficou uma maravilha.



Conceição e Tharcissio Coutinho.



Idalina e Orlando Bottari.



Sheila com Isis e o vice-Prefeito Eduardo Gonçalves.



Tharcissio Coutinho, Iracema Moura e Sheila Coutinho.



Sheila e Antonio Carlos Coutinho. A Banda Saygon Rio cadenciou a festa, foi um sucesso!



Idalice Borges, Estrela e Iracema Moura.



Carnaval é festa!!!
Divirta-se.
Mas não exagere...

FAROL DAS TINTAS

VENDE SEMPRE POR MENOS

TINTAS * ÓLEOS * PINCÉIS * ALVIADES
GESSOS * COLAS * VERNIZES
TUDO PARA PINTURA

Rua Quintino Bocaiúva, 53/05 - N. Iguaçu - RJ
Telefones: 667-8226 e 767-8388

Marcos Venicio Silva de Andrade

Advogado

- * CIVIL
- * COMERCIAL
- * FAMÍLIA
- * IMOBILIÁRIO
- * LOCAÇÃO

Nova endereço: Rua Barão de Tingüá, 609,
Centro - Nova Iguaçu, RJ
Tel.: 767-9357 - 767-5873 - 989-4329
TELEFAX: 767-9357

Concurso & Cia

A loja que mexe com o seu futuro.

CHEGOU com tudo para Concursos no Brasil inteiro: Apostilas, Livros, Jornais, Revistas, Vestibular etc.

E agora, material escolar e artigos de papelaria.

Rua Quintino Bocaiúva, 126 - 1º piso - Loja 05
(Galeria Free Point) - Centro de Nova Iguaçu
Direção: Daniel Guerra e Ana Areias

ESM

empresa santo antônio de mineração Ltda.

PEDRA BRITADA E DERIVADOS

ESCRITÓRIO CENTRAL E EXTRAÇÃO:
Av. Abílio Augusto Távora, 3.793 - N. Iguaçu
PABX: 667-2100

NB Contabilidade
Nelson Bornier Ltda.

ORGANIZAÇÃO DE EMPRESAS
ASSISTÊNCIA FISCAL E COMERCIAL
- BALANÇOS -

Escritório: Rua Profª Venina Correa Torres,
230 - 10º andar - Telefone: 667-1747
(sede própria)

Carnaval da Harmonia

O IBC - Iguazu Basquete Clube - não vai deixar que a alegria escape do salão nos dias 14, 15 e 16 de fevereiro, com a realização do "Carnaval da Harmonia". Nestes três dias de folia, a festa do Rei Momo está garantida ao som da Banda Rio-Show. As matinês começam às 16 horas.

Carnaval da Harmonia no IBC: Rua Dr. Arino de Oliveira, 85 (próximo ao Colégio das Irmãs); Nova Iguazu - Telefone: 767-6689.

Sesc Nova Iguazu e Federação de Judô formam parceria

A Baixada Fluminense vai ganhar um novo pólo para a prática de judô. O SESC Nova Iguazu, em convênio com a Federação de Judô do Estado do Rio de Janeiro (FJERJ), inicia em março uma escolinha da modalidade. As aulas acontecerão às terças e quintas, das 18 às 20h, abertas a crianças a partir de 5 anos de idade. A professora será a ex-atleta da seleção brasileira Patrícia Bevilacqua, que participou dos Jogos Olímpicos de Barcelona/92.

A apresentação do projeto **SESC/JUDÔ RIO** acontecerá dia 27 de fevereiro, às 11h no ginásio do SESC de Nova Iguazu. Na ocasião, os interessados no esporte poderão conferir o talento de três iguaquanos ilustres. O campeão mundial júnior Sebastião Pereira, a bicampeã sul-americana Denise Oliveira e o vice-campeão estadual Alex Sandro de Oliveira, o Big, estarão no tatame para mostrar suas técnicas de luta.

ESCOLINHA DE FUTSAL E FUTEBOL DE CAMPO

PARA SÓCIOS E NÃO SÓCIOS

Agora também com Escolinha para MENINAS
INSCRIÇÕES: Esporte Clube Iguazu
 Rua Otávio Tarquino, 662 - Centro - NI
 Tel.: 767-1845

Coordenação: Professor CACAÚ
 APOIO: BECEM - Ferro Velho do Mineiro
 Tels.: 761-1508 / 761-0948



FUNERÁRIA SÃO SALVADOR

CONCESSIONÁRIA DA PREFEITURA DE NOVA IGUAZU

SERVIÇOS FUNERÁRIOS DIA E NOITE

TELS.: 767-0124 / 667-2317 / 768-0325
 Atendemos e reservamos capelas em todos os cemitérios, inclusive no Jardim da Saudade

ATENÇÃO:

Os preços dos serviços funerários prestados pela Funerária São Salvador são os menores de todo o Grande Rio, porquanto tabelados pela Prefeitura Municipal

Procure-nos em caso de necessidade

Umás - Remoções - Capelas para velórios
 Ornamentações - Coroas - Flores - Mesa / Eça
 Rua Dom Walmor, nº 179 - Nova Iguazu

BARBA'S

EM NOVO ENDEREÇO COM MAIS OPÇÕES...

- DELICIOSOS TIRA-GOSTOS
- A CERVEJA MAIS GELADA DA CIDADE
- A VERDADEIRA PICANHA
- O BRASEIRO CAMPEÃO

NOVIDADES FATIADAS NA TÁBUA

Rua Mauro de Almeida Flores, 29 - Centro Nova Iguazu - (próximo à Academia Azul-Limão)

CORREIO DA LAVOURA

NOVA IGUAZU (RJ) - ANO LXXXII - DE 13 A 26 DE FEVEREIRO DE 1999 - Nº 4.215

Bráz de Pina jogará com o Esporte Clube Cerâmica

ANTONIO CARLOS SANTANA



Equipe infantil do Bráz de Pina Country Clube.

O Bráz de Pina Country Clube confirmou esta semana que o seu primeiro amistoso deste ano será contra o EC Cerâmica (Toca da Cerâmica), no ginásio do Bráz de Pina. Este jogo será disputado nas três categorias: Pré, Mirim e Infantil, segundo o treinador do infantil Adriano Santos, que fez questão de frisar que "este jogo será um incentivo para o

meu clube, o Bráz de Pina, dará para a Toca da Cerâmica divulgar o trabalho que tem sido desenvolvido pelo seu departamento de futsal, que é dirigido pelo treinador Cacau".

A partida entre esses dois clubes será marcada após os festejos carnavalescos, e terá cobertura total do jornal **Correio da Lavoura**.

FUTSAL EM 4 SEGUNDOS



ADRIANO SANTOS

1º - Preliminar terá jogo mirim

Na preliminar da inauguração da Escolinha de Futsal Vander Carioca, no dia 27, às 16 horas, na Vila Olímpica de Nova Iguazu, será realizado um jogo na categoria mirim (até 12 anos), entre um combinado de Nova Iguazu e o Bangú A. C.. O treinador da equipe iguaçuana será o competente Eduardo Junior (E. C. Iguazu).

2º - Seleção Mirim já foi convocada



Os jogadores Mirim já foram convocados pela Liga de Des-

portos de Nova Iguazu (LDNI), para o jogo contra o Bangú, são eles: Felipe, Johan, Paulinho, Artur, Dieguinho, Adrianinho, Diego, Juninho, Diegão, Caio. Esta equipe se apresentará no dia 26, às 19 horas, na Vila Olímpica, para um treino de reconhecimento do ginásio.

3º - Bangú confirma presença



A tradicional equipe de futsal do Bangú A. C. Já confirmou sua presença no jogo contra a Liga de Nova Iguazu. Esta confirmação veio por intermédio do coordenador José Mauro, que disse estar "satisfeito com o convite para participar deste jogo" e garantiu que a garotada do Bangú está empolgadíssima com este jogo.

4º - Heliópolis é campeão

O Heliópolis AC sagrou-se campeão iguaçuano de futsal, título referente ao ano de 1998, com uma convincente vitória de 6 a 1 na ASET. Parabéns ao treinador Alexandre e seus colaboradores.

BAR DO PADRINHO

Onde você entra anônimo e sai de lá BACANA

DELÍCIA DE SKOL GELADA E SOPA QUENTE.

Administrado pelo **Padrinho Alcir.**

Rua Otávio Tarquino, 659 (próximo ao EC Iguazu)

TEL: 660-4472

ALEX SPORTS

MATERIAL ESPORTIVO & ACESSÓRIOS

Gente que leva a vida na esportiva frequente sempre este endereço:
 Rua Otávio Tarquino, 238 Loja 8 - Nova Iguazu
 ☎ 667-5452

Muitos atletas e gente que gosta de moda esportiva, põem os pés nesta loja.



E saem satisfeitas de corpo inteiro!

zinho SPORTS
 A MARCA TETRACAMPEÃ

TOP SHOPPING - 2º PISO (lado esquerdo)

☎ 667-1125

O SEU CARRO VAI FICAR TININDO DE BOM SOB OS CUIDADOS DA **TUTAKAR**

LAVA-JATO • BORRACHEIRO • ELETRICISTA E MAIS: BATERIAS, ACESSÓRIOS E ESTACIONAMENTO MENSAL

Rua João Martins, 317 (Ao lado da Padaria do Bado) no K11