

## Jardim Nova Era vive em completo abandono



Para os moradores de Nova Era "não existe governo em Nova Iguaçu" em razão do péssimo estado em que se encontram as ruas do Bairro.

A situação dos moradores da Rua Sheila Biondino, no Bairro Jardim Nova Era, em Nova Iguaçu é de calamidade pública. Lá não existe esgoto, água encanada e as lâmpadas dos postes públicos estão queimadas, precisando serem trocadas. Lá o que existe são valas de água podre e estagnada e muito mato onde proliferam nuvens de mosquitos, trazendo febre e doenças nos moradores. Quando chove a rua fica inundada, invadindo os quintais e casas, contaminando os poços e pondo em risco a saúde de todos. A rua, não tem nem aparência de rua, devido aos buracos e bolsões d'água que impedem o tráfego de qualquer tipo de veículo.

Há um valão que quando chove transborda causando inundação no local. Esse valão precisa ser drenado, para que isso não aconteça. Lindolfo Barbosa da Silva (86 anos, morador) tentava limpar o valão com uma enxada sob um sol escaldante, e à nossa reportagem declarou: "Aqui tem que se pedir de tudo. Não tem água e nem esgoto, o próprio morador é que tem que se virar!". Para Cremildo Lúcio Pessanha (52 anos, morador) a rua não tem esgoto, muito mosquito, as crianças ficam com febre, a água podre das valas invadem as casas e quando chove fica-se sem condição de andar na rua.

Conclui na página 2

## Motoristas também condenam roleta dianteira nos micro-ônibus



Ivanildo, motorista da Niturvia, mostra-se solidário com a reclamação dos usuários quanto à implantação das roletas dianteiras.

O motorista Ivanildo, da linha Fátima/K-11, da empresa Niturvia, declarou ser contra o motorista substituir a cobradora, porque isso aumenta o número de desemprego. "Além disso frisou - é estressante ao motorista ter que trabalhar com dinheiro, fazendo o troco, porque ele é obrigado a parar o ônibus, atrasando a viagem, ter que ficar atento ao trânsito para evitar acidentes, e receber muitas reclamações de gestantes por causa do tamanho da roleta e de idosos pelo número limitado de dois lugares".



**COLÉGIO - CURSO EQUIPE GRAU**

NOVA IGUAÇU: 667-1188 • NILÓPOLIS: 791-0476

"Da 5ª série ao Vestibular, uma lição de qualidade."

## Baixada Viva: Uma obra inacabada

O programa de saneamento básico promovido pelo Governo do Estado na gestão de Marcelo Alencar, para muitos moradores do bairro da Chatuba, em Mesquita, parece que foi eleito. Denominado de **Baixada Viva**, esse programa foi desativado três meses antes do dia das eleições

passadas. Como afirmam alguns moradores, a obra que durou aproximadamente um ano e quatro meses, trouxe efetivamente melhorias para o bairro como calçamento de diversas ruas e manilhamento de valas, mas ficou inacabada.

Conclui na página 2

WAGNER BISPO



São poucas as esperanças dos moradores da Chatuba, no sentido de que o projeto Baixada Viva seja reativado.

GOVERNO DO ESTADO DO RIO DE JANEIRO



## GAROTINHO: "O que mais evoluiu foi a ação do Governo"

Para o governador Anthony Garotinho, o mais importante nesses primeiros 30 dias de governo foi a vontade política e o quanto já foi feito em tão pouco tempo. "O que mais evoluiu foi a ação do governo. Nós estamos agindo", afirmou Garotinho, que fez um balanço positivo de todas as áreas.

O setor naval deu um grande passo e o quadro que se vislumbra no setor é muito diferente do ostracismo dos últimos anos. A parceria com a Petrobras - que vai gerar mais de 4 mil empregos diretos, com o reparo de seus navios em estaleiros fluminenses - e a associação do Grupo Marítima ao estaleiro Mauá - que vai gerar dez mil empregos diretos e indiretos com a construção de duas plataformas - mostram o aquecimento promovido pelo governo.

Conclui na página 2

## Carnaval de Nova Iguaçu terá barracas padronizadas

O número de barracas para o carnaval em Nova Iguaçu deverá ficar entre 80 e 100 e serão montadas na Marechal Floriano Peixoto. A autorização da montagem é conseguida no Departamento de Postura da Prefeitura, que cobrará o aluguel de R\$ 30,00 para os cinco dias de uso. Além disso, o ambulante terá que pagar a taxa de uso do solo público no valor de R\$ 144,05. Com o comprovante de pagamento da taxa nas mãos, ele poderá alugar a barraca. Será montada em frente à Prefeitura um modelo da mesma. Somente poderão ser colocadas as barracas alugadas no local, outros tipos não serão aceitos.

### Nova Iguaçu paga salário antes do carnaval

Dia	Final de Matrícula
10/02/99	00-01-02
11/02/99	03-04-05
12/02/99	06-07-08-39

ney Crespo



## Troca de lixo por comida faz sucesso em Belford Roxo

Quase mil pessoas foram à abertura do projeto, em Vila Pauline

O estudante Alexandre Leopoldino da Silva, 14 anos, não foi ao supermercado, mas, no dia 3, levou uma cesta básica para casa. Ele foi uma das cerca de 800 pessoas que estiveram no Campo do Carinhoso, em Vila Pauline, Belford Roxo, participando da abertura do Projeto Vida Limpa, que dá comida em troca de lixo no município, e gostou do resultado. O projeto, inédito na Baixada - coordenado pelo Programa de Saúde da Família (PSF) da Secretaria Municipal de Saúde - é resultado de uma parceria entre a Prefeitura de Belford Roxo, as Casas Sendas na cidade e a empresa Odinei Gomes Materiais Recicláveis. Segundo o Secretário Municipal de Saúde, Luiz Carlos Cavalcanti, o objetivo do projeto é preservar o meio ambiente, contribuir para a limpeza da cidade e melhorar a qualidade de vida da população. O Projeto Vida Limpa prossegue dia 24 de fevereiro, em Recantus (ex-Babi), e até o fim do primeiro semestre deverá contar com oito postos de troca.

Recordista do dia de inauguração do Projeto Vida Limpa, Alexandre Leopoldino da Silva levou 14 quilos de latinhas de

aluminio ao posto de troca montado em Vila Pauline e voltou de carrinho cheio: um quilo de feijão, um quilo de arroz, dois quilos de fuba, dois quilos de açúcar, um quilo de sal, um quilo de macarrão, uma garrafa de óleo e uma lata de sardinha. "Tinha estas latas em casa e resolvi trazer. Agora vou juntar sempre", contou o menino, que mora com a mãe e quatro irmãos pequenos em Vila Pauline. A Prefeita Maria Lúcia Netto dos Santos, o Secretário-Geral João Magalhães e a Deputada Estadual Sulamita do Carmo, a Sula (PSDB), também foram ao local e elogiaram a participação da população. "É muito gratificante ver que as pessoas acreditaram no projeto", afirmou Maria Lúcia.

A prefeita, o secretário João e a deputada Sula chegaram acompanhados de uma convidada muito especial: a prefeita Solange Pereira de Almeida, de Rio Bonito, cidade do interior do Estado que inspirou o Projeto Vida Limpa em Belford Roxo. A troca de material no primeiro dia do Projeto Vida Limpa começou às 9h30m e, apesar de estarmarcada para terminar às 13 horas, só acabou duas horas depois. Aproximadamente 30 pessoas, entre

funcionários da secretaria e agentes comunitários de saúde, participaram do atendimento e, apesar do grande número de pessoas que foram ao Campo do Carinhoso, não houve tumulto.

Além de receber comida em troca de material reciclável, quem foi ao Campo do Carinhoso dia 3, pode ganhar eletrodomésticos. Depois de passar com o lixo por uma das duas balanças montadas no local e retirar os alimentos, todas as pessoas que participaram da inauguração do Projeto Vida Limpa receberam um cupom para o sorteio de um fogão, uma geladeira e uma televisão, que acontecerá no próximo dia de troca em Vila Pauline, em 3 de março. O posto de Vila Pauline funcionará sempre na primeira quarta-feira de cada mês no mesmo local. Em Recantus, que começa dia 24, a troca será toda a última quarta-feira do mês. Em março, mais dois postos de troca, a serem definidos pela equipe do PSF, serão abertos. Uma segunda fase do Projeto Vida Limpa prevê o treinamento dos participantes para a transformação de material orgânico (restos de comida) em adubo para ser usado em hortas comunitárias.

## Baixada Viva: Uma obra inacabada

conclusão da 1ª página

Segundo o morador Paulo dos Santos Cardoso, 50 anos, mais conhecido como o Paulo do Gás, muitas ruas deixaram de ser calçadas, como as ruas 2008, Santa Bárbara, Monte Serra, Maria Elizabeth e todas as ruas depois da rua Magno de Carvalho. Quando chove, a canalização não suporta o volume d'água, estourando vários bueiros e manilhas, e com isso inundando algumas residências. Outra reclamação da população local é quanto a obra inacabada de uma creche de três andares, que ficou apenas no alicerce e que seria construída na esquina das ruas Dr. Godoi com Magno de Carvalho. Para Noerly Soares, 18 anos, essa creche seria de grande ajuda para quem trabalha e não tem onde deixar seus filhos menores. Um depósito de lixo também não foi construído.

Hoje, no lugar que serviu de alojamento para os trabalhadores do Baixada Viva, está instalado o Circo África, que procura trazer um pouco de alegria e divertimento às crianças com seus palhaços, malabaristas e equilibristas, enquanto a população local espera que o Governo do Estado ressuscite/reviva o Baixada Viva.

## FORUM DE INFORMÁTICA

Joaquim Carvalho



### Uma volta às aulas lucrativas

Papelarias, livrarias e, cada vez mais, lojas de software estão na rota de pais e alunos às voltas com a compra de material escolar. Atentos ao crescimento do uso de computadores nas casas e nas escolas e aos bons ventos desse período, empresas como Davidson, Divertire, Editora Delta, Expoente, Globo Multimídia, Objetivo e Trend estão anunciando muitas novidades para abastecer o varejo.

### Profissional do futuro

Investir em estagiários está se tornando uma política cada vez mais frequente dentro das companhias brasileiras de informática. Alguns empresários afirmam que os jovens trazem os ares da mudança para dentro da empresa, outros os enxergam como mão-de-obra barata e de fácil adaptação. Mas o fato é que a formação desses estudantes a caminho da profissionalização é muito mais uma exigência de mercado, uma vez que sobram vagas em algumas revendas e faltam técnicos capacitados para elas.

### 32 bits e 100% brasileiro

O novo Presto 32 bits já saiu do "forno". Este gerenciador pessoal desenvolvido no Brasil promete ao usuário a obtenção de uma declaração de imposto de renda totalmente automática com todas as despesas dedutíveis. O produto traz ainda a legislação tributária e financeira brasileira que incide sobre a gestão pessoal e de pequenos negócios. Outro atrativo é a possibilidade de atualizar índices econômicos pela Internet. A nova versão viabiliza a conciliação bancária com os serviços de home banking de 13 bancos, entre eles Sudameris, Banco do Brasil, Bradesco, Banespa, BankBoston, Itaú e Real. O presto possibilita ainda ordenação por valor, data ou número de cheque, além de fazer a pesquisa entre o extrato e o arquivo automaticamente. A Setape, responsável pelo gerenciador, divulga que o programa também tem um recurso único: a efetiva operação de conversão e atualização de valores, conciliando em seu banco de dados desde moedas até os indexadores mais usados no mercado financeiro.

### Revisor de última geração

O software Redação Língua Portuguesa, fruto da parceria entre Itautec, Unicamp e USP de São Carlos, já está em sua versão 7.0. O CD-ROM auxilia o usuário na revisão e edição de textos em português e é composto pelos programas Redator, para os que possuem um editor de textos, e o Revisor Word, que se adapta ao Microsoft Word. O produto oferece recursos para revisão ortográfica e gramatical, conjugação de verbos, acentuação automática de textos, além de dicionário de brocados jurídicos. Ele traz ainda uma gramática eletrônica com abordagem explicativa.

### Alô, Alô!!!

Para todos os empresários brasileiros, que trabalham incansavelmente para manter o País ativo enquanto o governo se deleita e dorme num berço esplêndido.

Correspondência para esta coluna (via e-mail):  
cache@abeu.com.br

## Luiz Simonetti



Norina Palumbo Simonetti, filhos: ora e agtos utilizam-se deste meio para tornar público o seu profundo agradecimento a todos aqueles que nos confortaram durante o falecimento do nosso querido e inesquecível esposo, pai, sogro e avô, Luiz Antonio P. Simonetti, e bem assim aos estimados doutores Gláucio e Eduardo de Almeida Mattos.

Nova Iguaçu, 04.02.1999

## GAROTINHO:

### "O que mais evoluiu foi a ação do Governo"

conclusão da 1ª página

A parceria com a Petrobras também foi útil para uma solução rápida no rompimento da tubulação do emissário de Ipanema. Segundo Anthony Garotinho, o governo anterior não fazia manutenção no emissário há mais de seis meses.

A área de Esporte também foi revitalizada com a reinauguração do estádio Mário Filho, o Maracanã. O estádio foi limpo e a geral reaberta para os torcedores. "Bastou vontade política. Tiramos duas toneladas de lixo", afirmou Garotinho. O governador comemorou o investimento de R\$ 700 milhões, que o Estado receberá de mais de seis empresas. Entre elas, a Sadia e a Pirelli.

Ainda sobre o balanço deste primeiro mês, Garotinho festejou a diminuição de sonegação no estado. "Nós acionamos a Procuradoria Geral do Estado e, agora, os grandes sonegadores estão pagando impostos. Já são R\$ 4 milhões pelo Supermercado Carrefour, e mais R\$ 17 milhões pela Texaco, arrecadados para os cofres públicos", afirmou o governador.

Os funcionários do estado também tiveram provas da política de resultados do novo governo. Os professores aposentados vão receber o abono de R\$ 160, dado aos professores da ativa no governo passado.

## Jardim Nova Era vive em completo abandono

conclusão da 1ª página

Ladislau José Vieira (66 anos, morador) disse que a rua precisa ser asfaltada, fazer drenagem no valão que inunda e acaba com a rua. Diz José Luiz Nogueira (58 anos, morador) que a rua não tem esgoto, água só de poço e que as crianças correm o risco de pegar várias doenças por causa do lodo, lama e água podre com muito mosquitos. Já Alfredo de Souza Machado Filho, dono da Padaria Nova Era falou da falta d'água, a má iluminação da rua, que fica alagada quando chove. afirmou também que foi pedido uma solução do problema ao vereador Maurílio Manteiga, mas até agora nada foi feito. Existe inclusive um processo dado entrada na Prefeitura nº PI 862/98, de 27/11/98 pedindo o saneamento básico e drenagem do valão, mas está parado na sub administração em Cabuçu. Por isso Sr. Prefeito procura atender as reivindicações desses moradores com urgência.

O Top Shopping apresenta, na Praça de Alimentação...



Ora, pois pois!  
Te vejo lá!  
667-6677

## CORREIO DA LAVOURA

JORNAL FUNDADO A 22 DE MARÇO DE 1917  
POR SILVINO DE AZEREDO  
REDAÇÃO E OFICINAS: R. LUIZA LAMBERT, 91  
TELEFAX: 667-3648 CEP 26.215-320

EDITOR CHEFE  
ROBINSON BELEM DE AZEREDO  
DIREÇÃO ADMINISTRATIVA  
GERSON BELEM DE AZEREDO  
PLANEJAMENTO GRÁFICO  
NEY CRESPO

COLABORADORES:  
Arthur Cantalice, Elenira de Vasconcelos Silva, Ney Alberto, Adriano Santos (esportes), Celso Martins, Irio A. Weschenfelder, Sara Rozinda, Jorge Kafka (reportagem) Sonia Maria de Carvalho Barbosa, Edna Rodrigues e Flavio Rodrigues (diagramação e arte), Wagner Bispo (fotografia)

Editoração Eletrônica: StudyGraph - Tel/fax: 768-4391  
Fotolito e impressão: GRÁFICA E EDITORA JORNAL HORA H  
Rua Alexander Gama Corrêa, 37 - Nova Iguaçu

## Paulo de Tarso anuncia para o Carnaval 99: Nova Iguaçu é festa



Na foto, da esquerda para a direita; Aline Cardoso Rodrigues (Rainha do Carnaval), Adriano Fonseca Santiago (Rei Momo), Edmilson Celestino (Cidadão-samba) e Sandra Maria Costa, a Pérola (1ª Princesa)

Em comunicado enviado à imprensa iguaçuana, a Secretaria de Cultura, Esporte e Lazer informa que a cidade de Nova Iguaçu se prepara para realizar os festejos carnavalescos num clima de muita paz e alegria. "Neste sentido - afirma o Secretário Paulo de Tarso - nos organizamos para realizar bailes populares, a partir do Centro, em quinze localidades de Nova Iguaçu, todos eles animados com as nossas bandas e cantores, prestigiando assim os valores de nossa terra".

### Programação

A Secretaria de Cultura, Esporte e Lazer definiu, para a realização do Carnaval: o Centro de Nova Iguaçu, onde serão realizados desfiles das escolas de samba, blocos carnavalescos e blocos populares na Av. Marechal Floriano, Comendador Soares, Austin, Cabuçu, Km 32, Vila de Cava, Mesquita, Corumbá, Chatuba, Miguel Couto, Bairro Metropolitano, Cerâmica, Cacuia, Tinguá e Jardim Tropical.

No próximo dia 11 (quinta-feira), na casa de espetáculo Riosampa, será coroada a corte momesca, no decorrer do Baile da Cidade que, oficialmente, abre o Carnaval iguaçuano de 99. A corte momesca foi eleita na última quinta-feira, dia 28, na Praça da Liberdade, ficando assim constituída: Adriano Fonseca Santiago (Rei Momo), Edmilson Celestino (Cidadão-samba), Aline Cardoso Rodrigues (Rainha do Carnaval), Sandra Maria Costa, a Pérola (1ª Princesa), Andréia da Silva (2ª Princesa) e Jeane Barros Junior (Miss Simpatia).

## Rádio Rio de Janeiro 1400 AM Programa REFLEXÕES

Todas as 6<sup>as</sup>  
feiras  
das 23 às 24 h.

Apresentação:  
**PAULINHO  
LEOPOLDO**



RECÔNCAVO FLUMINENSE. ADOTE ESTA IDÉIA



## Sérgio Fonseca

### Carta de Euforia

A uma semana do Carnaval e quase nada se ouve nos meios de Comunicação que ao nosso espírito sirva de prenúncio dessa colorida festa profana. Profana e popular.

A programação das rádios se arrasta na mesma mediocridade de sempre: entrevistas chochas, disse-me-disse sociais, horoscópias, ocorrências policiais, asneiras esportivas - tudo isso entrecortado por música paupérrima imposta pela pesquisa de mercado das gravadoras, todas, aliás, multinacionais.

Noutra época, eu me lembro, antes de 64, naturalmente, em agosto ou setembro, já se cantavam e assobiavam os sambas e as marchas-rancho, e os frevos, e as deliciosas marchinhas que, válvulas de escape de nossas mortificações e de nossa mais pura euforia, durante os três dias de folia, empurrariam o carioca rua acima, rua abaixo, nos blocos de sujo ou nos cordões elegantes, do centro da cidade ao subúrbio mais longínquo.

Mas os generais da banda de cá foram destituídos pelos generais da banda de lá. Cassaram nossa carta de euforia. As marchinhas foram proibidas. Metiam medo ao poder. Nada mais ridículo do que o medo de ser ridículo. A fúria não podia conter o riso de vingar fantasia.

Com isso o carnaval ficou mais pobre e o folião ficou mais triste, perdendo entre outras coisas o seu poder de crítica e de alegria, síntese histórica dessa gente sofrida que, desde os tempos coloniais, tem lutado tanto para ser um povo.

A honestidade do deboche musical, a sinceridade da galhofa das marchinhas de carnaval foram substituídas pelos sambas-enredo das grandes escolas e estas passaram a ter o seu desfile valorizado e aceito pelo poder governamental e pelos meios de comunicação que, antes, as marginalizavam aos olhos da burguesia e da população.



— Tem ECO para o instrumento,  
mas parece que não há mais  
RETORNO para a criatividade.

Os banqueiros de bicho saíram da toca, deram de frequentar as colunas sociais dos grandes jornais e a namorar modelos e manequins famosos, transformados em mecenas e patronos das escolas de samba, cuja história e importância ignoravam e ainda desconhecem solenemente. Aliás, escola nunca foi o forte de nenhum deles.

Os sambas-enredo passaram a servir ao "momento revolucionário", com temas rebatativos e bajulatórios daquele infausto momento histórico, tiveram suas letras encurtadas e sua melodia empobrecida, viraram samba-de-bloco, até que, pela força da necessidade de catarse coletiva, hoje tentam explorar temas caricatos e críticos em substituição às marchinhas antigas que, sendo genuínas, tornavam mais sincera e espontânea qualquer crítica. Elas eram as vinhetas musicadas de nosso desespero e de nosso desejo de brincar.

Hoje todos os sambas-enredo se parecem e não duram mais do que o tempo do desfile. O carnaval vai se desfigurando. O eixo carnavalesco se desloca para São Paulo.

E o engraçado é que ninguém se responsabiliza por isso. Não podemos sequer falar em produtor musical para o pastiche dessa parafarnália. A ele, se houver, melhor chamá-lo, em razão dessa mesmice criminoso, de reproduzidor.

Parece haver o conluio entre a Liga das Escolas de Samba, a gravadora responsável e os órgãos oficiais que presidem ao evento e orientam o carnaval. Isto porque os pobres compositores são escandalosamente espoliados, numa festa que eles ajudam a construir e a organizar. E só, quando a cidade entra em seu ritmo normal, sem fantasia, lá por volta de abril, só quando sai o montante, a cada ano menor, do chamado "direito de arena", é que o compositor, coitado, se dá conta de que todo mundo parou de cantar, mas ele e só ele continua dançando.



## NEY ALBERTO

### Serra Pirada e o Parque Municipal

O Serrote Cachocira-Maxambomba-Madureira está piradinho da silva e nos deixando mais suados. Falta-lhe cobertura vegetal, para que produza mais nuvens e acelere o ciclo hidrológico. Baixaríamos alguns graus no termômetro urbano-rural.

A PMNI, o Instituto Estadual de Florestas e o Fundo Estadual de Conservação Ambiental estão reunindo esforços para a reconstrução de uma das mais antigas florestas do Planeta, com direito à cratera de origem vulcânica (Varginha). A conquista de uma reconstrução arbóreo-faunística deverá contar com as pessoas que estão ligadas à área. Para tanto e tão pouco, queremos... Que o caçador seja conquistado para dar vida e não morte; que o predador seja orientado e, reincente, mandado caçar lixo; que o criador de vacas magras, de cabritos escaldados, de cavalos comedores de sacos plásticos das lixeiras... não seja um criador de casos; que os incendiários sejam contidos; que as águas da Represa se-

jam despoluídas, posto que abastecem residências; que os macumbeiros cantem pra subir, descendo.

O Parque Municipal de Nova Iguaçu há de ser bio-divergente, para espalhar a bio-diversidade.

No xadrez para ficar fora do outro O casal Jadir-D. Salomé, no último dia 4, deram abraço diferente no filho - Peterson Ramos da Silva. Motivo: treze pontos na loteria da juventude. PRS já se prepara para ser um campeão de Xadrez, a exemplo do pai, que é competente servidor municipal, lotado na SEMU-AM. No dia do aniversário do estudioso PRS conversamos a respeito de campanha objetivando maior divulgação para o Xadrez, jogo de gente inteligente. Melhor jogar contra um adversário do que contra a máquina. Máquina nos ensina - em questão de jogo - a perder uns bons trocados (perdidos). Calma, concentração, planejamento, agilidade de raciocínio etc., não são digitações mecânicas.

## Andando por aí

João da  
Rua



Folha de pagamento  
fora dos trilhos

Deu no O Globo de domingo: "Estado privatiza Flumitrens e Metrô mas continua arcando com salários de 4 mil empregados". Para manter este número de "barnabês" capaz de lotar três trens da Central, o estado gasta, por mês, segundo a Secretaria de Transportes, 6,3 milhões com folha de pagamento. Em um ano seriam 75 milhões, que dariam para construir seis escolas do tamanho de um Ciep ou uma Via Light.

### Coisas da privatização

Apesar de privatizada, a Flumitrens continua existindo na pior. A Supervia que assumiu o controle dos trens suburbanos em 1º de novembro do ano passado, é responsável pelos ramais de Deodoro, Japeri, Santa Cruz, Barão de Mauá-Gramacho e Belford Roxo, que concentram 99% dos passageiros. A Flumitrens ficou com o osso. Cuida dos ramais de Gramacho-Guapimirim e Niterói-Visconde de Itaboraí.

Enquanto a Supervia transporta cerca de 240 mil passageiros em 536 viagens diárias, a estatal leva minguaos 1600 em 16 viagens. A Supervia opera com 85 trens. A Flumitrens com apenas quatro e gasta 4,5 milhões para manter 3131 funcionários, ou seja, 1031 a mais que a similar da iniciativa privada.

Durante o processo de concessão, apenas 1.100 dos 4.300 empregados da estatal foram aproveitados pela Supervia - pelo contrato ela não tinha obrigação de absorvê-los. O Estado acolheu os outros 3131. O salário médio desses funcionários é de R\$ 1.400.

Hoje, a Flumitrens é uma espécie de companhia de trens-fantasma, com mais funcionários do que passageiros, com média de dois empregados para cada usuário.

### Medidas atualizam o Código Penal

Adultério - Assim como a bigamia e o rapto consensual, sai do capítulo dos crimes contra o casamento. Cheque sem fundo - Deixa de ser estelionato a emissão de cheque sem fundo, a não ser quando comprovada a má fé. Desapreço a homossexuais e minorias - Será crime a manifestação pública de desapreço, com piadas e ironias a homossexuais, negros, nordestinos e demais minorias. Ultraje a culto religioso - Será crime vilipendiar publicamente ato ou objeto de culto religioso, o que levaria à cadeia o bispo da Igreja Universal Sergio Van Helde, que chutou a imagem de uma santa católica na televisão. Ecologia - Punir quem polui água, ar ou solo, e destruir a flora, fauna ou patrimônio cultural.

### O Real e a ficção

Agora estamos saindo da ficção e caindo no Real. O valor irreal do dólar começa a ficar real. FHC diz que não é o gerente da crise. Quem sabe não é o FMI? Mas o Fundo Monetário Internacional, em primeiro lugar, irá defender os interesses dos credores estrangeiros. Só sei que os preços nos supermercados já se modernizaram. O café Pilião já custa 89,9% mais caro; o óleo Liza pulou de 0,95 para R\$ 1,39, e o azeite de R\$ 2,85 para R\$ 3,18. A variação, comparando determinados produtos, já chega, em alguns casos, a 200%.

Fala-se em pesquisar preços e punir os especuladores. Já vimos este filme antes.

● MEDICINA & SAÚDE

Dr. Ruy Ferreira da Silva



### A visão psicanalítica das doenças psicossomáticas

A ciência ainda está longe de descobrir os "enigmas" da estrutura psíquica, que ainda não foram totalmente revelados. A mente humana, ao mesmo tempo que guarda uma infinidade de informações, alojadas no consciente do indivíduo, também esconde, no inconsciente, outro tanto de desejos, de vontades etc., que ficam reprimidos.

Após Freud dar corpo a esta nova ciência, hoje conhecida como Psicanálise, abriu-se uma janela, por onde todas as repressões armazenadas no inconsciente possam ser vistas, e ao mesmo tempo, trazidas ao consciente, tornando-as mais fáceis de serem compreendidas e ou lidadas pelo próprio indivíduo.

Como prova do desconhecimento que ainda cerca a psique humana, temos as *doenças psicossomáticas* (doenças que refletem no corpo físico, e que, na realidade, foram plasmadas pela mente do próprio indivíduo). É, por isso, que muitas pessoas, após irem incansavelmente a algum especialista da área médica, não conseguem encontrar respostas para determinadas doenças.

Estas mesmas pessoas, quando chegam ao consultório psicanalítico se queixando de: úlcera péptica, hipertensão arterial, palpitações, arritmias, asma brônquica, enxaquecas, cefaléias tensionais, síndrome pré-menstrual, angústia da menopausa, distúrbios alérgicos, diabetes, etc., tudo indica que estas patologias tenham sido originadas mediante desequilíbrio do estado psicológico que atuaram em suas origens.

Define-se como distúrbios psicossomáticos os fatores psicológicos que afetam a condição física, resultante de estímulos ambientais psicologicamente significativos e relacionados ao início ou exacerbação de uma condição física ou distúrbio específico (conforme o Manual de Diagnóstico e Estatística de Doenças Mentais). Mediante esta conceituação, as pessoas não têm noção de que, a desorganização física, pode ser decorrente da desorganização psíquica. Após elas terem sido submetidas a

inúmeros exames e diagnósticos, ficam perplexas quando finalmente descobrem que "tudo está na sua cabeça".

Não devemos esquecer que a mente e o corpo representam antes de tudo o aspecto do ser humano como indivíduo, isto é, um ser único, indivisível em sua essência.

É sempre bom ilustrar o tema com um caso clínico, para facilitar a compreensão do leitor. Uma determinada paciente, durante as sessões, reclamava que sentia um "bolo" na garganta, sintoma que já sentia pouco mais de cinco anos, após a morte de sua mãe. Devido a este problema, ela não podia se alimentar direito, tendo sensações de que ia morrer. No entanto, revelou que quando era criança, gostava de chupar laranja e engolir a semente, contou também que sua mãe lhe advertia dizendo: "Qualquer dia desses você vai morrer entalada". Submeteu-se a vários exames e nenhum deles detectou a origem do problema. Através da avaliação do estado psicológico, chegou-se a conclusão de que ela estava passando por um processo de "autopunição", em consequência da não superação da morte da mãe. Daí, é necessário trabalhar terapêuticamente o inconsciente, visando liberar as emoções contidas e que, ao mesmo tempo, causam prejuízo ao paciente.

As técnicas utilizadas no tratamento baseiam-se no conhecimento dos fatores emocionais que ocorrem em cada caso e em diversas formas de terapia, utilizadas de acordo com cada patologia e associada à medicação clínica em uso pelo paciente. O trabalho de regressão espontânea, a terapia de vidas passadas, a hipnoterapia, a técnica de relaxação etc., têm auxiliado no êxito do tratamento dos variados casos de distúrbios psicossomáticos.

\* As perguntas dirigidas a esta coluna podem ser enviadas por carta, para o consultório: Av. Governador Portela, 1046 - sala 102 - Centro - Nova Iguaçu - RJ - CEP 26.221-030 ou Jornal Correio da Lavoura: Rua Luiza Lambert, 91 - Centro - Nova Iguaçu - RJ - CEP 26.215-320, telefax: (021) 667-3648.

### PASSATEMPO



*Barão de Mulambo*

500 anos chupados  
Vão ter bebemoração,  
Os herdeiros dos pilhados  
Nas festas desfilarão.

O País, vampirizado,  
Sofre de pires na mão  
E, já todinho chupado...  
Ensaia nova inflação.

No País da chupação  
Quem não chupa banca otário:  
Imposto chupa o patrão,  
Que chupa nosso salário.

Quem vê ricão insolente,  
Família tradicional,...  
No fundo algum ancestral  
Já chupou de muita gente.

Quem vê riquinho manhoso  
Com pinta de não ter mácula,  
Tem dente de Conde Drácula,  
Que foi chupador famoso

Chuparam nossas riquezas,  
Nossos avós, toda a paz...  
E o chupador vai pra frente  
E o chupado vai pra trás.

Anuncie  
AQUI

Ligue:  
667-3648



## INDICADOR MÉDICO

MÉDICOS • DENTISTAS • PSICÓLOGOS  
CLÍNICAS LABORATÓRIOS • ÓTICAS  
FARMÁCIAS • SERVIÇOS

Nesses 39 anos, nossa  
melhor recordação é  
você

Clínica de Saúde  
Nossa Senhora de  
Fátima  
667-3115

Ser previdente é  
estar sempre assim!



**Dr. Ivan Fonseca**  
Cirurgião-Dentista CRO/RJ - 2054

**CLÍNICA GERAL - PERIODONTIA - RX**  
3ª, 4ª e 5ª feira, das 08 às 12 horas e das 14 às 18 horas.  
Mantém convênios

Estrada Feliciano Sodré, 2139 - salas 5, 7 e 9.  
Tel.: 796-2804 - Mesquita - Nova Iguaçu - RJ

## Dr. José Maria de Azevedo

CLÍNICA DE CIRURGIA PLÁSTICA

- LIPOASPIRAÇÃO de gordura localizada no abdome, cintura, culote, coxas, nádegas, costas, axilas, papadas, mama grande de homem, etc.
- PLÁSTICA DE MAMA para aumentar, diminuir, enrijecimento, tumores, câncer.
- PLÁSTICA DO ABDOME para diminuição, estrias, flacidez, depressões, cicatrizes.
- PLÁSTICA DE NARIZ para diminuir, aumentar, desvios, fraturas, desvio de septo.
- PLÁSTICA DA FACE total, testa, lateral, pálpebras, queixo, peeling.
- PLÁSTICA DE tatuagens, cicatrizes, tumores de pele, queimadura.

CONSULTAS  
768-0313

RUA BERNARDINO DE MELLO, 1599 / 304 (Centro Médico) - N. IGUAÇU - Terças e quintas das 15 às 19:00 horas

## MEDCOR

SERVIÇOS DIAGNÓSTICOS

M.A.P.A.

SEU CORAÇÃO  
MERECE SER  
BEM TRATADO

HOLTER 24H  
CARDIOLOGIA

768-4684

TESTE DE ESFORÇO

ECOCARDIOGRAMA

PARTICULAR  
E  
CONVÊNIO

ELETROCARDIOGRAMA

AV. MAL. FLORIANO PEIXOTO, 2199, SALA 206 A 208  
CENTRO - NOVA IGUAÇU - RJ

## ÓTICA ALEMÃ

DETTLING & CIA. LTDA.

- ÓCULOS MODERNOS
- CONsertos
- OFICINA PRÓPRIA
- SERVIÇO RÁPIDO E EFICIENTE

AVIAMOS RECEITAS  
PARA O MESMO DIA

Rua Otávio Tarquínio, 61 - Nova Iguaçu - RJ



Mantenha sua saúde em dia. Leia o

INDICADOR MÉDICO

**Cultura, Lazer  
& Variedades**

## Emilinha Borba vai animar o Carnaval de Queimados

Com 60 anos de estrada, a cantora Emília Savana da Silva Borba, a Emilinha Borba, já perdeu a conta de quantas músicas tem em seu repertório. A eterna "Favorita da Marinha" encantou - e continua encantando - várias gerações. "Se a canoa não virar", tema deste ano do Carnaval de Queimados, é um dos títulos mais famosos da cantora, há muitos anos presente em todos os bailes e eventos de Carnaval. Pois é este verdadeiro mito da música popular brasileira que estará animando a segunda-feira, dia 15, de Carnaval em Queimados, na Praça dos Eucaliptos.

Esta popularíssima cantora que nasceu no Morro da Mangueira em 1923 e que iniciou sua carreira sob a inspiração e ajuda da "Pequena Notável", Carmen Miranda, nos fins da década de 30, entrou para a Rádio Nacional em 1944, emissora líder de audiência no País durante 27 anos. A gravação de seu primeiro disco, em 1939, leva ao ar um samba-canção magnífico, "Se quiseres saber", de autoria de Peterpan, e que até hoje é uma de suas marcas, porque nesta música Emilinha mostra ser uma grande cantora não apenas de músicas ligeiras e ritmadas de Carnaval, mas alguém capaz, por sua voz clara e melodiosa, de gravar músicas que exigem maior fôlego e técnica vocal.

Toda a trajetória da vida de Emilinha Borba



está sendo contada numa biografia de mais de 400 páginas, de autoria do jornalista Dimas de Oliveira Junior de parceria com Marcelo Guimarães Almeida. A biografia recebeu o nome provisório de "Emilinha Borba, sempre favorita".

## Gladstone Accioly & Sandra Marcia

Inaugurada no dia 1º de fevereiro pela Secretaria Municipal de Cultura, Esporte e Lazer, a Casa de Cultura de Nova Iguaçu continua exibindo a **Exposição de Poemas e Gravuras P'ERROT LUA** até o final deste mês. Em tempo: esta exposição reúne obras dos artistas Gladstone Accioly e Sandra Marcia. LOCAL: Casa de Cultura - Praça Santos Dumont, s/nº; centro de Nova Iguaçu.

**CORREIO DO DISCO**

Jarbas Gonçalves

**Bamdamel ao Vivo**

Abram alas que o suíngue energético, contagiante e de bem com a vida da Bamdamel está na área novamente. Com este álbum ao vivo, o de número doze da carreira, a banda baiana vem mais uma vez com pinta de quem será trilha sonora não só de mais um verão, como do ano todo.



A mudança já começa pela grafia do nome Bamdamel conseguiu fazer um disco que trazem todos os ingredientes perfeitos para o sucesso.

**Mexe Brasil**

1999 começou com a temperatura lá em cima. A previsão da Som Livre que promete muita agitação com o lançamento do CD Mexe Brasil, colorânea com todas as músicas que vão fazer a festa neste verão. Algumas já são sucessos, outras estão chegando lá e juntas no mesmo disco deverão se transformar na trilha sonora da estação mais alegre do ano.

Para garantir toda essa empolgação, Mexe Brasil vem trazendo muito axé, reggae e pop/dance. Um disco realmente com ritmo de verão, com ritmo do Brasil.

**Amedeo Minghi**

O cantor italiano Amedeo Minghi está lançando na América do Sul o seu disco Cantare è d'amore, o primeiro realizado para a multinacional EMI e o décimo sexto de sua grande carreira. Amedeo Minghi é um dos cantores mais vendidos ultimamente em seu país e começa a triunfar musicalmente no Chile, Argentina, Espanha, Portugal como também conquista os mercados do norte da Europa.

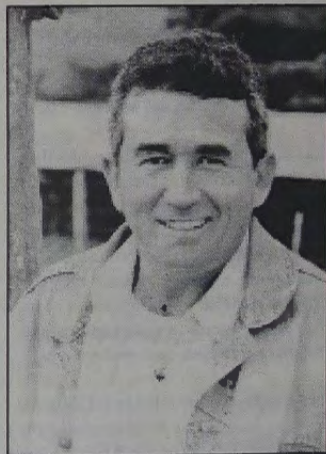
**Amado Batista ao vivo**

Para quem canta com a emoção, nada melhor do que juntar a própria com a de milhares de pessoas. Foi isso que fez o cantor e compositor Amado Batista, que está lançando seu primeiro CD ao vivo, um trabalho que contou com o coro e a energia de 15 mil pessoas. O CD, gravado na casa de shows Patativa, em São Paulo, reúne alguns dos maiores sucessos de Amado. Alguns apenas, por-

que não caberiam todos num disco só!

**10 Nota 10**

O cantor Latino apaixonou-se pela passarela do samba, e novamente resolveu voltar à Marquês de Sapucaí e desfilar pelo G.R.E.S. Caprichosos de Pilares, uma escola de samba de vanguarda que está trazendo este ano para a avenida, o enredo O Universo da Beleza, Latino será destaque no carro egípcio, cujo tema é o realce da beleza facial, corporal, das roupas e dos objetos pessoais, elementos que sempre recebem especial cuidado por parte da maioria dos artistas.

## Seresta da Amizade



Badeco, do Conjunto Harmonia, e a grande voz de José Chambarrelli, estarão presentes logo mais abrilhantando a seresta.

Organizada por Sônia Teixeira e Beto Mengão, neste sábado (6 de fevereiro, às 2 horas), será realizada a **1ª Seresta da Amizade**. Contando (e cantando!) com a participação do **Conjunto HARMONIA**, este tão esperado momento musical tem público garantido e endereço certo: Rua Senador Correia, bairro Santa Eugênia - Cidade de Nova Iguaçu.

APOIO: Secretaria de Cultura, Esporte e Lazer de Nova Iguaçu.

**Invista num jornal que divulga a cultura local**

ANUNCIE NO

**CORREIO DA LAVOURA**

**CINEMA**

● CINE CENTER 1 - "Simão, o fantasma trapalhão" (6ª semana), com Renato Aragão e Dedé Santana. Censura: livre. Horário: 13h30m - 15h - 16h30m - 18h - 19h30m e 21 horas.

● CINE CENTER 2 - "O soldado do futuro" (produção americana). Censura: 12 anos. Horário: 13h - 15h - 17h - 19h e 21 horas. Iguaçu Center. Av. Marechal Floriano Peixoto, 1.480 - Tel.: 768-0767.

**TOP SHOPPING**

Grupo Severiano Ribeiro - Tel.: 667-2241

● IGUAÇU TOP 1 - "O soldado do futuro" (lançamento). Censura: 12 anos. Horário: 15h15m - 17h15m - 19h15m e 21h15m.

● IGUAÇU TOP 2 - "Zoando na TV" (3ª semana), com Angélica. Censura: livre. Horário: 14h20m - 16h - 17h40m - 19h20 e 21 horas.

● IGUAÇU TOP 3 - "O Príncipe do Egito" (7ª semana). Censura livre. Horário: 14h20m - 16h20m. "PÂNICO 2" (lançamento). Horário: 18h20m e 20h40m.

**Alguém não quer que o pesadelo tenha fim.**



**NÃO JOGUE LIXO NAS RUAS.  
AGUARDE O VEÍCULO DE COLETA.**

PREFEITURA  
**NOVA IGUAÇU**

**Nova  
Iguaçu  
é nossa.**

### Mistérios do Oriente no Ocidente: Os Contos dos Derviches A Serpente e o Pavão Real

Um dia, um jovem chamado Adi, o Calculista, porque havia estudado as matemáticas, decidiu abandonar Bokhara em busca de maior conhecimento. Seu mestre o aconselhou a viajar para o sul, e lhe disse: "Busca o significado do Pavão Real e da Serpente." Adi ficou muito pensativo em relação a isso. Viajou através de Khorasan e finalmente ao Iraque. Neste último lugar encontrou realmente um pavão real e uma serpente, e foi falar-lhes. Eles responderam: "Estamos discutindo acerca de nossos respectivos méritos."

"É precisamente isso o que quero estudar, de maneira que rogo-lhes que continuéis", disse Adi.

"Sinto que sou eu o mais importante", disse o Pavão Real. "Represento a aspiração, a ascensão até o paraíso, a beleza celestial, e até mesmo o conhecimento das coisas mais elevadas. É minha missão lembrar o homem, por alegoria, os aspectos de seu ser, que se acham ocultos para ele."

"Eu, por outro lado", disse a Serpente, ciciando ligeiramente, "simbolizo exatamente as mesmas coisas. Como o homem, estou atada à terra. Isso faz com que eu o induza a lembrar-se de si mesmo. Da mesma forma que ele, sou flexível, ao ir serpenteando meu caminho pelo chão. Ele constantemente se esquece disso. De acordo com a tradição, sou eu quem monta guarda sobre os tesouros escondidos na terra."

"Porém, és repugnante", gritou o Pavão Real. "És astuta, sigilosa, perigosa."

"Destacas minhas características humanas", disse a Serpente, "enquanto eu prefiro dar ênfase às minhas outras qualidades, como acabo de fazer. Agura, mira-te: És vaidoso, demasiado gordo, e tens um grito áspero. Teus pés são desproporcionais, tuas plumas desenvolvidas em exagero."

A essa altura da discussão, Adi os interrompeu: "Vosso desentendimento me possibilitou ver que nenhum de vós tendes toda a razão. No entanto, podemos ver claramente, se deixarmos de lado vossas preocupações pessoais que, juntos, compoem uma mensagem para a humanidade."

E, enquanto os dois antagonistas escutavam, Adi pode explicar-lhes quais eram suas funções:

"O homem se arrasta pela terra, como a Serpente. Poderia elevar-se às alturas, como um pássaro. Porém, do mesmo modo que a Serpente é ambiciosa, ele retém esse egoísmo, ao tratar de se elevar, e se torna como o Pavão Real, demasiadamente orgulhoso. No Pavão Real, podemos ver a potencialidade do homem, ainda que não alcançada devidamente. Na lustrosa pele da Serpente, podemos ver a possibilidade da beleza. No Pavão Real vemos que assume um aspecto extravagante."

E, então, uma voz falou no interior de Adi, dizendo-lhe: "Isso ainda não é tudo". Essas duas criaturas estão dotadas de vida: esse é o seu fator determinante. Discutem, porque cada um se decidiu por sua própria forma de vida, pensando que é a realização de um estado verdadeiro. No entanto, uma custodiava um tesouro, e não pode usá-lo; a outra, reflete a beleza, um tesouro, porém não pode se transformar com ela. Porém, apesar de não haver aproveitado que lhes estava destinado, simbolizam-no para aqueles que podem ver e ouvir."

Considerado um mistério para os orientistas, o Culto da Serpente e do Pavão Real no Iraque, se fundamentou no ensinamento de um Sheik Sufi, Adi, filho de Musafir, no século XII.

Esse conto, conservado na lenda, demonstra como os mestres derviches modelavam suas "escolas" em torno de vários símbolos, escolhidos para ilustrar sua doutrina.

Em árabe, "Pavão Real" Também significa "adorno", enquanto que "Serpente" tem a mesma série de letras que "organismo" e "vida". Em consequência, esse simbolismo é uma maneira de assinalar "O Interior e o Exterior", fórmulas Sufis tradicionais.

Apresentação, compilação e tradução de Maria Lúcia Salles

### Queimados se prepara para manter o título de Melhor Carnaval da Baixada

Está tudo pronto para o carnaval de Queimados. Com o tema "Se a Canoa não virar eu chego lá", a Prefeitura Municipal quer continuar a proporcionar aos foliões o melhor carnaval de rua da Baixada, título dado há quatro anos consecutivos pelos profissionais de imprensa que cobrem a festa de momo na região.

A folia de momo acontece de 12 a 16 de fevereiro, na Praça dos Eucaliptos, no Centro. Durante os cinco dias de carnaval, o público estimado em 180 mil pessoas, poderá se divertir ao som das Bandas Alegria e Maravilha, que animarão a maior festa de cunho popular do Brasil ao ritmo quente do axé da Bahia, dos sambas-enredo inesquecíveis e das marchinhas que encantam e resgatam as tradições do Reinado de Momo.

Durante os bailes, serão realizados vários concursos, a exemplo do folião mais animado e o mais original, o melhor grupo de Clóvis, o melhor grupo de índios, a fantasia mais original, dança e outros. Na segunda-feira de carnaval, dia 15, a animação do evento terá também a participação da cantora Emilinha Borba. Famosa por cantar marchinhas de carnaval, Emilinha ficou contente em saber que o tema do carnaval de Queimados é uma das suas canções, que marcou várias gerações de foliões.

O prefeito Azair Ramos fará a abertura do carnaval na sexta-feira e entregará a chave da cidade ao Rei Momo, Wandir Dutra e sua corte. A segurança dos foliões será feita pelo 24º BPM

(Queimados), 55º DP (Queimados), pela Defesa Civil e Corporação de Bombeiros de Nova Iguaçu. Três telões instalados na Praça dos Eucaliptos farão a transmissão de mensagens de vários artistas para o público, de imagens e flashes ao vivo do desfile da Marquês de Sapucaí, além de funcionar como serviço comunitário. Para o conforto dos foliões, serão instalados 20 banheiros.

#### PROGRAMAÇÃO

**Sexta-feira, dia 12 - 20 horas:** Abertura do Carnaval - Animação das Bandas: Alegria e Maravilha - Apresentação da Corte Real de Momo - Coroação da Corte Real - Entrega da chave da cidade ao Rei Momo.

**Sábado, dia 13 - 18 horas:** Som mecânico - Baile de Carnaval (22 horas) - Realização de concursos durante o baile.

**Domingo, dia 14 - 18 horas:** Som mecânico - Baile de Carnaval (22 horas) - Realização de concursos durante o baile.

**Segunda-feira, dia 15 - 18 horas:** Som mecânico - Baile de Carnaval (22 horas) - Realização de concursos durante o baile - Apresentação do show com a cantora Emilinha Borba.

**Terça-feira, dia 16 - 18 horas:** Som mecânico - Baile de Carnaval (22 horas) - Premiação da Corte Real - Premiação dos Concursos realizados nos bailes.

### Curso de alfabetização de mulheres adultas já tem 1.100 inscritas em Nova Iguaçu

A Coordenadoria de Projetos Especiais da Prefeitura de Nova Iguaçu e a Fenig (Fundação Educacional de Nova Iguaçu) lançaram na última quarta-feira, em reunião na Secretaria de Governo, com a participação de 100 pessoas, a 2ª fase do Projeto de Alfabetização de Mulheres Adultas, que visa ensinar a ler, no período de 5 meses, a 1.100 mulheres inscritas nas associações de moradores.

Na 1ª fase, que aconteceu em 98, foram alfabetizadas 100 mulheres em quatro turmas. Agora serão 54 turmas com média de 25 alunas, que assistirão às aulas todas as tardes durante 3 horas. As aulas serão ministradas nas associações de moradores de cada bairro (ao todo 32 associações inscritas) por professores indicados pela comunidade e contratados pela Fenig, que arcará com todo o custo do material didático. A idade das inscritas varia entre 15 e 78 anos e as aulas começam na segunda semana de março.

#### Telefones úteis

Polícia .....	190
Bombeiros .....	193
Emergência médica .....	192
Defesa Civil .....	199
Disque-Denúncia .....	253-1177
Cedae .....	195
Polícia Federal .....	667-1918
Light .....	0800-21-0196
Telerj .....	103 / 104
Telerj informações .....	102
Deleg. da mulher .....	667-4121
4º CIRETRAN .....	796-3535
IML .....	667-3250
Serv. Funerários .....	667-2317
Procor .....	1512

### CDL lança SPC para Pessoa Jurídica

Desde o dia 1º começou a funcionar na Câmara de Dirigentes Lojistas de Nova Iguaçu (CDL-NI) mais um importante serviço para atender aos empresários da Baixada Fluminense. Trata-se do Cadastro de Registros de Empresas Inadimplentes, ou seja, Serviço de Proteção ao Crédito (SPC) para Pessoa Jurídica. Agora, o lojista poderá saber tudo sobre a vida financeira das empresas. Por exemplo, quando um estabelecimento receber um representante interessado em comprar os produtos da empresa, basta fazer uma consulta e em alguns segundos descobre-se se a empresa é inadimplente ou não.

A CDL de Nova Iguaçu poderá remeter os registros no SPC para qualquer parte do país, através de uma interligação entre as 900 CDLs que estão autorizadas a receber as fichas de registros de empresas inadimplentes.

Esse passo foi possível após a realização do Seminário Nacional de SPC's, no último dia 17 de outubro, em Florianópolis. Antes disso, muitos empresários solicitavam o serviço, devido aos inúmeros calotes registrados por algumas empresas.

### FUNERÁRIA SÃO SALVADOR

CONCESSIONÁRIA DA PREFEITURA DE NOVA IGUAÇU

#### SERVIÇOS FUNERÁRIOS DIA E NOITE

TELS.: 767-0124 / 667-2317 / 768-0325

Atendemos e reservamos capelas em todos os cemitérios, inclusive no Jardim da Saudade

#### ATENÇÃO:

Os preços dos serviços funerários prestados pela Funerária São Salvador são os menores de todo o Grande Rio, porquanto tabelados pela Prefeitura Municipal

Procure-nos em caso de necessidade

Urnas - Remoções - Capelas para velórios  
Ornamentações - Coroas - Flores - Mesa / Eça

Rua Dom Walmor, nº 179 - Nova Iguaçu

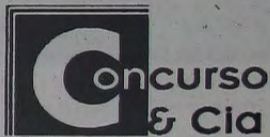

A loja que  
mexe com  
o seu futuro

CHEGOU com tudo para Concursos no Brasil inteiro: Apostilas, Livros, Jornais, Revistas, Vestibular etc.

E agora, material escolar e artigos de papelaria.

Rua Quintino Bocaiuva, 126 - 1º piso - Loja 05  
(Galeria Free Point) - Centro de Nova Iguaçu

Direção: Daniel Guerra e Ana Areias

Anuncie  
AQUI

Ligue:  
667-3648



# FLA-IGUAÇU

Nova Iguaçu formando os craques do Flamengo.

O Flamengo está implementando seu primeiro núcleo de formação de novos jogadores na Baixada, em convênio com o Nova Iguaçu Futebol Clube. É o Flamengo cuidando de prata de casa do século 21.



# IRIO

Irio Antonio Weschenfelder



As finalistas do concurso Gata Riosampa 99.

### Babadinhos & Babadões

Dia 21 vai ao ar o Baile de Carnaval da Terceira Idade, na Riosampa. Aguinair do Prado escolheu sua fantasia. Vai de babadinhos. Um grupo vai parecer de ciganas - são quinze no total. Sueli Pereira à frente do bloco... O que vai fazer nos desfiles da Sapucaí a deslumbrada da Renata Capucci?... Cuidado nas ruas da cidade. Estão vendendo Xenical falsificado... Telma Pacheco assina o décor da grande festa da noite de hoje nos domínios do Hollywood Disco Club: 15 quilates da bonita Dheila de Souza Dias... Bloco do Esplanada agita o lance da tarde de hoje no Bairro do mesmo nome. Camiseta-convite custa 15 pratas e dá direito a quinze cervejas... Cristina Paixão também tem festança em família: idade nova...

### Colunáveis e badaláveis

Naise e Maurino Giraldo embarcando para tour europeu. Fogem dos 45 graus daqui e encaram vinte abaixo de zero no Velho Mundo... Etevaldo Brandão, o vitorioso carnavalesco da Caprichosos de Pilares, fazendo imenso sucesso no mundo do samba... Dia 11 vai ao ar o cozido para os famosos, na tarde do Gattopardo, na Lagoa. Tudo para os cofres da Caprichosos. A grana arrecadada servirá para pagar a iluminação dos carros da Escola, terceira a desfilar no dia 15, na Sapucaí iluminada... Magali Ribeiro e Miro Alarcão, Wilma e Gibi Quintella embarcam no início da semana para Caravelas, na Bahia: Carnaval, com certeza... Hoje tem eleição da Rainha do Carnaval de Cabuçu, final de tarde. Rosana Gurgel promove... Natalia Giehl é a aniversariante deste sábado... Depois das três da tarde, o editor de esportes do Hora H, Jota Carvalho, fez sua festa de premiação dos Destaques 98/99, no Clube Campestre em Belford Roxo.

### Rotação

Gilson Moraes, o Sorriso, ganhou big festa surpresa anteontem, em casa de Norma Barbosa. Terezinha Moreira organizou /// Major Paulo Antonio correndo atrás de patrocinadores para os festejos momescos no BNH em Rocha Sobrinho. Mais uma vez a avenida central do badalado bairro será fechada durante os quatro dias de folia /// Samir Bagdadi ganha recepção para duzentos e tantos convidados, neste domingo, no Le Baron. Papais Elizabeth e Mr. Bagdadi convidam.

### Caderninho

Pianista Maria Tereza Madeira apareceu na minissérie "Chiquinha Gonzaga". Arrasou! Leila Pinheiro cantou uma das composições da famosa maestrina... Inaugurado em Belford Roxo o Clube dos Adolescentes da Terceira Idade. Francinha no comando... Ivone Ledas embarcou para Portugal e Espanha. Vinte dias de frio por lá... Um luxo o Dia D de Luciana Sá e Alexandre Fortes, no Rio social fervilhante. Lociana é filha de Aparecida e Domiciano Sá, grandes amigos desta coluna. Claro que não circulamos, pois estávamos fora do Brasil naquela data.

### Movimento

Showman Vicente Alves e o cantor Carlinhos Polydoro fazem o movimento das quartas-feiras na Riosampa, depois do Carnaval. Sempre no Salão Nobre... Acontecência de vulto na semana vindante, protagonizada por Sheila e Antonio Carlos Coutinho. Não posso contar os detalhes da noite. Serão cento e vinte colunáveis do primeiro time em uma festa pré-carnavalesca. Um luxo! Depois eu conto... Se já não bastassem esses sem talento da vida virando cantores, agora nos aparece a tal da Valéria Valenssa, GLOBEZA nas horas vagas, dizendo que vai virar cantora. Assim não é possível! De tanto aparecer na mídia, o Padre Marcelo Rossi encheu as medidas e agora deu um tempo. Um grupo que não aguentava mais ouvir aquelas músicas chatas, colocou um site na Internet "Os inimigos do Padre Marcelo". Que horror!!

### Toque

- 1 - Depois que Maria José Gouveia e Isaurinha Mayhê partiram para lipoaspiração, Samira Sehou se animou e entra na faca depois do Carnaval.
- 2 - Nilza Donni passa o Carnaval em Paris, chez Plaza Athenée. O namorado vai para Nova Iorque ver o que tem na Quinta Avenida. Pois é.
- 3 - Carnaval dos lados de cá terá como tema "Nova Iguaçu é Festa". O primeiro baile, o da Cidade, rola dia 8, na Riosampa.



Lucir Bornier, primeira dama de Nova Iguaçu.

### Aniversariantes

No próximo dia 10 de fevereiro, as gatas Laís e Laisa Sobreira Vianna estarão comemorando mais uma primavera com seus pais, Maria Cândida e Rui Vianna.

A festa será na casa de shows Riosampa, no Baile da Cidade.

Em tempo: Laisa acaba de ser aprovada no vestibular da UERJ, em posição de destaque.



No flash, a família reunida: Laís, Cândida, Rui e Laisa.

**FAROL DAS TINTAS**  
 VENDE SEMPRE POR MENOS  
 TINTAS \* ÓLEOS \* PINCÉIS \* ALVAIADES  
 GESSOS \* COLAS \* VERNIZES  
 TUDO PARA PINTURA  
 Rua Quintino Bocalúva, 53/05 - N. Iguaçu - RJ  
 Telefones: 667-8226 e 767-8388

**Marcos Venício Silva de Andrade**  
 Advogado  
 \* CIVIL  
 \* COMERCIAL  
 \* FAMILIA  
 \* IMOBILIÁRIO  
 \* LOCAÇÃO  
 Novo endereço: Rua Barão de Tingüá, 609,  
 Centro - Nova Iguaçu, RJ  
 Tel.: 767-9357 - 767-5873 - 989-4329  
 TELEFAX: 767-9357

O melhor em Confeccões, camisas promocionais  
 estamparia e adesivos.  
**COR ATUAL**  
 SURF DESIGN  
 Gugu & Alexandre garantem a boa qualidade.  
 Rua José Alvarez, 184 - Loja A - Centro, Nova Iguaçu  
 TEL.: (021) 768-5422

**ESM**  
 empresa santo antônio de mineração Ltda.  
**PEDRA BRITADA E DERIVADOS**  
 ESCRITÓRIO CENTRAL E EXTRAÇÃO:  
 Av. Abílio Augusto Távora, 3.793 - N. Iguaçu  
**PABX: 667-2100**

**NB** Contabilidade  
 Nelson Bornier Ltda.  
 ORGANIZAÇÃO DE EMPRESAS  
 ASSISTÊNCIA FISCAL E COMERCIAL  
 - BALANÇOS -  
 Escritório: Rua Profª Venina Correa Torres,  
 230 - 10º andar - Telefone: 667-1747  
 (sede própria)

## Flamengo e Nova Iguaçu: novos parceiros no futebol

O Flamengo e o Nova Iguaçu Futebol Clube firmaram acordo de parceria de dois anos nesta sexta-feira, 5 de fevereiro. O convênio, que começa a vigorar em 1º de fevereiro até 31 de janeiro de 2001, prevê o treinamento de 700 atletas de todas as categorias pelo NIFC, desde os fraldinhas até os profissionais, com a presença constante de três profissionais do Flamengo acompanhando o trabalho. O Flamengo terá prioridade na escolha de até 25 atletas por ano para formar o seu elenco, além do direito a 50% do montante obtido em qualquer negociação destes jogadores realizada no Brasil ou exterior pelos dois clubes. O acordo foi elaborado por Janio Moraes e Edmundo Santos Silva, presidentes do NIFC e do Flamengo, respectivamente.

A solenidade de assinatura do contrato se deu às 15h, no Centro de Treinamento do NIFC (Av. Roberto Silveira, 157, Nova Iguaçu) com a presença de jogadores e ex-jogadores e dos presidentes do Flamengo e do Nova Iguaçu. Foram convidados também o prefeito de Nova Iguaçu, Nelson Bornier, vereadores e deputados da Baixada Fluminense e toda imprensa local e do Estado do Rio de Janeiro.

Na ocasião, foi inaugurada uma placa comemorativa do evento, e os presidentes dos clubes apresentaram detalhes do convênio firmado. Após a solenidade, às 17h, foi oferecido um coquetel no salão de eventos do Top Shopping (Av. Roberto Silveira s/nº, Nova Iguaçu).

## Toca da Cerâmica vence amistoso com o Vasco da Gama

O mais novo espaço de futsal em Nova Iguaçu, a Toca da Cerâmica, cujo time é coordenado pelo treinador Luiz Carlos (Cacau), disputou neste último domingo, dia 31, uma partida amistosa com a equipe do Vasco da Gama, nas categorias Pré, Mirim e Infantil. Nessas três categorias, a Toca da Cerâmica só perdeu na Pré-Mirim, vencendo no Mirim e no Infantil.

Esta vitória, depois de derrotas nas duas primeiras partidas iniciais, vem demonstrar que o investimento para um trabalho continuado, perseverante, mais cedo ou mais tarde começa a apresentar os seus resultados. E esta vitória, domingo passado, sobre o Vasco já é um sinal de que a Toca da Cerâmica chegou para dar trabalho aos seus futuros adversários.



A equipe Pré-Mirim da Toca da Cerâmica

### ESCOLINHA DE FUTSAL E FUTEBOL DE CAMPO

PARA SÓCIOS E NÃO SÓCIOS

Agora também com Escolinha para MENINAS  
**INSCRIÇÕES** Esporte Clube Iguaçu  
 Rua Otávio Tarquino, 662 - Centro - NI  
 Tel.: 767-1845

Coordenação: Professor CACAU  
 APOIO: BECEM - Ferro Velho do Mineiro  
 Tels.: 761-1508 / 761-0948



O Melhor Negócio em Informática!!!

PROMOÇÃO ESPECIAL

**PENTIUM 233** MMX 37 MB Drive  
 3 1/2 HD 3.2 GB - Monitor DOT 28 NE  
 SVGA 4 Mb - Kit Multimídia 34X -  
 FAX MODEM 56.600 com Voice,  
 Teclado, Mouse e Jogo de capas,  
 Scanner de mesa, Impressora de 600/  
 600 DPI e 10 horas na Internet GRÁTIS!

**R\$ 1.799,00** ou em 1 + 18X

TOP SHOPPING: 3º PISO - Lj. 346 - 667-1839 / 667-2335  
 SHOOPIING GRANDE RIO: Loja 257 - Tel.: 752-3239

## CORREIO DA LAVOURA

NOVA IGUAÇU (RJ) - ANO LXXXI - DE 06 A 12 DE FEVEREIRO DE 1999 - Nº 4.214

## Vander Carioca enfrentará a Liga de Nova Iguaçu



Vander Carioca ensinará gratuitamente, futsal na Vila Olímpica de Nova Iguaçu, no dia 27 de fevereiro.

Na inauguração de sua escolinha de futsal para crianças na Vila Olímpica de Nova Iguaçu, no dia 27 de fevereiro, o jogador da seleção brasileira de futsal, Vander Carioca, fez questão de convidar a equipe da Liga de Desportos de Nova Iguaçu (LDNI), para realizar uma partida amistosa que marcará a abertura oficial desta escolinha. Este jogo será entre uma equipe formada por amigos de Vander, entre eles: Fininho (Vasco), Cacau (Vasco), Serginho (Iate), Sandrinho (Iate) e a Liga

de Desportos de Nova Iguaçu, que tem como principal atração o pivô Guto (vovô-garoto), artilheiro isolado do último Campeonato Estadual com 39 gols. O técnico da Liga, que será responsável pela formação da equipe será o Professor Cacau, que declarou que "será importantíssimo para Nova Iguaçu a vinda de um jogador com a bagagem e o porte de Vander Carioca, que só engrandecerá o nosso esporte. Terei o maior prazer em participar desta festa", concluiu o novo treinador da Liga.

## FUTSAL IGUAÇUANO



ADRIANO SANTOS

Há dois anos utilizando este espaço, para falar do segundo esporte mais praticado em nosso país, o Futsal, vejo que este esporte muito difundido em nosso município, vive o seu melhor momento, tanto no nível estudantil, como no trabalho desenvolvido pelos clubes, que já se tornaram tradicionais nesta modalidade esportiva. São eles: o EC Iguaçu e o IBC. Após a ótima campanha da Liga de Desportos de Nova Iguaçu (LDNI) no Campeonato Estadual de Futsal, promovido pela Federação de Futebol de Salão do Estado do Rio de Janeiro (FFSERJ), em que terminou a competição na quarta colocação, nossa região se firmou como uma referência positiva deste esporte no Estado.

Uma prova desse desenvolvimento do futsal em Nova Iguaçu é a parceria que está sendo firmada entre o maior craque deste esporte no Brasil, o pivô da seleção brasileira Vander Carioca, e a Secretaria de Cultura, Esporte e Lazer de Nova Iguaçu, que prevê a criação de uma escolinha de futsal para crianças, inteiramente grátis.

Na escolinha a garotada receberá todo o suporte necessário: material de treinamento, aulas com professores especializados, objetivando não só formar craques, mas também educar a criança através do esporte. Diante de tudo que está acontecendo, acredito que o nosso adorado esporte terá, na temporada de 1999, o município de Nova Iguaçu sendo colocado no seu devido e merecido lugar.

### BAR DO PADRINHO

Onde você entra anônimo e sai de lá BACANA

DELÍCIA DE SKOL GELADA E SOPA QUENTE.

Administrado pelo **Padrinho Alcir.**

Rua Otávio Tarquino, 659 (próximo ao EC Iguaçu)

TEL: 660-4472

Muitos atletas e gente que gosta de moda esportiva, põem os pés nesta loja.



E saem satisfeitas de corpo inteiro!



A MARCA TETRACAMPEÃ

TOP SHOPPING - 2º PISO (lado esquerdo)

Marque um gol de placa! Anuncie no **CORREIO DA LAVOURA**

Ligue: **667-3648**