

**Aos nossos leitores,  
anunciantes e amigos**



Neste Natal desejamos aos nossos leitores, anunciantes e amigos que o espírito supremo da fraternidade cristã ilumine todos nós, para que possamos, renovados de esperança no alvorecer de um novo ano, continuar lutando para superarmos com fé e otimismo todas as dificuldades da hora presente.

A todos, portanto, os nossos sinceros votos de Boas Festas e de um Feliz Ano Novo. Continuaremos juntos em 1999, ainda que perplexos pelas transformações brutais que se verificam neste final de século e de milênio, mas acima de tudo irmanados pelo mesmo sentimento de fé e crença num futuro melhor, para fazermos desta cidade uma terra digna de ser vivida pelos seus filhos natos e adotivos.

A exemplo dos anos anteriores, o **Correio da Lavoura** comunica aos seus amigos, leitores, anunciantes e colaboradores que, em razão dos festejos natalinos e de fim de ano, só voltará a circular no dia 9 de janeiro de 1999.

**Justiça vai funcionar em regime de plantão durante o recesso**

(página 2)

**II Jogos Estudantis de Nova Iguaçu**



Em grande festa esportiva realizada no último dia 11, na quadra do Ginásio da Vila Olímpica, a Secretaria de Cultura, Esporte e Lazer promoveu a premiação de todos os atletas e equipes vencedoras dos II Jogos Estudantis de Nova Iguaçu. Na foto acima vemos o instante em que o Secretário Paulinho Leopoldo passava o troféu às mãos da artilheira Priscila e do professor Antônio, representantes, na grande competição estudantil, do Instituto Evangélico de Austin. (A relação completa dos vencedores está na página de esportes).

## Mário Marques garante que vai colocar a Câmara em sede própria



Mário Marques que marcará sua gestão na Câmara com a construção da sede própria do Legislativo iguaçuano.

Mário Marques chega à presidência da Câmara depois de uma trajetória de 27 anos, o que o coloca como o mais antigo representante da sociedade iguaçuana no Poder Legislativo. Tendo, a princípio, o distrito de Mesquita como o seu principal reduto eleitoral, Mário elegeu-se pela primeira vez vereador no pleito de 15 de novembro de 1970, junto com outros candidatos jovens, como ele, que se iniciavam então na política. Lá estavam, na Câmara, além de Mário Marques, também eleitos: Humberto dos Santos, Mauro Miguel Junqueira Garcez, Percy Batista Crispim, Hélcio Chambarelli, Wallace Schiavo, Celso Almeida, Álvaro Mariano dos Passos Filho, entre outros que promoveram, ao serem eleitos, uma grande renovação na Câmara de Vereadores de Nova Iguaçu.

Mário Marques, que se apresentou ao eleitorado de então como candidato da extinta ARENA (Aliança Renovadora Nacional), partido de sustentação política do regime militar, obteve o segundo lugar, em números apurados para todos os candidatos, tanto os da ARENA como os do MDB (Movimento Democrático Brasileiro), este último representando a oposição. Superado apenas por Álvaro Mariano dos Passos Filho, Mário elegeu-se vereador para o seu primeiro mandato com 2.397 votos. Tomou posse no dia 29 de janeiro de 1971, numa Câmara dividida em doze vereadores da ARENA e nove do MDB. Na primeira legislatura de Mário, a Câmara Municipal teve na sua Mesa Executiva, para o biênio 71/72, os vereadores Luiz Carlos Freitas (presidente),

Wallace Schiavo (vice), Hélcio Chambarelli (1º secretário) e Celso de Almeida (2º secretário).

Esta semana, atendendo ao apelo feito pelo CL, Mário Marques concedeu a este semanário entrevista exclusiva, em que fala da sua longa permanência no Legislativo, da relação com o Poder Executivo e até dos últimos fatos que dão conta do envolvimento do Prefeito Nelson Bornier no escândalo que envolveu o processo de privatização da CEDAE.

Eis a entrevista:

**CL - O Sr. foi premiado ao ser eleito presidente da Câmara Municipal quando exerce o seu 7º mandato. Nessas quase três décadas, que experiências o Sr. recorda de mais importantes e que agora poderão lhe ser úteis na chefia do Poder Legislativo?**

**MM -** O próprio período que o Correio da Lavoura alude me coloca numa posição de experiências incríveis que vivi e devo dar como exemplo as minhas mais variadas funções no Poder Legislativo municipal. Como exemplo, posso alinhar: liderança de partido, vice-presidente, segundo secretário, líder de governo e participante por inúmeros mandatos nas comissões técnicas permanentes, bem como a eleição para ser o relator da atual Lei Orgânica do Município. Além dessas participações acima, como político de experiência de tribuna, tive contato com os mais variados representantes do Legislativo, de personalidades heterogêneas que me possibilitaram enorme aprendizado na difícil arte da convivência partidária.

**CL - Na visão, naturalmente, de quem tem larga experiência parlamentar, qual o maior e o pior momento, no seu entender, da Câmara ao longo de todo esse tempo?**

**MM -** Nós tivemos ao longo deste período algumas situações importantes e eu destacaria como um grande momento da minha vida pública o atual, com a minha eleição para presidente, e o pior momento foi o que vivenciei no governo anterior.

Conclui na página 2

### IPTU de Nova Iguaçu terá desconto de 15%

A Prefeitura da Cidade de Nova Iguaçu está concedendo 15% de desconto para os contribuintes que pagarem em cota única o Imposto Predial e Territorial Urbano (IPTU) até o dia 30 de janeiro de 99. O benefício vale para os contribuintes que pagaram o imposto em cota única no exercício de 98. Para os que pagarem até o dia 12 de fevereiro e também pagaram em cota única no ano passado, o desconto será de 10%. A Central de Atendimento ao Contribuinte (Cac), estará funcionando na sede da prefeitura, na Rua Athayde Pimenta de Moraes, 528, Centro, com estagiários da Universidade de Nova Iguaçu (Unig), monitorados por funcionários da Secretaria Municipal de Fazenda.

Conclui na página 2

ney Crespo

DEU NO (OUTRO) JORNAL:  
"— A CEDAE vai vitar pó," informou Bornier.



**COLÉGIO - CURSO EQUIPE GRAU**

NOVA IGUAÇU: 667-1188 • NILÓPOLIS: 791-0476

"Da 5ª série ao Vestibular, uma lição de qualidade."

**NESTA EDIÇÃO**



**Mensagens de Natal**



## Mário Marques garante que vai colocar a Câmara em sede própria

conclusão da 1ª página

CL - A grande maioria daqueles que observam mais atentamente a política iguaçuana, é unânime em afirmar que a qualidade de nossa representação vem caindo de nível a cada legislatura. O Sr. concorda com essa observação crítica?

MM - Excetuando-se o período entre 1982 e 1998, que foi no meu entendimento o que ocorreu a queda de nível parlamentar, os outros períodos foram marcados pelo equilíbrio na participação dos vereadores.

CL - O Poder Legislativo, em Nova Iguaçu, tem funcionado, com raros intervalos, como um apêndice de Poder Executivo. O Sr. não considera que a Câmara, num município da importância de Nova Iguaçu, deveria fazer valer o seu papel constitucional de Poder fiscalizador com maior frequência e independência?

MM - O vereador, regra geral, gostaria de ter o seu papel constitucional exercido como fiscalizador do Poder Executivo e formulador de leis. No entanto, a região em que vivemos e atuamos com mandato popular, nos coloca diante de uma constatação: em face da carência da população, o vereador passa a ser a figura mais procurada, depois do prefeito, para a solução dos mais variados e intrincados problemas do cotidiano do povo.

CL - O Sr. assume a chefia do Poder Legislativo num momento particularmente importante. Como líder do governo, a partir de janeiro presidente da Câmara, seu cargo assume especial relevância política, considerando que o biênio 1999/2000 antecede eleições municipais que serão disputadas numa outra correlação de forças, fatalmente determinadas pela crise econômica que se aprofunda e pelo fato de que Bornier não terá, no Governo do Estado, um aliado compulsório como teve em Marcello Alencar?

MM - Realmente no momento em que assumo a presidência da Câmara Municipal de Nova Iguaçu

vejo vários aspectos importantes: é o último mandato do legislativo do milênio, uma nova correlação de forças políticas, uma enorme crise econômica e que vai colher todos os segmentos sociais, que causará recessão e desemprego, quando o Prefeito Nelson Bornier estará no seu último período de governo, sem a presença do governo do Estado executando investimentos na infraestrutura, realmente será penoso para a administração municipal. Gostariamos que o futuro governador tivesse o interesse que o Governador Marcello Alencar teve em Nova Iguaçu e com a Baixada Fluminense, onde desenvolveu um trabalho magnífico através dos projetos do Baixada Viva e da despoluição da Baía da Guanabara que começou nesta região.

CL - As denúncias de envolvimento no esquema de suborno no processo de privatização da CEDAE, em que medida pode fragilizar o Prefeito Bornier em suas pretensões políticas já com vistas às eleições do ano 2000?

MM - As denúncias que envolveram nos últimos dias o Prefeito Nelson Bornier, no episódio da CEDAE, não passam de manobra do atual presidente da Assembleia e de alguns de seus acólitos, que verificaram que este episódio fortaleceu sobremaneira a liderança política do Prefeito de Nova Iguaçu, perante seus colegas prefeitos e o povo da Baixada. O Prefeito Nelson Bornier continuará na sua cruzada pela venda da CEDAE, que é a grande solução para todas as prefeituras da região metropolitana do Rio de Janeiro.

CL - Entre outros possíveis feitos, o Sr. pretende passar pela história do Poder Legislativo como o presidente que construiu a sede própria da Câmara Municipal?

MM - Realmente, trata-se da prioridade da minha administração e do próprio Prefeito Nelson Bornier, a construção da sede própria da Câmara Municipal de Nova Iguaçu, que será um marco na história do Poder Legislativo de Nova Iguaçu, que luta por essa conquista há, pelo menos, 50 anos.

## Justiça vai funcionar em regime de plantão durante o recesso

No período que vai deste domingo (dia 20) até o dia 6 de janeiro, não haverá expediente no Poder Judiciário, que somente funcionará, nos dias úteis, em regime de plantão, no horário das 11 às 18 horas. Nesse período os prazos não correrão, uma vez que os serviços de Distribuição, do Protocolo Geral das Varas (PROGER) e do Protocolo Geral das Centrais de Mandado não funcionarão. A Lei que ampliou o recesso forense foi sancionada pelo Governador Marcello Alencar no dia 15 do ano passado.

Na Comarca da capital estarão funcionando a Vara de Execuções Penais, as Varas da Infância e da Juventude, uma Vara ou Juizado Criminal (que atenderá as questões penais) e uma Vara ou Juizado de outra competência, que atenderá às outras reclamações.

Na segunda instância do Tribunal de Justiça funcionarão, nas medidas de urgência, o Conselho da Magistratura, as 15ª, 16ª, 17ª e 18ª Câmaras Cíveis, o 8º e 9º Grupos de Câmaras Cíveis e as 8ª e 1ª Câmaras Criminais.

Os cartórios das serventias judiciais da capital e do interior manterão, nos dias úteis do recesso, dois funcionários exclusivamente para atender às requisições do juiz de plantão.

Os oficiais de justiça trabalharão segundo escala de plantão das Centrais de Mandado, assegurando, durante todo o período de recesso, o atendimento das medidas de urgência determinadas pelo juiz de plantão.

Os órgãos da Administração do Tribunal de Justiça e da Corregedoria-Geral da Justiça também funcionarão em regime de plantão.

Segundo o presidente da OAB-RJ, Celso Fontenelle, o atual recesso na Justiça estadual - antiga reivindicação da classe - beneficia cerca de 30 mil advogados militantes. O período coincide com o recesso das Justiças Federal e do Trabalho.



O Melhor Negócio em Informática!!!

PROMOÇÃO ESPECIAL

PENTIUM 233 MMX 37 MB Drive  
3 1/2 HD 3.2 GB - Monitor DOT 28 NE  
SVGA 4 Mb • Kit Multimídia 34X -  
FAX MODEM 56.600 com Voice.  
Teclado, Mouse e Jogo de capas.  
Scanner de mesa, Impressora de 600/  
600DPI e 10 horas na Internet GRÁTIS!

R\$ 1.799,00 ou em 1 + 18X

• TOP SHOPPING: 3º PISO - Lj. 346 - 667-1839 / 667-2335  
• SHOOPING GRANDE RIO: Loja 257 - Tel.: 752-3239

## FORUM DE INFORMÁTICA

Joaquim Carvalho



### O orgulho de Nova Iguaçu, rumo ao terceiro milênio

Ao nosso CORREIO DA LAVOURA, que a cada semana nos mostra o quanto somos tradicionais e fortes quanto a nossa cultura e costuma de gerações e gerações.

Hoje com 81 anos de vida, é um exemplo forte e vitalício de nossa história iguaçuana, notificando à toda população durante seus anos de existência, sobre os fatos e acontecimentos que fizeram o nosso município ser o que é hoje.

Toda essa conquista e perseverança que fez o Correio da Lavoura um dos jornais mais antigos do Brasil, estando entre os dez, é graças ao amor e carinho de toda a família Azeredo, e seus amigos e companheiros de trabalho, e ao atual comando de Robinson Belém de Azeredo.

Temos um verdadeiro tesouro histórico em nosso município, e que infelizmente é pouco reconhecido.

Eu, como colaborador, venho reconhecer este esforço e contribuir para manter essa chama, pois é muito gostoso ver este acervo que glorifica os que reconhecem o seu valor.

Para todos os leitores e amigos que formam essa grande família que é o Correio da Lavoura, desejo um Feliz Natal e Próspero Ano Novo, repleto de realizações.

São meus votos.

Alô, Alô!!!

Para todos que nos acompanham nesta coluna. Para o meu amigo Henrique Ferraz, que sempre participou nesta coluna e para todos do Correio da Lavoura.

Correspondência para esta coluna (via e-mail):  
cache@abeu.com.br

## IPTU de Nova Iguaçu terá desconto de 15%

conclusão da 1ª página

O prefeito Nelson Bornier solicitou à Gerência Regional do Banco HSBC, a instalação de mais guichês para recebimento do tributo, a fim de facilitar a vida do contribuinte. O pagamento do IPTU pode ser feito em qualquer agência do Banco HSBC em todo o Estado.

As cerca de 115 mil guias de IPTU para o exercício do ano que vem serão entregues na casa do contribuinte até o dia 22. Isto significa o dobro das guias emitidas no ano passado, que foram cerca de 55 mil. De acordo com Alexandre Machado, Diretor de Finanças da Secretaria de Fazenda, o aumento do número de guias se deu por causa da correção e atualização do cadastro geral dos contribuintes. A Secretaria conseguiu, explica Machado, levar os contribuintes à Prefeitura, a fim de corrigir os endereços, já que muitos estavam incompletos. "Optamos por entregar no endereço de correspondência", comentou. O índice de inadimplência deste ano até agora não chegou aos 15%.

A Câmara de Vereadores aprovou ontem lei que corrige os índices de aplicação da multa por falta de pagamento do IPTU sobre débitos anteriores referentes aos anos de 93 a 98, beneficiando cerca de 50 mil contribuintes inadimplentes. Antes, a multa por atraso por mês era de 10%, podendo chegar a 50%, índice estabelecido por lei. Com a nova lei, a multa cai para 5% ao mês, no caso, 1,667 ao dia, até o limite de 20%. O que significa uma redução de 30% na cobrança de multa, além do índice mensal ter sido fracionado durante os 30 dias, já que a partir de agora, a cobrança será paga pelos dias de atraso e não pelo mês inteiro.

**EM 1999**  
Todos os caminhos te levam ao **ORA, POIS POIS!**  
Te vejo lá!  
667-6677  
• Bolinhos • Massa Pronta • Bacalhau p/ Viagem

**Feliz 1999**  
E um Natal abençoado por Deus, repleto de paz, saúde e harmonia.  
**Boldrin**



## NEGÓCIO É O SEGUINTE:

Arthur Cantalice

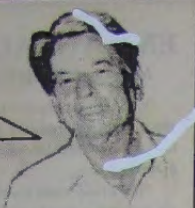

### Praça da Liberdade

Depois de longo e tenebroso inverno, foi reaberta a Praça da Liberdade. E mais uma placa foi pregada no monumento que lá existe em homenagem ao Comendador Francisco José Soares. A primeira placa tem a data de 15 de janeiro de 1933, quando o prefeito de Nova Iguaçu era Sebastião de Arruda Negreiros e inaugurou os denominados melhoramentos. A segunda placa, de 1º de dezembro deste ano, registra a mais nova reurbanização e identifica o prefeito pelo seu nome completo: Nelson Roberto Bornier de Oliveira. Entre 1933 e 1998 houve uma (ou mais de uma) reurbanização, mas - por modéstia ou vergonha - não há outras placas.

A atual Praça da Liberdade ficou bem melhor do que aquela bagunça existente há muitos anos. Mas a obra de remodelação está longe de poder ser classificada como de boa qualidade. Até ficou parecida com algumas das engadoras obras da dupla Cesar Maia-Luis Paulo Conde lá na capital, pois o piso ficou feio e cheio de falhas. Em dias de chuva, acho que aquilo vai virar um lamaçal.

Vamos torcer para que as árvores plantadas cresçam. Foi bom terem colocado um quiosque para venda de sorvetes, outro vendendo flores, além de uma caprichada banca do simpático e fraternal jornaleiro italiano, o nosso amigo Franco. São poucos os quatro orlhões instalados pela Telerj, uma demonstração de que a empresa piorou depois da privatização, pois num lugar tão movimentado como é a Praça da Liberdade são necessários, no mínimo, dez ou quinze orlhões.

Ótima a ideia da colocação de seis mesas para jogar dama ou xadrez. Péssima a ideia da instalação de bancos sem encosto, talvez com o objetivo de que bancos desconfortáveis sejam de alta rotatividade.

**Negócio é o seguinte:** como a fracota obra de reurbanização não é a única coisa que interessa ali na Praça da Liberdade, semana que vem, com toda liberdade de expressão, voltaremos ao tradicional recanto iguaçuano.

### Rasteira jurídica

Em matéria de escândalos políticos, este final de ano foi farto. Primeiro, aquele caso dos telefonemas grampeados, onde figurões da equipe de FHC, o presidente viajante e entreguista, apareceram em conversas de baixo nível envolvendo jogadas sujas nesse lamacento mundo em que se transformaram as privatizações. Mais recentemente, surgiu um escândalo na esfera estadual por causa daquelas conversas sobre suborno de deputados que, com seus votos, poderiam garantir a venda da Cedae. Nem importa saber se a Cedae deve ou não ser privatizada. No caso, o importante é que deputados deveriam ter vergonha na cara para evitar qualquer proposta de suborno.

Nas conversas gravadas, foi citado o nome do prefeito de Nova Iguaçu, Nelson Bornier, como intermediário do tal suborno. No mesmo dia, Bornier negou. Disse que aquilo tudo só poderia ser uma "brincadeira". Na opinião do vereador Carlos Ferreira (PT) o assunto é sério. Como a Câmara Municipal tem, entre suas atribuições, o importante papel de fiscalizar o Executivo, Carlos Ferreira fez requerimento solicitando o comparecimento de Bornier ao Legislativo para prestar esclarecimentos. Mas o requerimento nem foi votado porque o líder da bancada governista, Mário Marques (PPB) defendeu a tese segundo a qual o requerimento teria que ser submetido à apreciação da Procuradoria da Câmara.

**Negócio é o seguinte:** com uma rasteira jurídica, jogaram o requerimento de Carlos Ferreira pra escanteio. Quem perdeu mesmo, com essa marota manobra, foi o prefeito Nelson Bornier, que não teve a oportunidade de dar explicações sobre o envolvimento de seu nome naquela sujeira.

### O incoerente Dr. Barbosa

No medíocre *Jornal da ABI*, escreveu Barbosa Lima Sobrinho: "Tivemos a satisfação, durante muito tempo, de não ter presidentes candidatos à reeleição, um fato nocivo como registrou eminente jurista".

**Negócio é o seguinte:** o presidente da querida ABI, nosso mais idoso coleguinha, tem toda razão quando ataca o entreguismo do presidente viajante, mas é totalmente incoerente no seu argumento contra a reeleição. O Dr. Barbosa já foi reeleito onze vezes na ABI. Nem é preciso ser um eminente jurista para verificar que isso tem sido uma coisa nociva. Só as vacas de presépio adoram o deslavado continuísmo.

# Festa de Aniversário

Dom Werner Siebenbrock SVD  
(Bispo de Nova Iguaçu - RJ)

Mesmo numa época bastante "secularizada", a festa do Natal ainda impressiona. Amigos se encontram, inimigos fazem as pazes, famílias se reúnem e presentes de trocam. Nem a comercialização do evento conseguiu evitar que seja a festa que "marca" mais a pessoa, mexe mais com o coração humano.

Qual seria o motivo?

Segundo a sua origem, não é uma festa romântica, bonita, mas sim triste: um casal pobre anda pelas ruas de uma pequena cidade, num dos cantos do Império Romano, chamada **Belém**, procurando hospedagem. Todas as portas estão fechadas. Para dar a luz ela só acha um estábulo, fora da cidade.

Não é um fato extraordinário: quantos casais pobres no mundo se encontram numa situação semelhante, neste momento...?

Não é um fato sensacional, que chamasse atenção. Nem as autoridades da época, nem a massa do povo tomaram conhecimento.

Não é uma lenda bonita para as crianças. Trata-se de um fato histórico seguro.

Não é fato fácil de acreditar. O imenso Deus, chefe do universo e dos tempos, torna-se pessoa humana, pequena criança. "O verbo se fez carne" (Jo 1.14).

Perante esta demonstração do amor imenso, quase inacreditável de Deus, temos que capitular: Ele, que não precisa de nós, torna-se completamente um de nós, para nos salvar.

Depois do Natal, o mundo nunca mais foi o mesmo: Deus começou a caminhar concretamente conosco. Quis ser pobre, trabalhador, sofredor e conhecedor das nossas angústias. Não quis excluir ninguém de seu carinho, de sua ação redentora.

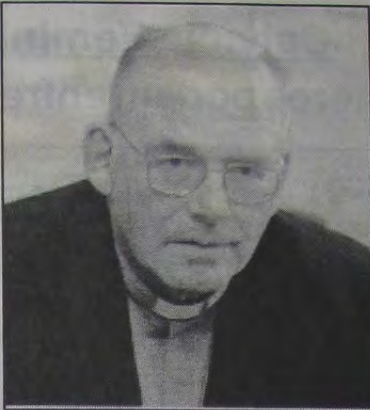

Por isso, a situação política, social, econômica pode ser preta, com a crise financeira, corrupção, poluição, desemprego e falta de ética moral... Desde o Natal existe, porém, esperança: Deus caminha conosco, assumiu nossa história.

Gostaria que neste Natal todos nós nos esforçássemos para seguir o exemplo e o chamado de Deus. Falta muito ainda que o mundo e a nossa Baixada sejam uma terra um pouco mais justa, igual para todos, solidária e alegre, um pouco mais de Deus.

Se todos ajudarem, cada um no seu lugar, o Natal não perderá o seu sentido. Será em benefício de todos, sobretudo dos mais necessitados. Não será mais uma festa que esqueceu a figura principal, o aniversariante, **Cristo Jesus...**

A todos um feliz e abençoado Natal!

## Andando por aí

João da Rua



### O povo está falido e mau pago

O ajuste fiscal do governo tem cortes na saúde e na educação. Reajustes nos combustíveis, transportes, gás de cozinha, luz, impostos e na alíquota do CMEF. Para compensar esses aumentos, já estão em pauta o reajuste de 5% para deputados e senadores. Eles alegam que ganham muito mal. Mas em compensação, para o trabalhador restou o aumento da contribuição previdenciária, desconto nos proventos do servidor público inativo, corte na pensão das viúvas, reajuste de salário zero e muito sofrimento em 1999.

Só tenho pena daqueles que não votaram no homem.

### Mais liberdade de expressão

O comportamento de alguns padres modernos vem gerando polêmica e dividindo a opinião dos fiéis da Igreja Católica. Mas tudo isto é necessário. A Igreja precisa se renovar e ficar mais perto do povo. Só assim ela terá condições de enfrentar a concorrência universal.

### Segurança a perigo

O sistema de segurança pública do Estado, além de sofrer com a falta de estrutura, carência de pessoal (10 mil policiais em todo o Estado), equipamentos e de uma ação mais conjunta e afinada entre as polícias para agilizar mais as investigações. Mesmo com essa carência de recursos, só na Baixada tramitam 30 mil inquéritos na Justiça há mais de 6 meses, sem solução e sem andamento.

A morosidade da Justiça aumenta a impunidade. "Enquanto eles avaliam a situação, os culpados fogem e a gente fica de braços cruzados sem poder fazer nada", critica o vereador de Queimados José Carlos Nunes de Paula, que teve o filho Jefferson, de 17 anos, assassinado em julho.

### Bananas de pijama

A fiscalização do trânsito em Nova Iguaçu continua precária. Os sinais do centro da cidade continuam apagados. Em determinadas esquinas é comum encontrar até três agentes da Cositran, mas em compensação em outras esquinas não se vê nenhum guarda ou PM para coibir as irregularidades do trânsito.

Na Rua Dr. Thibá, esquina com a Av. Dr. Mário Guimarães, as bananas de pijama, como são apelidadas as guardas da Cositran, só aparecem depois das 17 horas.

## Sérgio Fonseca



### Regalia de Natal

Acho que todos deveriam ter direito a uma noite de Natal.

Uma noite de Natal que fosse pura e simples como as que tivemos nós e essa gente comum, cotidiana, de quem somos afins e apertados. Esse povo humilde que ama, sofre, e ri, e chora, se matando de trabalhar a vida inteira, e ainda encontra tempo de tirar um dia para enfileirar desejos, renovando os votos mágicos de bem-aventurança. Essa pobre massa informe que diariamente vê o moínho do tempo transformar em farinha os seus mais modestos anseios.

Uma noite de Natal em que as "brincadeiras" familiares, quase todas de exagerado mau gosto, se sucedessem mais rápidas, já que são inevitáveis, com a mesma sem-cerimônia e crueldade que nos permite a nossa carta de parente - o laço sanguíneo que nos possibilita magoar o próximo, ainda mais quando esse próximo tem o nosso rosto, o nosso jeito, o nosso sobrenome. Mas, também, quem mandou? Família é fardo que se carrega sem culpa.

Uma noite em que cada um bebesse a sua cota de vinho e sonho, sem censura; em que se repassassem com alegre naturalidade medos e taras e frustrações, ainda que, não raro, brotasse alguma ternura e afeto das dobras da idiossincrasia de cada clã.

Uma noite em que, dentro ou fora da moldura da lembrança, a memória se agitasse e

pudesse movimentar por um segundo que fosse as sombras familiares que nos povoam reunidas em volta da mesa num dos rituais mais gratos e nítidos de nossa pobre meninice. E se ouvissem ainda os risos e o tilintar de copos. E se repartissem pão e vinho e todas as vontades, até mesmo as improváveis e as mais impossíveis.

Um Natal em que cada um de nós anoitecesse com a canção de Assis Valente, ouvindo o gongar dos sinos, feliz, a rezar e adormecesse em paz.

Um Natal como tantos outros: com ou sem presentes; com ou sem presenças.

Um Natal tão diferentemente igual. Tão igual que desse inverja à Lua - tão bonita e iluminada e nova e, no entanto, sempre a mesma.

E visto que estamos condenados à vida, à família e à sociedade, que nos seja dado curtir, pelo menos, o derradeiro pedido e, nele, o último conhaque e o último cigarro. Traquemos mais este desejo: tomemos mais universal e mais humana a nossa modesta Declaração de Direitos, incluindo no seu texto mais esta regalia:

"Todo ser humano, independentemente de sua cor, sexo, credo político ou religioso, tem o direito a uma noite de Natal. Com ou sem Papai Noel."

Renovam-se as disposições em favor".  
Boas Festas!



Que o espírito deste Natal purifique os nossos corações, animando-nos para uma convivência mais junta e fraterna no próximo ano que se avizinha.

**ESAM**  
empresa santo antônio de mineração Ltda.



● MEDICINA & SAÚDE

**Calvície Feminina:**

**Como as mulheres podem enfrentar este problema**

Comum na maior parte dos homens, a calvície é um problema cada vez mais frequente nas mulheres, podendo surgir logo após a puberdade ou a menopausa. Uma em cada cinco mulheres pode vir a apresentar um tipo ralo e fino de cabelo, cujas causas estão relacionadas a períodos de estresse, variações hormonais e alimentação inadequada, entre outras. A mais comum de todas é a calvície hereditária ou androgênica, responsável por 95% dos casos de queda de cabelos.

A calvície feminina é ainda subestimada, apesar de responsável por sérias consequências psicológicas na mulher, que além de sofrer com a peculiaridade da situação, ainda enfrenta a batalha do preconceito social, já que a calvície é socialmente aceita nos homens mas não nas mulheres. Bem orientada pelo médico, ela aprende a reconhecer os sintomas da alopecia androgênica, como é cientificamente conhecida a calvície, e saber, no seu caso, qual é a forma mais adequada de



tratamento. Um diagnóstico precoce permite interromper um ciclo que fatalmente leva à calvície e resgatar a auto-estima, tão abalada durante o processo de queda de cabelos.

O que há de novo sobre a calvície hereditária é que hoje o mercado brasileiro já dispõe de tratamentos eficazes que podem interromper a queda dos cabelos. Estudos clínicos apontados pelo laboratório Pharmacia & UpJohn demonstraram que um tratamento com o sal minoxidil produziu crescimento de novos fios em aproximadamente 40% dos usuários, tanto homens quanto mulheres, sendo que

20 a 30% deste crescimento foi classificado como denso a moderado. Estes estudos também demonstraram a capacidade do minoxidil em prevenir e estabilizar a queda de cabelos em oito entre dez homens e três entre cinco mulheres.

CR Comunicação Empresarial - Cidinha Ramalho  
Fone/Fax: (011) 523-6612

**EM SAUDAÇÃO FRATERNAL**

Meus amigos: que o Mestre nos ampare os corações.

Viajores de muitas romagens, irmãos de muitas empresas, não nos percamos uns dos outros, procurando alimentarmo-nos mais intensivamente, nossos antigos ideais de trabalho e renovação.

Não olvides que o veículo de carne assume a importância de valioso e insubstituível instrumento de nossa alma, na aquisição da experiência que constituirá provisão do celeiro de nossa vida eterna.

Ontem, nos comprometíamos, em comum, com os poderes superiores que nos governam os destinos, hipotecando nossa boa vontade e empenhando os nossos sentimentos, na abençoada iniciativa da sementeira terrestre... Essa lavoura do espírito, contudo, reclama, de nós outros, atividade cada vez mais viva na extensão do hem.

Compreendemos que tudo vindes realizando ao alcance de nossas possibilidades na direção dos cimos: entretanto, o tempo urge e quanto mais puderes edificar, certamente mais segurança improvisareis em favor de nós mesmos, no grande futuro.

A encarnação da alma no Planeta que nos serve de milênaria escola, considera no infinito do tempo, é semelhante ao vôo do pássaro que se afasta momentaneamente do ninho, em busca de alimentação, do abrigo a que se recolhe, na fronde do arvoredo... Nossa consciência, quando na construção organogênica da carne, é simplesmente a ave da eternidade em ausência rápida do asilo sublime em que residimos na Vida Superior.

Não temais a luta e a dor, antigas mestras de nosso aperfeiçoamento moral. Com o valioso concurso delas, é possível enriquecer o farnel de nossos conhecimentos; recursos com que havemos de provar a nossa casa impercível do amanhã.

Resgatemos nossas dívidas do passado, valorizando o presente, no levantamento do porvir. As dificuldades e os obstáculos são cinzéis preciosos nas mãos do Eterno escultor que nos deseja incorporar à glória divina da eterna beleza.

Saudando-vos, pois, como sempre, nesta abençoada noite de fraternidade, oração e esperança, pedimos ao Senhor nos conserve unidos e felizes na tarefa que nos cabe cumprir, hoje e sempre.

Emmanuel

Um Feliz Natal e um Próspero 1999



**INDICADOR MÉDICO**

MÉDICOS • DENTISTAS • PSICÓLOGOS  
CLÍNICAS LABORATÓRIOS • ÓTICAS  
FARMÁCIAS • SERVIÇOS

Nesses 39 anos, nossa  
melhor recordação é  
você



Ser previdente é  
estar sempre assim!



**Dr. Ivan Fonseca**  
Cirurgião-Dentista CRO/RJ - 2054

CLÍNICA GERAL - PERIODONTIA - RX  
3ª, 4ª E 5ª feira, das 08 às 12 horas e das 14 às 18 horas.  
Mantém convênios

Estrada Feliciano Sodré, 2139 - salas 5, 7 e 9.  
Tel.: 796-2804 - Mesquita - Nova Iguaçu - RJ

**Dr. José Maria de Azevedo**

CLÍNICA DE CIRURGIA PLÁSTICA

- LIPOASPIRAÇÃO de gordura localizada no abdome, cintura, culote, coxas, nádegas, costas, axilas, papadas, mama grande de homem, etc.
- PLÁSTICA DE MAMA para aumentar, diminuir, enrijecimento, tumores, câncer.
- PLÁSTICA DO ABDOME para diminuição, estrias, flacidez, depressões, cicatrizes.
- PLÁSTICA DE NARIZ para diminuir, aumentar, desvios, fraturas, desvio de septo.
- PLÁSTICA DA FACE total, resta, lateral, pálpebras, queixo, peeling.
- PLÁSTICA DE: rruagens, cicatrizes, tumores de pele, queimadura.

CONSULTAS  
☎ 768-0313

RUA BERNARDINO DE MELLO, 1399 / 304 (Centro Médico) - N. IGUAÇU - Terças e quintas das 15 às 19:00 horas

**MEDCOR**

SERVIÇOS DIAGNÓSTICOS

M.A.P.A.

SEU CORAÇÃO  
MERECE SER  
BEM TRATADO

HOLTER 24H

CARDIOLOGIA

**768-4684**

TESTE DE ESFORÇO

ECCARDIOGRAMA



ELETROCARDIOGRAMA

AV. MAL. FLORIANO PEIXOTO, 2190, SALA 206 A 208  
CENTRO - NOVA IGUAÇU - RJ

**ÓTICA ALEMÃ**

DETLING & CIA. LTDA.

- ÓCULOS MODERNOS
- CONCERTOS
- OFICINA PRÓPRIA
- SERVIÇO RÁPIDO E EFICIENTE

AVIAMOS RECEITAS  
PARA O MESMO DIA

Rua Otávio Tarquínio, 61 - Nova Iguaçu - RJ



Mantenha sua saúde em dia. Leia o

☎ INDICADOR MÉDICO ☎



### Ao Povo iguaçuano

A Câmara Municipal de Nova Iguaçu, por intermédio de seus membros, na qualidade de legítimos representantes do Povo Iguaçuano no Poder Legislativo, deseja, neste momento tão difícil para todos nós, que o espírito do Natal nos ilumine no sentido de fazermos com que o próximo ano que se avizinha seja repleto de venturas e grandes realizações.

Feliz Natal e Próspero Ano Novo!

#### Mesa Diretora - Biênio 97/98

Jesué Pereira de Brito .....	Presidente
Jorge Manuel Fernandes Pereira .....	1º Vice-Presidente
José Francisco de Figueiredo .....	2º Vice-Presidente
Ailton Gaio .....	1º Secretário
Rogério Martins Lisboa .....	2º Secretário

Acarisi Ribeiro Guimarães  
Ailton Gaio  
Alarico Rodrigues Nogueira  
Antonio Cardoso Távora  
Cândido Rodrigues dos Reis Filho  
Carlos Roberto Ferreira  
Célio Arnaldo de Almeida Carreiro  
Daniel Eduardo da Silva  
Flavio Nakandakare de Oliveira  
Jesué Pereira de Brito

João Ricardo Veloso Costa  
Jorge Ferreira Campos  
Jorge Manuel Fernandes Pereira  
José Francisco de Figueiredo  
Mário Pereira Marques Filho  
Maurício Moraes Lopes  
Maurílio de Oliveira  
Nagi Almawy  
Rogério Martins Lisboa  
Sebastião Correadeira  
Wanderlei Rosa

Ao nos aproximarmos da data magna da Cristandade, quando comemoramos o nascimento do Menino Jesus, o **Sindicato dos Rodoviários** interrompe esta sua constante rotina de ida e volta para agradecer a dedicação de todos os profissionais da categoria, e bem assim a preferência de todos os usuários que nos prestigiaram ao longo deste ano que se encerra. E acima de tudo desejar que o itinerário de nossas vidas seja sempre o caminho certo para um destino feliz no próximo ano que se avizinha.

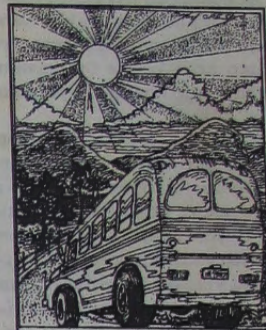

### BOAS FESTAS E FELIZ NATAL!



Sindicato dos Trabalhadores em Transportes Rodoviários em Nova Iguaçu, com base em São João de Meriti, Nilópolis, Belford Roxo, Queimados, Japeri, Paracambi, Miguel Pereira, Engenheiro Paulo de Frontin, Mendes, Rio das Flores, Vassouras, Paty de Alferes, Itaguaí, Seropédica e Mangaratiba.

**JORGE MEDEIROS DE FREITAS**  
Presidente

## UNIG - UNIVERSIDADE IGUAÇU

15 DE JANEIRO DE 1969 - 15 DE JANEIRO DE 1999

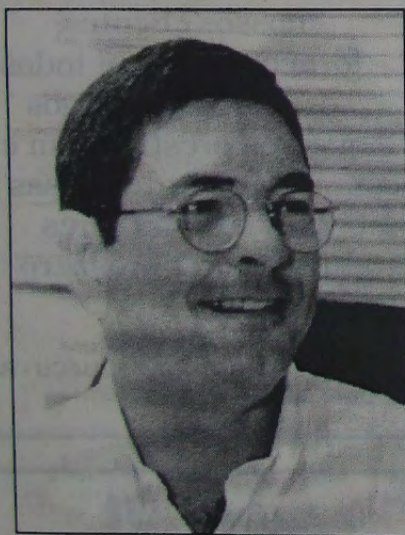

Fábio G. Raunheitti, Dep. Estadual

*Ao transcurso dos 30 anos de sua existência, a SESNI, entidade mantenedora da Universidade Iguaçu - UNIG, ao reafirmar seus compromissos com o povo da Baixada Fluminense, augura a todos um Natal em que a paz e a felicidade estejam presentes, e um 1999 de plenas realizações.*

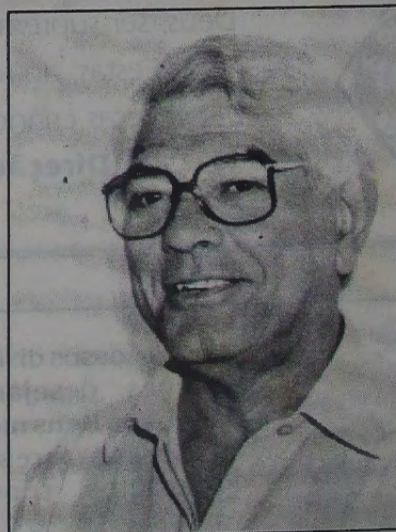

Fábio Raunheitti, Chanceler da UNIG





### Mistérios do Oriente no Ocidente: O jardim das rosas

Da ética dos derviches: Sobre as virtudes da satisfação

Um dia, um Rei árabe chegou ao fim de seu caminho sem deixar sucessor. Porém, havia testamentado que o trono deveria ser entregue à primeira pessoa que transpusesse as portas da cidade, pela manhã. Aconteceu que a primeira pessoa que entrou era um mendigo, que havia levado uma vida de privações, contentando-se com o que os outros lhe deixavam e costurando remendos em seu já remendado manto.

Apesar disso, os ministros do Rei cumpriram os últimos desejos de seu monarca e entregaram as chaves do trono e a cidade ao mendigo. Este governou durante algum tempo, até que alguns nobres romperam seu voto de lealdade e, unidos a um Rei vizinho, ordenaram a seus exércitos uma batalha contra o Rei derviche. Enfrentando essa rebelião e as perdas de território, o Rei se desanimou e ficou muito desiludido. Porém, um amigo, também derviche, retornou de uma viagem, viu o estado de seu antigo companheiro e disse: "Louvado seja Deus, que tenhas sido enobrecido e favorecido pela fortuna. Tua rosa brotou do espinho, e tua coluna dorsal do pé, de forma que alcançaste esta grandeza: o alívio é o conforto e o companheiro de cada necessidade."

Às vezes o botão floresce; outras vezes, murcha.

Ora verde está a árvore, ora marrom e flácida.

Respondeu seu amigo: "Querido companheiro, necessito tuas condolências, não tuas felicitações. Em nosso último encontro, só me preocupava com o pão diário, agora tenho as preocupações do mundo sobre meus ombros."

Se nos faltam os benefícios do mundo a privação nos entristece.

Se alcançamos nossos desejos Nossos passos ficam submetidos Por nosso apego a eles.

As alegrias do mundo são uma prova desconcertante

Pois tanto sua presença quanto sua ausência

Causam aflição.

Se queres ser rico elege somente O estar contente

Pois é a única riqueza verdadeira.

Se um homem rico te cobre de ouro Taxa teu valor mundano

Não ouviste dos sábios que

Paciência em um derviche é melhor que

Magnificência em um homem rico?

Se o Rei Baham assa um cervo inteiro Para seus convidados, isso não faria a

menor diferença

Em seu bolso sem fundo, mas um pombo assado

Faria um rombo no bolso de um derviche.

Apresentação, seleção e tradução de Maria Lúcia Salles

Irmanados em fé cristã, todos os que compõem o quadro funcional do **COLÉGIO LUIZ SILVA** transmitem votos de solidariedade e estima às famílias e alunos, de Natal cristão seguido de novo ano de realizações acreditando em



Deus, ser supremo maior.

Boas Festas, ao redor de nossas crianças.

**A Direção**



de mais um ano que se aproxima.

**PEDREIRA VIGNÉ LTDA.**

# Paz

no Natal é que o ano de 1999  
seja pródigo em realizações!

Que haja alegria, paz, segurança, saúde, amor, abraços, ternura, progresso, confiança e tranquilidade para todos.

São os votos da

**Câmara de Dirigentes Lojistas de Nova Iguaçu**

Walter Jordão Boscarino  
Presidente

### AO POVO DE NOVA IGUAÇU

JOSÉ TÁVORA, ao comungar com o sentimento cristão do povo de Nova Iguaçu, deseja que neste Natal o Deus Menino esteja presente em todas as comunidades deste grande Município, iluminando-as e abençoando suas lutas por uma sociedade mais fraterna e justa, em que a terra, o pão e a liberdade, direitos naturais do homem, sejam assegurados a todos, para que haja paz e felicidade no coração dos filhos do Senhor.

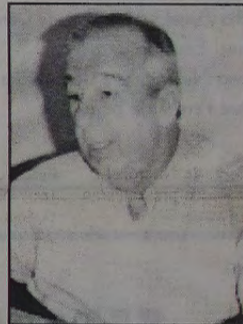

Desejamos aos nossos clientes, fornecedores e a todos os queridos amigos que nos prestigiaram e incentivaram nesta nova fase de nossas atividades comerciais, os melhores votos de um Natal feliz e um próspero Ano Novo.

AV. GOV. AMARAL PEIXOTO, 298 - CENTRO - NOVA IGUAÇU - RJ  
TELEFONE: 668-0312



**Boas Festas e Feliz 1999!**

São os votos do  
**CORREIO DA LAVOURA**



**LIMA LIGHT REFEIÇÕES**  
REFEIÇÃO INDUSTRIAL

PROMOÇÃO DE NATAL:

- Mini-Refeição sem refrigerante - R\$1,50
- Refeição + Refrig. (lata) + sobremesa - R\$2,50

PROMOÇÃO VÁLIDA P/ PAGAMENTO SEMANAL

Pontualidade e Qualidade é o nosso lema.  
TEL.: 767-1180 (André)



## Cultura, Lazer & Variedades



### Vestibular da UNIG traz novidades na área de educação

O Vestibular 99 da Faculdade de Educação e Letras da Universidade Iguazu traz boas novidades. Trata-se dos novos cursos de Bacharelado em Tradução e Interpretação e Licenciatura Plena em Magistério da Educação Infantil e Fundamental. Ambos tem duração de três anos, serão a noite e cada um oferece 50 vagas.

Os dois cursos visam a atender as novas necessidades do mercado de trabalho do próximo milênio, como explica a Diretora da FAEL, Marilene Alexandre Boechat. "O mercado de trabalho está cada vez mais exigente quanto ao grau de qualificação e o objetivo desses cursos é capacitar profissionais para que possam competir com sucesso", alerta a diretora.

Reconhecendo a expansão crescente das relações internacionais no mundo moderno, a UNIG constatou a importância em ampliar o seu Curso de Letras, criando o Bacharelado em Tradução e Interpretação. O campo de atuação, de acordo com Marilene Boechat, é amplo. O Tradutor e/ou Intérprete pode atuar em congressos, conferências, grandes hotéis, salões de convenções,

empresas de turismo, firmas de assessoria e prestação de serviços, editoras, bibliotecas especializadas, universidades e aeroportos. A diretora da FAEL cita o concurso da Junta Comercial do Rio, divulgado recentemente, que vai selecionar 330 tradutores e onde os ganhos costumam ser altos, superando os R\$ 3 mil, principalmente em virtude da globalização da economia.

Na Educação, a UNIG oferece o curso de Licenciatura Plena em Magistério da Educação Infantil e Fundamental, para atender o artigo 62 da nova Lei de Diretrizes e Bases (9394/96), que determina nível superior para docentes em substituição ao curso de formação de professores. Estes profissionais poderão atuar em instituições educacionais públicas ou privadas de ensino infantil e da 1ª a 4ª série, tanto como professor ou em funções técnico-pedagógico-administrativas.

Ambos os cursos estão com inscrições abertas para o vestibular e mais informações podem ser obtidas na Fael. Tels.: 666-2001 / 666-2065.

### HÁ PRECISAMENTE MEIO SÉCULO... Registrava em suas colunas o CL

Notícia o CL o encerramento, dia 12, na cidade serrana de Teresópolis, do I Congresso dos Vereadores Fluminenses, que contou com uma sessão preparatória, outra de instalação e três plenárias, formando a mesa dirigente, no primeiro dia, os vereadores Alfredo Ferreira, de Teresópolis, Dionísio Bassi, de Nova Iguaçu, Ernesto Silveira, também de Teresópolis, e Edith Castex Olivier, de Niterói. Entre as autoridades presentes ao Congresso, distinguem-se o prefeito local, José Janotti, o deputado estadual Tenório Cavalcanti e o Secretário do Interior e Justiça, Dr. Ivair Nogueira Itagiba, que representa o Governador do Estado, Cel. Edmundo de Macedo Soares. Fizeram-se presentes ao Congresso, as Câmaras de Nova Iguaçu, Nilópolis, Duque de Caxias, São João de Meriti, Niterói, Teresópolis, Magé, Três Rios, Itaverá, Cordeiro, Rio Bonito, São Gonçalo, Paraíba do Sul, Barra do Pirai e Barra Mansa.

Dia 17, no Teatro Municipal, realiza-se a solenidade de colação de grau dos doutorandos de 1948 da Escola de Medicina e Cirurgia, cujo paraninfo é o Dr. Jorge de Rezende. Entre os numerosos doutorandos que viram finalmente a sua dedicação aos estudos coroada de êxito, encontra-se Hélio Cianni Marins. "Hélio Cianni Marins - diz o CL -, um dos valores mais altos de nossa mocidade, inteligente, estudioso e dedicado à Medicina, vai iniciar sua carreira já com

boa dose de experiência e, portanto, seguro de cumprir bem a sua bela missão".

Dia 16 de dezembro, à Rua Haddock Lobo, 253, no Rio de Janeiro, verifica-se a solenidade de formatura dos Licenciados e Bacharelados da Faculdade de Filosofia, Ciências e Letras do Instituto Lafayette, nos seus diversos cursos de Matemática, Física, Geografia e História, Letras Neo-Latinas e Anglo-Germânicas. Entre os Licenciados do Curso de Geografia e História figura o Prof. Newton Gonçalves de Barros, diretor-técnico do Ginásio Leopoldo.

Nilza Rodrigues da Silva é eleita Rainha das Baianas na grande festa que se realiza prouternidade de Iguazu, por iniciativa do casal Leonardo Carielo de Almeida - Elza Silva de Almeida. Coloca-se em segundo lugar a jovem Maria Aparecida Barbosa de Araujo. O programa da grande festa, ainda que longo, agradou aos que assistiram ao seu desenrolar, sobretudo a colaboração, no show, de Dilú Mello e do popularíssimo cantor Blecaute, da Rádio Nacional.

Dia 16, no amplo salão anexo à Igreja Matriz, realiza-se a solenidade de formatura das alunas do Ginásio Santo Antonio, que terminaram a primeira etapa do curso secundário. Preside a solenidade o Dr. Antonio Cianni, registrando-se ainda a presença do Prefeito Sebastião de Arruda Negreiros, do deputado federal Getúlio de Moura e do deputado estadual Mário Gui-

marães. A turma que a Profa. Dona Eulália de Souza Papaléo parainfou, compunha-se das seguintes senhoritas: Aileda Quaresma da Costa, Arlete Fagundes Barbosa, Aldenir Ferreira de Souza, Ana Paula, Auridéa de Lima Lara, Ana Pereira do Vale, Cecília Lucinda Lopes Chaves, Cecília Ledo Barros, Cecília Edna dos Santos, Cecília Maria Machado, Celina Martins, Dilza Pimenta de Vasconcelos (oradora), Eunice Ramos Fagundes, Edemil Silva de Souza, Cleomar Martins Duque, Edir Oliveira de Souza Ribeiro, Jaci da Silva Freitas, Heloisa Maria Mota, Leda Gonçalves, Luzia de Melo Cardoso, Francisca da Rocha Passos, Maria Aparecida Nogueira, Maria Helena Chaves Meireles, Marília Pereira de Castro, Miriam Caulino Soares, Rute Emilia da Silva, Ivone Façanha e Sildira Pereira Soares.

Nasce dia 8 a menina Maria Lígia, filha do Sr. Otacilio Soares e de D. Irene Robles Soares.

Dia 18, casam-se em Mesquita o Dr. Benedito José Silveira Leite, filho da Sra. Margarida Vita Silveira Leite, com a Sra. Lôide Ribeiro Machado, filha do Sr. José de Amorim Machado e de D. Maria Ribeiro Machado.

O Cine Verde anuncia para domingo, dia 19: jomais Nacional e da Fox, um desenho, o drama "Só resta uma lágrima", com Olivia de Havilland, Mary Anderson e Roland Culver, e a continuação do filme em série "A filha de Dom Q".

### Orquestra iguaçuana se apresenta na Barra da Tijuca

O sucesso da Orquestra da Universidade Iguazu rompe as fronteiras da Baixada Fluminense. No próximo dia 20, os músicos iguaçuanos vão mostrar todo o seu talento para os cariocas. A orquestra da UNIG vai tocar no Shopping Garden Barra, na Barra da Tijuca. A apresentação será às 18 horas, na Praça de Eventos do Shopping.

Composta por alunos e funcionários da Universidade Iguazu, a Orquestra, dirigida pelo maestro Jefferson Fraga, aluno da Faculdade de Direito, faz apresentações gratuitas e possui 27 instrumentistas e dois crooners.

Nesta apresentação o repertório vai do clássico ao popular, em ritmo de Natal e Fim de Ano.



● CINE CENTER 1 - "Vida de inseto" (lançamento). Censura: livre. Horário: 13h40m - 15h40m - 17h10m - 19h10m e 20h40m.

● CINE CENTER 2 - "Nova York sitiada" (3ª semana), com Bruce Willis e Denzel Washington. Censura: 12 anos. Horário: 13h - 15h - 17h - 19h e 21 horas. Iguazu Center. Av. Marechal Floriano Peixoto, 1.480 - Tel.: 768-0767.

TOP SHOPPING  
Grupo Severiano Ribeiro -  
Tel.: 667-2241

● IGUAÇU TOP 1 - "Encontro marcado" (2ª semana), com Brad Pitt e Anthony Hopkins. Censura: 12 anos. Horário: 14h40m - 16h40m - 18h40m e 20h40m.

● IGUAÇU TOP 2 - "Vida de inseto" (lançamento). Censura livre. Horário: 13h - 15h - 17h - 19h e 21 horas.

● IGUAÇU TOP 3 - "Formiguinha 2" (6ª semana), desenho animado. Censura: livre. "Nova York sitiada" (3ª semana), com Bruce Willis. Censura: 12 anos. Horário: 13h - 15h - 17h - 19h e 21 horas.



### CORREIO DO DISCO

Jarbas Gonçalves

#### Simone - "25 de Dezembro"

25 de Dezembro, aquele mesmo CD de Simone que no Natal de 1996 encantou os brasileiros com repertório formado somente de músicas natalinas, está sendo relançado pelo selo Globo Polydor. Trazendo como novidade uma faixa-bônus com Ave Maria, numa sensacional gravação de Simone junto com as Meninas Cantoras de Petrópolis, o produto volta a ser comercializado no exato momento em que o espírito natalino já começa a tomar conta de todos.



#### Kid Abelha - "Autolove"

A combinação entre a voz afinada de Paula Toller, a guitarra segura de Bruno Fortunato e o sax autoral de George Israel é como vinho que ganha bouquet e paladar cada vez mais apurados com o passar do tempo. O novo "Autolove" é mais um triunfo que Kid Abelha tira da(s) manga(s) nesse final de ano. A receita do trio ganhou toques de gourmet com colaborações muito especiais - nada que modifique ou interfira na sonoridade pop, marca registrada da banda.

#### Elymar Santos

Este é o momento de Elymar chamar a atenção para o seu novo disco *Na Pele do Tambor*, que conta com todos aqueles ingredientes que fizeram dele o grande astro da vida musical brasileira. Eis Elymar romântico a cantar com alegria e muito talento, a tristeza, o sonho e a esperança tão familiares para quem ama e já amou. Ei-lo também revelando novos sambas e recordando alguns clássicos com novos arranjos e sua magnífica interpretação.

#### Laura Pausini - "La Mia Risposta"



Um bom título de álbum dá a você uma dica do seu conteúdo e "La Mia Risposta" não é uma exceção.

Como Laura Pausini mesma explica, "o título do álbum veio para mim antes mesmo da música ser escrita e todas as músicas são uma resposta para vários problemas existenciais, através das palavras e através da mensagem mais profunda e pessoal da própria música".

O álbum marca um novo estágio de maturidade de Laura, especialmente do ponto de vista musical, com excitações e novos desenvolvimentos de ritmo.

#### Edson Cordeiro - "Disco Clubbing"

Disco Clubbing é um filhote. O novo trabalho ao vivo de Edson Cordeiro pode se orgulhar de um pai ilustre: O CD Clubbing lançado no início de 98. Na época, mais decididos a fazer um disco conceitual do que propriamente dançante, Edson Cordeiro e o produtor Mitar Subotic, o Suba, criaram um disco corajoso, moderno, marco de uma guinada na carreira do cantor. Disco Clubbing começou a ser gerado logo nas preliminares da produção do show de lançamento de Clubbing.

## FÁBRICA DE BEBIDAS DRAMA LTDA.

# Drama

Com os votos de um alegre Natal e um Ano Novo pleno de realizações, desejamos que o otimismo e a alegria tomem conta dos lares iguaçuanos.



AV. ABÍLIO AUGUSTO TÁVORA, 292/302 - NOVA IGUAÇU - RJ - TELS.: 767-6648 / 767-7209



## Olimpíada Bayer Belford Roxo reúne cinco mil atletas

Cerca de 1000 pessoas estiveram presentes na festa de encerramento da IV Olimpíada Bayer Belford Roxo no dia 14 de outubro, no Bayer Esporte Clube

A olimpíada inscreveu mais de 5000 atletas de todas as idades, além de contar com a participação de crianças especiais em algumas modalidades. O evento que faz parte do programa "Bayer vai à Comunidade", como o apoio da FEMAB, tem como objetivo integrar a comunidade de Belford Roxo e adjacências, através do esporte.

Após concorrer com outras 200 filiais, o assessor de comunicação da Bayer S.A. e idealizador do programa, Diomedes Ferreira, embarcou, no dia 17 de novembro, para a Bayer AG, na Alemanha, onde foi receber o prêmio Distinção em Comunicação 98 pelo sucesso que o programa vem alcançando junto à comunidade.

Na entrega das medalhas e dos troféus aos vencedores, a organizadora do evento e presidente da Associação dos Moradores de Belford Roxo, Jandyra Rosa, mostrou-se muito satisfeita com o resultado con-

quistado por anos de dedicação. "O que mais importa é a felicidade desses adolescentes", disse ela.

A animação da festa ficou por conta da Banda Arerê, do Mágico Janjão e das alunas dos Colégios Nilopolitano e Paraíso da Emília. O evento também contou com a presença da Presidente da APADA (Assoc. dos Pais e Amigos dos Deficientes da Audição) e APAE (Assoc. dos Pais e Amigos dos Excepcionais), Srª Zayra da Costa. "É maravilhoso dar uma chance a estes meninos de participarem", ressaltou.

O professor de Educação Física do Colégio Mercúrio, que está classificado para o Campeonato Mundial para Atletas Veteranos, que será realizado na Inglaterra, sentiu-se orgulhoso de suas meninas, que ficaram em 1º lugar na Corrida Rústica, 5000m, declarou: "O esporte pode mudar a vida de uma pessoa e essa garotada vai longe".

## Bornier abre as portas do aérodromo para o progresso

Gabriel Barbosa (exclusivo para o CL)

"Atenção, senhores passageiros, apertem os cintos, pois a aeronave vai decolar de Nova Iguaçu com destino ao Rio de Janeiro". Até parece um trecho de ficção, mas em pouco tempo tudo será realidade e Nova Iguaçu passará a ter uma nova e importante estrada, com as obras e a nova estrutura determinadas pelo Prefeito Nelson Bornier para melhor aparelhamento do aérodromo da cidade.

Sensibilizado pelos argumentos do Comandante Paulo Marques, presidente do Aeroclube e também Administrador do Aeródromo de Nova Iguaçu, provando que o aérodromo da cidade é uma opção lógica e urgente ante o congestionamento do Aeroporto Santos Dumont, detendo um rico potencial tanto a nível de passageiros quanto de carga, o chefe do executivo iguaçuano encaminhou mensagem à Câmara Municipal objetivando a nova estrutura operacional da unidade e determinando aos secretários de Obras e de Defesa Civil a adoção imediata de providências visando a tornar claro o interesse da administração municipal em transformar o aérodromo de Nova Iguaçu numa porta de ligação com o progresso.

O engenheiro Cesar Mariano, da Secretaria de Obras, será responsável pelo asfaltamento da extensão do pátio de manobras e estacionamento das

aeronaves, e ainda pelo trabalho de nivelamento da área onde surgirão os novos hangares, cabendo à Defesa Civil, comandada pelo ex-vereador Luis Antunes, a vigia e manutenção do espaço, além da instalação de um novo e potente rádio comunicador.

Com mais de trinta anos dedicados ao Aeroclube e quase cinquenta de aviação, o Comandante Paulo Marques vê coroados seus esforços e sua luta ao conseguir o apoio agora manifestado pelo prefeito Nelson Bornier, garantindo que o Aeroporto de Nova Iguaçu vai representar um papel decisivo no desenvolvimento da cidade, gerando recursos e principalmente oferta de empregos para a região.

Conseqüências:

- instalação de empresas com tecnologia de ponta;
- oferta de empregos;
- criação do terminal de passageiros e carga;
- instalação de linhas regulares para: Santos Dumont, Saquarema, Jacarepaguá, Angra dos Reis, Parati, entre outras;
- estacionamento de aeronaves a preços menores que os praticados no Santos Dumont e em Jacarepaguá (gerando recursos);
- balizamento (iluminação) da pista de decolagem e pouso.

## Decifrando a Globalização

Marcos Aurélio

Chegamos ao fim de uma viagem interpretativa. Nesta, analisamos os meandros e as vertentes, como a história, a economia, a geopolítica, as conseqüências da dominação cultural, os impérios econômicos e a nossa catástrofe interna. E assim descobrimos que todos estes fatores pavimentam o processo de afirmação do capitalismo.

Das caravelas espanholas, aos supersônicos americanos, o percurso da globalização segue numa marcha que se pretende inexorável e que arregimenta paladinos e propagandistas.

A tecnologia e a revolução microeletrônica servem como pretexto para a mudança do modelo produtivo - que passou do fordismo, com suas indústrias gigantescas apinhadas de operários, que formavam um enorme mercado consumidor, para o modelo tipo Nike, que tem toda sua produção terceirizada em países que utilizam mão-de-obra semi-escrava que nunca poderá ter um par de tênis. O pós fordismo anuncia, visionário, indústrias automáticas onde a mão do homem não é bem-vinda.

De fato, o avanço tecnocientífico não alcançou (ainda) este estágio, de completa automação, até porque o desenvolvimento econômico é profundamente desigual.

O capital que antes era investido na esfera produtiva, migrou para a especulação, onde cifras astronômicas (estimativa de 1995 foi de 1,5 trilhões de dólares/dia) vagam virtualmente ao redor do globo, num montante que soma dinheiro de fundos de pensão aos narcodólares do crime organizado, arruinando mercados emergentes (novo nome dos países subdesenvolvidos), destruindo economias que se prostram às regras do cassino.

Até a década de 70, as transações econômicas se davam por conquistas tecnológicas do século passado: o telex e o telefone. A tecnologia facilitou, não causou o movimento de capitais.

Com a queda do carcomido modelo socialista soviético, um cientista político, funcionário da CIA - Francis Fukuyama -, esbravejou aos quatro cantos o chamado "Fim da História". A etapa final da aventura humana seria a sociedade democrática liberal, egoísta e insensível aos problemas sociais. Quer dizer: ou os países se adequam à validade deste sistema ou se desagregam como bem mostra o exemplo africano. Das ideias de Fukuyama surge a ideia da totalidade da sociedade sem oposição, o que os sociólogos franceses chamam de ditadura do pensamento único, que serve para dissimular a concorrência predatória dos países ricos e tornar assim respeitáveis os movimentos especulativos.

O regime globalitário tenta parar a roda da história, negando novas formas alternativas de desenvolvimento econômico. Quem é contrário ao seu furor é taxado de pré-histórico. A missão dos "dinossauros" é negar o discurso oficial, é afirmar que a globalização é nada mais que o famoso Imperialismo que se travestiu de modernidade.

Esta série de artigos espera ter alcançado o objetivo de desmitificar as lendas e os mitos deste processo. Porém, se restou dúvidas, não se preocupe: a subversão jurássica continua no ano que vem. Até lá.

### AOS IGUAÇUANOS



No ensejo das comemorações da data magna da Cristandade, desejo a todos os iguaçuanos muita paz e tranquilidade, para que possamos enfrentar, com esperanças renovadas, os desafios de um novo ano que se aproxima.

Feliz Natal e próspero Ano Novo.

**Mário Marques**  
Vereador

### A CACHE Informática

deseja aos seus Clientes, Amigos e Funcionários, "que o Cristo se faça presente, transformando a nossa existência num eterno amanhecer de paz e prosperidade!".



### FAROL DAS TINTAS

VENDE SEMPRE POR MENOS

TINTAS \* ÓLEOS \* PINCÉIS \* ALVIADES  
GESSOS \* COLAS \* VERNIZES  
TUDO PARA PINTURA

Rua Quintino Bocaiuva, 53/05 - N. Iguaçu - RJ  
Telefones: 667-8226 e 767-8388

### INSTITUTO IGUAÇUANO DE ENSINO



Ao terminar mais um ano letivo, a direção do Instituto Iguaçuano de Ensino congratula-se com seus funcionários, alunos, pais e amigos, na esperança de que a paz e a compreensão presentes no Natal se estendam em suas vidas no decorrer do próximo ano.



Agradecemos a população da nossa Cidade por estar confiando e colaborando para o sucesso do nosso trabalho. São essas algumas das principais razões que nos estimula a continuar sempre lutando contra as injustiças sociais e acreditando que é possível construir um mundo mais fraterno.

A todos, Boas Festas e que o ano de 1999 seja de muitas realizações.

São os votos de toda a assessoria do mandato do vereador Carlos Ferreira.

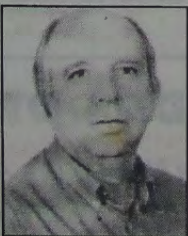

O vereador Tuninho Távora, em mais uma caminhada, deseja a todos um Feliz Natal e um próspero Ano Novo.



### Boas Festas e Feliz 1999!



CORREIO DA LAVOURA



# IRIO

Irio Antonio Weschenfelder



Márcia Villanova Silveira, Maria Camardella e Priscila Bouças Villanova, em evento elegante na cidade.

## Movimento

- O deputado federal Fernando Gonçalves recebeu título de Cidadão de Italva, simpática cidade fluminense. Proposta do vereador João do Brum.

- Lucy Crispim, estreando idade nova na quinta-feira, foi motivo de festa para familiares e amigos.

- O deputado José Cardoso Távora recebeu para movimentado churrasco no Sítio V6 Júlia. Mais de três mil pessoas no entra-e-sai da noite.

- Como existe gente mal educada nesse mundo. Uma madame, no casamento de domingo passado, enchia a bolsa com salgadinhos e frutas. Tudo sob o olhar dos convidados, horrorizados com tamanha descontração da madame. Ela comentava em alto e bom som: "Estou levando tudo para o meu cachorrinho".

## Coluna

Última coluna deste ano na edição deste sábado em ritmo natalino. Em 99 voltaremos com força total e com o apoio de nossos leitores fiéis de todos os sábados. Bom Natal a todos. Alegre 1999!

## Priscila

Coordenadoria Regional Metropolitana I promoveu badalada festa de final de ano na Riosamba, no início da semana. Decoração belíssima de Telma Pacheco, que levou de quebra crianças do Colégio Estadual Mestre Hiram, de anjos. Foi um espetáculo! Convidados especiais prestigiaram o evento: almoço, show e depois animação da Banda Saygon Rio. Uma tarde repleta de momentos alegres e divertidos. Priscila Bouças Villanova, ao fundo, coordenando tudo.

## Hell Sew Quik

O nome é pomposo e dá acesso à loja chique de Lili Távora no Shopping Iguazu Square. A "Sapataria do Futuro" conserta sapatos, tênis, cintos, malas e bolsas, tingem couro e mais e mais. Vende de tudo, é uma novidade que a cidade não conhecia. Vale ver de perto. Loja 149, ao lado do loja do Hora H, no primeiro piso.

## Dia D

Uma produção cinematográfica! Foi assim o casamento de Márcia Alarcão Sobral e Luiz Antonio Teixeira, no Sítio Mugango, com a Sociedade Classe A circulando em grande estilo. Telma Pacheco criou vários ambientes com flores e plantas tropicais, e toneladas de frutas. Ficou bonito e chique. Mesas espalhadas pelos jardins, toalhas floridas combinando com os arranjos, um show de competência de Telma e equipe. As mais elegantes: Creusa (mãe da noiva), Marcia das Graças (mãe do noivo), além de Teresinha Moreira e Bertai Sartório.

## Rotação

Ficou uma uva o novo nariz da Alba Monteiro, recém operada. Um luxo só. E a Nilza Donni fez plástica com o Dr. Cláudio Rebello, grande cirurgião-plástico carioca.

Falar em plástica: um cirurgião barbeiro do Rio fez um estrago enorme em três dondocas. Culo e cintura com buracos imensos, ficaram verdadeiros monstros. Agora elas querem saber o que fazer. Já dei minha opinião: um processo nele, do tamanho dos buracos que ele projetou com tanta ruindade.



Mara e Otávio Coelho, no agito dos camarotes do show do Terrasamba, na Riosamba. Alzira Xavier viu e click.

## Suplemento

Depois da compra do "Jornal do Brasil", O Dia parou com as sucursais e agora a Baixada também entrou de sola com a demissão de uma penca de funcionários. Vai ser assim: apenas um caderno aos domingos, e pára de vez a edição diária do encarte "Baixada".

## Vaivém

1 - Deputado Federal Fernando Gonçalves distribuía calendários de 99 no Calçadão da Amaral Peixoto, no último final de semana. Repete a dose hoje, sempre em contato com o seu eleitorado.

2 - Foi na quarta-feira, a inauguração da agência Duque de Caxias da Peugeot-Voltaire. Mr. Georges Dib recebendo os convidados especiais.

3 - Vai rolar no dia 21, segunda-feira vinda, o IV Baile Pré-Reveillon da Terceira Idade na Riosamba. Animação da Banda Saygon Rio, de Renato Alves, e do cantor Pixulé. Está na agenda branca.

## COLÉGIO LEOPOLDO



Av. Getúlio de Moura, 1074/94  
Rua Alfredo Ludolf, 34 a 42  
Rua Professor Paris, 63 a 71  
Telefone: 667-1855  
Nova Iguaçu - Rio de Janeiro

A Diretoria do Colégio Leopoldo deseja a seus alunos, funcionários, professores, amigos e Exmas. Famílias, muitas felicidades no Natal e Ano Novo, sob as bênçãos do Nosso Senhor Jesus Cristo.

A Bonjour Casa do Pão agradece a todos os seus clientes por terem partilhado juntos este ano de 98.

Acreditamos que nem sempre conseguimos agradar a todos, mas saibam que o desejo do nosso coração é melhorar a cada dia em aspecto geral, para que cada vez mais possamos estar a altura da amizade e compreensão de todos vocês.

Feliz Natal e Próspero 1999

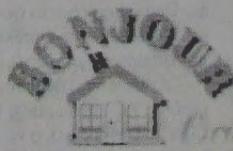

Tel.: 768-2310  
Telefax: 667-5698

Rua Alfredo Soares, 145  
Centro - Nova Iguaçu



empresa santo antônio de mineração Ltda.

## PEDRA BRITADA E DERIVADOS

ESCRITÓRIO CENTRAL E EXTRAÇÃO:

Av. Abílio Augusto Távora, 3.793 - N. Iguaçu

PABX: 667-2100

zapp ROUPAS

REVENDEDOR AUTORIZADO:



TOP SHOPPING Loja 345 3º PISO

Tel.: 667-6204

• Rua Dr. Barros Junior, 289 - Centro de Nova Iguaçu FONE: 667-7184 (próximo à Via Light)

► SHOPPING GRANDE RIO: Loja 195 - Tel.: 752-3087

► ILHA PLAZA: Loja 251 - 2º Piso - Tel.: 462-4713

PRONTA ENTREGA



## II Jogos Estudantis de Nova Iguaçu

A Secretaria de Cultura, Esporte e Lazer de Nova Iguaçu promoveu no último dia 11 (sexta-feira) no Ginásio da Vila Olímpica, a entrega das medalhas e troféus aos atletas das escolas que se classificaram em 1º, 2º e 3º lugares nas várias modalidades esportivas inscritas na disputa estuásimada do II Jogos Olímpicos de Nova Iguaçu.

Ao abrir a solenidade, que se iniciou às 10 horas, o Secretário de Cultura, Esporte e Lazer, Paulinho Leopoldo, convidou autoridades e personalidades do esporte para comporem a mesa que presidiu os trabalhos, seguindo-se a entoação do Hino Nacional por todos os presentes, com o acompanhamento da Banda do Instituto Evangélico de Austin, especialmente convidada para abrilhantar a premiação dos vencedores.

### AS ESCOLAS PREMIADAS:

**Handebol Masculino:** 1º Colégio Estadual Antonio da Silva; 2º Colégio Gonçalves Dias; 3º Escola Técnica Estadual João Luiz do Nascimento. **Handebol Feminino:** 1º Colégio Estadual Antonio da Silva; 2º Liceu Santa Mônica; 3º Colégio Paulo de Tarso. **Voleibol Masculino:** 1º Colégio Silva Pinto; 2º Colégio Leopoldo; 3º Escola Técnica Estadual João Luiz do Nascimento. **Voleibol Feminino:** 1º Instituto de Educação Santo Antonio (IESA); 2º Instituto Evangélico de Austin; 3º Instituto de Educação Paulo de Tarso. **Basquetebol Masculino:** 1º Colégio Leopoldo; 2º Colégio Gonçalves Dias; 3º Instituto de Educação Paulo de Tarso. **Basquetebol Feminino:** 1º Colégio Leopoldo; 2º Colégio Gonçalves Dias; 3º Colégio Estadual Antonio da Silva. **Futsal Masculino:** 1º Colégio Leopoldo; 2º Colégio Municipal Amador Borges; 3º Colégio Padrão. **Futsal Feminino:** 1º Instituto Evangélico de Austin; 2º Centro Educacional Albert Einstein; 3º Colégio Afrânio Peixoto. **Atletismo Masculino:** 1º Instituto Evangélico de Austin; 2º Colégio Silva Pinto; 3º Escola Técnica Estadual João Luiz do Nascimento. **Atletismo Feminino:** 1º Centro Educacional Albert Einstein; 2º Colégio Silva Pinto; 3º Instituto Evangélico de Austin. **Atletismo Geral:** 1º Colégio Silva Pinto; 2º Instituto Evangélico de Austin; 3º Colégio Albert Einstein.

### MODALIDADES INDIVIDUAIS

**Tênis de Mesa Masculino:** 1º Colégio Leopoldo; 2º Colégio Silva Pinto; 3º Centro Educacional Albert Einstein. **Tênis de Mesa Feminino:** 1º Colégio Leopoldo; 2º Colégio Leopoldo; 3º Colégio Leopoldo. **Campeão Geral:** Colégio Leopoldo. **Natação Masculina:** 1º Instituto Brasil; 2º Escola Técnica João Luiz do Nascimento; 3º Colégio Gonçalves Dias.

Muitos atletas e gente que gosta de moda esportiva, põem os pés nesta loja.



E saem satisfeitas de corpo inteiro!

**zinha SPORTS**

A MARCA TETRACAMPEÃ

Deseja a todos um Feliz Natal e um Ano Novo pleno de Paz!

TOP SHOPPING - 2º PISO (lado esquerdo)

## CORREIO DA LAVOURA

NOVA IGUAÇU (RJ) - ANO LXXXI - DE 19/12/98 A 08/01/99 - Nº 4.209

## Os melhores no Fraldinha, Pré e Mirim em 1998

No melhor Campeonato dos últimos tempos nestas categorias, em que surgiram grandes valores para o nosso futebol de salão, o jornal Correio da Lavoura elegeu os principais destaques desta temporada, usando como referência consulta feita a alguns treinadores dos clubes participantes deste Campeonato promovido pela AFSEERJ.

### William, o melhor goleiro

O melhor goleiro da competição foi o simpático William Cidade, da categoria Mirim do EC Iguaçu, que pela segunda vez consecutiva foi premiado por ser o goleiro com a menor média de gols sofridos no certame, recebendo uma linda Taça da AFSEERJ, entidade que promove o Campeonato.

### Destaques do Campeonato de 1998

Categoria	Atleta	Posição	Clube
Fraldinha	Yuri	Pivô	EC Iguaçu
Pré-Mirim	Marcelo Pinto	Ala	Liga Rio Bonito
Mirim	Luiz Guilherme	Pivô	Cepe Angra



O goleiro William sendo premiado ao lado de sua mãe (Sônia).

### Festa dos veteranos em Paracambi

## 10º Encontro foi um sucesso

Pela décima vez, Baltazar, grande desportista de Paracambi, promoveu o já tradicional encontro dos veteranos do futebol da cidade. A festa, como sempre acontece, foi realizada no segundo domingo do mês de dezembro, dia 13, no campo do Brasil Industrial, onde, todos os anos, se reencantam os grandes craques do passado, não só do Brasil Industrial mas também do Tupi e do Santo Amaro. Neste encontro anual, num clima de confraternização os velhos jogadores participam de uma partida entre os veteranos que residem em Paracambi e os veteranos visitantes. Após o jogo, Baltazar ofereceu a todos os presentes um suculento churrasco, regado a muita cerveja e muito batapapo.

### Participantes da festa

O clube Brasil Industrial, palco de grandes eventos futebolísticos na história esportiva de Paracambi, recebeu, no último domingo, grandes personalidades do mundo artístico, político e esportivo. Bussunda, ator e humorista já consagrado, um dos líderes do grupo Casseta & Planeta, esteve presente à festa e chegou até a jogar, a convite de Baltazar.

André Ceciliano (foto), o Dedé de Paracambi, deputado estadual recém eleito, também prestigiou a festa organizada por Baltazar. Aliás, Dedé, empresário que vem se destacando na cidade, chegou a presidir o Brasil Industrial. Atualmente é conselheiro do clube.

Lá estiveram, também, Arildo Capitão (ex-prefeito de Paracambi), Dagô (presidente da Liga de Desportos), o vereador Adilson e inúmeros outros atletas do passado, tais como Paulinho, Beto e Fernando Ramalho, Moacir, Milton, Lavinho, o famoso goleiro Mão de Onça e Klébio.

### Veteranos de Paracambi

#### 5 x 2 Visitantes

Sob um forte calor, os Veteranos realizaram uma partida sensacional, dando assim início à festa do Reencontro dos Veteranos. Foi um jogo disputadíssimo, no primeiro tempo, equilibrado, o que se refletiu no resultado do marcador: 2 a 2. No segundo tempo, os Veteranos da casa, muito bem dirigidos pelo técnico Zé Ventura, dominaram a partida e definiram o placar elástico: 5 a 2. Os gols dos Veteranos foram assinalados por Tuninho, Apecuitá, Klébio, Bochecha (2) e Paulão. Para os visitantes, marcaram: Paulinho Ramalho e Lavinho.

As duas equipes atuaram assim constituídas: **Veteranos da Casa** - Jambo, Julinho, Pail, Tãozinho e Bussunda (Paulão); Ipojucan, Wilsinho (Artur) e Chico (Robertinho); Tuninho, Klébio e Bochecha. **Técnico:** Zé Ventura. **Veteranos Visitantes** - Teco, Sorriso, Ismael, Almir e Raul Lúcio; Lavinho, Adilson e Nilton Corrêa; Antônio (Fernandinho), Paulinho Ramalho e Jorginho. **Técnico:** Eldon.

### Homenagem

O ex-goleiro do Brasil Industrial, o famoso Mão de Onça, prestou significativa homenagem ao desportista e ex-jogador do Brasil Industrial, José Ventura, fazendo-lhe a entrega de uma placa alusiva ao seu relevante trabalho, durante décadas, à frente do BI. Segundo Mão de Onça, a iniciativa partiu dele, de Facão e Alfredo - esses dois últimos, desportistas da cidade de Paulo de Frontin.

## FUTSAL EM 4 SEGUNDOS

ADRIANO SANTOS

### 1º - ECI é vice-campeão Estadual

A equipe Pré-Mirim do EC Iguaçu, depois de uma brilhante campanha este ano, não resistiu à forte equipe da Liga de Rio Bonito. O ECI foi derrotado na final pelo placar de 5 a 4 para o Rio Bonito, ficando com o vice-campeonato, colocação esta que merece os nossos parabéns para toda equipe e comissão técnica.

### 2º - Chôco no Vasco da Gama

O pivô da Seleção Brasileira, Chôco, pode ser mais uma estrela do Futsal carioca. Após a péssima campanha de sua equipe no Campeonato gaúcho, Chôco está sendo pretendido pelo Vasco para disputar a Liga Nacional. Será um reforço de peso para o gigante da colina, que ficou em segundo lugar no Campeonato Estadual.

### 3º - Mirim do ECI recebe premiação



Junior, ladeado por seus atletas, quando recebia a premiação.

Neste último domingo (13 de dezembro), o Mirim do EC Iguaçu recebeu a premiação pelo terceiro lugar conquistado meritadamente,

e cuja entrega se deu no ginásio do Olaria AC. É importante registrar que esta brilhante equipe, comandada pelo técnico Junior, era considerada a que jogava o futsal mais vistoso do Campeonato, dada a qualidade técnica de seus jogadores.

### 4º - Feliz 1999

Para os amigos Dr. Luiz Carlos Rezende, Luiz (Art-Flu), Roberto, Dona Sônia, Sr. Antonio Confort, Eduardo Júnior, Washington, Sr. Nelson Soares, Guto, Mazinho (cometa) e a todos os salomistas iguaçuenses.

**ALEX SPORTS**  
MATERIAL ESPORTIVO & ACESSÓRIOS

Gente que leva a vida na esportiva frequenta sempre este endereço:  
Rua Otávio Tarquino, 238  
Loja 8 - Nova Iguaçu  
☎ 667-5452



**A Imobiliária e Administradora Mello Ltda.,**  
na comemoração da data magna da Cristandade - o nascimento do Menino Jesus - deseja a todos os seus clientes e amigos os melhores votos de um **FELIZ NATAL** e próspero **ANO NOVO**.

LUIZ ALMEIDA MELLO - gerente -

Av. Governador Amaral Peixoto, 427 - sobreloja 233 - Telefones: 767-0184 - 768-8036







## CDL lança Cartão de Vantagens

A Câmara de Dirigentes Lojistas de Nova Iguaçu (CDL-NI) realizará na próxima segunda-feira, dia 14, às 19 horas, um coquetel para lançamento do Cartão de Vantagens (crédito aprovado e com descontos para funcionários, associados e clientes cadastrados). Além disso, será instalado o Centro de Desenvolvimento Jovem (CDL Jovem). Dando continuidade ao evento, o presidente Walter Jordão Boscarino dará posse à nova diretoria da Câmara das Penicílias (órgão interno da entidade formado por mulheres empresárias e voltadas para o bem da vida social dos lojistas).

*A IT Modas deseja aos amigos e clientes, um Natal pleno de paz e que o Ano Novo seja repleto de alegria, harmonia e prosperidade*



Av. Gov. Amaral Peixoto, 427, Loja Galeria Veplan Centro - Nova Iguaçu

## Associação de Caridade Hospital de Iguaçu

**Atendimentos:**  
Pronto Socorro, Maternidade, Ortopedia, Traumatologia, Laboratório, Radiologia, Tomografia Computadorizada, Mamografia, Ultrassonografia, U.T.I.

**Convênios**  
FASSINCR - MED GRUPO - SUL AMÉRICA - PLANO VIDA - C.A.C. - FUNCEP - ENGEPRON - ASCB - CAPECEP - CORREIOS - IPALERJ - BOA SAÚDE - CNEN-URANOS - GOLDEN CROSS - C.A.A.R.J. - CENTRESS - PETROBRAS - VITA SAÚDE - AMOSP - TELERJ - C.A.S.S.I. - SILVER CROSS - UNIMED - SAÚDE TOTAL - EMPREMED - FASUS-MEDI - SAÚDE BAMEINDUS - SAÚDE BRADESCO - CREDICARD - SOLLO (AMERICAN EXPRESS) - S.B.M. - PATRONAL - CLÍNICA MIGUEL MORONE - PLANTÃO SAÚDE - MILLER

Atendimento 24 horas

Rua Getúlio Vargas 222 - Centro - Nova Iguaçu  
Tels.: 767-5151 / 767-5542 / 767-2334

## BARBA'S

EM NOVO ENDEREÇO COM MAIS OPÇÕES...

- DELICIOSOS TIRA-GOSTOS
- A CERVEJA MAIS GELADA DA CIDADE
- A VERDADEIRA PICANHA
- O BRASEIRO CAMPEÃO

NOVIDADES FATIADAS NA TÁBUA

Rua Mauro de Almeida Flores, 29 - Centro Nova Iguaçu - (próximo à Academia Azul-Limão)

## FUNERÁRIA SÃO SALVADOR

CONCESSIONÁRIA DA PREFEITURA DE NOVA IGUAÇU

SERVIÇOS FUNERÁRIOS  
DIA E NOITE

TELS.: 767-0124 / 667-2317 / 768-0325

Atendemos e reservamos capelas em todos os cemitérios, inclusive no Jardim da Saudade

**ATENÇÃO:**

Os preços dos serviços funerários prestados pela Funerária São Salvador são os menores de todo o Grande Rio, porquanto tabelados pela Prefeitura Municipal

Procure-nos em caso de necessidade

Urns - Remoções - Capelas para velórios  
Ornamentações - Coroas - Flores - Mesa / Eça

Rua Dom Walmor, nº 179 - Nova Iguaçu

## Natureza: Ecologia e Meio Ambiente

### - Reservas Biológicas e Parques Nacionais - Parte 38 -

Adhemar Guimarães

Situado na Serra do Mar, o Parque Nacional da Serra da Bocaina foi criado por Decreto Federal nº 68.172, de 04/02/1961, com área de 100.000 ha e Perímetro de 385 km, localizado nos municípios de Angra dos Reis e Parati, no Estado do Rio de Janeiro, e municípios de Areias, Cunha, São José do Barreiro e Ubatuba, no Estado de São Paulo. O Parque apresenta características peculiares pois, em seus domínios, o planalto da Serra da Bocaina se debruça diretamente sobre o

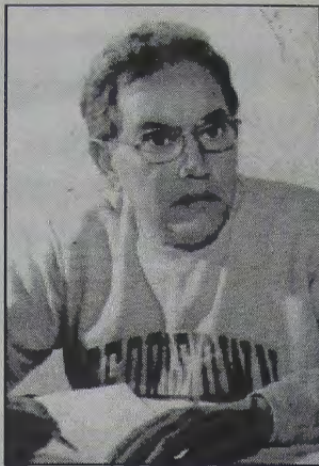

Oceano Atlântico, formando magníficos despenhadeiros e grotões. Possui fortes inclinações, com frequentes afloramentos rochosos, onde predomina o gnaiss. A altitude varia desde o nível do mar até 2.132 ms de altitude, onde se encontra o Pico da Boa Vista, ponto predominante do Parque. Ao sul do Parque encontram-se trechos que chegam ao mar, com praias arenosas e rochosas pouco desenvolvidas, sendo a de Picinguaba uma das mais belas, bastante visitada pelos turistas do RJ/SP.

Em direção ao norte, o Parque abrange vales profundos e recortados no degrau do Planalto da Serra da Bocaina, para então atingir uma vasta área de campos de altitude acima dos 1.800 ms. A cobertura vegetal é formada predominantemente por Floresta Ombrófila Densa, constituída de árvores perenifolias, geralmente com brotos foliares sem proteção à seca, vegetação que apresenta uma zanação altitudinal, onde as diferentes comunidades bióticas são distribuídas. A partir dos 500 metros de altitude, ocorre a Floresta Ombrófila Densa Montana, até os 1.500 metros. É uma formação florestal do alto dos planaltos ou das serras, onde as florestas mantêm a mesma estrutura até próximo ao cume dos relevos dissecados, quando as árvores se tornam menores por ocuparem solos delgados ou litólicos. Entre elas podemos citar o pinheiro-bravo, óleo-vermelho, cedro, açoita-cavalo e óleo-pardo. Na Serra da Bocaina, o pinheiro-do-paraná apresenta-se em mistura com espécies tropicais de altitude como a casca-d'anta e o pinheiro-bravo. A altitudes superiores aos 1.900 metros, ocorrem os campos de altitude, em relevo ondulado, com vales pouco profundos, onde surgem capões de matas, brejais e matas ciliares com coníferas. As matas ciliares, situadas nos

lugares altos, possuem comunidades características, formadas basicamente por outras árvores formadas por mirtáceas, que estão associadas a outras árvores como, xaxim e a numerosas plantas menores. São comunidades ricas em epífitas, em especial nas margens dos rios, tais como as micro-orquídeas dos gêneros Barbo-sella e Capanemia.

A rica fauna das florestas da região atlântica é bem representada no Parque, inclusive com possíveis endemismos. Nas árvores é possível

observar os Primatas, dentre os quais, os mais frequentes são o macaco-prego e o pequeno sagui-de-tufos-brancos que salta de galho em galho à procura de brotos, insetos e frutas. Lá existe também uma espécie ameaçada de extinção, o mono-carvoeiro ou muriqui, maior Primata Americano, cuja maior população encontra-se neste Parque Nacional. São visualizados o intocável ouriço-cacheiro, cujo corpo é revestido por espinhos, e a preguiça no alto das embaúbas, que despreocupadamente degusta seus tenros brotos e frutificações. No solo, sob a copa das exuberantes árvores, espécies como os graciosos veados, a pesada anta e a simpática cutia. A avifauna é representada pela extraordinária beleza de seus componentes, como tucano-de-bico-preto, com sua coloração negra, contrastando ao vermelho e amarelo. No Parque existem espécies de aves que para sobreviver precisam de grandes extensões, como a harpia, o gavião-pega-macaco e o gavião-de-penacho que encontram abrigo seguro no interior da floresta, onde podemos também observar a jacutinga, o cuiu-cuiu e o macuco. Sob o sol, encontramos o teiú, lagarto apreciado pelo sabor da sua carne. Uma infinidade de insetos e outras formas de invertebrados, algumas muito belas, outras estranhas, fazem parte do ambiente, colaborando na reciclagem de substâncias e integrando a base da teia alimentar. Nesta situação encontram-se as formigas, borboletas, opilões, minhocas e caramujos. O Parque encontra-se em implantação, não dispondo, no momento, de infra-estrutura para visitação, só permitida com prévia autorização da Diretoria do Parque. Parte de toda a beleza aqui descrita, pode ser apreciada por quem viaja pela Rodovia Rio-Santos, no trecho que vai de Parati até Ubatuba.

## Desumanidade

Paulo Romeu

Covardia? Crueldade? Não, a palavra certa seria desumanidade. Sim, a nosso ver, é um ato desumano o que vemos diariamente nos bancos de Nova Iguaçu. Estamos falando do sofrimento permanente dos aposentados em geral, que são obrigados a enfrentar filas intermináveis para receberem os seus parcos salários. Apesar de todo o processo de informatização bancária, os aposentados, sobretudo os mais humildes, têm que, obrigatoriamente, enfrentar calor, cansaço, já que acordam muito cedo e, às vezes, são obrigados a enfrentar os costumeiros tumultos que se verificam na frente das agências.

Este é um sistema, a nosso ver, errado, pois já deveria ter sido definida uma fórmula mais rápida para atender os aposentados nos dias de pagamento. Voltamos a afirmar: especialmente para atender as pessoas mais humildes.

Por outro lado, não podemos deixar de registrar o fato de que houve uma acentuada evolução no sistema bancário, através da informatiza-

ção, permitindo aos clientes uma maior facilidade na utilização dos serviços prestados por cada agência. Mas, infelizmente, para os aposentados o sofrimento continua, considerando que a maioria é de pessoas idosas e que, logicamente, não suportam permanecer por muito tempo em qualquer fila, seja lá pro que for. A melhoria, pois, do atendimento aos aposentados já nem se trata mais de um caso de eficiência dos serviços públicos (neste caso tendo o setor privado como agente), mas sim de humanidade.

**Bom exemplo**

Temos que tirar o chapéu para o bom exemplo que a Secretaria de Educação vem oferecendo nas escolas municipais. Algumas delas já estão totalmente remodeladas, oferecendo mais conforto e funcionalidade a alunos, professores, funcionários e pais de alunos. Este é um sinal claro de organização. Que sirva de exemplo para outros setores da administração municipal.

## Decifrando a Globalização (Brasil II)

Marcos Aurélio

O Plano Real tem o seu funcionamento baseado em idéias monetaristas "importadas" de outras experiências (Israel, Argentina, Peru, etc).

Para o monetarismo, a inflação é gerada pelo excesso de dinheiro em circulação. De posse desta tese, o Plano Real foi implantado em duas fases. A primeira tinha por objetivo romper com a inflação inercial, como um ônibus que freia e o corpo vai para frente acompanhando o movimento. O simples corte de zeros dos planos passados apenas comprimiam a mola que depois saltava mais alto. Esta fase foi a da URV (Unidade Real de Valor), lançada em 3 de março de 1994. Funcionou como indexador de preços e (em alguns casos) salários, como alterações diárias.

Em 2 de julho de 1994, a fase intermediária termina com a conversão de 2.750 URVs em 1 real.

A nova moeda nasceu com o câmbio sobrevalorizado (valendo mais que o dólar), o que barateou as importações (já que os impostos alfandegários foram cortados) e encareceu as exportações. A farsa dos importados segurou a inflação, mas causou o desequilíbrio da balança comercial. A indústria nacional entrou em crise devido a concorrência com os produtos estrangeiros, mais baratos devido à alta produtividade.

Para bancar o déficit da balança comercial, o governo colocou o tapete vermelho para o capital especulativo pagando altíssimas taxas de juros, que multiplicam nossa dívida interna e impedem o crescimento econômico. Outra fonte de aporte de dinheiro são as privatizações, em que empresas nacionais altamente lucrativas são alienadas a preços irrisórios.

Essa reformas realmente derubaram a inflação, mas causaram gravíssimos efeitos colaterais, tais como:

- O aumento da dívida pública (mobiliária), que passou de US\$ 61 bilhões, em julho de 1994, para US\$ 303 bilhões. Diga-se, aqui, que o aumento mensal em juros equivale ao preço que o Governo vendeu a lucrativa Vale do Rio Doce;

- A desnacionalização da economia. A participação estrangeira no controle societário das 100 maiores empresas, não financeiras, cresceu de 27% em 1990, para 38% em 1997;

- O desemprego disparou. O índice do DIEESE indica 18,1% da população economicamente ativa sem emprego;

- O número de empregos formais (regularizados) caiu em 3 milhões de postos, resultando numa maior precarização do trabalho;

- No primeiro semestre deste ano o Brasil cresceu 1,1% do PIB. Há projeções para 1999 de um crescimento negativo de 2%;

- O empréstimo de US\$ 41 bilhões do FMI servirá apenas para rolar as dívidas por seis meses (outros com certeza necessários).

Esses dados demonstram que o Plano Real se mantém numa criminosa dependência externa que dilapida nosso patrimônio, empobrece nosso povo e retira verba de setores sociais. Tudo isso para pagar os compromissos com os agiotas internacionais. Para manter a "estabilidade" de seu plano, FHC não se importa, de sugar gota a gota, o nosso sangue.

No próximo número (uf!) a conclusão desta série.



## 2º Jogos Estudantis de Nova Iguaçu teve o Colégio Leopoldo como campeão geral Premiação dos vencedores na Vila Olímpica

Fotos: Antonio Bernardes

Jota Carvalho

Sexta-feira, no ginásio da Vila Olímpica, a Secretaria de Cultura, Esporte e Lazer de Nova Iguaçu premiou os melhores dos Jogos Estudantis.

Os três primeiros colocados em cada modalidade esportiva recebeu do secretário Paulinho Leopoldo medalhas e troféus.

Antes da premiação, autoridades e personalidades do esporte compuseram a mesa dirigente. Em seguida, a Banda do Instituto Evangélico de Austin executou o Hino Nacional Brasileiro, aplaudido por todos.

### Relatório das escolas classificadas

**Handebol Masculino:** Colégio Estadual Antonio da Silva, Colégio Gonçalves Dias e Escola Técnica Estadual João Luis do Nascimento;

**Handebol Feminino:** Colégio Estadual Antonio da Silva, Liceu Santa Mônica e Colégio Paulo de Tarso;

**Vôlei Masculino:** Colégio Silva Pinto, Colégio Leopoldo e E.T.E. João Luis do Nascimento;

**Vôlei Feminino:** Instituto de Educação Santo Antonio (IESA), Instituto Evangélico de Austin e Instituto de Educação Paulo de Tarso;

**Basquete Masculino:** Colégio Leopoldo, Colégio Gonçalves Dias e I.E. Paulo de Tarso;

**Basquete Feminino:** Colégio Leopoldo, Colégio Gonçalves Dias e Colégio Estadual Antonio da Silva;

**Futsal Masculino:** Colégio Leopoldo, Escola Municipal Amador Borges e Colégio Padrão;

**Futsal Feminino:** Instituto Evangélico de Austin, Centro Educacional Albert Einstein e Colégio Afrânio Peixoto;

**Atletismo Masculino:** Instituto Evangélico de Austin, Colégio Silva Pinto e E.T.E. João Luis do Nascimento;

**Atletismo Feminino:** C.E. Albert Einstein, Colégio Silva Pinto e Instituto Evangélico de Austin;

**Atletismo Geral:** Colégio Silva Pinto, Instituto Evangélico de Austin e C.E. Albert Einstein.

### Modalidades individuais

**Tênis-de-Mesa Masculino:** Colégio Leopoldo, Colégio Silva Pinto e C.E. Albert Einstein;

**Tênis-de-Mesa Feminino:** Colégio Leopoldo (1º, 2º e 3º lugares);

**Natação Masculino (Geral):** Instituto Brasil, E.T. João Luis do Nascimento e Colégio Gonçalves Dias.



Secretário Paulinho Leopoldo faz o discurso de abertura e dá boas-vindas aos presentes



Instituto Evangélico de Austin foi campeão no Futsal Feminino



Silva Pinto- Técnico André levanta o troféu de primeiro no Vôlei Masculino



Professor Assis entrega medalhas às atletas do Evangélico de Austin



Técnico Durval (Leopoldo), recebe o troféu de campeão de Tênis-de-Mesa das mãos de Reinaldo (D) (Vila Olímpica).



Colégio Estadual Antonio da Silva venceu no Handebol Feminino



Colégio Leopoldo conquistou cinco troféus na contagem geral dos jogos



Evangélico de Austin- Priscila Sales César foi artilheira no Futsal Feminino