

## Combate à Dengue causa polêmica em Nova Iguaçu

ALMEIDA DOS SANTOS

O combate à dengue em Nova Iguaçu, que no último dia 7 recebeu um reforço de 4 veículos, entre eles dois carros "fumacês", além de mais 40 homens que atuarão na erradicação da doença no município, trouxe também uma grande polêmica. Para o membro do Conselho Municipal de Saúde, e Secretário Geral do Sindicato dos Trabalhadores em Combate a Endemias do Estado do Rio de Janeiro (SINTCERJ), Sebastião Wagner Berriel, "Nova Iguaçu dispõe de 697 guardas da Fundação Nacional de Saúde - FNS -, e em torno de 25 veículos que, com pequenos reparos, poderiam atender ao município, porém Nelson Bornier prefere gastar mais com menos eficiência".

A verba advinda do Ministério da Saúde, e repassada ao executivo iguaçuano pelo Plano de Erradicação do Aedes Aegypti - PEAa - , R\$ 842.325,12, serviu para que a Prefeitura contratasse por intermédio de licitação a empresa Kioto Serviços de Dedetização e Imunização Ltda, que recebeu inicialmente R\$ 421.162,56 para prestação de serviço em apenas 8 bairros do município, cobrindo cerca de 200 mil habitantes, num período de 120 dias.

Segundo Berriel, "esta contratação de mão-de-obra está ferindo o convênio firmado entre a Prefeitura de Nova Iguaçu e o Ministério da Saúde (Nº 224/97), e nós do SINTCERJ vamos mover uma

ação-denúncia junto ao Ministério Público, sobre a malversação do dinheiro público".

Para esclarecer algumas dúvidas, o Conselho Municipal de Saúde, por intermédio do próprio Berriel, enviou em 12 de março uma carta aos cuidados de Paulo Eduardo Guedes Sellera, secretário Executivo do PEAa, onde, respondendo em Ofício nº 155/PEAa, remetido em 16 de março, diz textualmente:

"Em atenção à solicitação feita por esse Conselho Municipal de Saúde, esclareço:

1 - Sobre a execução do referido convênio

O Convênio firmado entre o Ministério da Saúde e a Prefeitura Municipal de Nova Iguaçu para execução do Plano de Erradicação da Aedes Aegypti, prevê cobertura integral dos imóveis do Município através de ações integradas de combate ao vetor a serem realizadas articuladamente entre o Município, estado e FNS/MS;

2 - Quanto ao cronograma e Plano de Aplicação.

A vigência do Convênio é de 1 (um) ano, tendo liberação de recursos programada de acordo com o cronograma aprovado;

3 - Sobre a possibilidade ou não de contratação de pessoal.

Em 1997, os Municípios do Rio de Janeiro tiveram seus convênios analisados levando-se em conta o nº de servidores da FNS e contratados existentes.

## Pesquisa sobre Shopping a Céu Aberto revela perfil de comerciante



Vitor Loureiro

Esta semana, o titular iguaçuano da Secretaria Municipal de Urbanismo e Meio Ambiente, Vicente Loureiro, divulgou os resultados da pesquisa realizada no centro comercial de Nova Iguaçu, onde diversos lojistas abordados responderam sobre os seguintes aspectos: Horário de funcionamento do comércio; Se o imóvel é próprio ou alugado; Número de funcionários por loja; O que em Nova Iguaçu reflete negativamente para o comércio; Os serviços que devem ser prestados pelo Shopping a Céu Aberto; Quanto a iniciativa do Shopping a Céu Aberto; Interesse em participação conjunta tais como descontos, propaganda e

eventos; extensão do horário de funcionamento das lojas e sobre os serviços de administração que devem ser prestados pelo Shopping a Céu Aberto.

A conclusão da pesquisa revelou que: "O comércio de Nova Iguaçu, onde 28% dos lojistas estão estabelecidos há mais de 20 anos, nota-se também um fluxo de renovação bastante intenso, pois 29% dos lojistas abriram suas lojas há menos de 5 anos. A maioria dos imóveis é alugado, 77%. As lojas são em sua maioria pequenas e, geralmente, o próprio dono atende o cliente; 58% das lojas averiguadas têm entre 1 a 5 funcionários.

Continua na página 2.

## A PALAVRA DO GOVERNO



Atendendo solicitação da reportagem do CL, o responsável pelo setor sanitário da Secretaria Municipal de Saúde, Cláudio Cianni, informou: "Em Nova Iguaçu foram registrados 213 casos da doença, o que demonstra que a situação está sob controle e que a nossa função está sendo cumprida".

Ao ser questionado sobre a necessidade de contratação de 40 agentes para atuarem no Município, Cianni respondeu: "Nós enviamos um ofício à Fundação Nacional de Saúde e até agora não obtivemos resposta, o que nos obrigou a contratar os agentes necessários". No intuito de dar continuidade à apuração dos fatos, a reportagem do CL solicitou a Cláudio Cianni uma cópia do ofício. Resposta de Cianni: "Este é um documento de curso interno e que só pode ser liberado ao conhecimento da imprensa com autorização do Prefeito Nelson Bornier".

## A PALAVRA DA FUNDAÇÃO

Carlos Chambarelli, Chefe Distrital responsável pelos guardas em combate dos quadros da Fundação Nacional de Saúde em Nova Iguaçu, também procurado pela reportagem do CL, foi curto e grosso: "Eu não recebi nenhum ofício do Sr. Cláudio Cianni. Eu só gostaria que ele me dissesse onde está este ofício. Falar é fácil. Por exemplo: eu ontem vi a Princesa Diana. Você acredita?", indagou ao repórter.

## "Puxando Conversa" traz Romildo de volta

Com duas apresentações - uma na segunda-feira, na Praça Santos Dumont, e outra na quarta, nos Jardins do Museu da República, no Rio - o Projeto Puxando Conversa, da TV Maxambomba, trouxe novamente para o nosso convívio a recordação do grande sambista e compositor Romildo. Os vídeos, frutos de uma gravação feita uma semana antes de sua morte, reuniu velhos amigos de canto e parceria, como Sérgio Fonseca, Mário Carabina, Catoni, Roque da Paraíba, Dedé da Portela, Wilson Magrinho, Claudinho Inspiração e outros, que curtiram nos dois encontros a lembrança ritmada e melodiosa deste notável artista do nosso povo que nos deixou há dez anos.

(Leia na página 3 crônica de autoria de Sérgio Fonseca, intitulada "Na Tela e Fora Dela").



## A "Caixa-Preta" da PETROBRÁS

Texto de RICARDO MARANHÃO  
(página 6)

ney Crespo



— Comigo não tem mosquito. Quem disse que eu não abriria (a outra) mão para completar 10?



**COLÉGIO - CURSO EQUIPE GRAU**

NOVA IGUAÇU: 667-1188 • NILÓPOLIS: 791-0476

"Da 5ª série ao Vestibular, uma lição de qualidade."



*Nossa Memória*

**Joaquim Cardoso de Mattos**



O saudoso Prof. Joaquim Cardoso de Mattos marcou sua presença em Nova Iguaçu ao longo de 60 anos de convívio entre nós, tempo em que nos provou sua cultura, sua cordialidade e simplicidade. Nascido na pequena província portuguesa de Penafiel a 18 de dezembro de 1906, veio para o Brasil (Rio de Janeiro) no ano de 1913. Em 1927 já se encontrava em Nova Iguaçu. Sua vocação para o estudo levou-o a cursar Arquitetura até o quarto ano na Escola de Belas Artes. A tendência natural para o ensino, por sua vez, fez dele o patrono do Curso Iguaçu, que passou a funcionar no ano de 1936 e que angariou prestígio pela excelência do seu corpo docente, onde pontificaram professores da qualidade de um Cândido da Silva Pinto, Gilberto Alves dos Santos, Aixa Faria Soares e Leonardo Carielo de Almeida. Este último passaria a deter o controle do Curso Iguaçu, que cresceu e se desenvolveu até chegar ao complexo educacional de prestígio que é hoje o Instituto Iguaçuano de Ensino. Afastado do ensino, Joaquim Cardoso de Mattos dedicou-se ao comércio, inicialmente trabalhando como autônomo e logo a seguir como vendedor da firma "Irmãos Coutinho Ltda" (hoje Fubá Granfino). Em 1935, aos 29 anos de idade, casou-se, na Catedral de Santo Antonio, com Margarida C. de Mattos. Seu Joaquim, que faleceu no dia 2 de janeiro de 1987, orgulhava-se, com quantos pudesse falar de suas origens, de ser descendente, por parte de mãe, do célebre poeta português José Maria Barbosa Du Bocage. Como professor, seu Joaquim, revelando sua versatilidade intelectual, ministrou aulas de latim, francês, português e matemática. No comércio, foi pioneiro com a Lojas Maracanã, pela diversidade de produtos e bens de consumo que comercializava. Na foto, de 1952, o Prof. Joaquim aqui está com toda a sua família reunida, numa pose solene tão típica daqueles tempos. Da esquerda para a direita, em pé: Celso, Selma e Telmo; sentados: Dona Margarida, o menino Thales (hoje médico) e Joaquim Cardoso de Mattos. (Foto do arquivo da família).

**Combate à Dengue causa polêmica em Nova Iguaçu**

conclusão

No que se refere ao Município de Nova Iguaçu, o mesmo, de acordo com informações da CR/RJ, já dispunha de servidores em número suficiente."

Segundo Berriel, "outra situação polêmica que envolve o contrato, porém de mais fácil solução, é a Cláusula Oitava do Convênio entre a Prefeitura e o Ministério, onde determina que qualquer ação promocional deverá, obrigatoriamente, destacar a participação do Ministério, entretanto, no documento elaborado pela Comissão Permanente na Licitação iguaçuana, no item C, quanto à Campanha de Educação Sanitária, sequer menciona a obrigatoriedade de destacar a Participação do Ministério, e no item dos modelos de uniformes só constam apenas os nomes da SEMUS (Secretaria Municipal de Saúde) nas costas, e na frente, Prefeitura de Nova Iguaçu, com o Jargão: Nova Iguaçu é nossa", concluiu Berriel.

**Pesquisa sobre Shopping a Céu Aberto revela perfil de Comerciantes**

conclusão

A maioria (76%) dos proprietários de lojas reside em Nova Iguaçu, possui apenas uma loja na área do projeto (69%) e não possui loja em shopping center convencional (91%). Quanto ao faturamento mensal, 60% estão na faixa de até R\$ 20.000, e 24% não responderam a esta questão. 45% não souberam ou não quiseram informar quantos clientes recebem em média por mês. O valor médio das compras dos clientes, para 41% dos entrevistados, está entre R\$ 5,00 e R\$ 15,00, o que mostra uma grande concentração de comércio popular.

68% dos lojistas trabalham com cartão de crédito e 44% com cheque pré-datado. Quase a totalidade trabalha com pagamentos à vista. 75% dos entrevistados não fazem qualquer tipo de propaganda ou anúncio. Entre os 25% que fazem, o jornal é o meio mais utilizado por 45%.

"Quanto ao horário de funcionamento, 69% concordam que no sábado o comércio deveria ficar aberto até mais tarde. Até 18h, foi a opção preferida por 38% dos entrevistados que concordam, e 19h foi a opção de 24%.

Durante a semana, 63% não desejam alteração no horário de funcionamento. Dos 37% que desejam, o horário mais citado foi 19h e 22h."

**FORUM DE INFORMÁTICA**



Joaquim Carvalho

**Intel segmenta o mercado e espera ganhar mais: Mercado fragmentado**

No agressivo mercado de microprocessadores, no qual as margens de lucro são cada vez mais apertadas, os fornecedores estão olhando para os segmentos de venda com lupa de cirurgião. Depois de apresentar a pior queda de faturamento numa década, a todo-poderosa Intel resolve dividir ainda mais os nichos em que opera para não ser surpreendida pelos concorrentes.

O maior fabricante de chips do mundo foi obrigado no mês passado a rever sua política de lançar processadores cada vez mais poderosos. Para deixar os acionistas tranqüilos, revelou pela primeira vez suas estratégias, anunciando, por exemplo, que vai participar da disputa pelo segmento dos sub-1000 computadores vendidos nos Estados Unidos por preços abaixo dos US\$ 1.000,00.

"A complexa realidade do mercado exige uma segmentação mais precisa e apurada", analisa Milton Isidro, gerente de Tecnologia da Intel do Brasil. "Essa é uma tendência do setor de processadores e tem sido aplicada para definir o foco das estratégias de produção, venda e marketing, e atender assim demandas muito específicas". O objetivo da estratégia em segmentos menores é lançar chips encapsulados de várias formas, com tecnologias voltadas para cada micronicho.

A maneira clássica de a empresa visualizar o mercado era feita segundo a divisão em quatro áreas básicas: servidores, desktops, portáteis e máquinas de consumo pessoal. Essa discriminação, aplicada há mais de um ano, tornou-se insuficiente grande ao novo panorama que começa a configurar-se em função da concorrência. A AMD, por exemplo, começou a ter forte atuação no nicho varejista de máquinas sub-1000.

A área de segmentação denominada "básica" - dentro da faixa desktop - pode ser considerada com certo índice de obsolescência nos dias atuais.

"Essa linha será substituída pelo chip Celeron", adianta Isidro.

Para quem acha que o disco rígido é um acessório, e dispensável, a Intel designou a área denominada "Thin Client". É o seara perfeita dos Networks Computers (NCs) e terminais Windows. Para essa faixa de atuação, o chip usado deve ser o Pentium com clock de 166 ou 200MHz. O desempenho da tecnologia MMX é opcional.

A área de portáteis ainda se apresenta nublada para a Intel. Ainda deve haver mais segmentação nesse perfil, prevê o gerente da Intel. O crescimento do mercado de mininotebooks rodando sistema operacional Windows 95, de influenciar uma nova política da Intel nessa área. Também a popularização de handhelds, usando o sistema Windows CE, é mais um possível nicho.

Outro perfil para o qual ainda deve aparecer no futuro mais segmentação é o de servidores. Esse é um mercado no qual a arquitetura Intel começa a se estabelecer com mais força. Fonte: Computer World

**Aiô, Aiô!!!**

Para o prof. Mário que mantém vivo o tênis do Country, há mais de 4 décadas.

Correspondência para esta coluna (via e-mail):

cache@abeu.com.br

**SINDICATO DOS EMPREGADOS DE EMPRESAS DE ASSEIO E CONSERVAÇÃO DE NOVA IGUAÇU**, com base em BELFORD ROXO, QUEIMADOS, JAPERI, ITAGUAÍ E PARACAMBI  
Fundado em 11/12/1991

Filiado à Federação dos Empregados em Turismo e Hospitalidade do Rio de Janeiro

**EDITAL DE CONVOCAÇÃO**

**ASSEMBLÉIA GERAL EXTRAORDINÁRIA**

A Diretoria do Sindicato dos Empregados de Empresas de Asseio e Conservação de Nova Iguaçu, com base em Belford Roxo, Queimados, Japeri, Itaguaí e Paracambi, no uso de suas atribuições legais e estatutárias, convoca os empregados da área de asseio e conservação, associados quites com suas mensalidades para a Assembleia Geral Extraordinária, a ser realizada no dia 23 de abril de 1998, às 9:00 horas em primeira convocação e às 9:30 horas em segunda e última convocação, com qualquer número presente, na Sede do Sindicato, sito na rua Coronel Carlos Matos, nº 45, sala 303, Centro, Nova Iguaçu, Rio de Janeiro, para discutir a seguinte:

**ORDEM DO DIA:**

- A) Leitura, discussão e aprovação da Ata da Assembleia anterior;
- B) Campanha salarial para 1998 e revisão das cláusulas da Convenção Coletiva de Trabalho vigente;
- C) Dar a Diretoria plenos poderes para instaurar: Dissídio Coletivo, firmar acordo ou Convenção Coletiva de Trabalho e respectivos termos Aditivos, que tratem das conquistas dos Trabalhadores;
- D) Contribuição Assistencial, em favor do Sindicato, destinado a Assistência Social e manutenção dos custos da Entidade

Nova Iguaçu, 15 de abril de 1998

**José Martins de Oliveira**  
Presidente

**QUINZENA DA PEQUENA EMPRESA BAIXADA FLUMINENSE**

**Mais trabalho e renda para a nossa região.**

Cada região do Estado possui um perfil característico e atividades econômicas distintas. Por isso o Sebrae/RJ está regionalizando e setorizando a sua atuação. Dessa forma ele pode identificar as necessidades específicas de cada localidade, de cada ramo de atividade, e oferecer serviços sob medida, do jeito que você sempre quis.

É com essa nova atitude, muito mais perto de você, que o Sebrae/RJ programou uma série de ações na Quinzena da Pequena Empresa da Baixada Fluminense. Participe desta iniciativa e faça a sua parte para gerar mais trabalho, renda e desenvolvimento para o lugar onde você vive.

DIA 23/4, INAUGURAÇÃO DA AGÊNCIA DE DESENVOLVIMENTO REGIONAL DA BAIXADA FLUMINENSE, TRAVESSA IRENE, 46, CENTRO - NOVA IGUAÇU.

Procure o Balcão Sebrae ou ligue grátis para 0800-78-2020.

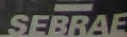

**Agora mais perto de você. RJ**

## NEGÓCIO É O SEGUINTE:

Arthur Cantalice

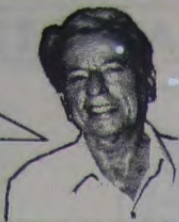

### Bispo tipo Sérgio Naya

O "bispo" Macedo, da Igreja Universal do Reino de Deus, funciona no mesmo estilo do deputado federal Sérgio Naya, que, no momento em que eu escrevia esta coluna, estava na marca do penalti pra ter seu mandato cassado. Enquanto Sérgio Naya (pertencente ao esquema político do presidente viajante e entreguista Fernando Henrique Cardoso) fazia muitas plantagens, inclusive promovendo a construção de edifícios que desabavam, o "bispo" Macedo vai arrendando ou comprando emissoras de rádio, de TV e cinemas. E assim esse "bispo" vai promovendo o desabamento de pessoas que estavam trabalhando nas empresas arrendadas ou compradas.

*Negócio é o seguinte: em Nova Iguaçu, a Igreja Universal arrendou a Rádio Solimões e botou na rua da amargura uma porção de gente. Mais recentemente, comprou ou arrendou a Rádio Tamoiá, desferindo um portepé no traseiro de uns 50 (cinquenta) profissionais que trabalhavam na velha emissora carioca. Tudo, naturalmente, em nome do Senhor.*

### Morreu mais um

Um velho ditado popular afirma que pra morrer basta estar vivo. Trata-se de uma desgraçada verdade. Em pouco mais de um ano, morreram os coleguinhas jornalistas Roberto Wilson (numa batida de carro no qual ele era o "carona") e Nilber Bittencourt, jovem profissional bem encaminhado na nossa carreira cheia de obstáculos e que faleceu quando se imaginava estar perto da recuperação lá no hospital. Há algumas semanas, depois de ser bastante ferido quando seu carro bateu numa carreta, foi a vez de mais um morrer no hospital: o cantor Silvío Monteiro.

Estou comentando a morte de Silvío Monteiro com três ou quatro semanas de atraso. Reconheço que é uma falha indesculpável. Como também era praticamente imperdoável eu nunca ter ido ver o trabalho do Silvío como ator. Apenas ouvi - com agrado - o Silvío Monteiro cantor. Mais do que o cantor, eu admirava o cidadão politicamente bem posicionado, sempre interessado nos problemas nacionais, sempre inconformado com a existência de tanta pobreza num país potencialmente tão rico.

Não cheguei a ser muito ligado ao Silvío Monteiro. Passava tempos sem vê-lo, mas sempre nos tratamos fraternalmente, não apenas pelas coincidências em assuntos de política, mas também pelo fato de sermos torcedores do bravo (hoje, infelizmente, não tão bravo) América. Há muitos anos, num domingo de manhã, eu e o Silvío fomos a Juiz de Fora torcer pelo América num amistoso com o Tupi. Estávamos curiosos de ver jogar um novo astro que aparecia no nosso time: era o Moreno. Mas o rapaz não jogou nada e a partida terminou com um decepcionante empate de zero a zero. Fim do jogo, fomos "almoçar" antes de regressar ao Rio de ônibus. "Almoço" de dois duros: pastéis com cerveja. Na época, eu era o menos duro. Paguei toda aquela tremenda farrá.

*Negócio é o seguinte: agora não adianta eu reclamar contra mim mesmo por não ter visto o Silvío Monteiro atuando, como único ator, num espetáculo baseado em texto de Lima Barreto. E também já não adianta criticar o Silvío, ainda um motorista meio "barbeiro", por ter tido a audácia de dirigir numa estrada de tráfego tão perigosa. Você bobou, Silvío. Poderia ainda continuar anos entre nós. Cantando, representando, falando de política. E - é evidente! - torcendo pelo nosso América.*

### Golpe no Ambai

Ambai não é um país vitimado por um golpe político. Ambai é um bairro de Nova Iguaçu. Lá, na Rua Paraopeba, um cidadão chamado Célio Cândido Teixeira, veio do Rio e comprou a casa de número 531. Célio morou lá mais de vinte anos, gostava do bairro e até fez um poema musicado intitulado "Luar do Ambai". Tendo que voltar a morar no Rio, Célio cedeu a casa, sem pagamento de aluguel, a um amigo que estava em dificuldades financeiras. Tempos depois, o tal amigo (?) saiu de Nova Iguaçu e a casa do Célio foi invadida por um espertalhão de nome Adalton Silva. Célio quer voltar a morar no Ambai. Adalton não quer sair da casa por ele invadida. O caso foi parar no Juizado de Pequenas Causas. Caberá à juíza Lúcia Helena do Passo decidir a questão. O advogado de Célio é Lehar Rodrigues da Silva. Conheço o Célio há muitos anos. Trata-se de um homem honrado. Ele vale muito mais do que um espertalhão. Tem que ganhar essa parada para voltar a morar na sua casa.

## APÓLICE DA DÍVIDA PÚBLICA



TRATAR PELOS TELEFONES • Sr. Jorge

(021) 667-0189 - 667-1971 e 915-7823

**ATENÇÃO**  
Srs. Idosos  
conservadores.  
**COMPRO**  
Apólice 1902  
a 1915  
**1 Conto de Réis**  
**PAGO EM**  
**DINHEIRO**

# Puxando Conversa traz Romildo de volta

**D**esenvolvido pelo Centro de Criação de Imagem Popular (CECIP) e a TV Maxambomba, o projeto Puxando Conversa é um trabalho de resgate e registro da história do samba e da cultura popular do Rio de Janeiro.

No último dia 13, o projeto deu luz à Praça Santos Dumont, no centro de Nova Iguaçu, com a apresentação do vídeo "Cheio de Cantigas", onde o seu protagonista, que com imagens gravadas uma semana antes de partir dessa para uma melhor, como gostam de dizer os sambistas, era nação mais nada menos que o saudoso compositor Romildo, que residia em Mesquita. Não muito reconhecido pela mídia, seus sambas já foram cantados nos quatro cantos do Brasil, como é o caso do "Conto de

Areia", composto em parceria com Toninho Nascimento e gravado por diversos cantores, entre eles a divina e saudosa Clara Nunes.

Neste dia, uma grande roda de samba reuniu diversos compositores, como é o caso de Catoni, Noca da Portela, Adelsonilton, Sérgio Fonseca, Jairo Bráulio, Mário Carabina, Adilson Magrinho e Claudinho Inspiração.

Outra apresentação do vídeo foi no último dia 15, nos Jardins do Museu da República, na Rua do Catete, onde outra roda de samba se formou.

Na próxima edição do projeto Puxando Conversa, dia 13 de maio, as vidas de Dedé da Portela e Norival Reis serão o enredo de mais uma roda de samba.



Na roda de samba formada nos Jardins do Museu da República, Catoni marcou presença cantando seus velhos sambas. Aqui ele aparece ao lado de Adilson Magrinho (centra) e Claudinho Inspiração.

## Sérgio Fonseca



### Na tela e fora dela

Foi bom ver outra vez o povo na praça.

Foi bom ver o moleque samba reunindo pessoas que há algum tempo não se viam nem se ouviam mais. Pessoas que vararam juntas muita madrugada, dividindo parcerias, passagens, comida e anseios.

Foi bom ver Catoni resistindo, como o próprio ritmo que ele representa, com sua voz rouca e negra - baobá africano generoso, dando sombra e força a tantos outros irmãos.

Foi bom ver Noca, puxando uma autêntica roda de samba, a destilar sua crítica ferina e mordaz ao sistema e a espalhar a alegria de seus inúmeros sucessos.

Foi bom ver Claudinho Inspiração, Mário Carabina, Adilson Magrinho, Jorge Rocha, Roque da Paraíba, Adezonilton, Miltoninho, Pongá e ouvir as vozes de Haça, Fernanda e Cida Mattos caindo como uma bênção sobre o deslumbramento da praça, repassando as canções do irmão que se foi e serviu de motivo ao encontro.

Sim, foi sobretudo bom rever a imagem de Romildo, contando e cantando, a seu modo e do seu jeito, a sua travessia de Pernambuco para o Rio de Janeiro e o seu glorioso pacto com a música.

Pois tudo isso foi possível graças a ele. Tudo isso só está sendo possível graças a ele: para um artista popular, nada melhor do que ser lembrado.

Nuo momento em que o samba sofre talvez mais uma descaracterização e suas formas mais autênticas estão fora das pretensões mercadológicas da mídia, foi bom ver com os

olhos e sobretudo com os ouvidos, na última segunda-feira, no centro de Nova Iguaçu, a praça Santos Dumont transformada em oásis cultural.

O desdobramento do Projeto Puxando Conversa, da TV Maxambomba, se deu, na quarta-feira, em pleno espaço do Museu da República, no Catete. Com isso, a Baixada Fluminense abriu uma vitrine no coração do Rio de Janeiro. Quero crer que pela primeira vez. Assim, nossos artistas poderão ser vistos, discutidos e questionados sem a marca da marginalização cultural a que estão submetidos.

Suas vozes, imagens, opiniões, músicas, poderão ser melhor avaliadas e a consciência de seu trabalho melhor medida por aqueles que frequentam os corredores e as salas da cultura oficial ou alternativa da cidade de São Sebastião.

A TV Maxambomba, no entanto, prometeu não parar por aí. Cabe a nós acompanhar, divulgar, sugerir e torcer para isso, de forma que a nossa região e nossa gente não se percam de sua identidade cultural.

Foi bom ver a nossa cara, a cara de nossa gente na tela da TV Maxambomba. Deu até vontade de voltar a fazer música. Bateu na gente aquela paixão de Narciso. Foi bom e bonito e barato.

Foi bom ainda reencontrar a figura do ator Celso Moseiara, à frente da Casa de Cultura, pela certeza que temos e tivemos de que a praça vai sendo devolvida ao povo e o povo, nós e aquela gente toda, à nossa cultura.

## Andando por aí

João da Rua



### Comerciantes repudiam horário bancário

Esta semana o Sindicato do Comércio Varejista de Duque de Caxias apresentou recurso na justiça cível contra o Banco do Brasil. É que desde 1997 os comerciantes do município entraram com ação contra a redução do horário bancário adotado pelas agências do BB da Baixada, e que acabou sendo adotado por todos os bancos. O Banco do Brasil contestou a ação e a juíza da 6ª Vara Cível, Cristina Rohr, acatou o pedido, mas o Sindicato decidiu recorrer. Segundo o presidente da entidade, os bancos ganharam 15% com a mudança, mas o comércio da Baixada continua acumulando prejuízos com o funcionamento das agências entre 11 e 16 horas.

### Obras

Os tapumes colocados esta semana na Praça da Liberdade marcam o início das obras do Shopping a Céu Aberto. O projeto envolve uma área de 4 mil m e irá revolucionar todo o centro comercial de Nova Iguaçu, beneficiando bares, lanchonetes, restaurantes, lojistas, consumidores e moradores. Segundo o Secretário de Urbanismo e Meio Ambiente, Vicente Loureiro, será a redenção econômica de Nova Iguaçu.

### Poliuição

O intenso movimento de veículos registrado diariamente nas ruas de Nova Iguaçu - principalmente na Marechal Floriano Peixoto - vem causando transtornos para comerciantes, pedestres e consumidores, devido ao alto índice de poluição. É que todos os veículos que descem a Mal. Floriano, no sentido de Mesquita, inclusive ônibus e caminhões, passam com a descarga virada para o lado esquerdo (lado da Catedral). Exalam monóxido de carbono e dióxido de enxofre, atingindo diretamente lojas comerciais e as pessoas que transitam pelas calçadas.

Com a palavra o Secretário do Meio Ambiente.

### Buracos

Moradores da Rua Costa Rica (centro) continuam reclamando da quantidade de buracos existentes naquela importante artéria, e pedem providências urgentes ao Secretário de Obras César Mariano.

### Desemprego & Calote

Os juros reais mais elevados do planeta estão fazendo por todo o País um número crescente de vítimas, que estão perdendo seus empregos ou engrassando as filas de inadimplentes. Diante destes fatos, as instituições financeiras não conseguem receber 52% do que emprestaram. Mas o Ministro do Trabalho continua afirmando que não existe crise de desemprego no País. Clínico.

### A saída está na agricultura

Se houvesse um equilíbrio entre as populações rurais e urbanas, as coisas neste País seriam bem melhores em termos de trabalho, habitação, alimentação, saúde e integração.

Para cada R\$ 1 milhão investidos na agricultura, são gerados 182 empregos diretos. A mesma quantia investida na construção civil gera apenas 48 empregos. Os números são do BNDDES.

**MEDICINA & SAÚDE**

Dr. PAULO SANTANA

**Automedicação**



Valéria França escreve na revista *Veja* de 11 de junho de 1997, p. 76-81, seção "Medicina", um artigo intitulado "O Brasil se entope de remédios".

O texto informa que o Brasil já é o quarto na lista dos países que mais consomem produtos farmacêuticos, perdendo somente para os Estados Unidos, a França e Alemanha.

Segundo a Organização Mundial da Saúde (OMS), o país tem 48 mil farmácias, mas precisa apenas de 25 mil. Dois de cada três medicamentos são vendidos sem receita médica (automedicação). Além disso, a importação de medicamentos cresceu 50% desde 1994. Conforme a Associação Brasileira das Indústrias Farmacêuticas (Abifarma), "80 milhões de Brasileiros são adictos da automedicação" (op. cit., p.77, coluna 4).

Três motivos condicionaram essa expansão na área dos medicamentos: 1. Aumento do poder aquisitivo das classes mais pobres, favorecido pelo Plano Real, pois 13 milhões de pessoas, desde 1994, passaram a comprar remédios. "Essa multidão antes dependia da distribuição gratuita de remédios nos hospitais públicos" (op. cit., 76, coluna 2); 2. Abertura comercial que encheu farmácias e drogarias de produtos farmacêuticos estrangeiros (vitaminas, sais minerais e outros suplementos nutritivos), avidamente adquiridos e consumidos por brasileiros mais abastados. E a importação de medicamentos cresceu 50% em 1996; 3. Fator cultural, i.e., "a fascinação que o brasileiro sempre teve pelo ato de entrar numa farmácia sem receita médica e sair de lá com um pacotinho debaixo do braço" (op. cit., idem, coluna 3).

Conforme o texto supracitado, o padrão de consumo do brasileiro na farmácia, segundo o poder aquisitivo, é o seguinte: 1. Classe A (renda de 4 mil reais ou mais). "Vive atrás de novidades e adora pedir aos médicos o remédio da moda. Adepto da automedicação, escolhe seus medicamentos de acordo com o que lê nos jornais ou ouve de amigos. É o principal consumidor de vitaminas feitas sob encomenda nas farmácias; 2. Classe B

(renda média 2 mil reais). Mantém em casa um pequeno estoque de remédios, vai a farmácia com mais frequência, mas normalmente olha mais do que compra. Junto com a classe A, é o principal consumidor de antidepressivos; 3. Classe C (renda média 900 reais). Costuma ir à farmácia quando o médico manda comprar um remédio ou quando sente dor. Em média, visita drogarias uma vez por mês; 4. Classes D e E (renda 500 reais, ou menos). Só vai à farmácia quando tem problema de saúde. Normalmente não traz receita - consulta o próprio balconista e acata a sugestão..." (op. cit., p. 77, coluna 5 e 6).

Com a automedicação e a "empuroterapia" dos balconistas de farmácias, a venda de medicamentos vem crescendo no país, sobretudo a dos antidepressivos, antiinflamatórios, analgésicos, anabolizantes, suplementos vitamínicos, tranquilizantes, hipotensores, psicotrópico (tipo anfetamina), etc. Há um abuso no consumo de remédios. São, amiúde, tomados sem necessidade e sem orientação. Segundo o clínico Daniel Segulem - professor na Escola Paulista de Medicina - "a natureza resolve sozinha 90% dos problemas de saúde do ser humano e, em geral, pede-se aos médicos apenas que não atrapalhem. Naqueles 10% que dependem da mão humana e de suporte farmacêutico o Brasil está muito bem servido de remédios hoje do que há 40 anos, quando não existia medicamento para quase nada" (op. cit., p. 81, coluna 3).

O importante, agora, é reduzir a inundação do mercado e combater o uso livre, desorientado e sem vigilância de medicamentos por indivíduos que deles, muitas vezes, nem necessitam. É uma tarefa difícil, mas não impossível.

*Nota: Artigo publicado no JBM (Jornal Brasileiro de Medicina)*

*OBS: Os leitores que queiram dirigir perguntas a essa coluna podem ligar para o telefone 768-4684.*

**PASSATEMPO**

Barão de Mutamba



"Deus só salvará os eleitos"

A última vez que brincaram com o Todo Poderoso foi lá nos Estados Unidos. Ele, Deus, ansiosamente esperado, não apareceu. Acho que Ele ficou retido num engarrafamento na Linha Azul (Celeste), ou então o piloto do aerobus teve uma boa idéia e acabou sendo detido por algum patrulheiro astronauta, depois da vigência do novo Código Espacial de Trânsito (que botou o bafômetro pra funcionar). O piloto celestial, certamente, teve que voar, com seu OVNI por nuvens brasileiras, poluídas pelo mega-incêndio em Roraima, sendo a nave prejudicada pela fumaça. Coincidentemente, naquele mesmo dia, choveu na região incendiada, o que pode ter sido obra do Grande Arquiteto do Universo. E, em face de tamanha tarefa, não foi possível estar nos esteites. Mas o profeta não perdeu a cal-

ma e disse aos seus discípulos que, naquele instante, Deus estava presente nos corações (na Fé) dos presentes. Como dizem que Deus é brasileiro, com toda a certeza Ele cuidou de apagar o incêndio obrado por cabras desgarradas.

O que me preocupa é o seguinte: o reverendo-profeta afirmou que o Mundo havia começado a acabar, justo naquele momento, e que só serão salvados do incêndio os eleitos. Isto significa, para a infelicidade de muitos, que os suplentes serão consumidos pelo fogaréu, no Juízo Final. Tenho, urgentemente - e a advertência fica para todos os candidatos - que ser eleito, nem que seja para presidente de alguma instituição carnavalesca, de alguma ruazinha sem saneamento básico e cheia de água parada (vide Dengue Hemorrágica). Eu nunca fui eleito para cargo público e nem suplente cheguei a ser (sinto que o bicho vai pegar-me). Diante de tal situação já livre-me de fôforos, isqueiros, passo longe da futura Via Leite etc., na esperança de escapar de qualquer centelha. E que nossos candidatos, trabalhadores, sejam eleitos, para que possam ser salvos. Deus não pune, só permite que os maus acendam suas próprias fogueiras.

Anuncie no

**CORREIO DA LAVOURA**

**Valorize os jornais locais.**



**INDICADOR MÉDICO**

MÉDICOS • DENTISTAS • PSICÓLOGOS  
CLÍNICAS LABORATÓRIOS • ÓTICAS  
FARMÁCIAS • SERVIÇOS

**Dr.<sup>a</sup> Rosa Maria Facuri Raphael**

**PSICÓLOGA CLÍNICA**

Coordenadora do Serviço de Psicologia do Juizado de Menores de Nova Iguaçu  
• Assistência simultânea às Varas de Família da Comarca

**PARTICULAR E CONVÊNIOS**

- Curso psi para a comunidade a nível individual.
- Assessoria a instituições escolares.
- Consulta empresarial.
- Acompanhamento psicológico a idosos, de gravidez, parto e puerpério.
- Psicoterapia individual, em casal, e em grupo.
- Orientação vocacional.
- Exames psicológicos (nível de inteligência e diagnóstico).
- Relaxamento e hipnose.

RUA PROFESSOR PARIS, 58 - NOVA IGUAÇU - RJ - FONE 667-2989  
romafara@rio.com.br



*Ser previdente é estar sempre assim!*



**Dr. Ivan Fonseca**

**Cirurgião-Dentista CRO/RJ - 2054**

**CLÍNICA GERAL - PERIODONTIA - RX**  
3ª, 4ª e 5ª feira, das 08 às 12 horas e das 14 às 18 horas.  
Mantém convênios

Estrada Feliciano Sodré, 2139 - salas 5, 7 e 9.  
Tel.: 796-2804 - Mesquita - Nova Iguaçu RJ

**Dr. José Maria de Azevedo**

**CLÍNICA DE CIRURGIA PLÁSTICA**

- LIPOAS, TRACÇÃO de gordura localizada no abdome, cintura, culoto, coxas, nádegas, costas, axilas, papadas, mama grande do homem, etc.
- PLÁSTICA DE MAMA para aumentar, diminuir, enrijecimento, tumores, câncer.
- PLÁSTICA DO ABDOME para diminuição, estrias, flacidez, depressões, cicatrizes.
- PLÁSTICA DE NARIZ para diminuir, aumentar, desvios, fraturas, desvio do septo.
- PLÁSTICA DA FACE (otal, costal, lateral, pálpebras, queixo, pooling).
- PLÁSTICA DE tatuagens, cicatrizes, tumores de pele, queimaduras.

CONSULTAS  
**768-0313**

RUA BERNARDINO DE MELLO, 1399 / 304 (Centro Médico) - N. IGUAÇU - Terças e quintas das 15 às 19:00 horas

**MEDCOR**

SERVIÇOS DIAGNÓSTICOS

M.A.P.A.

SEU CORAÇÃO  
MERECE SER  
BEM TRATADO

HOLTER 24H  
CARDIOLOGIA

**768-4684**

TESTE DE ESFORÇO

ECOCARDIOGRAMA

ELETROCARDIOGRAMA



AV. MAL. FLORIANO PEIXOTO, 2190, SALA 206 A 208  
CENTRO - NOVA IGUAÇU - RJ

**ÓTICA ALEMÃ**

DETTLING & CIA. LTDA.

- ÓCULOS MODERNOS
- CONSERTOS
- OFICINA PRÓPRIA
- SERVIÇO RÁPIDO E EFICIENTE

AVIAMOS RECEITAS  
PARA O MESMO DIA



Rua Otávio Tarquínio, 61 - Nova Iguaçu - RJ

Mantenha sua saúde em dia. Leia o

**INDICADOR MÉDICO**



**CULTURA & LAZER**

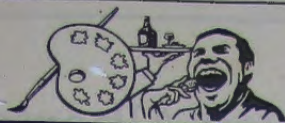

**“Tá a fim de inventar moda?”**

Nos dias 22, 23 e 24 de abril, a partir das 15h, a praça de eventos do Top Shopping estará servindo de passarela para o II Top Fashion, onde no melhor estilo Prêt-à-Porter desfilarão modelos vestindo os novos lançamentos das coleções outono-inverno de mais de 50 grifes que ditam as tendências da moda.

A moda feminina será representada pela Enjoy, Dómina, Grizon, Padum, Nicinha e Biot e a masculina pela Stonehenge. Na linha jovem, desfilarão Philippe Martin, Pixação, Cristal Graffiti, Nosso Fruto, Abraxa's, Toulon e K&K, entre outras, e na infantil, Lápis de Cor, Tico Tica Bum, Cabana dos Baixinhos, Kid's Club e Mad Cat. Entre as lojas de calçados e acessórios, estarão na passarela Arezzo, Village, Puppy, Hot Shoes e Nicinha Çalçados. Para dar mais brilho à festa, jóias, bijuterias e relógios serão apresentados pela Water Proof, Top Bijou, Jóias Souza e Bijou D'Elle. Como novidade, as magazines Leader e Marisa também participarão do evento.

Mais de 3 mil pessoas estão sendo esperadas, entre elas, os badaladores colunáveis que prometem enriquecer com requinte esta glamurosa festa.

Não perca, pois senão você poderá ficar fora de moda!

**TEATRO SESC NOVA IGUAÇU**

Apresenta

**A Bela e a Fera**

Temporada: 4 de abril a 31 de maio

Sábados e Domingos: às 17 horas

Preço: R\$ 10,00 Comerciários: R\$ 5,00 Filipetas: R\$ 8,00

**Comédia: Tutuca em “O Marido Virgem”**

Temporada: 11 de abril a 3 de maio

Sábados: 20:30h Domingos: 19:30h

Ingressos: R\$ 10,00 Comerciários: R\$ 5,00

**Censura Livre**

**HÁ PRECISAMENTE MEIO SÉCULO... Registrava em suas colunas o CL**



Ficam convocados para uma reunião, às 20 horas do dia 22,

na sede da Associação Comercial e Industrial, os seguintes festeiros encarregados da organização das comemorações em louvor ao Padroeiro deste Município: Carlos Porto Dias, Custódio Pereira Henrique, Bernardo Pereira, Dionísio de Azevedo Cunha Pereira, Walter Melitão Lopes, José Baroni, Agostinho Martins Duarte Sobrinho, Alvarino Coutinho, Manoel Joaquim Martins, Eurico Cortês, Enéas Martins, Orlando Chagas, Marcelino dos Santos Fagundes, Altamiro Gentil Baroni, Antonio Moreira Melo, Otaviano Pereira de Melo, Avelino de Azeredo, Antonio Saturnino da Silva, Marinho Magalhães, René Salucio Pitanga Granado, Rodolfo Quaresma de Oliveira, Sebastião Herculano de Matos, Otacilio Acioli Amorim, Oberthal Santos e Sebastião Duccini.

É promovido, por merecimento, da letra “J” para a letra “K”, no quadro II do Ministério da Viação, o Sr. Estácio Martins de Azeredo, que chega assim ao fim de sua carreira de Chefe de Trem.

O Cine Verde anuncia para domingo, dia 18: jornais Nacional e da Fox, um desenho, “As mil e uma noites”, com Maria Montez e John Hall, e a continuação do filme em série “Demônios em luta”.

Domingo, dia 11, na cidade de Barra do Pirai, o quadro do alvinegro alcança mais uma brilhante vitória ao derrotar o forte conjunto do EC Royal pela contagem de 3 a 2. O Iguaju jogou com Osni, Moisés e Samuel; Polaco, Octacilio e Mica; Abílio, Bolivar (Netinho), Lalau, Darci e Rodolfo. Marcaram para o Iguaju: Lalau (2) e Darci.

A segunda apuração do concurso “Qual a mais linda jovem iguaçuana de 1948?” apresenta o seguinte resultado: Maria de Lourdes Rabelo Guimarães - 190, Sildira Pereira Soares - 180, Marina Alves Damasceno - 170, Maria Tereza Coutinho - 120, Leila R. Quintana da Silva - 120, Alcinéa Gonzales Morelle - 100, Lília Licurci Torino - 80 e Diva Coutinho da Gama - 20.

**O Surrealismo de Murilo Sales**

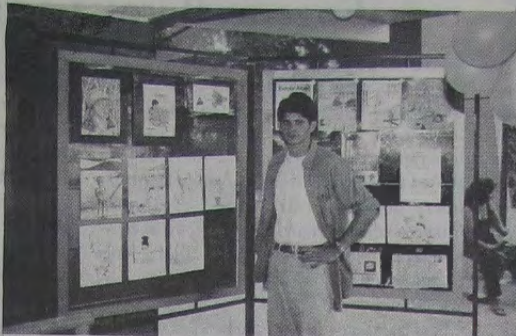

O ator e artista plástico Murilo Sales prepara material para sua exposição na Casa de Cultura para o próximo mês de maio. Murilo é excelente nas aguadas com nanquim e trabalha com sutileza o surrealismo do Mestre Dali. Aguardem!



**CINEMA**

**CINE RIVER IGUAÇU** - Sexo explícito em vídeo vision - Em cartaz 2 filmes pornós. Sexo sem parar em sexy color. Seções a partir das 14 horas. Censura 18 anos. Pça Antonia Flores Teixeira. Tel: 767-0249.

**CINE VERDE** - Em cartaz 2 filmes de sexo explícito. Censura: 18 anos. Seções contínuas a partir das 13h30min. Pça da Liberdade. Tel: 767-7264.

**CINE CENTER 1** - “Titanic”, (7ª semana) com Leonardo Di Caprio e Kate Winsley. Censura: 14 anos. Horário: 13h - 16h30m e 20 horas.

**CINE CENTER 2** - “Possuídos” (lançamento). Censura: 14 anos. Horário: 16h20m e 20h45m. “ESFERA” (2ª semana), com Dustin Hoffman e Sharon Stone. Censura: 14anos. Horário: 14h e 18h25m. Iguaju Center. Av. Marechal Floriano Peixoto, 1.480 - Tel: 768-0767.

**TOP SHOPPING GRUPO SEVERIANO RIBEIRO** Tel.: 667-2241  
**IGUAÇU TOP 1** - “TITANIC” (13ª semana), com Leonardo Di Caprio e Kate Winsley. Censura: 12 anos. Horário: 13h15m - 16h45m e 20h15m.  
**IGUAÇU TOP 2** - “TITANIC” (13ª semana), com Leonardo Di Caprio e Kate Winsley. Censura: 12 anos. Horário: 13h - 16h30m e 20 horas.  
**IGUAÇU TOP 3** - “Alien - a ressurreição” (lançamento), com Sigourney Weaver. Censura: 10 anos. Horário: 16h20m - 18h30m e 20h40m. Somente de sáb. até 3ª feira (feriado), sessões a partir das 14h10m.



Ripley (Sigourney Weaver) e Cal (Winona Rider) se unem para combater os alienígenas. Elas são as principais protagonistas de “Alien - A Ressurreição”, lançamento desta semana do Iguaju Top (Grupo Severiano Ribeiro)

**Estação D. Pedro II - 140 Anos de História -**

A Casa de Cultura da Praça Santos Dumont está apresentando desde o dia 29 de março uma belíssima exposição intitulada “De olho na Nossa História”. Trata-se de uma cronologia de fotos sobre a história da estação D. Pedro II, que completou 140 anos no último dia 29 de março, com fotos inéditas das construções das 13 estações da E. F. Central do Brasil, e uma sessão de fotos sobre Nova Iguaçu, desde as antigas freguesias até nossos dias. O evento visa levar estudantes das redes pública e privada acompanhados de orientadores, para conhecerem e reavivarem nossa veia histórica. A Casa de Cultura fica na Praça Santos Dumont e funciona de 2ª a 6ª feira das 11h30m às 18h00. Sábado, das 14 às 18 horas e domingo, das 16 às 20 horas.



Paulo de Tarso, Mario Marques e Jesuê Brito durante as comemorações dos 140 anos da Estrada de Ferro D. Pedro II.

**“Noite dos Campeões”**

A Secretaria Municipal de Cultura, Esporte e Lazer, dando prosseguimento ao projeto “Seresta na Praça”, realiza neste sábado, a partir das 20 horas, na Praça Santos Dumont, a tão esperada “Noite dos Campeões”. O evento contará com a presença de Nelson Nunes, Elizabete Soares, Léa Nogueira, Luis Evangelista, Nilton Coelho e Neide Rosa. Todos são vencedores do Concurso, que lá estarão mais uma vez com os seus gogós afinadíssimos para abrilhantar mais um grande evento artístico cultural.



Nelson Nunes (1º lugar)



Elizabeth Soares (1º lugar)

**NÃO JOGUE LIXO NAS RUAS. AGUARDE O VEÍCULO DE COLETA.**

PREFEITURA **NOVA IGUAÇU**

**Nova Iguaçu é nossa.**

## A "Caixa-Preta" da PETROBRÁS

\* Ricardo Maranhão

Hélio Beltrão, eminente brasileiro que presidiu a Petrobrás, costumava dizer que a desinformação e o preconceito são os maiores inimigos da empresa.

Desinformação gerada, em má fé, pelos adversários da Companhia visando à incompatibilizá-la com a sociedade.

É o caso dos que apregoam ser a Petrobrás uma "caixa-preta" que não presta contas a ninguém, "empresa incontrolável, um Estado dentro do Estado".

Nada mais injusto e falso.

A Petrobrás é uma sociedade anônima, de economia mista, de capital aberto, submetida, portanto, às disposições da Lei 6.404 (Lei das S.A.) e às normas da Comissão de Valores Mobiliários - CVM. Ela tem centenas de milhares de acionistas minoritários que acompanham de perto suas atividades, analisando suas demonstrações financeiras, publicadas com regularidade em órgãos de grande circulação.

A lei que a criou estabelece que o seu presidente e todos os seus diretores são nomeados e demissíveis, "ad nutum", pelo Presidente da República.

Suas contas são apreciadas pelo Congresso Nacional e pelo Tribunal de Contas da União - TCU. O Parlamento também aprova o seu orçamento, sobre o qual opina a SEST - Secretaria de Controle das Empresas Estatais.

A Petrobrás é jurisdicionada ao Ministério das Minas e Energia que supervisiona as suas operações. Esteve submetida, ainda, ao controle do Conselho Nacional do Petróleo, entidade sucedida pelo Departamento Nacional de Combustíveis - DNC e, mais recentemente, pela Agência Nacional do Petróleo - ANP.

Os preços dos seus produtos - derivados de petróleo - sob permanente controle do Governo, são, muitas vezes e por longos períodos, reajustados por índices inferiores aos inflacionários. Este procedimento, adotado sob o argumento da necessidade de combater a inflação, subtraiu bilhões de dólares da Petrobrás, sem alcançar aquele objetivo.

Ao deixar, anos atrás, a presidência da Companhia, o Sr. Benedito Fonseca, no discurso de despedida, reclamou mais autonomia para a Petrobrás, acusando o Governo de exigir da mesma nada menos de 400 relatórios por mês.

Na verdade, caixas-pretas são as multinacionais do petróleo. No Brasil elas atuam na distribuição de derivados na condição de empresas de capital fechado, sem ações em bolsa, que não prestam contas ao Congresso Nacional, dirigidas, muitas vezes, por cidadãos estrangeiros, com sede e centro de decisões situados no exterior. A elas, parece, alguns querem entregar o petróleo brasileiro. Lutaremos para que isso não aconteça. Mas, caso acontecesse, conheceríamos a verdadeira caixa-preta. Pior ainda: um enorme buraco negro.

\* Ricardo Maranhão é presidente da Associação dos Engenheiros da Petrobrás - AEPET

### FUNERÁRIA SÃO SALVADOR

CONCESSIONÁRIA DA PREFEITURA DE NOVA IGUAÇU

#### SERVIÇOS FUNERÁRIOS DIA E NOITE

Tels.: 767-0124 / 667-2317 / 768-0325

Atendemos e reservamos capelas em todos os cemitérios, inclusive no Jardim da Saudade

#### ATENÇÃO

Os preços dos serviços funerários prestados pela Funerária São Salvador são os menores de todo o Grande Rio, porquanto tabelados pela Prefeitura Municipal.

Procure-nos em caso de necessidade

Umás - Remoções - Capelas para velórios  
Omamentações - Coróas - Flores - Mesa / Eça  
Rua Dom Walmor, nº 179 - Nova Iguaçu

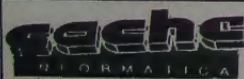

HEWLETT  
PACKARD

Nova Loja no SHOPPING GRANDE  
RIO: Nº 257 • Tel.: 752-3239

#### PROMOÇÃO ESPECIAL

**PENTIUM 200 MMX 16 MB Drive**  
3 1/2" HD 2.1 GB - Monitor DOT 28 NE  
SVGA 2 Mb • Kit Multimídia 24X •  
Impressora HP 670C - Teclado,  
Mouse e Jogos de capas.

**R\$ 1.899,00** ou 18 X 161,14

Bateria 24.00h  
Manual em  
Português  
Suporte p/ carte  
**R\$249,00**  
À VISTA  
Planos em  
até 15X

\* Av. Governador Portela, 1200/401 a 403 - Centro - Nova Iguaçu  
(próximo ao Bradesco) - 667-3658 / 667-2887  
\* Iguaçu Top Shopping: loja 346 - 3º Piso - 667-1839 / 667-2335

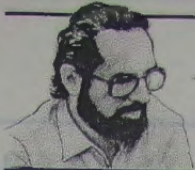

## Ney Alberto

### Fogo na floresta e água parada

Estamos despreparados para o que virá. Não se consegue, rapidamente, dar fim às queimadas nem a mega-incêndios. A SUCAM - é o que se ouve falar - não tem recebido o apoio necessário. A lixeirada e os porcalhões entopem raias e canais. Também pudera, posto que estão balançando a bundinha e, cada vez mais, alienados. Não estamos precisando de campanhas eleitorais permanentes e, sim, de permanente qualidade de vida.

Nas baixadas do Rio de Janeiro (Fluminense) e de Sepetiba, as águas empossadas não entram na grossa camada de tabatinga e só secam evaporadas pelo Sol. O saneamento começou muito antes de Nilo ser Peçanha e do Professor Plínio ser Casado. Ao contrário do que muitos pensam (se é que pensam) a pemilongada não gosta de desovar em "vala a céu aberto". Os responsáveis pelo Impaludismo (Malária), Febre Amarela, Dengue Hemorrágica etc. gostam do precioso líquido (limpinho), que eles não são otários.

Em 1855, na Vila de Iguaçu (antiga sede

do Município) a Cólera matou muita gente. Em 1858, quando faziam a faxina dos brejos dos Marinheiros e dos Caramujos, entre o Pouso dos Queimados e Belém (Japeri), mais de cinco mil chineses foram vítimas fatais da Malária. O saudoso Nicanor Gonçalves Pereira (ele faz uma falta...), em seu livro (Minha Vida - Minha Gente) narra os sofrimentos dos iguaçuanos em face da Febre Espanhola. No tempo dos heróicos matamosquitos, os avisos não cessavam: tapar os vasinhos dos cemitérios (para flores), usar cortinados, cápsulas de quinino, telas-de-aramé nas janelas e n'outros vãos, não deixar água parada, evitar que a água da chuva fique guardadinha em recipientes etc. Sanitários de imóveis fechados eram esgotados; mateiros voluntários tentavam acabar com as poças às margens dos riachos, que transbordavam na serra; e tome de quinino! Hoje não acabamos com os incêndios nas florestas e nem - insistentemente - despejamos águas paradas. Não somos capazes de muito bem equipar nossos bombeiros nem de dar todo o apoio aos bravos da SUCAM.

## Natureza: Ecologia e Meio Ambiente - Reservas Biológicas e Parques Nacionais - Parte 15 -

Adhemar Guimarães

**Reserva Biológica do Córrego Grande:** Criação: Dec. Fed. nº 97.657 de 12/04/1989. Localização: Conceição da Barra (ES). Coordenadas: Lat. S 18°12' 18" 8'. Long: W 39°45' - 39°50'. Área: 1.504 ha. Perímetro: 21 km. Clima: quente úmido de 1 a 2 meses seco - Tropical. Temperatura: média anual 22 a 24° C, máxima absoluta 36 a 38° C, mínima absoluta 8 a 12° C. Pluviosidade: entre 1250 a 1500mm anuais. Solos: Poozólico Vermelho-Amarelo Distrófico. Vegetação: Floresta Ombrófila Densa - Floresta Atlântica - Vegetação Secundária. Fauna: Província Zoogeográfica Tupi. A Reserva Biológica do Córrego Grande tem como um dos objetivos proteger uma amostra significativa da Floresta Ombrófila Atlântica dos Tabuleiros Terciários do Espírito Santo, de solos pobres, mas de vegetação exuberante já assegurada a sua evolução natural. Geo-

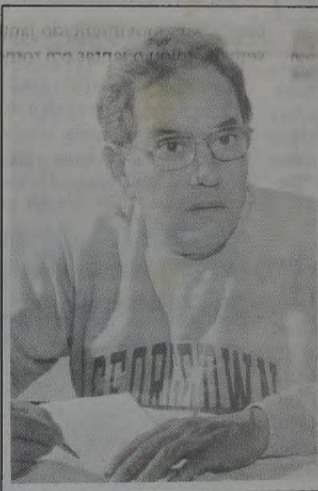

graficamente próxima à Reserva Biológica do Córrego do Veado, tem vegetação a ela semelhante, com espécies de árvores atingindo no máximo 35ms, tidas como excelentes produtoras de madeira. A fauna é bastante diversificada, coexistindo, em harmonia, porcos-do-mato, cutias e cotias, além da jaguatirica. Nos céus são visualizados os grupos de maitacas e de fura-matos, e nas árvores as jandaias que chamam a atenção pela beleza das plumagens. Os répteis, como os teiús, são encontrados em novembro e dezembro, aquecendo-se ao sol, como também ofídios peçonhentos. As formações florestais da Reserva são propícias ao estabelecimento de uma fauna variada e valiosa, que contém espécies ameaçadas de extinção, como o bugio, o tamanduá-bandeira, a preguiça-de-coleira, a harpia, o macuco, e o gavião-pegamaco.

do-mato, cutias e cotias,

## A grande colônia

Marcos Aurélio

Uma das coisas que sempre me causou estranheza, quando aluno da Tia Teteca, era o fato de no dia do "descobrimento" do Brasil não ser feriado, e no dia após, Tiradentes, sim.

Já adulto e totalmente descrente da carochinha da história oficial, descobri que o descobrimento foi uma invasão imperialista e a fundação do Brasil uma farsa.

O Brasil foi colonizado trinta anos depois das caravelas terem aportado em nossas terras, e os primeiros moradores foram chamados de brasileiros (portugueses que comercializavam o pau-brasil) e não de brasileiros, o que seria correto pelas normas ortográficas portuguesas. Utilizou-se assim o sufixo "eiro" (que designa atividades tais como: bombeiro, pedreiro, marinheiro, etc.) e não "ano", que designa nacionalidade (italiano, americano, cubano...). Esta é uma singular demonstração de que nossa Nação foi fundada no lastro da exploração e não do povoamento.

Outro claro exemplo da inversa dominação lusitana é o descaso cultural e educativo. Nossa primeira escola superior foi fundada no século XIX (a Universidade de Havard, americana, foi fundada em 1648). O ensino básico era ministrado pelos jesuítas, a língua oficial era o tupi-guarani (até 1808) e só os abastados tinham como estudar em Coimbra.

Hoje, quase 500 anos após a invasão, muito da indignação portuguesa permanece entranhada na classe dominante tupiniquim, como a preferência pelo latifúndio, a corrupção endêmica e desvairada e a total submissão a um padrão externo - os Estados Unidos.

Tiradentes lutou contra esse domínio que nos legou como herança o atraso e a dependência, porém a única coisa que conseguiu, após ver sua cabeça fora do corpo, foi ser "canonizado" a Cristo pelos militares republicanos.

A nação livre que todos os verdadeiros patriotas sonham, ainda não surgiu, mas a nossa revolta certamente despertará do berço esplêndido e construirá a fogo um país independente e soberano, em que a história nunca mais será escrita pelos canalhas e facinoras.

### IMÓVEIS - VENDA



**BAIRRO DA LUZ** - Vendo Casa, 2 quartos e demais dependências com garagem. Ótimo preço. Aceita-se oferta. RIBEIRO 767-0267, 667-0297. CRECI 10499.

**CAXIAS** - Vendo Galpão, excelente, entre o maior Parque Gráfico da América Latina e Polo Petroquímico. Área: 4.320 m². 2.300 m² de área construída em arco (telha alumínio + administração). Ótimo preço. RIBEIRO 767-0267, 667-0297. CRECI 10499.

**NOVA IGUAÇU** - Centro. Vendo salas comerciais, próximo aos principais bancos, financiadas em 60 meses. RIBEIRO 767-0267, 667-0297. CRECI 10499.

**ARARUAMA** - UM SONHO DE VIDA. Lotes em condomínio fechado, com área de lazer de 37 mil m² a 300 da Lagoa, piscinas, tobogãs, quadras de esportes etc. Entrada R\$ 990,00 e prestações de R\$ 160,00. Informações: Waldemar Ribeiro. 767-0267.



## SILK-SCREEN-MATERIAIS E SERVIÇOS

### PAINÉIS, LETREIROS LUMINOSOS EM ACRÍLICO E NIGHT AND DAY

### PROJETOS DE DECORAÇÃO DE INTERIORES

**R. Dr. BARROS JUNIOR, 137-N. IGUAÇU RJ.**  
**TELEFAX-767-5397**

# IRIO

Irio Antonio Weschenfelder

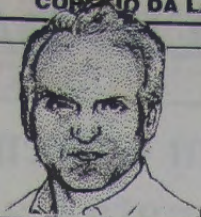

### Glicério

Em tempo de férias por aqui, Glicério Deprá, que agora mora em Porto Seguro (Bahia), reuniu um grupo no Domingo de Páscoa. No cardápio elaborado pelo anfitrião, peixe à moda do Norte e camarões empanados; churrasco, coelho assado, uma delícia. Bom, muito bom mesmo.



Deputado federal Fernando Gonçalves, a mil, na campanha/98.

### Estrela

Foi apoteótica a festa do lançamento do livro de Vera Loyola: "Atrás do balcão da padaria", no Barrashopping. No vaivém de nomes conhecidos, encontramos Jean Kuriak, Luciana Motta, Lucy Sá Peixoto, Zelinha, Mário Peixoto Palhares, Claudine de Castro, Zélia Gonçalves Maia e mais e mais.

No dia seguinte, em casa de Vera Loyola, ela comentou: "Estou morta de cansaço, mas feliz".



Nilza Donni, o charme nos salões da city.

### Inaugurações

1 - Vereador Maurilio Manteiga teve uma quarta-feira de intensa rotina, inaugurando uma penca de obras pelos bairros.

2 - O vereador Tuninho Távora convidando para inaugurações no dia 25, ali perto da SESNI. Está na agenda.

### Amigos

No apoio à elegante tarde de 5 de maio no Copacabana Palace, Paulo de Tarso, nosso sempre Paulinho do Leopoldo, Alan Medina, do Top Shopping, Semprebella, do deputado Itamar Serpa (alô, alô, Maria José Gouveia e Terê Moreira), Ernani Boldrim, Tuninho Távora, Luiz Carlos El-Huak de Medeiros, Narciso Gonçalves (Evanil), Nelson Bornier, Coca-Cola (Nelson Monteiro), José Lemos, Shopping Grande Rio.

### Chá

Já estão entregues os convites para a tarde de chá, dia 5 de maio, no Copacabana Palace. Um evento elegante, como deve ser, e a lista selecionadíssima, claro.

### Jantar

Fabinho Raunheitti, candidato a deputado este ano, recebeu para movimentado jantar na Barra; idade nova. Esta semana rolou o jantar em torno de Daniel de Jesus.

### Badaláveis & Colunáveis

· Teresinha Moreira chegou repleta de novidades de Nova Iorque. Assitiu aos grandes musicais na Broadway. Precisó dizer que ela adorou?

· Rosana Gurgel, a Prefeita de Cabuçu, está grávida de gêmeos.

· Como é que Cecilia Borges tomou chá no Chá & Simpatia do Rio Palace, se aquele salão deixou de existir com a saída, há dois anos, da Izabel dos Reis Veloso?

· Natália e Lauro Giehl retornando de Natal (Rio Grande do Norte), onde passearam e reviram amigos. Quem tem uma casa noturna de enorme êxito por lá é o cantor Giovanni, que durante longos anos pontificou na Rodeio.

· Feijoada da Copa, no dia 28 de maio, no Hollywood Disco Club, terá apenas duzentos convidados do Irio este ano. Camisetas padronizadas da Kaiser e Coca-Cola e uma lista selecionada. Nada de bicões e arruaceiros. A Feijoada da Copa terá horário diferente, das 18 às 23 horas.



Bernadeti Lodi e Aparecida Nunes, presenças no chá do dia 5 de maio, Copacabana Palace.

### 90 anos

A Associação Brasileira de Imprensa convidou para a sessão solene comemorativa do seu 90º aniversário de fundação. Quem falou na abertura dos trabalhos? Barbosa Lima Sobrinho, presidente da prestigiosa entidade. No final foi servido um "vin d'honneur".

### Seresta na Praça

Sábado de intenso agito na Praça Santos Dumont: Seresta, depois das oito da noite, com a presença dos melhores cantores da cidade. Promoção da Casa de Cultura, naturalmente.

### Acontecendo

Em altos vãos a Clínica Santa Anna, na Rua Alfredo Soares, 85, em Nova Iguaçu. Direção da brilhante doutora Ana Lúcia Oliveira da Silva, com uma equipe competente: Medicina e Odontologia. Nota dez!



Artista plástico Dario Silva, expondo suas telas na Alemanha com sucesso.

### Felicidades, Lucas

Dia 29 nasceu Lucas, filho de Adriano Alegrio de Almeida e Andréia. Para você, Lucas, os votos de muitas felicidades de sua bisavó Graça.

### Marcos Venicio Silva de Andrade

Advogado



\* CIVIL  
\* COMERCIAL  
\* FAMILIA  
\* IMOBILIÁRIO  
\* LOCAÇÃO  
Novo endereço: Rua Barão de Tingüá, 609, Centro - Nova Iguaçu, RJ  
Tel.: 767-9357 - 767-5873 - 989-4329  
TELEFAX: 767-9357

Ouçá a Rádio Rio de Janeiro - 1400 AM

## Programa REFLEXÕES

TODA SEXTA-FEIRA  
DAS 23 ÀS 24 HORAS

PATROCÍNIO: COLEGIO LEOPOLDO



### FAROL DAS TINTAS

VENDE SEMPRE POR MENOS

TINTAS \* ÓLEOS \* PINCÉIS \* ALVAIADES  
GESSOS \* COLAS \* VERNIZES  
TUDO PARA PINTURA

Rua Quintino Bocaiuva, 53/05 - N. Iguaçu - RJ  
Telefones: 767-8384 e 767-8388



empresa santo antônio de mineração ltda

## PEDRA BRITADA E DERIVADOS

ESCRITÓRIO CENTRAL E EXTRAÇÃO:

Av. Abílio Augusto Távora, 3.793 - N. Iguaçu  
PABX: 667-2100



Contabilidade  
Nelson Bornier Ltda.

ORGANIZAÇÃO DE EMPRESAS  
ASSISTÊNCIA FISCAL E COMERCIAL  
- BALANÇOS -

Escritório: Rua Prof Venina Correa Torres,  
230 - 10º andar - Telefone: 667-1747  
(sede própria)

## Filho de peixe nem sempre peixinho é

Otilio Manoel

É bem verdade que existe uma forte tendência dos filhos em se exemplificarem em seus pais para moldarem suas personalidades, seu caráter e, via de regra, a mesma formação profissional.

Qualquer profissão pode ser motivo de orgulho e sucesso quando exercida por um espírito vocacional para tal. Nem sempre o filho de um grande médico há de ser tão grande quanto o pai. O filho de um grande engenheiro pode se tornar um excelente advogado. É preciso que se tenha muita cautela ao orientar nossos (as) filhos (as) às suas verdadeiras vocações. Sabemos o dom do espírito que habita aquele corpo. Assim também ocorre no futebol, que não deve ser visto ainda como a principal vocação profissional de uma criança.

Já bem cedo podemos perceber as habilidades esportivas e artísticas de nossas crianças. Basta que as observemos bem de perto. Que nos aproximemos, que lhes sejamos íntimos, amigos e sobretudo tenhamos a orientação de profissionais experientes naquelas áreas: futsal, vôlei, natação, basquete, etc. e sobretudo não esqueçamos de aliar a estas o mais importante: cultura, pois o atleta do futuro só vencerá se vocacionado, culto e inteligente.

(Otilio Manoel tentou a carreira de jogador de futebol para o agrado de seu pai, mas acabou mesmo seguindo sua vocação, e hoje exerce a carreira de oficial do Corpo de Bombeiros do Estado do Rio de Janeiro.)

## Tio Sam tem o melhor goleiro da Liga / 98



Lavoisier, goleiraço do Tio Sam

O time sediado do outro lado da ponte, Tio Sam, um dos representantes do Rio na Liga de Futsal, tem em seu goleiro, Lavoisier, um dos destaques da competição, pois vem realizando partidas memoráveis, se constituindo um verdadeiro paredão. Justamente por isso Lavoisier almeja uma possível convocação para a Seleção Brasileira de futsal, que será formada após a Liga, para a disputa de um torneio na Tunísia.

## Associação de Caridade Hospital de Iguaçu

### Atendimentos:

Pronto Socorro, Maternidade, Ortopedia, Traumatologia, Laboratório, Radiologia, Tomografia Computadorizada, Mamografia, Ultrassonografia, U.T.I.

### Convênios

FASSINCRA - MED GRUPO - SUL AMÉRICA - PLANO VIDA - C.A.C. - FUNCEP - ENGEPRON - ASCB - CAPECEP - CORREIOS - IPALERJ - BOA SAÚDE - CNEN-URANOS - GOLDEN CROSS - C.A.A.R.J. - CENTRESS - PETROBRÁS - VITA SAÚDE - AMOSP - TELERJ - C.A.S.S.I. - SILVER CROSS - UNIMED - SAÚDE TOTAL - EMPREMED - FASIU-MEDI - SAÚDE BAMERINDUS - SAÚDE BRADESCO - CREDICARD - SOLLO (AMERICAN EXPRESS) - S.B.M. - PATRONAL - CLÍNICA MIGUEL MORONE - PLANTÃO SAÚDE - MILLER

Atendimento 24 horas

Rua Getúlio Vargas 222 Centro Nova Iguaçu

☎ 767-5151 767-5542 767-2334

## CORREIO DA LAVOURA

NOVA IGUAÇU (RJ) - ANO LXXXI - 18 A 24 DE ABRIL DE 1998 - Nº 4.174

## Iguaçu enfrenta IBC pelo Campeonato Carioca de Futsal

Marcando a abertura do Campeonato Carioca de Futsal, será realizada uma grande festa com os jogos nas categorias de Infantil e Infante entre o EC Iguaçu e o IBC, hoje, às 15 horas, jogo este que podemos considerar como o principal clássico do futsal iguaçuano, devido à grande rivalidade existente

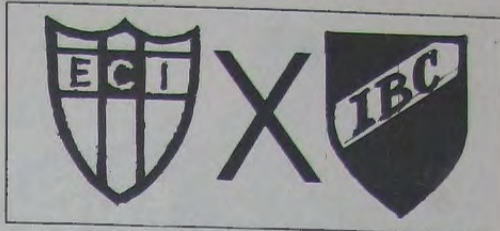

entre esses dois clubes, rivalidade esta que cada vez mais vem dando lugar a uma enorme amizade que já é evidente entre esses dois clubes.

## Jogo marcará retorno de Cacau ao Esporte Clube Iguaçu

Este jogo marcará o retorno do folclórico treinador Luis Carlos, o Cacau, ao EC Iguaçu, comandando a equipe do Infante. Em recente entrevista ao CL, Cacau disse: "O meu principal objetivo será preparar a equipe para a

próxima temporada, ou seja, 1999, pois a maioria dos meus atletas são oriundos do futebol de campo, portanto, inexperientes. No entanto, nossos principais adversários serão: Mello TC, CCIP e o IBC. Sobre

este último eu gostaria de frisar que os principais atletas que hoje atuam na categoria Infante passaram pelas minhas mãos, quando ainda era treinador do clube (IBC) ano passado", concluiu Cacau.

## Infante do IBC é um dos favoritos

A equipe de Infante do IBC é considerada pelos seus adversários como uma das favoritas ao título de campeã. Segundo o treinador Fred, o objetivo de sua equipe é, inicial-

mente, obter a classificação para a segunda fase. Fred conta, principalmente, com a experiência do atleta Ronald, que apresenta uma liderança natural para com os mais no-

vos do grupo, tendo como principais adversários os clubes Bangu, Brás de Pina e, pela rivalidade local, o EC Iguaçu.

## IBC desde Fraldinha



Os atletas Angelo de Souza (esquerda) e Ronald Rosa, da categoria Infante do IBC, apesar do troca-troca de atletas existente entre o IBC e o EC Iguaçu, só conhecem a verde e branca do IBC. Angelo, de 15 anos, iniciou na categoria Fraldinha em 1991, tendo inúmeros treinadores. Seus preferidos foram Cacau, Milton, Luiz e Fred. Já Ronald, que está em seu segundo ano nesta categoria, atua na posição de ala-esquerda e se

destaca por ser extremamente aplicado e diz que considera o treinador Cláudio Rozzo o seu melhor técnico, entre todos, e aproveita a ocasião para registrar que o IBC é verdadeiramente o seu clube de coração.

Angelo e Ronald são exemplos de atletas feitos em casa, inseridos em um trabalho de base que faz uma enorme diferença, principalmente quando é preciso "vestir a camisa".

INFANTE - JUVENIL		
E. C. IGUAÇU	X	IBC
Bruno, Jeferson, Leonardo, Fred, Canídia, Vagner, Eduardo, Ronam, Júlio César, Robson e Daniel. Técnico: Cacau		Arthur, Leandro, Bruno, Digão, Patrick, Angelo, Vagner, Tiago e Joassis. Técnico: Carlos Frederico
Local: E.C. Iguaçu. Horário: 16 h.		

## FUTSAL

ADRIANO SANTOS

CCIP goleia Piedade por 5 a 0

A equipe de pré-mirim do CCIP (Pilares), coordenada pelo popular Renê, detonou o Piedade TC, aplicando uma goleada de 5 a 0, em partida amistosa realizada neste último domingo. É importante ressaltar que o pré-mirim do CCIP recebeu um reforço de peso, o treinador Carbona (ex-ASCAER), que é considerado no meio um "indivíduo competente".



Livro do Prof. Maurílio já é um sucesso



O livro "Futsal aprimoramento técnico e tático", de autoria do Prof. Maurílio F. Menezes, ex-treinador do Brás do Country Clube, já é um sucesso em vendas e pode ser encontrado na Editora Sprint, comprovando a competência desse profundo conhecedor de Futsal e um grande colecionador de títulos.

Brás de Pina estréia contra o Bangu



A equipe do Brás de Pina enfrentará hoje o Bangu, nas categorias de Infantil e Infante. Podemos considerar um jogo difícil, por ser uma estréia e também por enfrentar o Bangu, que sempre forma grandes equipes nestas categorias.

Da quadra para o Maracanã

Neste final de semana será realizada a final da Taça Guanabara, com o jogo entre Flamengo e Vasco. Eu, que pertenço à imensa nação rubronegra desde minha outra encarnação, não poderia deixar de lembrar que lugar de flamenguista que compõe essa nação é no Maracanã, neste domingo, às 17 horas, para que possamos engolir esse tal de bacalhau (eu não vou nem almoçar). Na certeza de que cantaremos aquele refrão que a torcida vascaína vai ter que escutar: "Arerê, mais um gol do Romário prá você!".