

REJEIÇÃO DAS CONTAS DE 95 PODE TORNAR ALTAMIR INELEGÍVEL

Nesta quinta-feira, dia 19, a Câmara Municipal de Nova Iguaçu rejeitou por 15 a 5 as contas do ex-Prefeito Altamir Gomes referentes ao exercício administrativo de 95, com base nos laudos do processo nº 204.260-9/96, do Tribunal de Contas do Estado (TCE).

Neste processo, o parecer do Ministério Público, representado pelo procurador Antonio Carlos Navega, diz textualmente: "Data vênua a importância, o elevado número de ressalvas alencadas, e principalmente em razão de suas gravidades, entende o MP opinar por parecer prévio contrário à aprovação das contas da Prefeitura Municipal de Nova Iguaçu, referen-

te ao exercício de 1995". Uma dessas principais gravidades referidas no parecer do procurador Antonio Carlos Navega diz respeito ao empréstimo de 6 milhões de reais contratado pela Prefeitura, em 24 de fevereiro de 1994, junto ao Banco BMC S.A., considerando-o antieconômico para o Município, já que, segundo o mesmo relatório, a média da inflação daquele ano, baseado no INPC (Índice Nacional de Preços ao Consumidor) e no IGP (Índice Geral de Preços), foi de 19,37%, e a Prefeitura pagou 118,24%, ou seja, 98,87% acima da inflação.

Continua na página 2



Altamir Gomes

O nosso eterno Correio da Lavoura

O nosso velho amigo e companheiro, colaborador de sempre, Ney Alberto, fez questão de ocupar o espaço do editor neste número em que o CORREIO DA LAVOURA chega à expressiva marca dos 81 anos de existência. "O Nosso Eterno Correio da Lavoura" é o título do artigo do Ney (página 3), em que ele, carinhosamente, fala da importância deste velho semanário, na sua vida e na



Silvino de Azeredo, visto pelo traço de Martiniano, em 1932.

vida de quantos acompanharam, e acompanham, com devoção semanal, a trajetória deste jornal nascido a 22 de março de 1917, movido pela teimosia dos Azeredos cujo patriarca, Silvino, soube muito bem destilar para os seus descendentes o seu ideal de fazer do CL um órgão de imprensa comprometido com a verdade dos fatos e dos feitos de todos aqueles que marcaram a história de Nova Iguaçu.



Professores reunidos no ginásio do Instituto de Educação discutiram, dia 19, a manutenção da greve por melhores salários.

Professores da Rede Estadual sustentam greve por um piso salarial de 600 reais

Pressionados pelo dever de bem servir à educação e pela necessidade da sobrevivência, diversos profissionais da Rede Estadual de Ensino completam nesta sábado (21) dezoito dias de greve e lutas pela melhoria de seus níveis salariais. **Página 2**

Obras do Porto Seco começarão daqui a dois meses



Da esquerda para a direita, Jesué Brito, Francisco Dornelles, Nelson Bornier e Eduardo Gonçalves, no almoço realizado no Country Club para definir o início das obras do Porto Seco.

Nova Iguaçu recebeu nesta terça-feira, 16 de março, a visita do Ministro da Indústria, Comércio e Turismo, Francisco Dornelles, que durante o almoço realizado no Country Club anunciou para daqui a dois meses o início das obras da Estação Aduaneira do Interior (EADI), ou seja, o tão comentado Porto Seco.

Entre diversos políticos e empresários presentes, desta-

cava-se Aloisio Pereira Perez, diretor da empresa São Marcos Empreendimentos, pertencente às Organizações Globo, que será a responsável pela construção e administração do Porto, que movimentará cerca de 640 mil toneladas de produtos importados e exportados em aproximadamente 32 mil contêineres/ano.

Conclui na página 2

ney Crespo



Esta semana esse espaço é dedicado ao amigo e companheiro Sylvio Monteiro. Internado na UTI do Hospital de Caridade Iguaçu (em Nova Iguaçu), este sensível ator, compositor e cantor, está

necessitando urgentemente de ajuda de todos aqueles que lhe querem bem.

VAMOS AJUDAR O SYLVIO MONTEIRO! SERÁ REALIZADO (DIA 30 DE MARÇO) NA RIOSAMPA, UM SHOW MUSICAL EM SEU BENEFÍCIO. INFORMAÇÕES COM BETH (767-4519) ou FERNANDO (767-5180). INGRESSOS: R\$ 5,00.*

ney crespo

(*) RIOSAMPA: SHOW ÀS 20 horas, DIA 30 DE MARÇO.

Via Light (II),
Auto Estrada
ou Via
Urbana?

- página 3 -



COLÉGIO - CURSO EQUIPE GRAU

NOVA IGUAÇU: 667-1188 • NILÓPOLIS: 791-0476

"Da 5ª série ao Vestibular, uma lição de qualidade."

ESPORTES

Segunda Divisão do futebol está repleta de estrelas

- página 8 -

Nossa Memória

A pianista Teresa Regina Queiroz Pinheiro



Teresa Regina Queiroz Pinheiro, irmã mais velha do ex-Interventor e Prefeito eleito deste Município, João Ruy de Queiroz Pinheiro, recentemente falecido, mereceu foto-legenda do Correio da Lavoura em sua edição de 9 de fevereiro de 1941. Assim se reportou o CL sobre o curso concluído por Teresa Regina na Escola Nacional de Música: "Acaba de concluir o curso da Escola Nacional de Música, da Universidade do Brasil, a jovem Teresa Regina Queiroz Pinheiro, primogênita do distinto casal João Pinheiro-Estela Queiroz Pinheiro, que dirige o Instituto Julio de Abreu Gomes, na vizinha localidade de Nilópolis.

Descendente de uma família de artistas de projeção nos meios musicais do Brasil, sobrinha da consagrada pianista Iza de Queiroz Santos, laureada pela Escola Nacional de Música, a graciosa Teresa Regina já é também brilhante intérprete da arte sublime do teclado".

ARTE GRÁFICA EM GERAL

- Para confecção de PLACAS
- PAINÉS, FAIXAS, desenhos e impressão de CAMISETAS e ADESIVOS.

• Contactos com LULU - Tel.: 767-5255.

Rua Dr. João Victor Bruno, 19
Centro de Nova Iguaçu - RJ

Associação de Caridade Hospital de Iguaçu

Atendimentos:

Pronto Socorro, Maternidade, Ortopedia, Traumatologia, Laboratório, Radiologia, Tomografia Computadorizada, Mamografia, Ultrassonografia, U.T.I.

Convênios

FASSINCRA - MED GRUPO - SUL AMÉRICA - PLANO VIDA - C.A.C. - FUNCEP - ENGEPRON - ASCB - CAPECEP - CORREIOS - IPALERJ - BOA SAÚDE - CNEN-URANOS - GOLDEN CROSS - C.A.A.R.J. - CENTRESS - PETROBRÁS - VITA SAÚDE - AMOSP - TELERJ - C.A.S.S.I. - SILVER CROSS - UNIMED - SAÚDE TOTAL - EMPREMED - FASIUS-MEDI - SAÚDE BAMERINDUS - SAÚDE BRADESCO - CRÉDICO - SOLLO (AMERICAN EXPRESS) - S.B.M. - PATRONAL - CLÍNICA MIGUEL MORONE - PLANTÃO SAÚDE - MILLER

Atendimento 24 horas

Rua Getúlio Vargas 222 Centro Nova Iguaçu

Tel.: 767-5151 767-5542 767-2334

Rejeição das contas de 95 pode tornar Altamir inelegível

conclusão

Outras irregularidades também foram apontadas no relatório, como é o caso da omissão dos registros de movimentação de material de consumo. Cite-se aqui como exemplo o contrato 005/95, firmado entre a Prefeitura e as empresas Oferta de Nova Iguaçu, Supermercados Vianense e o Mercado Nossa Senhora de Fátima, que, juntas, receberam R\$ 1.002.500,44 para o fornecimento de gêneros alimentícios, material este adquirido que não foi incorporado na conta do Almoxarifado, além de não terem sido apresentados os registros de baixas nas requisições feitas.

Considerando sua missão cumprida na reunião de quinta-feira, o presidente da Câmara, Jesus Pereira de Brito, definiu a rejeição das contas de Altamir como "um ato justo". Já na visão do vereador petista Carlos Ferreira, "a Câmara só fez acompanhar o voto da população".

A partir desta votação, a intenção manifestada de Altamir, de voltar a disputar um cargo eletivo, complica-se de modo definitivo, já que o Tribunal Regional Eleitoral, quando apreciar todo este processo que lhe será naturalmente encaminhado pelo Ministério Público, poderá julgá-lo inelegível.

Professores da Rede estadual sustentam greve por um piso salarial de 600 reais

conclusão

Com um piso fixado em apenas R\$ 100,00 e um abono de R\$ 115,00, a categoria se encontra há três anos sem aumento, e reivindica, por este justo motivo, um piso de R\$ 600,00 para os professores e três salários e meio para os profissionais de apoio.

Segundo Andréia da Costa Pacheco, diretora do SEPE (Sindicato Estadual dos Profissionais da Educação), "em Nova Iguaçu o Governo do Estado, até agora, não nos repassou as verbas do Fundef (Fundo de Manutenção e Valorização do Ensino Fundamental), e pelos cálculos do MEC o governo tem condições de nos pagar até R\$ 700,00".

No início do ano, o governo aumentou o ICMS sob o argumento de que esta decisão se fazia necessária para viabilizar a melhoria das condições salariais dos professores. Os deputados votaram a Mensagem de Marcello Alencar mas até agora, nada de aumento. Segundo Andréia, "nesta terça-feira, dia 24, nós iremos em comitiva à Assembleia Legislativa cobrar uma posição definitiva dos senhores deputados sobre esta questão".

Em um fax enviado à diretoria do SEPE, Marcello Alencar diz, com todas as letras, "que só poderá atender as justas reivindicações dos professores quando houver repasse do Governo Federal".

Num manifesto batizado pelos professores como "VOCÊ DECIDE", foi feita uma concentração esta semana (quinta-feira) no calçadão da Amaral Peixoto. Na urna montada no local, das 434 que votaram, apenas 12 pessoas não manifestaram seu apoio à reivindicação dos professores.

Obras do Porto Seco começarão daqui a dois meses

conclusão

Localizado entre a Rodovia Presidente Dutra e a estrada de ferro, e ao lado da empresa São Geraldo, o Porto Seco irá gerar 60 empregos diretos e 600 indiretos, além da criação de algumas empresas "virtuais", facilitando a vida dos empresários baixadenses, que assim não precisarão mais recorrer à Companhia Docas do Rio de Janeiro, fortalecendo também as micros e pequenas empresas, dando-lhes uma oportunidade mais ampla para a realização dos seus negócios.

A Baixada, sendo a primeira região a ser escolhida para receber uma EADI, e já existindo o Porto de Sepetiba, para se tornar a grande capital de importação e exportação, precisa apenas de algumas rodovias, como é o caso da RJ-109, em que tanto os prefeitos dos

Municípios que compõem esta região, e a FIRJAN (Federação das Indústrias do Estado do Rio de Janeiro), vêm lutando para a sua implantação.

O Prefeito Nelson Bornier, ao responder a uma pergunta do CL, esclareceu que "a vinda da Estação Aduaneira para a nossa cidade, não só gerará empregos e aumento na arrecadação do ISS (Imposto Sobre Serviço) como também irá projetar o nome de Nova Iguaçu para todos os cantos do Brasil e do Exterior".

O Ministro Francisco Dornelles, após tecer diversos elogios ao Prefeito Bornier, sobre suas atividades quando Deputado Federal, em suas intervenções para que um dos quatro portos fosse construído em Nova Iguaçu, disse: "O porto será uma revolução alfandegária no país inteiro".

Clínica Médica e Odontológica SÃO JUDAS TADEU DE IGUAÇU

ESPECIALIDADES:

- Pediatria - Ortopedia - Fonoaudiologia - Urologia - Gastroenterologia
- Medicina do Trabalho - Fisioterapia - Neurologia - Acupuntura
- Ginecologia - Psicologia - Fisioterapia Respiratória - Laboratório
- Odontologia - Otorino - Clínica Médica e Cirúrgica - Ultrassonografia

• CONVÊNIO E PARTICULAR.

Ar condicionado, Água gelada e Calafino.

Período de Atendimento: 8h 30min, às 18:00h.

Rua Otávio Tarquinto, 675 - Centro de Nova Iguaçu

Tel.: 767-8046 (em frente ao Esporte Clube Iguaçu).

FORUM DE INFORMÁTICA

Joaquim Carvalho



Mais do que portáteis

Cresce a procura pelos Personal Assistants (PDAs) entre executivos e trabalhadores móveis

Um verdadeiro computador de bolso. É assim que os fabricantes costumam definir os PDA (Personal Digital Assistants) ou handhelds. Eles evoluíram das agendas eletrônicas ou de simples equipamentos para entrada de dados e hoje integram muitas das funcionalidades dos notebooks. A maioria tem modem interno ou facilita a conexão com um sistema externo, possibilitando o acesso à Internet. Do tamanho de uma fita de vídeo e mais finos cabem facilmente em uma pasta executiva ou no bolso.

Grande parte desses equipamentos usam o sistema operacional Windows CE, da Microsoft, agora na nova versão 2.0, facilitando o desenvolvimento de aplicativos específicos. Contam ainda com processador de textos, planilha, calculadora, agenda, entre outras funções. O Internacional Data Corporation (IDC), empresa internacional de pesquisa, avalia que essa nova categoria de equipamentos gerou um mercado de US\$ 2,1 bilhões em 1997 e deve chegar a US\$ 4,1 bilhões até o ano de 2001.

Os lançamentos são recentes e empresas como a Sharp, Hewlett-Packard, Philips, Casio, 3 Com, Apple e Psion ainda estão estruturando seus canais de distribuição. A Nokis, com o Comonicator 9000, juntou as funções de computador de bolso ao telefone celular e pager e promete lançar o produto no Brasil assim que houver um padrão digital de telefonia celular estabelecido.

O Velo I usava o Windows 1.0, com quatro escalas de cinza na tela. Já o Velo 500 integrará o Windows CE 2.0. Conta com display com 16 escalas de cinza, resolução de 640x240 pixels e integra modem interno com velocidade de 28,8 Kbps para acesso à Internet. Vem em suas versões: a de 16MB de memória principal e a de 24MB (incluindo processador Philips Risc de 75 MHz), que vão custar respectivamente US\$ 640 e US\$ 749, nos Estados Unidos.

Os distribuidores oferecem o produto para dois mercados: o varejo (magazines, supermercados e grandes revendas de informática) e as revendas corporativas que estão difundindo os PDAs entre seus vendedores para recebimento de pedidos. É esse o nicho mais cobigado pelos fabricantes.

Fonte: Reseller News

A Cache Informática disponibiliza estes produtos nas suas lojas do Top Shopping e Shopping Grande Rio.

Correspondência para esta coluna (via e-mail):

cache@abeu.com.br

A CACHE Informática parabena a Diretoria do CORREIO DA LAVOURA (desde o fundador Silvino de Azeredo até a equipe da redação atual) e se sente orgulhosa de estar presente nesta data comemorativa dos 81 anos de sua existência.



CORREIO DA LAVOURA

JORNAL FUNDADO A 22 DE MARÇO DE 1917
POR SILVINO DE AZEREDO
REDAÇÃO E OFICINAS: R. LUIZA LAMBERT, 91
TELEFAX: 667-3648 CEP 26.215-320

EDITOR CHEFE

ROBINSON BELEM DE AZEREDO

DIREÇÃO ADMINISTRATIVA

GERSON BELEM DE AZEREDO

PLANEJAMENTO GRÁFICO

NEY CRESPO

PROPAGANDA E MARKETING

ALMEIDA DOS SANTOS

COLABORADORES:

Arthur Cantalice, Elenira de Vasconcelos Silva, Ney Alberto, Jota Carvalho (esportes), Celso Martins, Irló A. Weschenfelder, Sara Rozinda, Sonia Maria de Carvalho Barbosa, Edna Rodrigues e Flavio Rodrigues (diagramação e arte), Wagner Bispo (fotografia)

Editoração Eletrônica: StudyGraph - 768-4391

Fotolito e Impressão: JORNAL DE HOJE

Rua Kennedy 101/111 - Nova Iguaçu - RJ

NEGÓCIO É O SEGUINTE

Arthur Cantalice

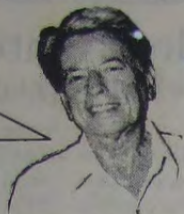

Coleguinhas da Jorgina

Até o momento em que comecei a escrever esta coluna, Jorgina Freitas, aquela advogada iguaçuana, continuava presa num quartel da PM, no Rio. Como se sabe, Jorgina é considerada importante personagem da misteriosa novela cujo tema central é uma gigantesca fraude cometida contra a Previdência Social.

Jorgina ficou muito rica. Mesmo já tendo recebido uma condenação, não creio que ela vá ficar muito pobre. Por enquanto, Jorgina perdeu dois apartamentos que havia comprado lá em Miami. Afinal de contas, gente fina é outra coisa. Em vez de comprar na Baixada, onde nasceu, Jorgina escolheu a badalada cidade norte-americana.

Jorgina também teve uma ou outra conta bancária devidamente confiscada por ordem da Justiça. Mesmo assim, repito: não creio que essa inteligente mulher iguaçuana vá ficar muito pobre. Quem - como Jorgina - foi suficientemente inteligente para armar tremendos golpes na Previdência Social, naturalmente também providenciou engenhosas manobras capazes de proteger grande parte do capital conquistado com tantos sacrifícios.

Mas Jorgina não está sozinha como fraudadora. Ela tem coleguinhas espalhados por aí. Inclui entre os jornalistas. Os leitores de jornais e revistas, ou ouvintes de rádios e telespectadores, durante uns dois meses do ano de 1995; tomaram conhecimento das chamadas aposentadorias excepcionais conseguidas por jornalistas e até falsos jornalistas, como, para citar só dois ilustres elementos, Antonio Modesto da Silveira e Salomão Malina.

Negócio é o seguinte: ao contrário do que ocorreu com a advogada Jorgina Freitas, o advogado Modesto da Silveira e Salomão Malina (de profissão por mim ignorada), seus coleguinhas em matéria de fraude, ainda não foram processados e podem passear livremente pelas ruas.

Coleguinhas de Jorgina (2)

O jornalismo - tanto o praticado na imprensa como aquele praticado no rádio e na TV - tem um grave defeito: costuma enterrar os assuntos. Chefes de reportagem, editores e donos de empresas jornalísticas cometem esse verdadeiro crime contra leitores, ouvintes e telespectadores. Foi o que aconteceu com o escândalo das aposentadorias excepcionais de jornalistas. Um escândalo tão grande que causou a destituição de toda a diretoria do Sindicato dos Jornalistas Profissionais do Município do Rio, que tinha como presidente Paulo Cesar Rodrigues, o PC que nos coube.

Todos os diretores foram destituídos porque enquanto uns pecaram por ação, outros pecaram por omissão. Naquele ano de 95, o assunto foi, durante uns dois meses, pauta diária nos meios de comunicação. Depois sumiu. Sem a pressão dos meios de comunicação, até o inquérito aberto na Polícia Federal foi andando devagarinho, devagarinho, e acabou sendo arquivado!

Só agora, quase três anos depois, o assunto reapareceu, mas em pouquíssimos jornais. Só o jornal O Dia é que tratou do caso em quatro edições, mas também já parou e não se sabe se voltará a colocá-lo na pauta diária.

Desses dois cidadãos por mim citados - Antonio Modesto da Silveira e Salomão Malina - o primeiro está mergulhado na lama das aposentadorias excepcionais até o pescoço. Quanto ao Salomão Malina, tenho a impressão que entrou nessa "fria" induzido por espertalhões que o convenceram da segurança de um golpe espetacularmente bem tramado. Salomão Malina deixou de lado seu passado honrado de bravo componente da Força Expedicionária Brasileira (FEB), que batalhou na Segunda Guerra Mundial, e caiu na esparrela de se fazer passar como jornalista.

Negócio é o seguinte: esse assunto só voltou às páginas da imprensa diária porque o INSS, depois de uma auditoria nos processos, confirmou a existência de irregularidades e decidiu suspender o pagamento das tais aposentadorias malandramente conquistadas.



Ney Alberto

O nosso eterno Correio da Lavoura

No finalzinho de mil novecentos e dezessis surgia o nome Nova Iguaçu, substituindo Maxambomba. A iniciativa partiu do influente político na época, Manoel Reis, já que a extinta Villa (nome que se dava à sede da Freguesia onde se instalava o governo municipal, ao tempo da Monarquia) passou a ser chamada de Iguaçu Velha.

No ano seguinte - 22 de março de 1917 - a Cidade (desde mil oitocentos e noventa e um) recebia um excelente presente: o nosso eterno CORREIO DA LAVOURA (nome que bem representava o momento quando começava a se expandir a citricultura). O idealismo de Silvino de Azeredo plantaria, mesmo antes da cidade Nova Iguaçu ser chamada de Cidade Perfume (por causa dos laranjais), a fruteira mais importante daquela então magnífica pomar (vide pomos de ouro). E a fruteira continua a dar seus deliciosos frutos...

Em breve estaremos encaminhando à UNIG (Universidade Iguaçu) - que nos apresentará com uma excelente revista (Universidade e Comunidade), várias seleções de saborosos frutos, nascidos na citada fruteira: coletâneas de publicações da lavra de pessoas, notáveis como Silvino de Azeredo, Silvino de Azeredo Filho, Luiz de Azeredo

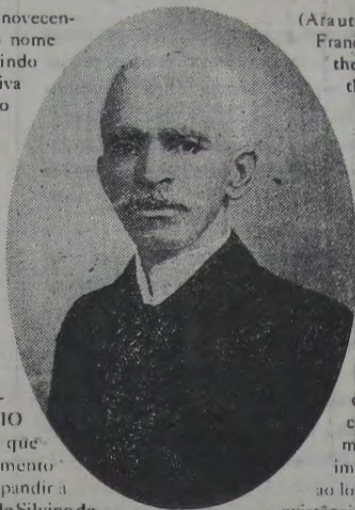

(Arauto), Leopoldo Machado, Francisco Manoel Brandão, Antenor Magalhães Amaral, Alchair Pimenta de Moraes, Cial Brito, Newton G. de Barros, Ruy Afrânio Peixoto, Alcindo Raphael, Zilmar de Paula Barros, Márcio Caulino, Deoclécio Machado, Sérgio Fonseca, Robinson Belem de Azeredo, Gilberto Alves dos Santos, Dom Adriano Hipólito e de tantos e tantos outros mais que agora nos escapam, mas que igualmente fizeram das páginas do LAVOURA um magnífico e único repositório de memórias, do que de melhor a imprensa iguaçuana produziu ao longo de quase um século de existência dignificante.

Nossa Memória continuará exibindo fotografias antigas, Perfil (volta e meia mostrará personalidades e fatos marcantes) e Há Precisamente Meio Século continuarão a fazer o sucesso costumeiro, e o CORREIO DA LAVOURA há de continuar sustentando o tradicionalismo visível e palpável desta terra, guardando as lembranças de Iguaçu a Iguaçu.

Uma sugestão da melhor qualidade: que tal um empresário esclarecido (existem muitos por aí) bancar, para sair encartado em cada novo número, um número antigo do Lavoura, sobretudo para fazer ver às novas gerações que Nova Iguaçu tem história. E com sabor de laranja.

Andando por aí

João da Rua



Projeto Antigo

Semana passada, no contrato firmado entre o Governo Estadual e a Firjan (Federação das Indústrias do RJ) foi dado o primeiro passo para viabilizar a construção da futura RJ-109, antigo projeto que já estava engavetado há mais de 20 anos. Trata-se de uma importante rodovia ligando Magé ao Porto de Sepetiba, numa extensão de 54 Km, cruzando as BRs 040-101 e 116, ao longo de sete municípios. Esta obra será de real importância para nossa região, pois abrirá caminho para o surgimento de novas indústrias para a Baixada, formando um novo corredor de escoamento industrial e agrícola do Estado.

Carga & Descarga

Não há nada que irrite mais o cidadão que transita pelo Calçadão de Nova Iguaçu do que a presença de carro-forte de valores -especializado em transportar malotes bancários - em horário de intenso movimento comercial. É que em caso de assalto, todas as pessoas ficam ameaçadas, caso haja um confronto entre vigilantes e assaltantes. A população geralmente entra em pânico e o tumulto acaba se generalizando. E no fogo cruzado, o transeunte passa a ser alvo fácil das balas perdidas.

Aguardamos medidas urgentes dos agentes de trânsito da cidade.

Operação Cidade Limpa não cumpre o prometido

A Operação Cidade Limpa, implantada em outubro de 97, com a finalidade de coibir os negócios que estavam em desacordo flagrante com o Código de Posturas Municipal e com o Regulamento de Limpeza Urbana, não vem cumprindo o prometido. A operação já foi elogiada pela população, mas criticada pelos seus métodos de ação, discriminando pequenos e médios comerciantes e moradores, e a truculência do uso das pás-mecânicas para retirar os fradinhos das calçadas, causando em consequência a sua destruição. Mas até hoje anotamos obstáculos, como canos, ferros, trilhos e pedras. Construção de telhados nas calçadas e placas fixas em solo público. Muretas em cima de logradouros públicos e carcaças de carro abandonado.

Via-Light (II), Via expressa ou Via urbana?

Demetre Anastassakis

Se a Via Light tem como principal função livrar quem vem de/vai para Nova Iguaçu e hoje é obrigado a usar uma Via Dutra congestionada, via urbana, principalmente entre a Linha Vermelha e São João de Meriti, e é como afirmamos no artigo anterior consecução de Iguaçuanos, o primeiro raciocínio que nos vem à cabeça é uma "free-way".

E uma "free-way" é uma estrada que une dois pontos, com duas pistas de rolamentos sem cruzamentos, com um mínimo de acessos nos trechos intermediários para não cair "atrito" e não diminuir a velocidade do trânsito, que se espera alta numa "free-way".

Algo assim em versão tupiniquim e baixadense, como a Linha Vermelha, isolada da malha urbana circundante partindo-a como parte hoje a Estrada de Ferro.

No caso da Via Light atual, unindo um ponto, Nova Iguaçu, a outro ponto, Pavuna, onde tem uma inflexão e busca pela Estrada Rio do Pau - Comendador Guerra e Rua Mercúrio, outro ponto, que é o atual final da Linha Vermelha na Dutra.

É isso? É isso que nós queremos? É isso que nós precisamos?

Primeiro, Nova Iguaçu não é um ponto. Não é positivamente um ponto nem no mapa. Nos mapas mesmo, Nova Iguaçu é uma malha urbana complexíssima que aparece como uma mancha e nunca um ponto.

Isso significa que mesmo que fixemos um ponto no mapa, mandemos nele construir um marco monumental, ninguém poderá dizer: aqui é Nova Iguaçu...

Se Nova Iguaçu é uma malha e não um ponto, a melhor maneira de uma via chegar a ela, é de forma tentacular, radiocêntrica: várias vias captando/ distribuindo o tráfego do modo mais "espalhado" possível

para evitar congestionar o acesso (ou acessos) à nova via.

Vamos dizer radiocêntrico na ponta, e algo tipo espinha-de-peixe no resto da área central.

Como seja pelo conforto e rapidez que ela vai oferecer, seja pelo impacto da novidade (como está hoje acontecendo com a Linha Amarela, e aconteceu com a Linha Vermelha), ela vai ser muito procurada, mesmo que tenha poucos acessos, no sentido de preservá-la, e ela será demandada mesmo por quem mora nas regiões intermediárias ao longo de seu percurso, os quais demandantes irão até voltar para acessá-la.

Se o centro de Nova Iguaçu hoje é congestionado, iremos aumentar este congestionamento com os veículos que não tenham que vir a Nova Iguaçu mais virão buscar o (s) acesso (s) à nova via.

Portanto se não queremos congestionar mais o centro de Maxambomba, devemos estimular o maior número de acessos para os Mesquitenses, Nilopolitanos, Meritenses e seus bairros; é uma questão de interesse, mas também de democracia: ela (Via Light) é uma via pensada a partir de Nova Iguaçu mas não obrigatoriamente deverá pertencer somente a Nova Iguaçu...

Portanto ainda, a relação da via com os bairros limítrofes mais densos e populosos não é só de cuidar para que ela não se constitua em obstáculos tipo muro de Berlim no meio dos bairros: é antes de tudo uma questão de democratizar sua acessibilidade; quanto mais numerosos e pulverizados forem os acessos menos se congestionará a cidade à sua volta e menos se congestionará a própria via (por mais paradoxal e incompreensível isto pareça a alguns engenheiros rodoviários, "estradeiros" mas pouco afetos a vias inseridas nas cidades).

A Associação Brasileira de Ensino Universitário - ABEU,

consciente do papel relevante da pequena imprensa no trabalho de formação da opinião pública em nível comunitário, congratula-se com o Correio da Lavoura pelos seus 81 anos de existência em defesa dos legítimos interesses da população iguaçuana.



COLÉGIOS E FACULDADES

● MEDICINA & SAÚDE

Dr. PAULO SANTANA



Hipertensão Arterial: Mal de nossos dias

A Hipertensão Arterial é uma doença de Saúde Pública que atinge milhões de pessoas no Brasil. Ela é caracterizada pelo aparecimento de medidas de Pressão Arterial elevadas (acima de 140/90 mmHg). Essa medida é realizada com o aparelho de pressão arterial ou esfigmomanômetro em um dos braços do paciente e com o auxílio do estetoscópio, para ouvir os batimentos do pulso arterial.

A doença hipertensiva é uma doença dos vasos sanguíneos arteriais, que pela capacidade de se contrair e relaxar, impulsionam o sangue rico em oxigênio desde o coração até os diferentes tecidos do organismo. Na Hipertensão, esses vasos tem as suas paredes afetadas, levando a uma menor capacidade de relaxamento do vaso sanguíneo, portanto oferecendo uma maior resistência a passagem do sangue, o que obriga o coração a bombear com mais força para ultrapassar essa resistência.

Dessa condição origina-se a elevação da pressão arterial e este quadro tende a piorar a lesão nas paredes dos vasos arteriais, criando dessa forma, um círculo vicioso.

A Hipertensão Arterial acontece principalmente a partir da 3ª/4ª década da vida. A maioria dos indivíduos hipertensos (95%)

possui Hipertensão Primária, ou sem causa específica, e um pequeno percentual possui uma causa para a doença. As mais comuns são as doenças renais, da glândula supra-renal, das artérias renais, alguns tumores, alcoolismo e uso de medicamentos (pílulas anti-concepcionais, anti-inflamatórios, corticoesteróides, etc).

As pessoas hipertensas na maioria das vezes não sabem que o são, pois a doença pode ser silenciosa por longos anos, ou seja, sem nenhum sintoma. Dessa forma, a preocupação de medir a pressão arterial pelo menos duas vezes por ano é de grande importância para o indivíduo, principalmente se existem familiares hipertensos (pai, mãe, irmãos, tios, avós).

Os sintomas relacionados a pressão alta mais comuns são: dor de cabeça (na nuca ou outra parte), visão dupla, falta de ar, mal estar torácico com esforços físicos, inchaço nas pernas e face, urinar mais à noite do que durante o dia, etc.

No próximo número continuaremos falando da Hipertensão Arterial e suas implicações.

OBS: Os leitores que queiram dirigir perguntas a essa coluna podem ligar para o telefone 768-4684.

Mistérios do oriente no ocidente

As Histórias de ensinamento do Mulá Nasrudin

O Juiz

Uma noite, o Juiz de Sivri-Hisar bebeu demasiado, acabou tropeçando caindo em um matagal ao lado do caminho. Então, vendo que não conseguia levantar, tirou sua túnica de seda e seu turbante e acabou adormecendo, semi-despido, ali mesmo.

Pouco depois, Nasrudin, juntamente com seu aluno Ahmed, passaram pelo mesmo caminho. Quando o viram em tal deplorável estado pegaram sua túnica e seu precioso turbante e foram embora com eles. Quando finalmente o juiz voltou a si, correu até sua casa e ordenou a seus empregados que procurassem suas roupas perdidas por todo o povoado.

Na manhã seguinte, logo após o desjejum, Nasrudin tomou um banho, pôs seu melhor perfume, se engalanou com as roupas do Juiz e foi passear pelas ruas do povoado. Então foi surpreendido usando as procuradas vestimentas, e levado imediatamente à corte.

- Nasrudin, quero que você me responda aonde encontrou esse manto, ou vai querer me convencer que esta roupa que esta vestindo é sua? - esbravejou o Juiz.

- Não, senhor - respondeu Nasrudin.

- Então, porque elas estão em seu poder, por que você as está vestindo?

- Vou explicar; e o senhor já vai saber - disse Nasrudin - Nesta madrugada vínhamos caminhando, meu aluno Ahmed e eu, pelas ruas dos arredores da cidade, quando me deparei com uma visão muito desagradável e constrangedora para qualquer muçulmano: um homem vulgar, pe-

cador, estava completamente embriagado, semi-despido, dominando sobre uma moita ao lado da rua. Uma verdadeira desgraça e vergonha

para qualquer crente verdadeiramente fiel aos princípios e pilares de nossa religião. Tive medo de que algum ladrão pudesse levar seu turbante e seu manto, os quais ele havia arrancado em sua embriaguez. Estou usando suas roupas para ver se, ao vê-las, as reconhece e venha reclamá-las, para que eu possa devolver as roupas a tal pessoa, se conseguir encontrá-la.

- Quem poderia saber que terrível pessoa foi essa para ter dado um espetáculo tão horrível de si mesmo!... - interrompeu o magistrado. Não quero saber mais de nada deste assunto!...

E foi assim que o Juiz foi obrigado a se despedir de seu manto e de seu turbante.

Para onde

Um homem perguntou a Nasrudin: - Senhor, pra que lado devo me voltar quando tomo banho de mar? - Para o lugar onde estão tuas roupas - respondeu Nasrudin.

Apresentação e compilação de Maria Lúcia Salles



INDICADOR MÉDICO

MÉDICOS • DENTISTAS • PSICÓLOGOS
CLÍNICAS LABORATÓRIOS • ÓTICAS
FARMÁCIAS • SERVIÇOS

Dr^a Rosa Maria Facuri Raphael

PSICÓLOGA CLÍNICA

Coordenadora do Serviço de Psicologia do Juizado de Menores de Nova Iguaçu
• Assistência simultânea às Varas de Família da Comarca

PARTICULAR E CONVÊNIOS

- Curso psi para a comunidade a nível individual.
- Assessoria a instituições escolares.
- Consulta empresarial.
- Acompanhamento psicológico a idosos, de gravidez, parto e puerpério.
- Psicoterapia individual, em casal, e em grupo.
- Orientação vocacional.
- Exames psicológicos (nível de inteligência e diagnóstico).
- Relaxamento e hipnose.

RUA PROFESSOR PARIS, 58 - NOVA IGUAÇU - RJ - FONE 667-2989
romafara@rio.com.br



Ser previdente é estar sempre assim!

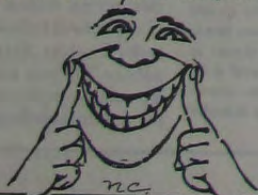

Dr. Ivan Fonseca

Cirurgião-Dentista CRO/RJ - 2054

CLÍNICA GERAL - PERIODONTIA - RX
3ª, 4ª e 5ª feira, das 08 às 12 horas e das 14 às 18 horas.
Mantém convênios

Estrada Feliciano Sodré, 2139 - salas 5, 7 e 9.
Tel.: 796-2804 - Mesquita - Nova Iguaçu RJ

MEDCOR

SERVIÇOS DIAGNÓSTICOS

M.A.P.A.

SEU CORAÇÃO
MERECE SER
BEM TRATADO

HOLTER 24H
CARDIOLOGIA

768-4684

TESTE DE ESFORÇO

ECOCARDIOGRAMA

ELETROCARDIOGRAMA

AV. MAL. FLORIANO PEIXOTO, 2190, SALA 206 A 208
CENTRO - NOVA IGUAÇU - RJ



Dr. José Maria de Azevedo

CLÍNICA DE CIRURGIA PLÁSTICA

- LIPOASPIRAÇÃO de gordura localizada no abdome, cintura, culote, coxas, nádegas, costas, axilas, papadas, manra grande do homem, etc.
- PLÁSTICA DE MAMA para aumentar, diminuir, enrijecimento, tumores, câncer.
- PLÁSTICA DO ABDOME para diminuição, estrias, flacidez, depressões, cicatrizes.
- PLÁSTICA DE NARIZ para diminuir, aumentar, desvios, fraturas, desvio do septo.
- PLÁSTICA DA FACE total, testa, lateral, pálpobras, queixo, pooling.
- PLÁSTICA DE tatuagens, cicatrizes, tumores de pele, queimadura.

CONSULTAS
☎ 768-0313

RUA BERNARDINO DE MELLO, 1399 / 304 (Centro Médico) - N. IGUAÇU - Terças e quintas das 15 às 19:00 horas

ÓTICA ALEMÃ

DETLING & CIA. LTDA.

- ÓCULOS MODERNOS
- CONSERTOS
- OFICINA PRÓPRIA
- SERVIÇO RÁPIDO E EFICIENTE

AVIAMOS RECEITAS
PARA O MESMO DIA

Rua Otávio Tarquínio, 61 - Nova Iguaçu - RJ



- São Bernardino - Um marco tombado da história iguaçuana

(Pesquisa histórica de Ney Alberto)

O Comendador Bernardino José de Souza e Mello - representante da aristocracia agrário-comercial-escrevista - inaugurava, em 1875, o bem construído conjunto arquitetônico, dentro do mais requintado estilo Neo-Clássico. A sede da Fazenda São Bernardino ficava, então, no perímetro da Freguesia de Nossa Senhora da Piedade de Iguassú, não longe da sede (Vila) do Município de Iguassú (situada às margens do rio, ainda em seu curso original).

A 29 de março de 1855 era entregue ao tráfego a Estrada de Ferro D. Pedro II (entre a Praça da Aclamação e Queimados). Tal ferrovia, implantada em função do escoamento do café, para substituir a Estrada do Comércio, calçada em prolongados trechos sobre a Serra do Tingüá - parece não ter assustado o Comendador. Certamente passou a confiar no progresso resultante da inauguração de outra ferrovia, a Estrada de Ferro Rio do Ouro, iniciada em 1876 e concluída em 1883, e adaptada para passageiros em 1886. Ao início da carreira dupla de palmeiras imperiais, que ornamentavam a entrada da Casa Grande de São Bernardino, construiu-se uma "parada", no ramal de 12 quilômetros que, de Cava, alcançava a estação da Conceição (atual Tingüá). Em junho



Casa Grande da Fazenda São Bernardino (foto de Mário César, 1977).

de 1891 a sede do Município é transferida para o arraial de Maxambomba, às margens da Estrada de Ferro D. Pedro II, levando Tingüá (atual Iguacu Velha) à total decadência.

de 1891 a sede do Município é transferida para o arraial de Maxambomba, às margens da Estrada de Ferro D. Pedro II, levando Tingüá (atual Iguacu Velha) à total decadência.

Cana, Café e Laranja

Relembrando o título do livro do Waldick Pereira, a Fazenda São Bernardino, em época e terrenos diferentes,

plantou cana-de-açúcar (nas terras baixas e apropriadas) e café, nos morros da propriedade após desmatamento. Jacomo Gavazzi - que juntamente com o sócio João Julião havia adquirido a propriedade do Coronel Alberto Mello - experimentou a citricultura.

Em razão de tais atividades, a Fazenda São Bernardino apresentava, além da espaçosa Casa Grande (com pátio interno), os seguintes compartimentos, ladeando o terreirão: cachoeira (baías e cachoeiras, propriamente ditas), garagem (para a guarda dos veículos de tração animal), senzala (com grades, para os escravos rebeldes; e sem grades, para os escravos domésticos), engenhos (de açúcar e aguardente e, noutro espaço, o engenho de farinha).

Tombamento

Em janeiro de 1940, por ocasião dos festejos comemorativos do aniversário do Município, o então Prefeito Ricardo Xavier da Silveira encaminhava ao Governo Federal pedido de tombamento de todo o conjunto arquitetônico. Referindo-se ao italiano Gavazzi, dizia então o Prefeito: "a qual pertence a um cidadão de poucas luzes e que, por isso, poderá destruí-la".

O tombamento mesmo só aconteceu em 1951, através de processo 432, T, registrado Livro Belas Artes. Provando o contrário das afirmativas de Ricardo Xavier da Silveira, Gavazzi e descendentes, dentro de suas possibilidades, preservaram as edificações de São Bernardino. Mas... bastou a Prefeitura Municipal de Nova Iguaçu meter-se a desapropriá-la, o que aconteceu em 1975-1976, o conjunto passou a ser vítima de sucessivos saques. Ao tempo da Administração Lubanco era possível observar-se permanente vigiância, o que já não aconteceu nas administrações Ruy de Queiroz e Leone (tendo sido nesta o ponto alto da destruição, quando um incêndio, cujas origens não foram esclarecidas, deformaram, significativamente, aquele importante monumento histórico de Iguassú).

Homenagem ao Dia Internacional da Mulher



Na homenagem à mulher pela Secretaria Municipal de Cultura e pelo Serviço Social do Comércio, no dia seis de março do corrente ano, destacamos a feita "in memoriam" de Marly Mattos, professora de música que dedicou toda a sua vida a esta terra no campo da arte e da educação.

Na foto, as filhas Maria Clenice e Angélica, e o filho Marcos Vinicius, ladeando o Secretário Paulo de Tarso.

No "Correio da Lavoura"



"Numa existência quase centenária, permanece inabalável a sentinela pioneira da defesa das mais sagradas tradições da Terra dos Laranjais".

A passagem do 81º aniversário do CORREIO DA LAVOURA, transcende, pelo seu significativo histórico, os limites do simples calendário cívico municipal, por tratar-se de um evento que particulariza um veículo de comunicação que sempre soube manter-se fiel aos princípios da verdade, da justiça e do direito.

Recebam, portanto, os ilustres diretores do CORREIO DA LAVOURA, as mais perenes homenagens do Instituto Iguaquano de Ensino, através de votos sinceros de que jamais abandonem a trincheira de onde, corajosamente, sempre souberam defender os valores dos quais emanou o merecido respeito de toda a sociedade iguaçuana.

Profª Elza Rodrigues da Silva de Almeida
Profª Edilton da Silva de Almeida

Instituto Iguaquano de Ensino



A Imobiliária e Administradora Mello Ltda.,

Nesta data, 22 de março de 1998, todos nós, que aqui nascemos e vivemos, temos o dever de reverenciar o velho *Correio da Lavoura*, testemunha fiel de todos os fatos e acontecimentos que marcaram a história de Nova Iguaçu nos últimos 81 anos.

Os nossos parabéns a todos aqueles que trabalham para preservar este jornal-símbolo da Família Iguaquana.

LUIZ ALMEIDA MELLO
-gerente-

Av. Governador Amaral Peixoto, 427 - sobreloja 233
Telefones: 767-0184 - 768-8036.

APÓLICE DA DÍVIDA PÚBLICA



COMPRO

COMPRO

ATENÇÃO
Srs. idosos conservadores.
COMPRO
Apólice 1902 a 1915
1 Conto de Réis
PAGO EM DINHEIRO

TRATAR PELOS TELEFONES • Sr. Jorge
(021) 667-0189 - 667-1971 e 915-7823

cache
INFORMÁTICA

hp HEWLETT
PACKARD

Nova Loja no SHOPPING GRANDE
RIO: Nº 257 • Tel.: 752-3239

PROMOÇÃO ESPECIAL



Bateria 24:00h
Manual em Português
Suporte p/ carrinho
R\$249,00
À VISTA
Planos em até 15X

PENTIUM 200 MMX 16 MB Drive
3 1/2 HD 2.1 GB - Monitor DOT 28 NE
SVGA 2 Mb • Kit Multimídia 24X •
Impressora HP 670C - Teclado,
Mouse e Jogos de capas.
R\$ 1.899,00 ou 18 X 161,14

• Av. Governador Portela, 1200/401 a 403 - Centro - Nova Iguaçu
(próximo ao Bradesco) - 667-3658 / 667-2887
• Iguaçu Top Shopping: loja 346 - 3º Piso - 667-1839 / 667-2336

Faça um bom negócio. **CORREIO DA LAVOURA**
Anuncie no



COLÉGIO LEOPOLDO



Leopoldo Machado

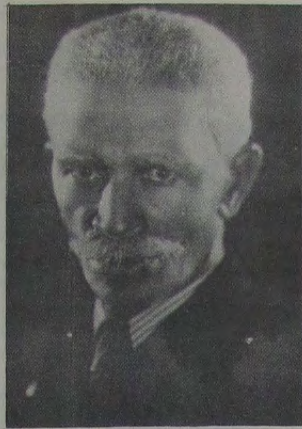

Silvino de Azeredo

A Diretoria do Colégio Leopoldo parabeniza o **Correio da Lavoura** pela passagem dos seus oitenta e um anos dedicados à informação do povo iguaçuano. Que possa nossa região um dia entender o quanto significa uma instituição atingir tantos anos de existência.

Em homenagem ao Correio da Lavoura

A Câmara Municipal de Nova Iguaçu, por intermédio de seus membros e legítimos representantes do Povo Iguaçuano no Poder Legislativo, congratula-se com o **Correio da Lavoura** na passagem do seu 81º aniversário de fundação. E aproveita a oportunidade para desejar a este tradicional órgão da imprensa iguaçuana que permanece fiel aos princípios lançados por seu fundador, Silvino de Azeredo, a 22 de março de 1917.

Mesa Diretora - Biênio 97/98

Jesué Pereira de Brito	Presidente
Jorge Manuel Fernandes Pereira	1º Vice-Presidente
José Francisco de Figueiredo	2º Vice-Presidente
Ailton Gaio	1º Secretário
Rogério Martins Lisboa	2º Secretário

Acarisi Ribeiro Guimarães	Jorge Ferreira Campos
Ailton Gaio	Jorge Manuel Fernandes Pereira
Alarico Rodrigues Nogueira	José Francisco de Figueiredo
Antonio Cardoso Távora	Mário Pereira Marques Filho
Cândido Rodrigues dos Reis Filho	Maurício Moraes Lopes
Carlos Roberto Ferreira	Maurílio de Oliveira
Célio Arnaldo de Almeida Carreiro	Nagi Almawy
Daniel Eduardo da Silva	Rogério Martins Lisboa
Flavio Nakandakare de Oliveira	Sebastião Correadeira
Jesué Pereira de Brito	Wanderlei Rosa
João Ricardo Veloso Costa	

Que os ideais de Silvino de Azeredo, de bem informar com clareza e justeza de idéias, no sentido de promover o bem-estar social, seja sempre a marca desse jornal que orgulha nossa grande cidade, quando comemora mais um ano de sua magnífica trajetória em defesa dos mais altos interesses da comunidade iguaçuana.



empresa santo antônio de mineração Ltda

Aos amigos do Correio da Lavoura

Na passagem dos 81 anos de existência do **Correio da Lavoura**, quero aqui manifestar a minha admiração por este tradicional semanário que, há décadas, vem honrando os princípios morais do seu fundador, Silvino de Azeredo.

FERNANDO GONÇALVES
Deputado Fed. al



Faça um bom negócio. Anuncie no
CORREIO DA LAVOURA

SINCOVANI

Sindicato do Comércio Varejista de Nova Iguaçu



"O Sindicato do Comércio Varejista de Nova Iguaçu, consciente do relevante papel da imprensa como instrumento insuperável para a formação de uma sociedade justa, fraterna e produtiva, não poderia, neste momento, deixar de louvar o desempenho do **Correio da Lavoura** neste sentido.

Ao longo de 81 anos de existência - fato raro num país que deixou de cultivar a tradição como esteio da nacionalidade -, o CL manteve sempre viva a chama dos ideais que lhe deram vida e perenidade a partir de 22 de março de 1917.

É com intenso júbilo que desejamos que esta chama continue a arder, como sempre, para prosseguir aquecendo de orgulho o coração dos iguaçuanos".

Vicente Guimarães Sobrinho - *Presidente*

Drama

FÁBRICA DE BEBIDAS
DRAMA LTDA.



Congratula-mo-nos com os diretores do **Correio da Lavoura** e também com seus ilustres colaboradores pela passagem de mais um aniversário deste verdadeiro buluarde da imprensa iguaçuana.

Av. Abílio Augusto Távora, 292/303
Nova Iguaçu RJ
Telefones 767-6648 e 767-7209

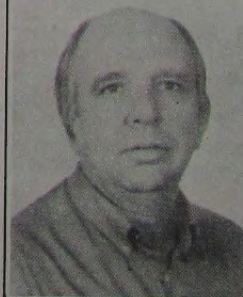

O **Correio da Lavoura**, ao atingir os seus 80 anos, destaca-se como a única instituição iguaçuana a nos fazer recordar, semanalmente, os principais fatos e personagens da nossa tradição histórica.

Tuninho Távora
Vereador

CULTURA & LAZER



Circuito Sebrae de Artes Plásticas

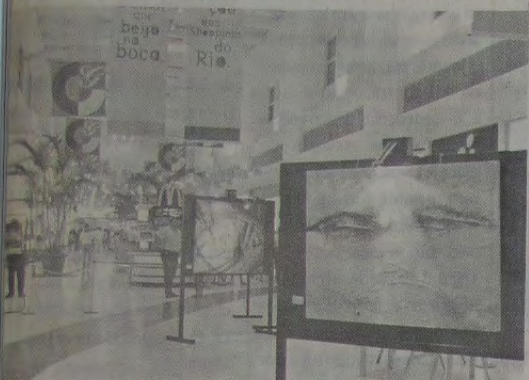

O Shopping Grande Rio em conjunto com o SEBRAE lançaram na semana passada a exposição "Arte Serrana", abrindo o calendário do shopping no circuito das artes de 1998.

Esta exposição inaugurada em 13 de março, é parte integrante do projeto "CORES Q VIAJAM" do circuito Sebrae de Artes Plásticas, apresentando trabalhos dos artistas Alessandro Cansencio, Claudio Pantas, Giovanni Pessoa e Lydia Psychaux. Período: 13 a 29 de março - de segunda-feira, de 10h às 22h, e aos domingos, de 15h às 21h.

Larissa cheia de graça



A cândida e linda LARISSA Silva Caldas no momento em que se esbaldava no recente Carnaval promovido pelo Iguaçú Basquete Club - IBC. A graciosa menina, com apenas 3 anos de idade, é filha do simpático casal Fernanda Cristina & Rogério Caldas.



Mario Marques - Vereador

A pequena imprensa, tão bem simbolizada em Nova Iguaçu por um jornal sério e respeitado como o **Correio da Lavoura**, tem sido a trincheira permanente das liberdades públicas neste país.

Para sacudir e bailar

Para quem não se conforma em ficar sempre passivamente assistindo shows de bares, vai balançar o esqueleto no **Zoé 90**, brevemente. Organizado pelo grupo "Agito Cultural", a Casa do Agito pretende dinamizar a vida cultural da cidade oferecendo oficinas, exposições, teatro, shows etc. O **Zoé 90** é uma festa mensal que vai entrar no ar no dia 28 de março, às 21 horas.

Zoé 90 vai botar pra dançar, neste endereço: Rua Zoé, nº 90 - Bairro Juscelino, Nova Iguaçu. Tel.: 796-4261.

HÁ PRECISAMENTE MEIO SÉCULO... Registrava em suas colunas o CL

Anuncia-se para o dia 21, às 16 horas, no 1º andar do Edifício Nice, a primeira de uma série de importantes conferências. A deste dia é sobre o problema do petróleo nacional, proferida pelo técnico no assunto, Sr. Francisco Lobo. Entrada franca.

Domingo, dia 14, pela manhã, apesar do mau tempo, é festivamente comemorado o primeiro aniversário da Biblioteca Falada, iniciativa vitoriosa do Sr. Francisco Manuel Brandão. Após o resumo das atividades da Biblioteca, feito pelo seu diretor, ocuparam o microfone ali instalado num palanque, os senhores Waldemir de Faria Pereira (representando o Ginásio Leopoldo), Luiz de Azeredo, vereador Dionísio Bassi, deputado Mário Guimarães, Prefeito Sebastião de Arruda Negreiros, o jornalista Odilo Costa Filho, acentuando a beleza e a atualidade daquela realização. Crianças do Lar de Jesus e alunos do Ginásio Leopoldo, do Curso Iguaçú e do Externato Fluminense ali compareceram e cantaram, sob a orientação da Srª Rosinah Santos Brandão, o Hino da Biblioteca. A Srª Elizabeth Perrone declamou, Paulo Breves fez desenhos interessantes a pedido das crianças e o conjunto da Tijuca, composto de quatro garotos já populares, cantou e

tocou músicas brasileiras. Presente ao ato o cinegrafista Celso Pinheiro, do SAPS. A festa terminou no Cine Verde, com uma sessão de cinema educativo. Os irmãos Coutinho, num gesto louvável, ofereceram à Biblioteca um cheque de CR\$ 200,00 (duzentos cruzeiros).

Eleitos para a diretoria da Liga Iguaçuana de Desportos, tomam posse, dia 17 de março, os senhores Abelardo Pinto e Silvino de Azeredo Filho, presidente e vice, respectivamente, daquela entidade. Como suplente de Conselheiro toma posse o Sr. Irani Moreira. A solenidade é presidida pelo Prefeito Municipal. Nessa ocasião, o ex-presidente Silvio Diniz faz a entrega dos prêmios ao Iguaçú (campeão), Belford Roxo (vice) e Aliados (campeão de disciplina de 1947).

Na recente eleição da Mesa Executiva da Câmara dos Deputados, é reeleito 2º secretário o parlamentar Getúlio Moura, chefe do Partido Social Democrático neste Município.

O Cine Verde anuncia para domingo, dia 21: jornais Nacional e da Fox, um desenho, o drama "Chispa de Fogo", e o final do filme em série "Agente Federal 99".



CORREIO DO DISCO

Jarbas Gonçalves

Luiz Melodia



Viva o morro de São Carlos, o dengo de suas cabrochas, os tambores de seus bambas e a garotada correndo atrás da bola. Seu ilustre filho Luiz Melodia, está lançando um novo disco. Sempre que isso acontece, a música popular brasileira fica um pouca mais rica.

O novo disco de Luiz Melodia, batizado de 14 Quilates, desponta como o melhor de sua carreira, o mais coeso e bem acabado.

O Samba vai a Copa

A WEA dá o pontapé inicial no projeto Copa do Mundo 98. O álbum "Paixão Brasileira" reúne os melhores temas compostos para as Copas do Mundo de todos os tempos interpretados por grandes nomes do samba da atualidade. O álbum traz a inédita "Jogo de Amor", com o Sem Compromisso. O grupo, com mais de dez anos de carreira, foi recém-contratado pela WEA e lançará seu primeiro disco ainda este ano.

Luciano Bruno "Paradiso 2"

Paradiso 2 é o segundo disco do cantor italiano Luciano Bruno lançado no Brasil. Além do sucesso que foi, o primeiro disco serviu para mostrar toda a simpatia e um incrível poder de comunicação deste artista que conquistou o público em todos os lugares por onde passou.

Sula Miranda



Ela mudou de gravadora e está mais romântica do que nunca. SULA MIRANDA lançou pela RGE seu novo trabalho "Nas Estradas da Emoção", o décimo da carreira. E para comemorar essa nova etapa profissional, a RAINHA DOS CAMINHONEIROS brinda seu público com um novo e extremamente bem concebido CD. São 13 faixas, produzidas com sensibilidade e bom senso pelo expert Paulo Debério.

Fiona Apple

Essa menina vai longe... Fiona Apple continua impressionando... Depois de aparecer nas principais revistas americanas, ter conquistado o prêmio de Melhor Performance Feminina, conferido pela revista Rolling Stone, Apple arrasou durante o show do último dia 17 de janeiro, onde cantou ao lado da banda de rock Rolling Stones na Madison Square Garden de Nova York.



CINEMA

CINE RIVER IGUAÇU - Sexo explícito em vídeo vision - Em cartaz 2 filmes pornôs. Sexo sem parar em sexy color. Seções a partir das 14 horas. Censura 18 anos. Pça Antonia Flores Teixeira. Tel.: 767-0249.

CINE VERDE - Em cartaz 2 filmes de sexo explícito. Censura: 18 anos. Seções contínuas a partir das 13h30min. Pça da Liberdade. Tel.: 767-7264.

CINE CENTER 1 - "Titanic" (3ª semana) com Leonardo Di Caprio e Kate Winsley. Censura: 14 anos. Horário: 13h - 16h30m e 20 horas.

CINE CENTER 2 - "Melhor é impossível" (2ª semana), com Jack Nicholson. "Tropas estelares" (3ª semana), com Gaspar Van Deen. Censura: 10 anos. Horário: 13h - 15h - 17h - 19h e 21 horas. Iguaçú Center. Av. Marechal Floriano Peixoto, 1.480 - Tel.: 768-0767.

TOP SHOPPING GRUPO SEVERIANO RIBEIRO Tel.: 667-2241

IGUAÇU TOP 1 - "TITANIC" (9ª semana), com Leonardo Di Caprio e Kate Winsley. Censura: 12 anos. Horário: 13h15m - 16h45m e 20h15m.

IGUAÇU TOP 2 - "TITANIC" (9ª semana), com Leonardo Di Caprio e Kate Winsley. Censura: 12 anos. Horário: 13h - 16h30m e 20 horas.

IGUAÇU TOP 3 - "Melhor é impossível" (3ª semana), com Jack Nicholson. Censura: 12 anos. Horário: 15h10m - 17h50m e 20h30m.



Ao Jornal **Correio da Lavoura** parabéns pela dignidade sempre constante em seus 81 anos de existência.

Lojas JULES RIMET Ltda.

O CANTINHO DOS BRINQUEDOS

Praça da Liberdade, 120 - Fone: 767-6524

Centro de Nova Iguaçu - RJ

O IESA congratula-se com todos aqueles que contribuem para que o **CORREIO DA LAVOURA** permaneça, ao atingir os seus 81 anos de existência, fiel aos ideais dos seus fundadores que, a 22 de março de 1917, lançaram as bases deste órgão de imprensa que orgulha a comunidade iguaçuana.



Prefeitura de Queimados e CEF assinam convênio para beneficiar 480 famílias



O Prefeito Azair Ramos, o Superintendente da SEP Arnaldo Linhares, o Secretário de Obras João Scopani e os vereadores Moacir Augusto e José Bittencourt Filho.

Foi assinado dia 16, às 10 horas, no Gabinete do Prefeito Azair Ramos de Queimados, convênio entre a Prefeitura e a Caixa Econômica Federal, objetivando a aquisição do material de construção para casa própria, que irá beneficiar famílias de baixa renda. No total, 480 famílias serão beneficiadas e a verba a ser liberada é de um milhão e duzentos mil reais. O Superintendente de Negócios da Zona Oeste e Baixada Fluminense da Caixa Econômica Federal, Arnaldo Linhares, que assinou convênio com o prefeito Azair Ramos, na presença de diversos diretores da CEF, autoridades da Prefeitura e Câmara Municipal.

Segundo Linhares, a Prefeitura entra com uma entidade organizadora indicando as comunidades. - É um projeto piloto e esse financiamento será dado ao adquirente final. Na verdade, a Prefeitura entra com o importante papel de organizar a comunidade e fiscalizar a correta aplicação dos recursos, para que nós possamos trazer mais recursos ainda para Queimados, melhorando assim as condições de vida para a sociedade quimandense - afirmou Linhares.

Linhares informou ainda que até o final do ano deverá ser aberta a 1ª agência da CEF de Queimados.

A Secretária do Governo Giselma Almeida informou que a prefeitura irá trabalhar inicialmente com 20 famílias, depois mais 20 e assim sucessivamente, até alcançar o número de 480 famílias, sendo 100 famílias na Vila Americana, 100 na Vila São João, 120 no Roncador e 180 na Funaben. Para o Prefeito Azair Ramos o melhor desses convênios é que famílias de baixa renda serão beneficiadas, já que a loja de material escolhida emitirá nota fiscal diretamente para Caixa Econômica Federal, cujo valor será creditado em conta corrente da loja de material de construção em 48 horas.



O octagésimo primeiro aniversário da Fundação do Correio da Lavoura é uma conquista somente alcançada pelos que acreditam na força da perseverança como o caminho para atingir os seus

objetivos.

Na impossibilidade de dissociar as tradições da Família Azeredo, na trajetória da inatacável Empresa de Comunicação, congratulamo-nos com ambas por dever de justiça tributado à sua importância na história do nosso Município.

Colégio Luiz Silva
Licínio Rodrigues Silva

Natureza: Ecologia e Meio Ambiente - Reservas Biológicas e Parques Nacionais - Parte 12 -

Adhemar Guimarães

Rico em diversidade, o Brasil também é exemplo de contrastes. A Amazônia possui uma em cada três árvores existentes nas florestas tropicais que restaram no planeta, e resiste como uma das áreas menos afetadas pela ação do homem. A Mata Atlântica, que antes cobria a região costeira de norte a sul, é considerada hoje o bioma mais devastado da América do Sul, e onde foram cortadas 1.200.000.000 árvores entre 1985 e 1990. Apesar disso, ela conserva

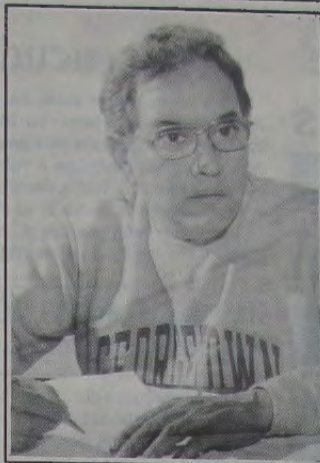

sua importância em termos biológicos, é recorde mundial de diversidade de árvores e pertence a uma área próxima à Reserva de Una, no sul da Bahia, onde os botânicos registraram 430 tipos de árvores num único hectare. A maior parte deste imenso patrimônio ainda é desconhecido dos brasileiros. Incrível, não! É para o sul da Bahia que estamos levando os leitores do CL para conhecer a **RESERVA BIOLÓGICA DA UNA**: Foi criada pelo Decreto Federal nº 85.463 de 10 de dezembro de 1980, está localizada no Município de Una, na Bahia. Coordenadas: Lat. S 15° 06' - 15° 15'. Long. W 39° 12'. Área: 11.400ha Perímetro: 70 Km. Clima: Quente superúmido sem seca - Mediterrâneo. Temperatura: média anual 22 a 24°C máxima absoluta 38 a 40°C, mínima absoluta 8 a 12°C. Pluviosidade: entre 1500 a 1750mm anuais. Solos: Latossolo Vermelho-Amarelo Distrófico e Latossolo Amarelo Distrófico. Vegetação: Floresta Ombrófila Densa - Floresta Atlântica. Vegetação Secundária. Fauna: Província Geográfica Tupi. As características da cobertura florestal desta Reserva Ecológica apresentam fácies de Floresta Atlântica, embora as espécies predominantes sejam da Hiléia Amazônica. A região encontra-se muito além da cobertura florestal original, motivada pela intensa ação entrópica que vem reduzindo gradativamente as poucas áreas remanescentes. Com isso a Reserva sofre, uma vez que nela se

situa uma das últimas reservas florestais, preservando-se uma parcela significativa da Floresta Sul Baiana, formação arbórea que se assemelha a amazônica, onde vicejam espécies como o jacarandá, a maçaranduba, a sucupira, opau-d'arco e o cedro. O desenvolvimento dessas árvores de grande porte não indica, porém, grande fertilidade do solo, muito ao contrário, eles são muito pobres; a vegetação pujante mantém-se graças à reciclagem dos componentes nutritivos. A

criação desta Unidade de Conservação teve por objetivo proteger e salvar os últimos grupos do **mico-leão-de-cara-dourada**, que segundo estimativas teria uma população aproximada de perto de cem indivíduos, protegendo também o seu habitat natural (a Floresta Atlântica), uma vez que a espécie é endêmica naquela região. O citado mico-leão diferencia-se das outras espécies por possuir um sistema característico de ereção dos pêlos de sua juba. Considerando-se que a Reserva Biológica de Una é seu último reduto territorial, e encontra-se reduzida e, em muitas áreas, degradadas, têm-se unido esforços no sentido de procriar esta espécie em cativeiro para posterior reintrodução como vem ocorrendo com o mico-leão-dourado, na Reserva Biológica de Poço das Antas. Encontramos, ainda, a irarã, o jaguarundi e o gavião-morcegueiro. Desta forma, a efetiva proteção desta Reserva vem permitindo a evolução natural da vegetação secundária luxuriante, rica em palmeiras, ingás, açais, visgueiro e timbaúbas.

Aliado ao trabalho de procriação em cativeiro do mico-leão-de-cara-dourada, teremos a preservação, com o auxílio do homem, de um ambiente seriamente atingido, juntamente com sua fauna, pela ação negativa realizada no passado. Na próxima semana conheceremos a Reserva Biológica do Abufari, onde existe uma abundância de quelônios, especialmente a tão sofrida tartaruga-da-amazônia.

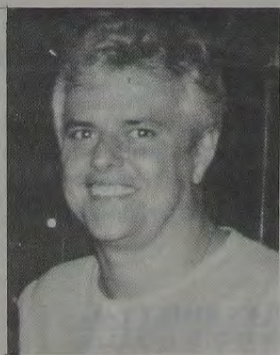

A força da Baixada emerge do talento, energia e perseverança daqueles que amam e batalham pelo desenvolvimento da nossa terra. Nesses 81 anos, o **CORREIO DA LAVOURA** escreveu páginas importantes da história da Baixada, reportando a luta de cada um de nós por um futuro mais feliz e promissor. Nossos votos de confínio sucesso nos próximos 81 anos de existência desse vibrante órgão de comunicação.

RICARDO GASPAR
Deputado Estadual

Jornada de ação comunitária de Queimados beneficia mais de 600 pessoas

Mais de 600 pessoas foram beneficiadas com a 1ª Jornada de Ação Comunitária realizada pela Prefeitura de Queimados no último sábado, na Escola Municipal Leopoldo Machado, onde as pessoas tiveram a oportunidade de tirar Carteira de Trabalho, Identidade e Certidões de Nascimento. E para quem estava sem fotografias a prefeitura colocou seu fotógrafo à disposição para fornecer as fotos dos documentos gratuitamente. O evento que teve início às 9:00h foi o primeiro de uma série que a Prefeitura pretende realizar.

A data já está marcada para o segundo evento que acontecerá no dia 9 de maio, em local ainda a ser definido pela coordenação. Foram atendidos um total de 664 pessoas, sendo que 420 tiraram carteiras de Identidade, 144 carteiras de Trabalho e 100 Certidões de Nascimento. Cinquenta funcionários da Prefeitura, entre eles, o Secretário de Administração Francisco Virgílio, a Secretária de Governo Giselma Almeida e Sonia Peçanha, Diretora de Promoção Social, estiveram envolvidas neste serviço que contou ainda com a presença do Prefeito Azair Ramos.

IMÓVEIS - VENDA



BAIRRO DA LUZ - Vendo Casa, 2 quartos e demais dependências com garagem. Ótimo preço. Aceita-se oferta. RIBEIRO 767-0267, 667-0297, CRECI 10499.

CAXIAS - Vendo Galpão, excelente, entre o maior Parque Gráfico da América Latina e Polo Petroquímico. Área: 4.320 m², 2.300 m² de área construída em arco telha alumínio + administração. Ótimo preço. RIBEIRO 767-0267, 667-0297. CRECI 10499.

NOVA IGUAÇU - Centro. Vendo salas comerciais, próximo aos principais bancos, financiadas em 60 meses. RIBEIRO 767-0267, 667-0297. CRECI 10499.

ARARUAMA - UM SONHO DE VIDA. Lotes em condomínio fechado, com área de lazer de 37 mil m² a 300 da Lagoa, piscinas, tobogãs, quadras de esportes etc. Entrada R\$ 990,00 e prestações de R\$ 160,00. Informações: Waldemar Ribeiro. 767-0267.



empresa santo antônio de mineração ltda

PEDRA BRITADA E DERIVADOS

ESCRITÓRIO CENTRAL E EXTRAÇÃO:
Av. Abílio Augusto Távora, 3.793-N. Iguaçu
PABX: 667-2100

Contabilidade Nelson Bornier Ltda.

ORGANIZAÇÃO DE EMPRESAS
ASSISTÊNCIA FISCAL E COMERCIAL
- BALANÇOS -

Escritório: Rua Profª Venina Correa Torres,
230 - 10º andar - Telefone: 667-1747
(sede própria)

IRIO

Irio Antonio Weschenfelder



Colunáveis e Badaláveis

Os que são notícias na edição deste sábado muito especial. E a coluna promovendo dia 5 de maio, no elegante Copacabana Palace, o chá, reunindo o primeiro time da sociedade Classe A da Baixada e Rio. Uma festa chique e selecionada, só vai quem tiver convite.

- 1 - O Prefeito de Japeri, Luiz Barcelos com a filha Marcela, no dia em que ele comemorou seu aniversário, no "Le Baron".
- 2 - Gláucia e Celso Bessil.
- 3 - Nicinha Silva recebe das mãos de Paulo Cesar Pereira, prêmio instituído pelo Top Shopping.
- 4 - A bonita Valéria de Paula.
- 5 - O judoca Sebastian Pereira, ladeado por Nádia Luciene e Maria Camardela.
- 6 - Glicério Deprá (que agora mora em Porto Seguro), Mair Rosa e Lauro Giehl, na Riosampa.
- 7 - Deputado federal Fernando Gonçalves.
- 8 - O charme de Vera Barros.
- 9 - Gláucia e Celso Farias.
- 10 - Laura Carneiro (deputada federal) e Rogério Lisboa (vereador), no Times Bar Club.
- 11 - Lu Macedo.
- 12 - Teresinha Moreira, em grande estilo.
- 13 - Vereador Mário Marques.

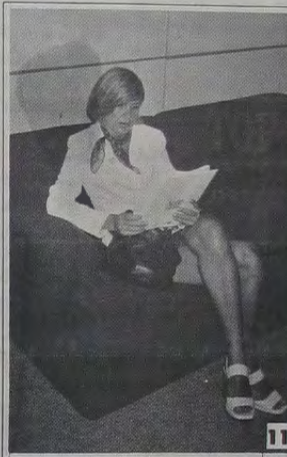
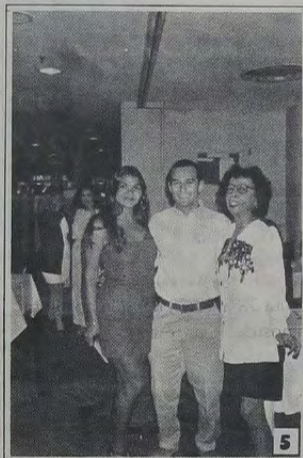

Marcos Venício Silva de Andrade

Advogado

- * CIVIL
- * COMERCIAL
- * FAMILIAR
- * IMOBILIÁRIO
- * LOCAÇÃO

Novo endereço: Rua Barão de Tingüá, 609, Centro - Nova Iguaçu, RJ
Tel.: 767-9357 - 767-5873 - 989-4329
TELEFAX: 767-9357

despachadoria PINTO PEREIRA

LICENÇA DE CONSTRUÇÃO, LEGALIZAÇÕES JUNTO À PREEITURA E CARTÓRIOS DOCUMENTOS PARA ESCRITURAS

Rua Dr. Athayde Pimenta de Moraes, 682 Nova Iguaçu - RJ
Telefone: 767-0425

FAROL DAS TINTAS

VENDE SEMPRE POR MENOS

TINTAS * ÓLEOS * PINCÉIS * ALVAIADES
GESSOS * COLAS * VERNIZES
TUDO PARA PINTURA

Rua Quintino Bocaiuva, 53/05 - N. Iguaçu - RJ
Telefones: 767-8384 e 767-8388

Comprometido com o pleno desenvolvimento da cidade de Nova Iguaçu, oportunamente o Top Shopping aproveita para saudar os 81 anos do CORREIO DA LAVOURA. Diante deste fato tão raro, as nossas congratulações!

PARABÉNS!



TOP SHOPPING

No coração de Nova Iguaçu.

Late estreia com vitória na Liga de Futsal/98

Foi difícil, mas o Late Clube, da Ilha do Governador, venceu em sua estreia na Liga o Blu/Dal Ponte, por 5 x 3, em Blumenau. Com um show de Vander Carioca, artilheiro da partida com três gols, os cariocas começaram com o pé direito e lideram o Grupo B ao lado da Associação Carlos Barbosa, justamente o próximo adversário do late, confronto para 25/03/98, quarta-feira, às 20h30, na Ilha do Governador.



Late aposta em suas estrelas: Vander, Serginho, Sandrinho e Aguinho.

Tio Sam, que é o outro representante do Rio na Liga, conseguiu um importante empate frente à GM/Chevrolet, de 3 x 3, em Niterói. Este jogo marcou a abertura da Liga de Futsal de 1998. O Tio Sam terá como próximo adversário nesta terça-feira, 24, às 20h30, a equipe do Ulbra (RS).

Campeonato Carioca de Futsal é adiado

O Campeonato Carioca de Futsal, promovido pela A.F.S.E.R.J., adiou o início do campeonato, a pedido de seus clubes filiados, para 18/4/98, sábado, às 15 horas nas categorias de Infantil e Infante-Juvenil, que estão divididas nas seguintes chaves:

Chave A: Brás de Pina CC, Magnatas FS, Canto do Rio, Bangu, Helênico, Piedade e Mangueira.

Chave B: CCIP (Pilares), Olaria, IBC, E.C. Iguaçu, Ascar, Mello TC e Clube Português.

Com sistema de disputa em jogos de ida e volta dentro das chaves, saindo os quatro melhores classificados de cada chave, cruzando Chave A x Chave B, em sistema eliminatório (Mata/Mata) e assim sucessivamente, até a final com 2 clubes.

Lão mantém vivo o Basquete Iguaçuano



O veterano treinador de Basquetebol do I.B.C. Leônidas da Silva Barros, o popular Lãõ, ainda mantém vivo esse esporte, que já foi uma referência positiva para Nova Iguaçu. Hoje, no entanto, Lãõ desenvolve um trabalho voltado especialmente na iniciação de crianças no basquetebol, principalmente nas redondezas do I.B.C., pois é difícil encontrar um garoto que não tenha participado do time com ou sem camisa, conforme Lãõ costuma dividir suas equipes na ocasião do treinamento coletivo. Desta forma, eu, que também iniciei e aprendi a gostar desse esporte, por intermédio desse gênio do basquete iguaçuano, considero de suma importância termos a consciência de que por mais que valorizarmos o trabalho do Lãõ, mesmo assim sempre ficaremos lhe devendo algo.

(Adriano Santos)



Por existir desde 27 de novembro de 1912, o Esporte Clube Iguaçu (entidade sócio-esportiva), provavelmente, é a mais antiga testemunha da trajetória do Correio da Lavoura nesse longo período de atividade, ao atingir 81 anos. Parabéns, pela persistência!

Jorge Marote



Carlos Ferreira

Ao incansável semanário que em 81 anos tornou-se o arquivo vivo de nossa cidade, agradecemos a sua existência. Parabéns Correio da Lavoura

CARLOS FERREIRA E FLÁVIO NAKANDAKARE

Vereadores do PT - Nova Iguaçu



Flavio Nakandakare

CORREIO DA LAVOURA

NOVA IGUAÇU (RJ) - ANO LXXXI - DE 21 A 27 DE MARÇO DE 1998 - Nº 4.171

Segunda Divisão do futebol está repleta de estrelas

Zinho acompanhará de São Paulo, Zico, mesmo como coordenador da Seleção, promete ficar atento. Carlos, goleiro do Brasil na Copa de 86 comanda o Campo Grande, enquanto o treinador Nelsinho Rosa aposta no Internacional. Chamado oficialmente de **Módulo Especial**, começou a Segunda Divisão do Rio, repleta de atrações.

O Campeonato promete ser acirrado, pois apenas o campeão se classifica para a Primeira Divisão do ano que vem. Isso se não houver alguma mudança de regulamento, como é bastante comum no Rio. A primeira fase terá 70 jogos, com 16 clubes divididos em 3 grupos. A Baixada Fluminense será representada pelo Nova Iguaçu (time do Zinho), Mesquita e Duquecaxiense. Os grupos:

Grupo A: Cabofriense, Barra da Tijuca, Internacional, Jacarepaguá, Mesquita e São Cristóvão.

Grupo B: Barreira, Bonsucesso, Céres, CFZ de Rio (time do Zico) e Serrano.

Grupo C: Campo Grande, Duquecaxiense, Goytacaz, Nova Iguaçu e Portuguesa.



Zinho, um dos donos do Nova Iguaçu FC

Ex-Goleiro da seleção Brasileira é o técnico do Campo Grande

Carlos Alberto Galla, Carlão, como é chamado, nasceu no dia 4/3/56. Começou a carreira de goleiro em 72 no juvenil da Ponte Preta de Campinas. Entrou no time profissional em 74 e ficou na Ponte até 83. Foi reserva da seleção Brasileira nas Copas de 78 e 82 e titular na de 86. De 84 a 88 foi goleiro do

Corinthians e em 89 se transferiu para o Futebol da Turquia. Retornando em 90, atuou no Atlético Mineiro, Guarani, Palmeiras e Portuguesa, Carlão encerrou sua brilhante carreira em janeiro de 94. Hoje, Carlos é o treinador do Campo Grande. É uma das estrelas da segundona.



Carlão

Nação Rubronegra volta a ter um domingo de alegria

A maior torcida do Brasil, com certeza a mais apaixonada e que vinha sendo escoraçada pelas torcidas do Botafogo, Vasco e Fluminense, depois de ser humilhada pelo Vasco da Gama (4 a 1) no Campeonato Brasileiro, atropelada no Torneio Rio-São Paulo, nocauteada pelo Vitória da Bahia por 5 a 0 (Copa do Brasil), voltou a ter um domingo de alegria ao derrotar o campeão do Torneio Rio-São Paulo pela contagem de 3 a 0. Pode-se até dizer, carinhosamente, que se tratou de uma mini-goleada. Teve até choro de Bebeto, mais uma vez, após sua justa expulsão por indisciplina, logo ele que parece não admitir ficar fora da seleção brasileira, como quem se julga proprietário de uma vaga permanente em todas as Copas do Mundo.

A Nação Rubronegra merece esta festa, depois de tanto sofrimento sob o batuta do competente Paulo Autuori. Joel Santana, que o substituiu, parece alguém mais afinado com a alma rubronegra. Sua simples presença, na direção técnica do time, já



Os adversários tremem quando vêm a Nação Rubronegra reunida no Maracanã.

devolveu ao Flamengo aquela garra que sempre foi a marca tradicional do clube da Gávea.

FUTSAL

ADRIANO SANTOS

Pré-Mirim do Brás de Pina está tinindo

A equipe do pré do Brás de Pina CC, tradicional equipe de futsal carioca, está treinando firme, com destaques para Guilherme e Diego, este último podemos até considerá-lo um mini-veterano, pois pratica este esporte há mais de 5 anos. O craque Dieguinho, (foto), que vem voando baixo nos treinamentos, se continuará assim deverá ser um dos grandes destaques do campeonato.



Gilbertinho deve estar com aquele "bico"

O pivô do E.C. Iguaçu, Gilbertinho, que diga-se de passagem é um dos meus preferidos para esta posição, deve estar com aquele "bico" costumeiro, quando algo não lhe agrada. Devo dizer que eu não esqueci do seu aniversário e aproveito aqui a ocasião para parabenizá-lo por esta data. São apenas 10 anos, portanto ainda há tempo de você virar flamenguista. Pense nisso, Gilbertinho.



Liga de Futsal. É bom acompanhar

A Liga de Futsal que se iniciou no dia 13.03.98 é, sem dúvida nenhuma, o maior campeonato neste esporte, onde encontram-se os melhores jogadores do mundo e treinadores super-competentes. E para maior comodidade dos adeptos desse esporte, terá a cobertura das principais emissoras de televisão. Acho importante que os atletas que disputarão o Campeonato Carioca de Futsal acompanhem esta competição e escolham um clube para torcer. Isto vai ajudar o crescimento do futsal.

Um forte abraço

Sr. Maurício (Tim Maia do Iguaçu), Juan (pré), Vivinho (IBC), Fred (IBC), Antonio (Vandame), Júnior (técnico), Alexandre (Assessor da Liga de Futsal/98).