

# CORREIO DA LAVOURA

PREÇO DESTE EXEMPLAR: R\$ 0,30

DE 20 A 26 DE JANEIRO DE 1996 - Nº 4.067

NOVA IGUAÇU (RJ) - ANO LXXIX

## Contribuintes poderão quitar débito com IPTU até o dia 31



FOTO: RAJANE WISPO

Para o Secretário Municipal de Fazenda, Humberto Carlúcio (foto), a anistia provocou uma procura por parte dos contribuintes em atraso que supera todas as expectativas. Por isso o Governo decidiu esticar o prazo para o pagamento até o dia 31 (Página 2)

## Falta de Postura

Nova Iguaçu é uma cidade onde aquilo que se convencionou chamar de postura, ou seja, o cumprimento, por parte dos municípios, de alguns deveres de ordem pública, parece não existir. Ou melhor, o Governo Municipal exime-se dessa competência, que lhe é inerente.

Aqui, de modo acintoso, todas as infrações de ordem pública são permitidas: na exposição de produtos à venda no comércio varejista, no estacionamento abusivo de veículos sobre o passeio público, empurrando inapelavelmente o pedestre para o meio da rua, na derrubada indiscriminada de árvores ou no depósito de lixo em toda área "disponível".

Mas o que mais nos assusta e incomoda é a "localidade" dos camelôs nos espaços naturalmente proibitivos. Este é o caso do caracol da passarela que liga o centro comercial (em

frente a Catedral) ao lado residencial da cidade (Rua Bernardino Mello), sobre o leito da estrada de ferro.

Ali, ambulantes vendem de tudo, tumultuando de modo insuportável um dos dois únicos acessos para o grande número de pedestres que transita diariamente de um lado para o outro da cidade.

Na passarela, enfim, temos o retrato sem retoques de uma cidade onde o cidadão-contribuinte-eleitor (como diria Hélio Fernandes) é permanentemente atropelado por aqueles que lesam o fisco, a título de sobrevivência, ante a complacência de um governo que, em termos de prestação de serviços públicos, se fosse hoje julgado por todos nós, municípios, seria estrepitosamente vaiado ao desfilar na única passarela existente no centro desta cidade abandonada.

## Começa a corrida em busca do material escolar

É grande a expectativa entre os pais e professores em relação ao início do ano letivo de 1996, e já se nota um aumento significativo na procura de material escolar junto às casas do ramo. É o caso das lojas Parque dos Brinquedos e Iguaçu Papelaria, que além de livros didáticos possuem uma grande variedade de produtos escolares.

Segundo o gerente do Parque dos Brinquedos, Paulo Cesar, as compras nesta época aumentaram consideravelmente, o que é esperado um volume de vendas 60% superior ao registrado no ano passado. Ele lembra que as vendas vêm registrando crescimento desde o mês de dezembro de 95, quando já havia uma grande procura por parte dos consumidores.

Muitas pessoas utilizaram o 13º para adiantar a compra do material escolar. Mas estamos tão confiantes nas vendas que pretendemos contratar novos funcionários para atender a demanda - anunciou.

Para Sebastião Peres, gerente da Iguaçu Papelaria, o maior pique foi mesmo em dezembro e para os próximos meses as compras estarão mais restritas aos livros didáticos, que começaram a ser solicitados aos alunos pelas escolas desde a primeira semana de janeiro.

Os clientes procuraram nos lojas justamente no fim do ano passado, quando havia mais dinheiro em circulação, e agora o movimento é normal. Pode ser que aumente na última semana de janeiro, mas a procura maior será pelos livros escolares, avalia Peres.

Apesar de opiniões opostas a respeito da demanda, os dois concordaram que a grande vedete deste ano serão os materiais destinados para os alunos de 1ª a 2ª séries. Entre eles, o caderno de 6 matérias da Tilibra, que está custando R\$ 1,40 na Parque dos Brinquedos e R\$ 2,50 na Iguaçu Papelaria.

Outros itens que têm consumo certo são a caneta hidrocor Neopem com 12 canetas, que está custando um preço médio de R\$ 3,00, e as mochilas, que variam entre R\$ 4,00 e R\$ 31,00, na Parque dos Brinquedos e R\$ 7,50 e R\$ 37,00 na Iguaçu Papelaria.

Um dos recursos mais utilizados pelos dois estabelecimentos na tentativa de ganhar o cliente, consiste em facilitar as compras a prazo. Para isso existem 3 formas de pagamento: a crédito, crediário, cheques pré-datados e cartão de crédito.

O gerente da Parque dos Brinquedos ressalta que nos meses de outubro e novembro, o estabelecimento realiza um trabalho junto às escolas oferecendo parceria na confecção de suas listas de materiais.

No rastro das promoções, as duas lojas assecuram 10% de abatimento em média para as compras à vista, sendo que a Iguaçu oferece o desconto para as compras acima de R\$ 50,00. Com isso, tanto o sub-gerente Peres, quanto o gerente Paulo Cesar mantêm uma disputa saudável para ganhar a preferência do consumidor.

Procuramos incentivar o consumidor a comparar, conhecer, e até mesmo aqueles que não possuem listas de seus colégios aqui, podem receber um desconto da loja, concluiu Paulo Cesar.

FOTO: SÉA SILVA



Nas casas especializadas no ramo de papelaria-livraria já é grande a procura de pessoas interessadas na compra de material escolar

## ney Crespo

VENTO, CHUVA, LIXO, ALAGAMENTO, MORMAÇO... NOVAMENTE CHUVA COM VENTANIA, DETRITOS, ALAGAMENTO, PERÍODO CURTO DE ESTIAGEM, MORMAÇO E... (ÉPA!) MARASMO!



## Crise marca o 163º aniversário de Nova Iguaçu

População abandonada não tem motivos para comemorar

Nunca o município de Nova Iguaçu havia comemorado seu aniversário de forma tão triste e desmotivada. No dia em que completou 163 anos de fundação, a cidade se mostrou, como jamais fora, quase completamente arrasada e falida.

Naquela manhã de segunda-feira (15 de janeiro), enquanto era celebrada na Catedral de Santo Antônio de Jacutinga a missa de Ação de Graças pelo aniversário da cidade, era possível ouvir no ar algo que não fazia parte das boas recordações que todos temos de nosso município.

Era a população iguaçuana, que se sentia naquele dia ainda mais triste e desmotivada pela degradação da vida na cidade. Eram milhares de cidadãos tentando se deslocar pelas ruas de Centro, fugindo dos buracos, do lixo, do asfalto, dos ladrões e das calçadas repletas de ambulantes.

Era o apelo dos funcionários públicos municipais principalmente aposentados, que já não sabem a quem recorrer para receber seus salários. Muitos ainda não receberam sequer o pagamento referente ao mês de outubro de 1995.

Conclui na página 5

Nossa Memória

Mudança na sede da Freguesia



Com a entrega, ao tráfico, da Estrada de Ferro Dom Pedro Segundo, cogitou-se da transferência para o arraial de Maxambomba, da Matriz da Freguesia de Santo Antonio (da aldeia) de Jacutinga. Os paraupebas, por intermédio do Deputado (Assembleia Provincial) Bento Pinto Ribeiro Pereira de Sampaio, residente na dita Freguesia, teve aprovada sua indicação, transformada em Decreto (nº 1.267, de 29 de novembro de 1862). Assinado pelo Presidente da Província do Rio de Janeiro, estabelece em seu Art. 1º: "A sede da freguesia de Santo Antonio de

Jacutinga fica transferida para o lugar denominado Maxambomba, nas proximidades da estação da estrada de ferro D. Pedro II", Art. 2º: "A escolha do terreno em que deve ser edificada a igreja matriz e construído o cemitério será feita pela Câmara Municipal de Iguaçu de acordo com o parócho daquela freguesia". Presidiu o desembargador Luiz Alves de Oliveira Barão (Foto da Coleção Arruda Negreiros, dia de Finados de 1931, vendo-se a dita Matriz, ainda com as duas torres originais, Arquivo do IHGNI).

Apelo cultural:

Colégio Leopoldo - Pedreira Vigné S.A. - A Popular João Batista Lubanco - UNIG - Pedreira N. S. de Fátima

Contribuintes poderão quitar débito com IPTU até o dia 31

Tendo como prova o haver ocorrido no último dia previsto para o pagamento do IPTU atrasado desde 1990 com anuidade (13/01), o secretário municipal de Fazenda de Nova Iguaçu, Humberto Carlioso, revelou que a procura surpreendeu todas as expectativas. Com isso, o secretário decidiu esticar o prazo para pagamento até o dia 31/01.



Humberto Carlioso

Segundo o secretário, cerca de três mil documentos foram requeridos por contribuintes que resolveram quitar suas dívidas com a Prefeitura. O grande trunfo da administração municipal ocorreu na isenção de 100% de multas e juros para os inadimplentes. Com isso, a arrecadação sobiu de 35% para 80%, contribuindo de forma positiva para a ampliação da receita municipal.

"Os iguaçuenses entenderam a nossa proposta e procuraram a Tesouraria da Prefeitura", afirmou.

Anunciado com o sucesso da anistia para o IPTU, Carlioso espera ampliar o número de contribuintes de 70 para 200 mil ainda em 1996. Para isso, o secretário implantou algumas mudanças no processo de arrecadação municipal. Entre elas, ele destaca o convênio firmado com o Banco do Brasil para o recebimento dos impostos, e o envio dos carnês pelos Correios para as residências dos contribuintes (a partir de fevereiro) e a diminuição de 50% da Taxa de Incêndio.

"Queremos tirar o contribuinte da prefeitura, e facilitar para o

tamento a terminais de computadores, com o objetivo de solucionar os casos que necessitam uma 2ª via do imposto ou até mesmo de um recadastramento.

— Será uma espécie de Teletaxi, onde cinco telefonistas estarão com suas linhas acessadas a um computador e a população ganhará uma nova arma para solucionar rapidamente os problemas relacionados com o imposto predial", analisou.

RECLAMA O LEITOR

Trânsito



A cada dia que passa o trânsito em Nova Iguaçu fica pior.

Segunda-feira desta semana, peguei um ônibus circular da Niturvia, em frente a Receita Federal, na Rua Anacleto Pimenta de Moraes Eram exatamente 10h30m. Cheguei ao Colégio Leopoldo às 11h20m. Portanto, quase uma hora de viagem. A irritação dos passageiros era geral. No trânsito da Rua Afonso Pimenta — a rua mais saturada da cidade — existe um trecho crítico entre a Prefeitura e Av. Gov. Roberto Silveira. Ali, ninguém consegue andar. Devido às frequentes obras (agora com o Shopping), os engarrafamentos passaram a ser constantes.

Solicitamos ao Serviço Municipal de Trânsito, juntamente com a Polícia Militar — enquanto não derem uma solução para a Rua Afonso Pimenta, a inauguração do Shopping — para que coloquem guardas permanentemente ali, com o objetivo de orientar e ordenar o fluxo de veículos naquelas duas importantes arteriais.

Niturvia

Reclamamos dos usuários da niturvia, linha que serve ao lado residencial da cidade, depois das 19 horas, os intervalos são muito longos, causando revolta no grande número de passageiros que dependem desses ônibus para atravessar a cidade.

Boldrim volta a destacar a importância do Setranspani

O deputado estadual Eram Beldrim, reportando-se à sessão da Comissão de Constituição e Jurisprudência do Senado, em 29 de novembro de 1995, destacou a importância do Setranspani, entidade que atua na regulamentação das atividades dos transportadores de passageiros de Nova Iguaçu.



Venho promovendo cursos de treinamento de pessoal, alfabetização, cursos livres, seleção de pessoal e outros projetos sociais. Por todos os municípios do Estado, o Setranspani se faz credor de nossa atenção.

Queimados terá nova fábrica da Coca-Cola

Quatro dos maiores fabricantes dos refrigerantes da Coca-Cola de país anunciarão na última semana que o município de Queimados foi escolhido para sediar sua mais nova unidade produtora. O localizador será uma área de aproximadamente 70 mil metros no distrito industrial do município, de onde saíro os refrigerantes que abastecerão mercados consumidores do Rio de Janeiro, São Paulo, Minas Gerais e Espírito Santo.

O grupo, formado pelas empresas Goncalves, Sarmiento, Porto Real e Perma, investirá a partir de março R\$ 100 milhões nas obras de construção e instalação de equipamentos na nova fábrica.

A produção de refrigerantes deverá ser iniciada já no mês de outubro próximo, quando a unidade já terá capacidade de operar com 1/5 de sua capacidade total. Em três anos, prazo estimado para que seja atingido o ritmo de plena atividade, a unidade será capaz de produzir nada menos que 750 milhões de latas e 250 milhões de garrafas de refrigerantes.

A gestão de utilidade-obra foi um dos fatores que mais despertaram o interesse das autoridades estaduais e municipais, empenhadas em trazer a nova fábrica para o Estado do Rio. Durante as obras serão empregados cerca de 350 trabalhadores apenas nas obras de construção civil, e é prevista a oferta de outros mil empregos diretos.

CORREIO DA LAVOURA

JORNAL FUNDADO A 22 DE MARÇO DE 1917  
 POR SILVINO DE AZEREDO  
 REDACÇÃO E OFICINA: R. LUÍZ LAMBERT, 91  
 TELEFAX: 787-2725 CEP 26.215-320  
 EDITOR CHEFE  
 ROBINSON BELEM DE AZEREDO  
 DIREÇÃO ADMINISTRATIVA  
 GERSON BELEM DE AZEREDO  
 DIREÇÃO COMERCIAL  
 LÉILA FERNANDES  
 PLANEJAMENTO GRÁFICO  
 NEY CRESCIO  
 COLABORADORES:  
 Amur Cantalejo, Ewerton de Vasconcelos Silva,  
 Hay Alberto, Mônica Junior, Cezar Martins, Ino A. Waschenfelder,  
 Sônia Ruzicka, Sorana Maia de Camargo Barbosa, Paulo G. dos Santos,  
 Margarette Soares (reportagem), Silvério Martins (diagramação), Ivo  
 Silva (Ilustrações).  
 Edição Eletrônica: StudyGroup, 787-5233  
 Fórmula e Impressão: Tipográfica Comunicação Integrada  
 (Rua André Cavalcanti, nº 78 - Rio de Janeiro - RJ)

**Luigi Calvano**  
 Luigi Calvano nasceu aos 91 anos de idade, no dia 15 de janeiro, em emigrante italiano, naturalizado e radicado no Brasil desde 1930. Começou a primeira sociedade de jornalistas de Nova Iguaçu e na Braxela, junto com seu irmão Calvano Salvores e amigo Altamiro Barreto.  
 Não tarde deixou o ramo da venda de panis para dedicar-se ao trabalho de jornalista, quando chegou a trabalhar no Bar São Luis, em 1948, próximo a estação ferroviária e ao lado do Bar Olé, quando tornou a conhecida sociedade Luigi & Paulo.

**Luigi Calvano**  
 (Missa de 7ª dia)  
 Nicoléte e Lidá, netos e netas, comemoram com unção para o falecimento de seu querido pai, logo após a missa de 7ª dia, no dia 21 de janeiro, às 10h30m, na igreja de 7ª dia que se realizará neste domingo, às 9h30m, na igreja N. S. Fátima e S. Jorge. E desde já esclarecemos que não se trata de uma missa que acontecerá a esse ato de 19ª missa.

**Ilka Pimentel Marques**  
 (Nota de Falecimento)  
 Após alguns meses de enfermidade, veio a falecer no dia 11 de janeiro (sexta-feira), no Hospital Espírito Santo, onde encontrava-se internada, a Sr. Ilka Pimentel Marques, financieira aposentada da Prefeitura de Nova Iguaçu.  
 Dona Ilka contava 79 anos de idade e ultimamente encontrava-se muito doente, sem sofrer um derrame ou outra complicação renal. Ela era viúva, e deixava um filho. Ora vivo, notas e bênçãos.  
 Seu sepultamento ocorrerá no sábado, dia 12, no Cemitério de Nova Iguaçu, pela manhã, com grande acompanhamento de amigos e parentes.  
 A missa de 7ª dia foi celebrada ontem, às 18h30m, na Igreja de N. S. de Fátima e São Jorge.

## NEGÓCIO É O SEQUINTE

Arthur Cantalice

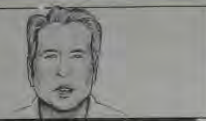

### Na Delegacia (1)

Na terça-feira fui a uma Delegacia de polícia da Ilha do Governador a fim de prestar depoimento como testemunha de uns espancamentos cometidos por "seguranças" comandados por um vereador carioca chamado José Moraes.

Moraes é comodoro do late Clube Jardim Guanabara, entidade que ocupa duas praias que sempre foram de uso público. Por causa disso, foi criada uma Comissão Parlamentar de Inquérito (CPI) na Câmara Municipal do Rio. No dia em que os membros da CPI foram ao late Clube fazer uma investigação, o tal vereador-comodoro ficou furioso.

Um sujeito é capaz de qualquer desatino. É foi isso que aconteceu com José Moraes. Contratou um bando de capangas — os chamados "seguranças" — e as violências começaram antes mesmo da chegada dos membros da CPI. Foram espancados um cidadão que, com um cartaz de cartolina nas mãos, exibia seu protesto contra a privatização das duas praias, e um jornalista que fotografou as primeiras agressões.

Vi tudo. Logo que cheguei ao local para fazer meu trabalho de repórter, observei que algo de estranho estava ocorrendo. Vi quando os tais "seguranças" começaram a ficar concentrados junto à portana do clube. Contei 15 deles. Minutos depois a pancadaria foi iniciada. Tremenda covardia, sob os ordens de José Moraes.

Os dois espancados foram à 37ª DP registrar a ocorrência, compareceram a um ambulatório do INSS, o jornalista foi, depois disso, a uma clínica particular (o INSS o aparelho de radiografias estava parado). Ele sofreu lesão do menisco e do ligamento do joelho direito. Depois de ter a perna engessada, o jornalista e o outro cidadão — de nome Genival Barbosa — foram submetidos a exame de corpo delito no Instituto Médico Legal. Depois de tanta coisa, o mais natural deveria ser rápido processo que resultasse na punição, pelo menos, do principal culpado, isto é, do mandante das violências cometidas. Pura lixidão!

### Na Delegacia (2)

Esses fatos ocorreram em outubro, mas como inquérito policial é sempre demorado, só agora as testemunhas foram chamadas. As pessoas que costumam ocupar seu precioso tempo com a leitura desta coluna, já conhecem esse lamentável episódio, pois na época o relato foi à delegacia para descrever tudo de novo.

Compareci à Sala dos Sindicantes, à

procura do detetive-inspetor que havia assinado a intimidação, cujo nome oficial é convite, mas que nos advertiu: O não comparecimento no dia e hora marcados resultará no nosso enquadramento em determinado artigo do Código Penal.

O detetive-inspetor pediu que eu esperasse um pouco. Depois de alguns minutos, me chamou. Identifiquei-me, disse a ele a razão da minha ida lá: Ele falou: "Ah, esse inquérito foi avocado pelo delegado. O senhor pode ir no andar de cima, bate na porta do delegado e pergunta pelo inspetor José Carlos, ele vai tomar seu depoimento".

O delegado me disse que o José Carlos estava almoçando, mas deveria regressar logo. Sentei num banco, esperei mais alguns minutos. O detetive-inspetor voltou do almoço, pediu que eu aguardasse um pouco mais. Finalmente, chegou o momento do tal depoimento. PACientemente, fui relatando o que vi naquele dia de outubro. Tive que responder as perguntas intere os santis simas, tais como estas: Como o senhor sabia que eram seguranças? Qual o interesse que o senhor tinha em fazer a matéria sobre inspeção de uma CPI? O senhor escreve sobre assuntos políticos? O senhor viu o vereador mandar espancar alguém? Por que o senhor contou o número de seguranças e não contou o número de manifestantes, dizendo, apenas que eles eram pouco mais de meia-dúzia?

Com aquela paciência que Deus me deu e a hipersensitividade em roubar, fui respondendo. O delegado, que interveio várias vezes, deu-me a impressão de estar torcendo pelo violento José Moraes. Num determinado momento, o delegado desabafou: "Se esse depoimento chegar ao Fórum, um promotor ou um juiz não darão o menor valor". Responди que não estou interessado na opinião do promotor ou do juiz, que tinha ido à delegacia em atendimento a uma intimidação e que a mim só interessava relatar os fatos presenciados. Fiz um comentário depois de assinar o depoimento: "Tenho alguma experiência de vida e sei que isso vai dar em nada". Alguém dúvida?

### CIEP é Escola

O Prefeito de Belford Roxo, Mair Rosa, acha que famílias que moram em áreas sob o risco de desabamento, devam ser removidas para um Ciep. Alguém precisa dizer ao lustre prefeito que Ciep é escola, não é lugar apropriado para isso. Bem mesmo seria um quartel onde há alojamentos, banheiros, refeitórios, área para lazer, etc.

### INFORME PUBLICITÁRIO



ESTADO DO RIO DE JANEIRO  
PREFEITURA MUNICIPAL  
DE NOVA IGUAÇU

### ATENÇÃO, CONTRIBUINTE:

Não deixe de pagar os seus impostos em dia. Agindo assim, você estará contribuindo para a efetiva realização de obras em todo o Município de Nova Iguaçu. E poderá, também, exigir do Governo Municipal a prestação dos serviços públicos tão necessários à melhoria da qualidade de vida de todos nós.

## Conversa Fiada

SÉRGIO FONSECA



### Canto Gregoriano (A memória de meu irmão Luiz)

Não é, por me gabar, não, mas eu também já fui criança.

Para mim, o início do meu tio-avô Gregório era o maior sítio do mundo, pois começava em Barcelona, na Espanha, e vinha acabar na serra de Mesquita, onde passei a minha meninice.

Nesse litoral natal garimpei muito o ouro limpo da laranja, tanterinas e araçás e todas as esmeraldas e turmalinas dos abacates, limões e mangas-espada.

Não é por me gabar não, mas eu também já fui Paes Leme.

Irmão de minha avó Juliana, tio Gregório é um galeão espanhol ancorado em minha lembrança. Parecia até que estou vendo a sua figura escura, camiseta branca, de meia, salpicada de nódoas de banana, calça de brim cáqui e os indefectíveis tamancos. Não me lembro nunca de tê-lo visto com outro tipo de calção.

Tinha uma agilidade, um senso de direção e uma acuidade visual impressionantes, sobre tudo num homem de sessenta e poucos anos.

Era capaz de, em plena madrugada, cá de baixo, a uma distância de quinhentos metros, pressentir ou perceber a presença de gente estranha lá no sítio e, ato contínuo, munido de exemplar bravura e de espingarda de calibre tão grosso quanto a sua coragem, subir a serra, sozinho, dentro da escuridão, para identificar ou capturar o intruso.

Tinha ainda o senso prático comum à maioria dos lavradores e uma confiança ilimitada nas coisas da natureza. Aqui parece que a respiração também era verdadeira.

## Ney Alberto



### Extermínio à moda antiga

Conheci um **fluminense** que torcia pelo Botafogo. Esta duplicidade clubicista tem suas bases no ano de 1502. É que alguns vascoianos (seguidores de Vasco da Gama), navegando e driblando os acidentes geográficos do litoral do futuro trapezadão do mundo de futebol, viram a entrada da Baía de Guanabara ou de Niterói (já nomeadas pelos nativos) e julgavam que fosse a foz de um braço de água doce: Rio (visto no mês de Janeiro). No mapa de Reys-boeck (1624) uma palavra registra o início da confusão futebolística: **flumen**. Assim os naturais das ilhas e da margem do Rio (de Janeiro), seriam chamados de fluminense. **flumen**, em latim, quer dizer rio.

Neste paraíso viviam os índios tupinambás (tamiois para os adversários) que caíam em desgraça a partir do momento em que se associam aos franceses (profestantes), liderados por Villegaignon. O jesuíta José de Anchieta — considerando-os hereges e endemoniados — quis vê-los destruídos a "ferro e fogo". Depois do massacre, escreveu J.A.: "Quem poderá contar os gestos heróicos do chefe frente aos soldados na imensa mata! Certo é sessenta as aldeias incendiadas, mil casas arruinadas pela chama devoradora, assolados os campos, com suas riquezas, passando tudo ao fio da espada."

Mais tarde, (1583), num "teatrinho", encenado por índios vindos de outro território, encenou-se o representante de Jesus. "É mais — Paranguecu, Jacuminga, Moró, Sarigueta, Guirín, Pindoba, Pariguguçu,

Curava fendas e machucados; nos brachos e na gente, usando arvas apañadas aqui ou ali, nessa ou naquela capoeira.

Saltava dos ventos e das chuvas, das luas e das marés; do brilho intramrenta ou fixo das estrelas muito mais do que qualquer almanaque de farmácia.

Com um excelente humor e uma cintilante inteligência matava vivia a nos propor, meninos e meninas, questões e adivinhas, no quintal de sua casa, ao pé do fogo, em torno do qual postava de reunir e manter a família.

Não é por me gabar, não, mas eu também já fui menino.

Tanto que de fogo é feito também o mais denso mistério que eu trouxa comigo daquele tempo: o das noites de S. João.

A meia noite, era fatal bo Gregório nos encantar e assustar a todos, andando, descalço, sobre uma esteira de brasa da fogueira. Nunca, consegui compreender aquilo. Como, de resto, não consigo agora compreender por que estou escrevendo estas linhas.

Talvez o menino que fui tenha sentido vontade de contar vantagem.

Não é por me gabar, não, mas eu também já fui feliz.

PS — Quando entrei pra Faculdade de Filosofia, bo Gregório morreu.

Acho que, na sua simplicidade, ele pensou que a gente não precisasse mais dele.

### Tabuleta

Por culpa tua,

por tua única culpa,

que tu me dá

alinda vou, sem alvorço,

andar com uma tabuleta

no paspoco

assim:

PROCURA-SE UM EU SEM MIM

**Ney Alberto é pesquisador do Instituto Histórico de Nova Iguaçu**  
(Trabalho de "O CASO BANQUAD", de 14/01/1986

## PASSATEMPO

Barragem de Macaíba



Sebastiãozinho - gente da melhor qualidade - não morreu em consequência das flechas do Tãã, com muita fé cristã, foi morto a varadas, num circo romano. São Sebastião não gostou, certamente, de ter sido escolhido para Padroeiro da, hoje, cidade do Rio de Janeiro, porque a maravilhosa topografia presenciou a chacinha aos tupinambás (famulos). Os vários grupos de exterminio - todos sob a cruz do Cristianismo - mataram mais de cem mil índios (ao redor da Baía de Guanabara e Bayada Fluminense e Sepetiba). No ano de 1567, graças à pólvora, as tropas de Mem de Sá e Estêvão, derrotaram os tambois (antigos nativos, etc.) e os pouquíssimos franceses

(protestantes), deixados por Villegaignon. Naquela data (20 de Janeiro), Mem de Sá transferiu os fundamentos da cidade de São Sebastião para o Morro de São Januário (do Castelo). Estácio - depois de uma flechada (pena que não foi no rabo), estacionou... Dai surgiu a palavra - estacionamento.

Marin Afonso de Souza, em 22.1.1532, fundou a Vila de São Vicente (o primeiro município do Brasil). Sua maior produção foi a de apúcar. Marinha saiu o inventor da expressão - lar, doce lar... De lá doce, o apúcar, uma droga, ajudou o desenvolvimento do diabetes colonial.

\* 22 de janeiro marca, também, a chegada ao Brasil (Salvador), da pesadíssima patota de D. João, com toda sua curúlia, que fugia das tropas de Napoleão (bom na parte de querer dominar o Mundo), D. João e a Real Família, em aqui chegando, inventaram o eca-suavai, as cocaias nas virilhas, o ato de guardar ossinhos de galinhas nos bolsos (para chupá-los mais tarde), D. João foi, também, o mais famoso cabrão (chifrudo) que Portugal nos mandou. Logo, D. Pedro III, era filho da... Desde aqueles tempos os brasileiros já queriam fazer parte do Primeiro Mundo...

## NOSSA GALERIA

O Grêmio Recreativo Cultural Escola de Sirmis do Colêgio FuLira, formado por crianças da Baía-Fior de Nipoitins, abriu, na cidade de Nilo (Regainita) o Carnaval AMENDIUM CRISTIANO EMILIO, flôr, é entusiasmado Presidente da agremiação, e assume outras atividades: Mestre da Bateria "Mimi" e professor de ritmos mestres-sala



## INDICADOR MÉDICO

MÉDICOS • DENTISTAS  
PSICÓLOGOS • CLÍNICAS  
LABORATÓRIOS •  
ÓTICAS FARMÁCIAS •  
SERVIÇOS

## Pronto Diagnóstico

ESPECIALIDADES CLÍNICAS E CIRÚRGICAS  
ORTOPEDIA E FISIOTERAPIA

Consultas e Exames  
Particular - Convênios

Rua Cap. Gaspar Soares, 197 - Centro  
Nova Iguaçu - CEP 26285-040

767-6713  
767-8883



## Clínica de Fraturas

CENTRO DE REABILITAÇÃO  
Ortopedia • Traumatologia • Fisioterapia •  
Radiologia Óssea

Dr. Arnaldo Luiz Blum, Dr. João de S. Gaspar,  
Dr. Roberto Aruda e Dr. Sebastião H. Mattos Netto

RUA FRANCISCA MELO, 104 - CENTRO  
NOVA IGUAÇU TELEFONES: 667-3133

## CELSO MARTINS

Quem vê cara...



Desde muito criança aprendi com meus pais, e depois a vida me reforçou este ensinamento, que de modo nenhum devemos julgar as pessoas segundo as aparências. E assim agindo, de certa forma temos tudo para - errar em toda a feia!

Mês de dezembro de 1995, Os alunos da escola noturna compreensivelmente estão com os nervos à flor da pele diante do resultado das provas finais com aprovação nestas disciplinas, dependências em outras, talvez até reprovação em todas, enfim, é uma época de intensa tensão emocional.

Licenciado em tanto Biologia (matéria em que sou licenciado desde o distante ano de 1986) como Física, esta última em regime de dupla regência, supindo uma falta crônica de professores na rede estadual do Rio de Janeiro em tal matéria, tendo-se por causa inclusive a misteriosa salariedade que nos é depositada no Banco ao final de cada mês. Em Física diversos alunos ficaram comigo em recuperação. Mais duas semanas de aulas intensivas e nova avaliação da aprendizagem, coisa que, sinceramente, é uma tremenda farsa. Mas... dura lex, sed lex. Se assim entenderem as autoridades educacionais desde 1972, com a deformação do ensino em nome de uma Reforma que deixou muito a desejar, então é cumprir a legislação e vamos que vamos! Devo dizer que ficarem em Física comigo alunos com uma tremenda falta de base em matemática, alguns sequer sabendo como é que se divide um valor numérico por um divisor que tenha dois algarismos! Isto mesmo que o caro leitor acabou de ler! E alunos do 2º grau. Vamos em frente.

Vamos jovem aluno, muito bonita por sinal, me procura para saber se o professor de Geografia havia chegado ao colégio. Deveria chegar às 18h 20min e já eram 20 horas. Pouco depois meu colega chegou. Não vou aqui analisar a razão do atraso do colega. Tenta agir à sua maneira. Nunca apenas voltar à tónica inicial desta crônica. Quem vê cara não vê coração. Aquela linda adolescente estava preocupada porque só ficaria em Geografia. E queria logo decidir que aliar a opção que a mãe estava internada num hospital não aqui no Rio de Janeiro, porém em Belo Horizonte.

Achei aquilo estranho e pedi detalhes. E a moça que aparentemente estava tranqüila, sorridente sereno, olhos vivos, cabelos soltos ao ombro, a juventude em flor, por dentro era uma agorria só. A mãe de apenas 44 anos de idade, em razão de ter tido um febre reumatóide, já fizera três cirurgias cardíacas e agora talvez desse-se fazer a quarta em curto espaço de tempo depois da última intervenção cirúrgica. Dirá alguma: a moça estava apontando. Quer dizer, mentindo. Não. Ela estava a dizer a verdade porque apareceu de repente outra colega e, depois de me cumprimentar, vai direto às suas amigas e quer saber se a mãe desta já havia sido operada.

Tentará alguma exortação amiga, apresentando sincera mensagem de esperança em palavras simples. E só fazê-lo, eu viágitamos em seu olhar jovent.

## ÓTICA ALEMÃ

DETTLING & CIA. LTDA.

\* ÓCULOS MODERNOS • CONSERVTOS • SERVIÇO RÁPIDO E EFICIENTE

AVIAMOS RECKETAS PARA O MESMO DIA  
Rua Otávio Tarquínio, 61 - Nova Iguaçu - RJ



## Dr.ª Rosa Maria Facuri Raphael

PSICÓLOGA CLÍNICA

Integrante da Equipe Técnica de Psicologia do Juizado de Menores de Nova Iguaçu  
\* Assistência simultânea às Varas de Família da Comarca

PSICODIAGNÓSTICO E PSICOTERAPIA, ORIENTAÇÃO DE GESTANTES E TERAPIA DE CASAS -  
CONVÊNIO: OUROCARMINA, CREDICARD, MASTERCARD, DINER'S CLUB, CASSI, CABERJ, GEAP,  
FASBEMGE E COLÉGIO LEOPOLDO - DE 2º A 6º FEIRA; DAS 13h ÀS 20HORAS

Seu casamento vai mal. Sua relação acabou. Acabou? ... O que resta de afetividade por ele (a)? Por que vocês estão agindo desse forma? Por que agredem-se tanto? Por que a distância? Que posição assumiu? ... Brigar, cobrar, lamuriar, chorar, beber, trair? Você desconfia que há mais alguém. Há mais alguém? Há possibilidade de reconstruir? Você deseja reconstruir? Que tipo de relação haveria depois? Já conversaram sobre isso? ... Por quê? Como ele (a) reagiria?

Numa separação, como reatam afetados os filhos? Você teme perdê-los? Como vai ficar sua vida emocional e financeira? Que ex-esposo (a) você lerá, um (a) amigo (a) ou inimigo (a)? E (a) realmente saberá da sua vida? Há necessidade de concólio? Como vivê-lo? Quais os direitos legais de cada um? Seria bom ter a oportunidade de conversarem simultaneamente com psicólogo e advogado? ... Nós podemos proporcionar-lhes isso.

RUA PROFESSOR PARIS, 68 - NOVA IGUAÇU - RJ - FONE 767-5862



Ser previdente é estar sempre assim!



## Dr. Ivan Fonseca

Cirurgião-Dentista CRO/RJ - 2054

CLÍNICA GERAL - PÉRIODONTIA - RX

3ª, 4ª e 5ª feira, das 08 às 12 horas e das 14 às 18 horas.  
Mantém convênios

Estrada Feliciano Sodré, 2139 - salas 5, 7 e 9.  
Tel.: 796-2804 - Mesquita - Nova Iguaçu RJ

## Dr. José Maria de Azevedo

CLÍNICA DE CIRURGIA PLÁSTICA

- LIPOASPIRAÇÃO no abdômen localizada no abdômen, cintura, coxas, costas, nádegas, costas, axilas, posteiros, mama grande de homem, etc.
- PLÁSTICA DE MAMA para gurgumã, dimenã, empicamento, surtores, cãnicos,
- PLÁSTICA DO ASSOPO para dimenãção, surtores, Reador, depressões, cãnicos,
- PLÁSTICA DE NARIZ para dental, surtores, dimenã, trãncis, devile de socos,
- PLÁSTICA DE FACE: toas, toas, toas, toas, toas, toas, toas, toas,
- PLÁSTICA DE HãNDAS, cãnicos, surtores de poly quimãndis.

CONSULTAS  
TEL: 768-0313

RUA BERNARDINO DE MELLO, 1.280 - 304 (CENTRO MÉDICO) - N. IGUAÇU - Terça e Quintas das 15 às 18:00 Horas



## FAROL DAS TINTAS

VENDE SEMPRE POR MENOS

TINTAS • ÓLEOS • PINCEIS • ALVIAIDES •  
GESSOS • LAS • VERNIZES •  
TUDO PARA PINTURA

Rua Quintino Bocaiuva, 53/05 - N. Iguaçu - RJ  
Telefones: 767-8384 e 767-8388

CULTURA  
& LAZER

## Colhendo os Frutos

Alguns bons frutos já foram colhidos pela Secretaria de Estado de Cultura e Esporte, à reestruturação do estádio de Maracanã, o brilho da temporada (1995/96) do Teatro Municipal e da Sala Cecília Meireles, os encontros de cultura da interior do Estado do Rio de Janeiro.

Algumas das sementes plantadas no interior frutificaram, viciadas. Talentos e vocações locais estão revelados através de programas que aliam ao Estado as forças municipais, estaduais, ou Ministeriais dos Esportes e Cultura, além da iniciativa de empresas particulares. Um bom exemplo disso é o chamado, "Esporte na Baixada" em que a secretaria, em conjunto com o Ministério dos Esportes e as Prefeituras locais, está construindo Vilas olímpicas em seis cidades da Baixada Fluminense, com quadras polivalentes e pistas de atletismo.

Agenda  
Destaque  
da Programação  
Museu Carmem  
MirandaTat - Carmem Mirandas  
40 Anos de Saúde.

Exposição do acervo permanente e da reconstrução do ambiente do quarto da Casa Carmem e de sua suíte no hotel Copacabana Palace.

Até o dia 31.

Casa França-Brasil  
Cem Anos de Cinema

Cancaletas históricas do talentosíssimo artista Ulysses Cruz.

HÁ PRECISAMENTE MEIO SÉCULO...  
Registrava em suas colunas o CL

Toma posse, no dia 15, o novo Conselho Deliberativo dos Filhos de Iguazu, que elege seu presidente o Dr. Getúlio de Moura e secretário o Sr. Ruanini Elias José. Em seguida, o mesmo Conselho elege a nova diretoria do alvibró, que fica assim constituída: Narciso de Almeida Panalhedo - presidente, Luiz de Carvalho - 1º vice-presidente, e Luiz Soma - 2º vice-presidente. Integram o Conselho Fiscal: Jurandir Pereira de Souza, Luiz Amaral, Manuel José Pinheiro, Paschoal Paladino e Antonio Emilio Alves.

É reorganizado em Belford Roxo, o Diretório Político da UDN (União Democrática Nacional) para 1946, o qual fica assim constituído: presidente - Jesus de Castro Vieira, vice-presidente - José Paulino Alves, 1º secretário - Domingos da Costa Rodrigues, 2º secretário - Pedro Mourão, e tesoureiro - Afonso Cardoso.

O Cine Verde exhibe, dia 20, domingo, jornais Nacional e da Fox, um desenho, a continuação do filme em série "Capitão

## Correção

Ao contrário do que foi publicado na edição anterior (CL, 13/19 de janeiro de 1996), o certo é o seguinte: o Restaurante CASA DO PEIXE funciona de segunda até sexta-feira no período de 11:00h às 23:00h; sábados e domingos, das 11 às 17 horas; Travessa Augusto Rodrigues, 44 - centro de Nova Iguaçu (próximo à Casa Gesson).

América", e o longa-metragem "Assim é a glória", com Wallace Beery, Fay Bainter e Reginald Owen.

Moradores do bairro Juriti, na Posse, contando com a boa vontade do Prefeito Manuel Augusto da Silva em atender à sua reivindicação, depositam na tesouraria da Prefeitura, por intermédio do Sr. José Joaquim de Carvalho, a importância de CR\$ 6.750,00 (seis mil, setecentos e cinquenta cruzeiros), que haviam arrecadado a fim de auxiliar a Administração Municipal em suas despesas com a colocação de um transformador na esquina das ruas Parahib e Minas Gerais e de uma rede ali de baixa tensão.

O proprietário da antiga Alfatiana Globo, Sr. Antonio dos Santos Beato, de acordo com o concurso realizado para a escolha do novo nome de seu estabelecimento, participa, aos seus prezados amigos e fregueses que o nome vitorioso no citado concurso foi ALFATIARIA SANTOS, que passa a adotar a partir de 1º de janeiro de 1946.

## CINEMA



CINE RIVER IGUAÇU - "A Chave Mágica" Um filme de Franz Oz, com Hal Scardino e Lindsay Crouse. Censura livre. Horário: 14h40min e 16h30min. "Os sete pecados capitais". Censura: 14 anos. Com Brad Pitt e Morgan Freeman. Horário: 18h20min e 20h40min. Pça Antonia Flores Teixeira. Tel.: 767-0249.

CINE VERDE - "Força em alerta 2" (reprise), com Steven Seagal. "O Canal do prazer oral" (filme de sexo explícito). Censura: 18 anos. Horário: 14h - 15h10min - 16h20min - 17h30min - 18h40min e 19h30min e 21 horas. Praça da Liberdade. Tel.: 767-7264.

CINE CENTER 1 - "Toy story - o mundo de aventura" (2ª semana), Um filme de Walt Disney com Tom Hanks e Tim Allen. Censura: livre. Horário: 13h - 15h - 17h - 19h e 21 horas.

CINE CENTER 2 - "Os 3 desejos" (lançamento) com Patrick Swayze. Horário: 13h30min - 15h - 16h30min - 18h - 19h30min e 21 horas.

CINE CENTER 3 - Ace Ventura - um maluco a Antica" (4ª semana), com Jim Carrey. Censura: livre. Horário: 13h - 15h - 17h - 19h e 21 horas. Iguaçu Center. Av. Marechal Floriano Peixoto, 1.480 - Tel.: 768-6767.

Crise marca o 163º aniversário  
de Nova Iguaçu

## Conclusão

Era o mal-estar de motoristas e passageiros, queimando os 40 graus dentro de carros e ônibus. Enquanto isso as autoridades discutem há anos o que fazer para solucionar os engarrafamentos, mas não conseguem sequer recuperar os sinais e placas danificadas.

Era a indignação de moradores e comerciantes, contribuintes do IPTU e muitos outros impostos, que sofrem

com encantos, vazamentos de esgoto e o lixo espalhado pela cidade.

Éramos todos nós, que tentamos há tempos eleger um prefeito idôneo e responsável, que conheça e se preocupe de fato com as questões administrativas municipais.

Não precisamos mais de representantes da política de província, capazes de beijar a mão de governadores e presidentes, mas não perdem a

oportunidade de humilhar a população, fraudando eleições e lançando mão dos recursos do município em benefício desconhecido.

Ainda este ano, com as eleições do novembro, temos a chance de mudar isto. Entre os cidadãos oprimidos de Nova Iguaçu há pessoas que ainda acreditam em dignidade e honestidade. Comemoramos com uma festa de verdade os próximos aniversários dessa cidade.

CENSURA

18

Surfwear

Products

Avenida Gov. Amoral Peixoto, 389 - ☎ 767-3455 - Nova Iguaçu  
Travessa Rosinda Martins, 56 - ☎ 667-3344 - Nova Iguaçu  
Rua Marquês de São Vicente, 75 Loja 1 - ☎ 239-5846 - Gávea

Três 40 graus dentro de

VESTIBULAR  
NOVA IGUAÇU  
1.400 VAGAS

## CURSOS

Fisioterapia

Medicina

Odontologia

Direito

Matemática

Física

Letras

Pedagogia

Ciências Biológicas

Tecnologia em Processamento de Dados

Ciência Contábil e Atuarial

(com ênfase em Informática)

Administração de Empresas

(Licenciatura e Bacharelado)

(com especialização em Comércio Exterior)

Ciência da Computação

INSCRIÇÕES ABERTAS até 29 de Janeiro/ 1996  
Provas: 1º e 2 de fevereiro/ 1996

UNIVERSIDADE DE NOVA IGUAÇU

Av. Abílio Augusto Távora, 2134 - Nova Iguaçu - RJ  
Tel.: 767-6614 ou 767-6617

## CDL EM REVISTA

Paulo Gomes dos Santos

**AGRADECIMENTOS:** A Câmara de Dirigentes Lojistas de Nova Iguaçu é grata às firmas abaixo que espontaneamente ofereceram brindes para a festa de Natal dos funcionários da CDL de Nova Iguaçu. São elas: A Juventude Calçados, A. N. de Souza Magazine, A. Popular Ferragens, Furrarmentas e Louças Ltda, Banco Banerminius do Brasil (Agência Nilópolis), Bazar Maracanã de Queimados Ltda, Bazar Rotativo de Casinhas Ltda, Casa Alpino Artigos para Cabeleiros Ltda, Casa Jerusalém, Chaninho Bazar Ltda, Cibele Calçados, Confecções K, Loja Ltda, Cooperativa de Crédito Rural de Duque de Caxias, El-Hellon Bijoterias Ltda, Fibra Óptica Serviços Ltda, Foto Iguaçu Ltda, Fumapê's Bijoterias e Presentes Ltda, Il Modas, J. Monteiro Calçados Ltda, Jasa Empreendimentos Imobiliários Ltda, Jorge Luiz Ferrera Ferro, Loja Cabral de Material Esportivo Ltda, Lojas Parque de Utilidades Domésticas Ltda, Marius Joias Ltda, Mary Decorações Ltda, Mynam Ltda, Nua e Crua Boutiques, Ótica Dimensão de Iguaçu Ltda, Oica Ponte, O Rei dos Calçados, Paulotex Ltda, Posto Providência Ltda, ST Modas, Surupanga Modas e Yan Livros.

**PETRÓPOLIS ILUMINADA:** A extraordinária iluminação natalina da cidade de Petrópolis, com gâmbiarras de luzes em todas as árvores do centro comercial e das principais ruas da cidade, além de feérica iluminação do obelisco e o bellissimo presépio armado no Palácio de Cristal, foi motivo do envio de felicitações pelo Presidente da CDL de Nova Iguaçu, ao ilustre Prefeito de Petrópolis, Dr. Sérgio Fadel, que, agradecido, enviou o seguinte telegrama: "Em meu nome e do Governo, agradeço os elogios pela iluminação da cidade. Feliz 1996! Sérgio Fadel - Prefeito de Petrópolis".

**NOVOS MUNICÍPIOS:** Uma leva de novos municípios no Estado do Rio de Janeiro conseguiu se emancipar, não por interesse dos próprios municípios, é obvio, muitos deles sem qualquer condição de sobrevivência, sem renda própria, indústria e comércio desenvolvidos, mas por obra da ação dos políticos que, esses sim, tirarão suas vantagens, com instalação de Prefeituras e seus Secretários, mais uma legião de funcionários, a constituição da Câmara, com seu número de vereadores, etc., etc. Puro e exclusivo interesse político.

E meu Deus do céu, mais 17 vilarejos têm a pretensão de se tornarem cidades. E o Governo, tranqüilamente, permite essa aberração e absurdo, esvaziando vários municípios e criando cidadezinhas, sem qualquer visão de progresso.

**LIXO... SUPERMERCADO DA POBREZA:** Em vários municípios, áreas inteiras estão sendo transformadas em bolsão de lixo, com permissão das autoridades, ameaçando a saúde da população, pela proliferação de ratos, moscas, e o surgimento de doenças graves. E o que é pior: tais locais, em muitas cidades, tornaram-se verdadeiros "supermercados do lixo", pois levam para esses lugares milhares de pobres, que vão procurar no resto, que é resto mesmo, aquilo que ainda podem aproveitar para o seu alimento e de sua família. Verdadeiro supermercado do lixo, de graça, levando de quebra, doença, mazelas, etc.

Ouça a Rádio Rio de Janeiro 1400 AM



## Programa REFLEXÕES

TODA SEXTA-FEIRA  
DAS 23 AS 24 HORAS

APRESENTAÇÃO:

Paulo de Tarsis Barros

PATROCÍNIO: COLÉGIO LEOPOLDO

## CESTAS PARA PRESENTE

Presenteie  
com requinte

Cestas para todos os ocasiões,  
com lista e formas de pagamento por favor.



Café da Manhã

767-7508  
767-4853  
767-5820

Elzang e Patrícia Trézente

## Formandos do Colégio Leopoldo

FOTOS: JOSÉ VIMÁRIO



Formatura do 8º B - Diretor Paulo de Tarsis e Paroninos: Deolinda e Paulinho.



Formandos do 8º - Da esquerda para direita: Diretor Paulo de Tarsis, Professores: Ester, Licínio, Paulinho, Theresinha, Augusta, Gilmarina, Dênia, Valério, Ivonete, Vera Sântinha, Célia, Rosângela e Coordenadores: Vera Lúcia e Marilda.



3º e 2º ano - À direita: Diretores Suely Lobato e Professoras Josemary, Daolinda, Ilma e Eliete.



3º e 2º anos - Supletivo e Contabilidade: Diretor Paulo de Tarsis (alto, à esquerda), à direita: Diretores Anna Augusta Tancredi, Rosângela, Gilney, Kátia e Antônia.

# IRIO

Irio Antônio Weschenfelder



## Tempestade

O grande agito da city ficou dividido em dois blocos, final de tarde:

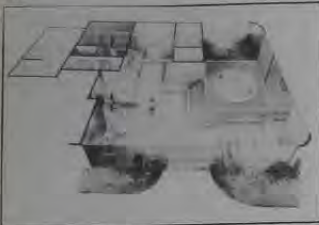

1- O coquetel (alinhadíssimo) no Km 9 da Sernambéba, com o lançamento do mais luxuoso e sofisticado flat service da praia do Recreio - o Prestige Residence Service. Os presidentes da Klaxon e da Novamarca receberam os convidados com ambientação de Rafael Castano e a música por conta de Fabrício Salsanara, filho do senador Ney Salsanara.

2- Mais tarde, depois das oito da noite, no Memórias do Shopping Casino Atlântico, Reynaldo Loy autografou seu livro "O Caçador de Tempestades", com a presença de tout socialite carioca. Três modelos russas envoltas em bandeirolas brasileiras em performance da noite. Claro que a coluna esteve presente. Afinal, foram com Reynaldo Loy as verdadeiras autas de como fazer cultismo social moderno; doze anos de trabalho diário num astral sempre lá em cima. Reynaldo foi o grande mestre desta coluna. O lançamento de "O Caçador de Tempestades" foi uma festa!

## Posse

A prefeitura Municipal de Belford Roxo convidou para solenidade de posse da Secretária de Cultura e Turismo, Arina Márcia Moxo, no terraço do Paço Municipal.

Como a agenda já estava lotada e o convite chegou em cima de hora, não foi possível. Aliás, quem mandou confeccionar o convite deveria ter mais cuidado. Colocar "acontercerá", é demais!

Ou será que "acontercerá" foi uma novidade lançada pela Secretária de Cultura?

## Rotação

• Carla e Waldir Moulin marcarão para 15 de março, no Hollywood Disco Club, a festa de noiva idade da filha Isabela. Está na agenda.

• Na platéia do show (excelente) de Simone, no Metropolitan, convidados desta coluna, Ione e Aldo Pereira. Em turnê divertida, Babete de Freitas com Ilika Bambina e convidados vips ao lado de Regina Marcondes Ferraz.

• Jerry Adriani, Silvinha e Hélio Braga, entre outros.

## Pois é

No show do Met, Xuxa não tinha mais o que fazer para aparecer durante o espetáculo de Simone. Pulou, levantou, fez miséria. E a roupa? Um tailleur horrórico e cafona, não tinha nada mais brega. Deve ter sido desenhado e confeccionado pela Mariene Mattos.

## FUNERÁRIA SÃO SALVADOR LTDA.

CONVÊNIO: INSS, PASE, POLÍCIA MILITAR, CORPO DE BOMBEIROS, CASAS DA BANHA, PETROBRÁS, MINISTÉRIO DOS TRANSPORTES, COMPAZIOR, PEDREIRA VIME S/A, MINISTÉRIO DO EXERCÍTO, CONCESSIONÁRIA DOS SERVIÇOS FUNERÁRIOS DOS CEMITÉRIOS PÚBLICOS DE NOVA IGUAÇU.

MATRIZ  
RUA DOM WALTER, 17 - NOVA IGUAÇU  
TELEFONES: 767-4626 E 767-4124

...Xuxa teve o troco domingo, no Fantástico. Foi apontada, junto com Claudia Raia e Sonia Braga, a que pior se veste no Brasil. Mereceu o troféu.

...Xuxa precisa acordar para a realidade. Continua com aquela voz chatinha de criança, um horror. Os tempos são outros, mudaram. Acorda, Alice!

## Toque

// Maître Mario, da La Dolce Vita, estreou idade novíssima e ganhou jantar chique.

// Já o maître Russo tomou os rumos da Colônia e está deixando o etno do Km 14 depois de 18 anos ininterruptos de su... sucesso.

// Andréa e Tidi Crispim desmentem, não estão se separando. O informante que passou a notícia fica de castigo por um mês.

// O que se comenta: José Cardoso Távora não quer ser candidato a prefeito, mas um grupo está fazendo pressão: "Aceita, aceita, aceita". Ele continua dizendo: "Não quero", "não posso", "não quero".

## Movimento

Karla Flores, com husband a tiracolo e com baby para nascer, presença na noite do Ball-Hai. Ele dirige a Liberté Turismo e continua bonita como sempre. Vera Loyola, casada com o juiz e advogado trabalhista Luiz Carlos Loyola, não tem nada a ver com a emergente e deslumbrada Vera Loyola, a da Barra. A de lá é riquinha, mas é cafona e burrinha. A daqui é inteligente e uma mulher de categoria.

## Rally

Carlinhos Azevedo e Marcos Marcuci participando no próximo final de semana, das 500 Milhas do Paraná. Vão representando da Baixada e estão classificados em segundo lugar no Torneio de Verão de Auto Cross, em Saquarema.

## Voz

Maria José Neves, pintora e das mais festejadas na sociedade, recebeu grupo para jantar. Tudo em ritmo da nova idade. Quem estava? Etevaldo Brandão fazendo caras e bocas e um grupo de perucas. O bobo de camarão foi elogiado e ao final receber aplausos. Maria José aproveitou para esclarecer que não comprou um carro Perua, mas sim, foi passear na Serra com um grupo de amigas numa Perua. Então, tá. Um coral chique cantou o "parabéns". Claro que não teve primeiro pedaço. Afinal, festa elegante não tem dessas coisas... canta-se o parabéns e ponto final, cada um o que coma se quiser, depois. Noite simpática.

## Almoço

Apesar de estar de luto por sete dias com a morte do cachorro Mandala que foi envenenado - Aparecida Tinoco volta atrás e decidiu fazer o almoço desta terça-feira. Os amigos prometeram pontualidade. Vai ser um acontecimento.

## Toque

Pelé tomou uma decisão e não volta mais atrás: não vai permitir o uso de sua imagem em campanhas políticas deste ano. Quem se utilizar de qualquer foto com o Pelé, será processado.

Os políticos papagaios-de-pirata da Baixada, presentes na ocasião da vinda de Pelé para os lados de cá no ano passado e que fizeram de tudo para aparecer nas fotos (chegaram a brigar, esmurar, empurrar, o diabo) ao lado de Pelé, que se acatelem, pois...



Sevana dá um plê na temporada de sol e veste transparentes, só para arripiar. O flash é de Ricardo Cândido.

## Must

1- Além de pernas e retaguardas, as pernetas e finas que de prezoem estão exercitando muito mais os braços.

São eles que entram em foco como "must" dos estilistas para o próximo verão europeu.

2- Roberto Carlos circulando a bordo de seu "home-car", o ônibus que virou "château". Chiquíssimo.

## Vitamina

Há dos anos 70, a Fiocco prepara injeção de vitamina nas brasileiras terras.

Com 870 pontos, a meta é atingir este ano no varejo vendas de US\$ 35 milhões.

## Rádios

As rádios-piratas, que aumentaram no dia-a-dia sob o rótulo de rádios-comunitárias, com o apoio do próprio governo federal, estão criando o setor. Representantes do Sindicato dos radialistas bolando a boca no trombone, sem parar.

## Pois é

O verão na Baixada está muito momo: não acontece escaldado, ninguém chifra ninguém, nada que possa agitar o socialite. Alguns conta precisa acontecer em regime de urgência.

## Bonê

Paulinho Crispim, de bonê, calça jeans rasgada e camiseta, visitando bem cedo, antes mesmo do sol nascer, as obras que vem realizando em algumas ruas. Tudo a toque de caixa: Rua Olga, Travessa Lopes, Eduardo Costa, Edmundo Lopes (terça 13 de Maio). Ele comprou um caminhão e uma máquina para recolher o lixo em toda a região do Rancho Novo.

Férias, sol, praia? Nem pensar.

## despachadoria pinto pereira

LICENÇA DE CONSTRUÇÃO, LEGALIZAÇÕES  
JUNTAS À PRECATORIA E CARTÓRIOS  
DOCUMENTOS PARA ESCRITURAS

Rua Dr. Athayde Pimenta da Marans, 802 Nova Iguaçu - RJ  
Telefones: 767-9425

## PARABÓLICAS ANTENAS CONVENCIONAIS BICICLETAS

Temos instalações de antenas  
Ligue 767-6087



Trav. Mariano de Moura, 95 - Nova Iguaçu - RJ

## PEDRA BRITADA E DERIVADOS

ESCRITÓRIO CENTRAL E EXTRAÇÃO:  
Av. Abílio Augusto Távora, 3 793-N. Iguaçu  
PABX: 667-2100

## Contabilidade Nelson Bornier Ltda.

ORGANIZAÇÃO DE EMPRESAS  
ASSISTÊNCIA FISCAL E COMERCIAL  
BALANÇOS -

Escritório: Rua Profª Venina Correa Torres,  
230 - 10º andar - Telefones: 767-1747 / 767-7651  
(sede própria)



empresa santo antônio de mineração ltda



CL Esportivo

Moscoso Junior

### Amigos do Zinho fazem festa no Sítio do Nivaldo, em Astim



Também em Astim, só que, no primeiro sábado de 1996, no sítio do Nivaldo, aconteceu a já tradicional oitava pelada de Amigos de Zinho que reuniu craques de peso como o próprio Zinho, treinadores e profissionais da imprensa. Foram dois animados jogos. Na partida de fundo os Amigos de Zinho venceram outra equipe formada também por jogadores profissionais pela contagem de 5 a 3. A equipe do Zinho contou com a participação de Ricardo, Quem, Kikinho, Pirata, Zinho, Fred (Nova Iguaçu FC), Ailton (Fluminense), Marcel (Nova Iguaçu FC), Adilson, Helene (Grêmio), Cláudio (São Paulo), Malhado e Charles Guerreiro. Já o outro time jogou com: Paulo Sérgio (Fluminense), Edson Mariano (Botafogo de Rio Preto), Gilson e Gilcaim (América), Sandro, Bebeo (Canil), Leandro, Ronald (Fluminense), Cláudio (Botafogo), Cláudio II e Gama (Portugal). Quem dirigiu o encontro no apito foi o árbitro de Fita Cláudio Garcia, que contou com o auxílio dos bandeiras José Sales e Sérgio.

No jogo preliminar, entre veteranos de profissionais e Art Sul deu o segundo, que venceu por 2 a 1. Os veteranos formaram assim: Lazaroni, Alberto (também ex-Fla), Gilson (ex-América), Nilsson (preparador de goleiros), Paulo Cesar, Jorginho, Aranha, Silvinho e Carlinhos. No Art Sul: Léo, Eurico, Moacir, Marcos Rocha (vereador), Paulinho, Zé Carlos, Sidine, Paranhos, Almir e Rogério. Registramos ainda as presenças das rádios Tupi e Globo, esta última representada por Pierre Cavalino. E ainda: TV Manchete, Fariq Abrão David (presidente da Beija-Flor de Nilópolis) e ex-vice de futebol do Fluminense, Alcides Antunes.

## CORREIO DA LAVOURA

NOVA IGUAÇU (RJ) - ANO LXXXIX - DE 20 A 26 DE JANEIRO DE 1996 - Nº 8.057

### Unidos de Olinda sofre goleada em partida de muitos gols

Depois de ter iniciado o ano de 1996 com o pé direito, quando goleou a equipe do Chaparral por 4 a 0, o time de futebol veterano do Unidos de Olinda FC, lá de Anchieta, perdeu sua invencibilidade nesta temporada ao ser derrotado pelo placar elástico de 9 a 5, pela representação do Bloco dos Cem FC, de Olinda. A partida, em caráter amistoso, foi realizada na manhã do último domingo, no campo do As de Ouro FC. O artilheiro da partida recheado de gols foi

o meio de campo do Bloco. Ele assinalou quatro gols, enquanto que Ratinho fez 3 e Ozeias 2. Para o Unidos marcaram: Ademair (2), Hélio (2) e Abelha.

#### Times

Os dois times jogaram assim constituídos: Unidos de Olinda - Jair, Robson (Léo), Joel, Eduardo e Pipinha, Cláudio, Barrada e Ademair, Cláudio, Hélio e Abelha. Técnico: Pedrinho Auxiliari. Luiz Destaque: Ademair, Abelha, Cláudio, Hélio, Jair e Cláudio.

**Bloco dos Cem** - Luiz Mauro, Paulinho, Carlinho (João), Waldir e Rod, Antonio, Zembro e Moacir (Walter), Ratinho, Cimar e Ozeias (Mongol). Técnico: Miguel. Auxiliar: Pedro. Se destacaram Zezinho, Ratinho, Waldir, Ozeias, Moacir, Cimar e Paulinho. O árbitro da partida foi Edmilson, que teve um bom desempenho.

O Unidos de Olinda, neste domingo, jogará contra uma equipe daqui de Nova Iguaçu, só que o nome dela ainda não foi divulgado.



CONTA-GOTAS

Os treinadores Guto e Zila estão preparando a garotada iguaçuana para disputar o XI Torneio de Futebol Juvenil, promoção de Federação de Futebol do Estado do Rio de Janeiro (Ferj). A competição estadual contará com a participação de 64 equipes, divididas em 16 grupos com 4 times em cada um. Em uma das constantes: Nova Iguaçu FC, Seleção de Nova Iguaçu, Vasco da Gama e Bandeirantes do Paraná. Nova Iguaçu jogará no estádio do Louzadão, em Mesquita, nos dias 26, 27, 28, 30, 31 de janeiro e 1º de fevereiro. Será realizada neste domingo a quinta e última rodada do tour, do simpático Campeonato de Veteranos do União Esportivo Coelho da Rocha. As partidas programadas são essas: Próxima Vitória X Liberdade, Gelol X Estrela e Vila Jurandi X Come e Dorme. Alcides Antunes (ex-vice de futebol do Fluminense FC) disse que o estádio com cobertura que vai para centro de treinamento, que será oferecida ao Vasco, Fluminense e Botafogo. O Fluminense ficou furado porque já tem um moderno centro de treinamento em Xerém. Antunes vai informar ao presidente da Ferj, Eduardo Vianna, que já conseguiu apoio financeiro do exterior para o início das obras do moderno centro. A festa de entrega das faixas do Botafogo será realizada neste domingo, no Maracanã. O ex-técnico do campeão brasileiro, Paulo Autuori, chegou ao Rio para participar do evento. Paulo Autuori assinou contrato para dirigir o Benfica de Portugal. Ele ficará por lá um ano e meio. Em caso de querer sair do clube, Autuori pode fazê-lo sem pagar nenhuma indenização, pois assim reza o contrato.

### Seleção de Astim vence os profissionais por 2 a 1

Ainda para comemorar o ano passado, no penúltimo dia de 1995, uma partida de futebol que reuniu até jogador da Espanha, Danilo, atraiu as atenções e acabou por se transformar em matéria prima para os veículos de comunicação de nossa região. Estou me referindo ao jogo disputado no Estádio Alberto Francisco Alves - campo do Ferroviário FC - em Astim - Nil, onde a seleção local, composta em sua

maioria por jogadores da A.A. Diamante (vice-campeão iguaçuano), venceu o selecionado formado por jogadores profissionais, pela contagem de 2 a 1. Os gols foram marcados por Sidine e Tetê, tendo Marcel diminuído para os profissionais.

#### Equipes

As equipes formaram assim: Seleção de Astim - Baiano, Renato (Fabinho), Ito, Serginho, Smith e Lelo

(Givan), Preto, André e Parazinho (Dentilson). Técnico: Marcelo Rodrigues. Seleção de Profissionais - Silvinho, Marcel (nova Iguaçu FC), Marcelo Macarrão (Anapolina), Marcelo (Bragantino) e Sandro (Joinville), Eduardo, Cláudio e Luiz Carlos (Fluminense), Moreno (Araçatuba), Guará (Goiás) e Danilo (Espanha), Ronaldo, que jogou Chile, também participou da partida festa. Técnico: Jaide.

### Trovão Azul vence Fazendinha em jogo muito bem disputado

Uma partida amistosa disputada com muita determinação e vontade por parte dos atletas foi realizada no último final de semana, em Astim. O Trovão Azul derrotou o Fazendinha pela contagem de 3 a 2, gols assinalados por Cesário, Duda e Jelder. Já

para o perdedor, Alexandre e Natal.

#### Quem Jogou

Os times jogaram assim escalados: Trovão Azul - Edmar, Meleca, Pol, Henrique e Mito, Valder (Roberto), Adão (Neném) e

Beto (Raimundo), Banana (Cesário), Hélder (Luiz) e Duda. Técnico: Sebastião. Fazendinha - Careca, Ozório, Feu, Helinho e Lico, Elizeu, Alonzo (Matanz), Clupeta, Alexandre, Natal e Baiano Técnico: Wanderley.

### AVISO

Dr. Edson Mattos

Comunica aos clientes e amigos os novos telefones:  
Telefone: 667-3106  
Fax: 667-2192

### Associação de Caridade Hospital de Iguaçu

#### Atendimentos:

Pronto Socorro, Matemática, Ortopedia, Traumatologia, Laboratório, Radiologia, Tomografia Computadorizada, Mamografia, Ultrassonografia, U.T.I.

#### Convênios

FASSINCRÁ - MED GRUPO - SUL AMÉRICA - PLANO VIDA - C.A.C. - FLUNCEP - ENGEPRON - ASCB - CAPECESP - CORREIOS - IPALIERI - BOA SAÚDE - CNEN-JURANOS - GOLDEN CROSS - C.A.R.J. - CENTRESS - PETROBRÁS - VITA SAÚDE - AMOSP - TELERJ - C.A.S.I. - SILVER CROSS - UNIMED - SAÚDE TOTAL - EMPRENED - FÁSIUS - MCDI - SAÚDE BAMBENINDUS - SAÚDE BRADESCO - CREDICARD - SOLLID (AMERICAN EXPRESS) - S.B.M. - PATRONAL - CLÍNICA MIGUEL MORONE - PLANTÃO SAÚDE - MILLER

#### Atendimento 24 horas

Rua Getúlio Vargas 222 Centro Nova Iguaçu  
Tel: 767-5151 767-5542 767-2334

### ATACADO E VAREJO

FORNECIMENTO A DROGARIAS, FARMÁCIAS, PERFUMARIAS ETC...



DIMARCO - Distribuidora Marcondes Ltda.

Estrada Plínio Casado, 1219-Califórnia-N. Iguaçu  
Telefone (Pabx) 768-2104 - FAX 7682104

#### MARKÃO - PERFUMARIA - VAREJO

Av. Mal. Floriano Peixoto, 1790 - Tel.: 767-9487  
Centro - Nova Iguaçu - Estado do Rio  
Av. Getúlio Moura, 1559/1561 - Tel.: 791-1844  
Centro - Nilópolis - Estado do Rio

#### CASA LEILA - PERFUMARIA - VAREJO

Rua José Hipólito de Oliveira, 119 - Tel.: 767-8738  
Centro - Nova Iguaçu - Estado do Rio

Vendo uma moto Suzuki 150 - ano 94  
Preço: R\$ 2.200  
Tratar pelo Tel: 767-3367  
ou Rua Plínio Casado nº 7 - Apt. 304  
d'Aliza.