

Em respeito a Carlos Castello Branco



A morte de Carlos Castello Branco retira do palco da imprensa brasileira, hoje tão pouco iluminado pela independência crítica — marca profunda do grande jornalista que nos deixou esta semana — um mestre da crônica política que soube, como poucos ao longo da história do jornalismo pátrio, manter um equilíbrio que o qualificava, acima de tudo, pela isenção da análise. Ninguém, como ele, revelou com tanta nitidez os

fatos que marcaram a tormentosa história recente brasileira, seguramente desde o fim do Governo Dutra até nossos dias.

Integrante de uma geração de jornalistas que escreveram com paixão e fúria — quase todos —, Castello Branco se impôs num grupo de luminares integrado por temperamentos tão distintos, mas indiscutivelmente por profissionais que souberam honrar com grande talento e estilo inconfundíveis as páginas dos jornais e revistas cujos títulos se notabilizaram no grande painel da imprensa brasileira. Pois não deve ter sido fácil a um jovem nordestino com passagem "civilizatória" por Minas Gerais firmar-se num meio em que pontificavam expoentes de um jornalismo que começava a dar sinais de modernização a partir dos anos 40 e que iria atingir um elevado nível nos anos 50 e 60. Foi o tempo magnífico de Gondim da Fonseca, Carlos Lacerda, Rubem Braga, Egídio Squeliff, Joel Silveira, Antonio Callado, Otávio Malta, Samuel Wainer, Moacyr Werneck de Castro, Cláudio Abramo e, numa segunda etapa, dos irmãos Fernandes — Millor e Hélio —, Mário Faustino, J.R. Tinhorão, Alberto Dimes, Sérgio Porto, Antonio Maria, João Saldeanha, Paulo Francis, Armando Nogueira, Carlos Heitor Cony, Nonato Massom, Geraldo Romaldo da Silva e de tantos e tantos outros que se amparavam numa extraordinária geração de chargistas (cu cartunistas, como se qualifica hoje erradamente).

Castellinho foi de um tempo em que — segundo outro grande jornalista e compositor contemporâneo seu, Fernando Lobo — aquele que pretendesse ingressar numa redação de jornal tinha que saber português. Era uma exigência que se impunha pela cultura da época, de uma era pré-video. Desse estágio do nosso jornalismo Castellinho foi um cronista exemplar. Do estilo clássico, de fulcro literário, ficará para sempre a lição de quem cuidou do seu ofício com a vocação sempre revelada de um grande artista da palavra escrita, de quem soube medir com notável perícia — no espaço marcado de cada artigo e no tempo de sua brilhante carreira — a tensão permanente e incontrolável dos fatos políticos e seus personagens.

Este terá sido, sem dúvida alguma, o grande legado de Carlos Castello Branco como jornalista sobretudo voltado para o fato político: a precisão da análise veiculada por um texto de admirável riqueza verbal. Em suma, de um jornalista que sabia escrever com clareza e elegância — antítese do verbalismo moderno que hoje domina grande parte da imprensa brasileira em todos os seus níveis. (DO EDITOR).

Jairo Marcondes é o novo Secretário de Indústria e Comércio

A Secretaria Municipal de Indústria e Comércio, Ciência, Tecnologia e Meio Ambiente de Nova Iguaçu tem novo comando. Tomou posse ontem, sexta-feira, em substituição ao antigo Secretário Rogério Lisboa, o empresário Jairo Marcondes. A solenidade de transmissão do cargo teve lugar no auditório da Prefeitura Municipal.

Para muitos comerciantes, a notícia foi recebida com grande satisfação, pois, para a categoria, sendo o Secretário um membro da classe empresarial, são bem maiores — segundo a maioria — as possibilidades de que o relacionamento com as autoridades municipais seja mais positivo.

Hospital da Posse ameaçado de fechar por falta de recursos

Finalmente aconteceu o que todas as pessoas preocupadas com os problemas do setor de saúde da Baixada Fluminense temiam: o Hospital da Posse, o maior da região, fechará suas portas nesta quarta-feira. O desmonte do setor público de saúde, iniciado por Collor e levado a termo por Itamar Franco, manteve a unidade à margem do repasse das verbas federais, detonando uma crise que em cerca de seis meses paralisou todas as atividades ainda mantidas no local.

A suspensão do atendimento foi decidida na última semana, durante uma reunião entre autoridades municipais, representantes sindicais da área de saúde e funcionários do hospital. Uma comissão solicitará audiência com o presidente Itamar Franco para cobrar a verba prometida — mas não repassada — pelo ministro Jamil Haddad durante sua visita a Nova Iguaçu em janeiro. Também foi decidido que será realizado um protesto na Rodovia Presidente Dutra no dia 15 (terça-feira), denunciando o problema à população.

JORGE GAMA ASSUME A DELEGACIA DO MINISTÉRIO DOS TRANSPORTES DO RIO DE JANEIRO



Tomou posse na última terça-feira, no Ministério dos Transportes — Delegacia do Rio de Janeiro, o ex-Deputado Federal Jorge Gama de Barros (foto), que em entrevista ao CL felicitou sobre seus objetivos à frente de seu setor do Governo Federal.

"Nossa meta principal é a atualização das aposentadorias e pensões de todos os funcionários do Ministério no Rio de Janeiro e no Brasil", revelou Jorge Gama. Preocupado com a estrutura interna, Gama garantiu que a informatização da Delegacia pode facilitar essa proposta que vai atender cerca de 30 mil funcionários aqui no Estado e que são 120 mil em todo Brasil.

"Esta delegacia não tem poder de polícia ou fiscalização", explicou Jorge Gama, mostrando qual é o papel do Delegado do Ministério dos Transportes. "Na realidade, ela deve coordenar e acompanhar as políticas estratégicas do

Ministério aqui no Rio". Um exemplo citado pelo ex-Deputado é a mudança da estrutura administrativa da Rede Ferroviária, que, segundo ele, "veio propiciar mais agilidade na burocracia interna daquela empresa".

Falando sobre a privatização da Dutra e da Ponte Rio-Niterói, Jorge Gama afirma que "essa é uma das prioridades do Ministério, pois é preferível pagar pedágio e ter uma estrada em condições. Na realidade — disse — paga pedágio quem usa".

"Estou começando uma corrida contra o tempo", afirmou Jorge. "São muitos os problemas em que precisamos intervir. Mas antes é preciso um estudo aprofundado de todas as áreas em que vamos atuar. Um caso desse tipo demanda de quem o ocupa, pois na realidade quem faz o cargo é o homem", finalizou Jorge Gama falando sobre a importância do

quanto a população está morrendo doente, sem referências de atendimento hospitalar", desabafava.

Segundo Thales revelava na ocasião, cerca de Cr\$ 30 bilhões que deveriam ser repassados pelo Ministério da Saúde ao Hospital da Posse permanecem bloqueados sob a alegação de débitos da Prefeitura de Nova Iguaçu com o INSS e FGTS. Thales revela que o Governo Municipal, por meio de seu Secretário de Fazenda, Hormindo Bicudo, lhe garantiu que a documentação estava regularizada e já havia sido encaminhada a Brasília. O Ministério da Saúde, por sua vez, assegurou que a documentação não foi recebida, mantendo o impasse.

A princípio, o Hospital da Posse seria mantido por um convênio entre a Prefeitura e o Ministério da Saúde, assinado no início deste ano, no dia da posse do atual diretor. Por este acordo, a unidade deveria receber, em valores de março, Cr\$ 9 bilhões mensais, dos quais 2/3 provenientes do governo federal e o restante da Prefeitura iguaçuana.

Na verdade, desde que assumiu o comando do Hospital da Posse, o novo diretor não recebeu qualquer quantia proveniente do governo federal.

Última hora: quando começávamos a rodar esta edição, na manhã de ontem, sexta-feira, chegamos de Brasília a notícia de que o ministro da Saúde, Jamil Haddad, havia liberado verba no montante de 100 bilhões de cruzeiros com o objetivo de fazer o Hospital da Posse funcionar e, consequentemente, impedir o seu anunciado fechamento.

FECHAMENTO DO PAM ANA PAULA PROVOCA PROTESTO NA RUA DOM WALMOR

Um grupo de funcionários da rede de saúde do Município bloqueou, na última segunda-feira, o trânsito da Rua Dom Walmor em protesto contra o fechamento do PAM (Posto de Atendimento Médico) Ana Paula. Embora o comunicado sobre o fechamento, expedido pela secretaria de saúde aos funcionários da unidade, tenha chegado ao conhecimento de todos na semana anterior, poucos acreditavam que a medida seria levada a termo. Quando funcionários da prefeitura chegaram ao local com a intenção de retirar os móveis e demais equipamentos, o protesto foi detonado.

Uma questão de Direito PERÍCIA DE FREDERICO IMPEDE GRILHAGEM EM MIGUEL PEREIRA

Os leitores do CL que se dedicam às atividades forenses, os cultores do Direito, advogados e outros, que ao longo dos anos têm apreciado os textos de Frederico Fernandes Pereira, esporadicamente publicados por esta semanário, nesta edição vão ter a oportunidade de conhecer um trabalho típico de sua profissão (agrimensor) em processo judicial. O texto diz respeito a uma perícia em ação de usucapião que tramita na Comarca de Miguel Pereira. Por esta intervenção pericial, Frederico Fernandes Pereira desmontou a trama de uns espertos personagens que tentavam montar um verdadeiro "grilo" de uma área de terra no centro daquela cidade. Em decorrência da intervenção de FFP no processo, o Juiz decretou que fossem desentranhados dos autos as peças por ele tão causticamente criticadas e condenadas. Neste caso por via de consequência, o outro perito, igualmente nomeado pelo magistrado anterior, foi afastado do processo.

Justificamos a publicação desse texto pericial, na condição de não o trabalho de FFP e de grande interesse para todos aqueles — profissionais ou não — que se interessam pelas questões do Direito. (Paciência)

Publique o Balanço de sua Empresa no "Correio da Lavoura". Tel. 767-2725

OUSADIA DE LADRÕES ATINGE A 4.ª CIRETRAN EM MESQUITA

- Página 3 -

CONTA-GOTAS

O jogador brasileiro... O jogador italiano... O jogador francês... O jogador alemão... O jogador espanhol... O jogador holandês... O jogador sueco... O jogador dinamarquês... O jogador português... O jogador inglês... O jogador escocês... O jogador irlandês... O jogador galês... O jogador norte-americano... O jogador canadense... O jogador mexicano... O jogador argentino... O jogador chileno... O jogador peruano... O jogador colombiano... O jogador venezuelano... O jogador cubano... O jogador haitiano... O jogador dominicano... O jogador porto-riquenho... O jogador guatemalteco... O jogador salvadoreño... O jogador hondurenho... O jogador nicaraguense... O jogador costarricense... O jogador panamenho... O jogador paraguaio... O jogador uruguaio... O jogador brasileiro... O jogador português... O jogador espanhol... O jogador francês... O jogador italiano... O jogador alemão... O jogador holandês... O jogador sueco... O jogador dinamarquês... O jogador português... O jogador inglês... O jogador escocês... O jogador irlandês... O jogador galês... O jogador norte-americano... O jogador canadense... O jogador mexicano... O jogador argentino... O jogador chileno... O jogador peruano... O jogador colombiano... O jogador venezuelano... O jogador cubano... O jogador haitiano... O jogador dominicano... O jogador porto-riquenho... O jogador guatemalteco... O jogador salvadoreño... O jogador hondurenho... O jogador nicaraguense... O jogador costarricense... O jogador panamenho... O jogador paraguaio... O jogador uruguaio... O jogador brasileiro...

CINEMA

CINE RIVER IGUAÇU — "Proposta indecente", com Robert Redford e Demi Moore. Censura: 10 anos. Horário: 15h — 17h — 19h e 21h. Praça Antônio Franco, Teixeira. Tel. 767-0294.

CINE VERDE — "Abismo de terror", com Mario Ruscio. Filme de sexo explícito. Censura: 18 anos. Horário: 20h30m — 22h30m — 24h30m. Praça da Liberdade. Tel. 767-7264.

CINE CENTER 1 — "Festa leve", com Christopher Lamb. Filme de sexo explícito. Censura: 18 anos. Horário: 15h — 17h — 19h e 21h.

CINE CENTER 2 — "Festa leve", com Christopher Lamb. Filme de sexo explícito. Censura: 18 anos. Horário: 15h — 17h — 19h e 21h.

CINE CENTER 3 — "Festa leve", com Christopher Lamb. Filme de sexo explícito. Censura: 18 anos. Horário: 15h — 17h — 19h e 21h.



Bastidores

ANTÔNIO PAULISTA

BURROS, GORILAS E OUTROS "BICHOS"

A inteligência política brasileira ficou mais pobre. A morte de Carlos Castelo Branco deixa um vazio que dificilmente será preenchido algum dia. Castelinho vai embora no momento em que a falta de elegância e a grossura continuam ditando regras no Planalto Central. Não é que o Presidente Itamar assumiu que a nomeação de Erundina para Ministra da Administração Federal se deu em um momento de "burrice"? Essa confissão foi feita ao Assessor de Imprensa Francisco Baker, depois que Itamar se irritou com declarações da ex-Ministra em debate, na Câmara Municipal de Belo Horizonte, onde chamou o Presidente de "burro". Pobre quadrúpede solípede, que sofre tais comparações sem nenhuma defesa. Eu confesso: jamais vi um burro — o animal — ser Ministro da Administração Federal. Também nunca vi um burro, por mais asno que fosse, ser vice na chapa de um viciado, corrupto e mal caráter e, posteriormente, ocupar o lugar do titular.

De qualquer maneira, o sorridente Fernando Henrique, que não parece ter sido nomeado em um momento de burrice afirmou que os reajustes dos servidores serão de acordo com a arrecadação. Mas descartou a possibilidade de reajustes mensais para os servidores. Para os funcionários que estão em greve ele conclamou: "Pensem no Brasil e terminem a greve. O País precisa de aliados".

Só uma coisa o Governo Federal não consegue explicar: é o "tarifaço" enrustido nos aumentos constantes das taxas públicas. Existe um silêncio estranho da grande imprensa sobre a "estagnação" que vai corroendo os salários dos trabalhadores. O que se espera? O grande milagre, que o São Fernando Henrique vai promover, de que forna? Com as expensas de quem? Já não há como arrochar e saquear os salários e rendas daqueles que produzem neste País.

O cretinho civil eleito na Guatemala, quase que com o mesmo sistema viciado que predomina em toda a América Latina, tentou dar o golpe, fechando o Congresso, suspendendo as garantias individuais. Tornando-se o ditador, esperava desse jeito obter apoio dos militares-gorilas e conseguir alguns milhões de dólares de investimentos do FMI para se safar da crise econômica. Quebrou a cara, Jorge Serrano, o Fujimori guatemalteco, ao utilizar a desculpa do combate ao narcotráfico e a corrupção de seu país. Isso não interessa ao transnacional capitalismo. O caso do Peru é diferente, assim como o do Haiti. Fujimori tem arranjado alguns milhões com a desculpa de destruir a guerrilha esquerdista do Sendero Luminoso e, no Haiti, os gorilas que tomaram o poder derrubaram um padre que reza pelo catolicismo da esquerda.

Nesse caso do ditador Jorge Serrano, da Guatemala, ele não esperava que os militares recebessem a orientação de manter o atual estado de coisas, isto é, a defesa de "democracia neoliberal".

Por trás disso tudo, a mão poderosa da CIA (Central de Inteligência Americana), que também conseguiu irritar o Presidente Itamar com a avaliação de que o Brasil caminha rapidamente para o caos social.

Talvez os bravos agentes americanos tenham ficado assustados com o proletariado separatista do Irton Marx, que praticamente decretou a criação da República do Fampa. Mais uma vez eles imaginam um gaúcho tocando fogo no Brasil. Só pode ser a partir desse quadro a análise da CIA, já que de resto tudo já foi tentado. Inclusive deixar o Corinthians mais de vinte anos sem ser campeão. Esperavam com aquilo uma grande rebelião popular? Mas brasileiro não é trouxa e não entra em uma fria desse tipo. E mesmo agora quando prendem os becheiros e começam a arrear o Rio de Janeiro com a suspeita do Carnaval, o povo não esmorece e continua ganhando o pau com o suor do seu rosto. Você pode ver em qualquer esquina lá está a mesninha do "bicho" e o vende de bicho forte e firme Quem ganhar, leva. Vá lá o que está escrito.

A coisa vai sair e o povo vai ganhar, como sempre tem sambão em suas esperanças.

TEMPO DE HOMENAGENS. No trabalho recebeu homenagem no "OUTRA COISA" JORNAL. Nos agradecimentos ao Humphrey Gubiraba, seu diretor fundador. Carinho é bom em todo mundo gostei.

FESTA DE SANTO ANTONIO COMEÇA NA SEXTA-FEIRA

Seguindo uma tradição de décadas, o Município de Nova Iguaçu comemora, a partir desta sexta-feira, o dia de seu padroeiro, Santo Antônio (12/06). O evento se transformou ao longo do tempo em uma das principais datas comemorativas da região, e a Festa de Santo Antônio atrai uma vez por ano milhares de visitantes ao município.

Apesar disso, os organizadores admitem que a cidade pode, enfim, atingir a comemoração. Segundo algumas previsões, o número de barracas instaladas nas ruas do Centro será certamente menor do que o registrado nos anos anteriores. Os eventos religiosos confirmados para a festa terão início com a procissão de Corpus Christi, marcada para as 16h do dia 10 (quinta-feira). Seu trajeto, neste ano, será o seguinte: Avenida Marechal Floriano, Avenida Nilo Peanha, Avenida Governador Amaral Peixoto e Travessa Mariano de Moura.

A sequência se dará com a programação de missas da seguinte maneira: — Avenida Amara Peixoto, entre as esquinas com as Ruas Dom Walmor e Otávio Tarquínio. — Avenida Amara Peixoto, entre as esquinas com as Ruas Dom Walmor e Treze de Maio; — Travessa Mariano de Moura.

— Avenida Amara Peixoto, entre as esquinas com as Ruas Dom Walmor e Otávio Tarquínio.

COMÉRCIO PREVÊ AUMENTO DE VENDAS PARA O DIA DOS NAMORADOS

Os comerciantes de Nova Iguaçu acreditam que o dia dos namorados trará um aumento significativo no nível das vendas do setor neste mês. A esperança é tanta que a classe resolveu aumentar seu estoque para a data e entrar em acordo com os comerciantes para que estes trabalhem no dia 12 (sábado), em tempo integral.

Segundo o presidente do Sindicato do Comércio Varejista de Nova Iguaçu (Sincovani), Vicente Guimarães Sobrinho, os comerciantes, mesmo não tendo conseguido um bom resultado no mês das mães, sentem-se confiantes e apostam no aumento do consumo em junho.

Vicente Guimarães admite que o aumento do salário mínimo não se refletiu em um consumo maior no comércio, entretanto ressalta que os servidores públicos tiveram seus salários reajustados e com isso existe a esperança de que a população volte a comprar.

Outro fator que faz os comerciantes apostarem na volta do consumo é a constatação de que, no dia dos namorados, os compradores potenciais são jovens solteiros, ansiosos para presentear suas companheiras.

Para a semana que antecede a data, o comércio preparou muitas promoções. Com isso, os namorados terão a opção de comprar produtos que correspondam ao seu poder aquisitivo, além de mais tempo para procurar seus presentes, já que o comércio terá seu funcionamento normal durante todo o dia 12.

UNILAJE

LAJES PRÉ-FABRICADAS
CERÂMICA PRÓPRIA
VENDAS A PRAZO

DIREÇÃO: JESUÉ BRITO

Metriz Rod. Washington Luiz, km 15
Figueira, D. Caxias
Filial: Av. Getúlio de Moura, 616
Centro - Nova Iguaçu
Escritório: Rua Prof. Venâncio C. Torres, 230/408
Centro - Nova Iguaçu

Tels.: 767 - 9280 767 - 5542 776 - 1807

GRUPO ALEMÃO AVALIA CONDIÇÕES DE VIDA E DE TRABALHO NA BAIXADA

Um grupo de trabalhadores alemães visitou a Baixada Fluminense na última semana em uma missão de avaliação das condições de vida e de trabalho da região. Como não poderia deixar de ser, deixou claro seu ponto de vista em relação às disparidades sociais que observaram por todos os locais por onde puderam circular.

Os visitantes são membros da Comissão de Fábrica da Bayer AG, matriz da multinacional sediada na Alemanha, e vieram ao País participar de um seminário sobre saúde e segurança no trabalho, realizado em São Paulo.

Entre os trabalhadores, a deputada verde Mariana Hurlten, também funcionária da Bayer e membro da comissão, não se conformava com a situação em que vive o povo brasileiro. Ela destacou o grande número de menores de rua e a precariedade da rede pública de ensino como os principais pontos negativos que pôde observar no País.

O grupo foi acompanhado por membros da Comissão da Bayer de Belford Roxo, que se encarregaram de mostrar algumas áreas críticas da região, já que não foi permitido o acesso (?) à fábrica da multinacional na Baixada Fluminense. Visitando a localidade de Tinguá, no distrito de Vila de Cave, em Nova Iguaçu — a única área de preservação ambiental do município —, os visitantes se chocaram com o nível de poluição e o volume de detritos lançados no leito dos rios, principalmente o Tinguá.

Outro aspecto estarrecedor constatado pelo grupo foi a enorme disparidade da remuneração pelo trabalho nas fábricas da Bayer. Apesar do custo de vida no Brasil ser um dos mais altos do mundo, soando, em média, o verificado na Alemanha, o trabalhador brasileiro recebe um pequeno percentual do salário de seu colega de profissão que atue na Alemanha. Enquanto na Bayer de Belford Roxo o salário de um bombeiro chega aos Cr\$ 21 milhões (líquido), na Bayer alemã o mesmo trabalho pode render mais de US\$ 3 mil (cerca de Cr\$ 135 milhões).

RIO PAVUNA-MERITI FORMARÁ REPRESA EM GERICINÓ

O prefeito de Nilópolis, Manoel Rosa, e o diretor do GEROE (Grupo Executivo de Recuperação e Obras do Estado), Julio Brandão, visitaram na última segunda-feira as obras de construção da represa do rio Pavuna-Meriti, no campo de Gericinó, em Nilópolis.

A construção da represa tem como objetivo reduzir os efeitos destruidores das chuvas nas localidades fixadas ao longo do leito do rio Tradicionalmente, os moradores de Nilópolis sabem que o início das chuvas representa também o começo dos problemas. O rio, que possui normalmente uma profundidade máxima de um metro, pode subir quase sete metros além de suas margens durante os meses de chuvas fortes, espalhando milhares de desabrigados ao longo dos diversos municípios que corta.

A obra se encontra em fase de conclusão, e deverá estar pronta nos últimos meses de 1994. Os recursos que custeiam os trabalhos são provenientes de um convênio entre o governo estadual, o BIRD (Banco Interamericano de Desenvolvimento) e a Caixa Econômica Federal. O projeto, denominado Reconstrução Rio, foi iniciado em 1989 durante o governo Moreira Franco e hoje se paralisa após uma série de denúncias de desvio de verba, com o BIRD tendo suspenso a parte da verba para os trabalhos.

Com a retomada do acordo, os US\$ 450 milhões do convênio voltarão novamente a custear a parte dos novos trabalhos. A Baixada Fluminense está beneficiada com a dragagem de cinco rios, o Botas, Saracá, Iguaçu, Pavuna-Meriti e Inhomirim-Estrela.

kakos

PEDRA BRITADA E DERIVADOS
Escritório Central e Extração:
Av. Abílio Augusto Távora, 3.793
PABX - 767-6116

empresa santo antônio de mineração ltda

DE 05 A 11 DE JUNHO DE 1993

Negócio

DISCURSO E PRÁTICA

Entre os políticos de baixo nível, há um velho hábito de fazer o discurso e adotar uma prática bem diferente. Lá no Rio, a Câmara Municipal, que acede ao lado do Sindicato dos Trabalhadores do qual, até julho, quando venceu a eleição, foi eleito presidente, não tem o costume de passar pela Câmara Municipal a pegar um exemplar do Diário da Câmara Municipal. Há debates interessantes, sobre coisas importantes para a cidade, mas os jornais e os meios de rádio e TV raramente divulgam essas coisas. Mas hoje não é para essas coisas importantes que estou falando. O que desejo é mostrar algumas políticas que discursiva bonito.

Trata-se do vereador carioca,ilton Pires, do PT, 1º secretário da Câmara. Outro dia, o Adilson foi eleito e fez um discurso bonito sobre "é evidente que o País não pode continuar assim".

Não sei o que o Adilson pretende por amadurecimento, mas se o PT vai para pior, pois este mês o próprio Adilson praticou uma manobra para colocar Lopes, aquele que foi candidato de Queimados, no cargo de chefe de Comunicação. É uma nomeação irregular, o que é uma cara simpática e uma habilitação legal para o exercício da função. Como não tem até estes pontos, mas ele não vai de fazer um vestibular e passar no concurso de Comunicação.

DISCURSO E PRÁTICA

Creio que já estou aqui habitual com esse caso da nomeação do Imael Lopes, mas creio que cada um de nós, quando chega, esse vereador, tem uma figura pessoal rica — há algum tempo fez uma declaração afirmando que sempre se reivindicava popular e sempre tratou com respeito os cidadãos.

Conversa fiada do Adilson, nesse caso do Imael ele não tem a opinião do Sindicato dos Trabalhadores do partido, mas deu uma rasatura no relatório, quando disse que o Imael não é um vereador providenciado, a nomeação tendo em vista que estes ditos e estes que o haviam alertado.

INFORME PÚBLICO

PR

ILUM

A Comissão Municipal de Inquérito de Nova Iguaçu, em reunião pública, discutiu as reclamações recebidas da Comissão Municipal de Inquérito de Nova Iguaçu. O entendimento é de que as reclamações transmitidas através de ofícios e respostas através de ofícios. Para não ser feita uma reunião pública, a Câmara Municipal, em reunião pública, discutiu as reclamações recebidas da Comissão Municipal de Inquérito de Nova Iguaçu.



DE 05 A 11 DE JUNHO DE 1993

Negócio é o seguinte:

de Arthur Cantalice

DISCURSO E PRÁTICA

Entre os políticos de baixo nível existe um velho hábito de fazer discurso bonito e adotar uma prática bastante diferente. Lá no Rio, a Câmara Municipal fica quase ao lado do edifício onde está situada a sede do Sindicato dos Jornalistas, do qual, até julho, quando terminou meu segundo mandato, sou diretor. Então costume passar pela Câmara Municipal e pegar um exemplar do DCM, o Diário da Câmara Municipal.

Há debates interessantes, alguns sobre coisas importantes para a cidade e sua população, mas os jornais e emissoras de rádio e TV raramente divulgam essas coisas. Mas hoje não é para tratar de coisas importantes que estou escrevendo. O que desejo é mostrar um desses políticos que discursa bonito e pratica feio.

Trata-se do vereador carioca Adilson Pires, do PT, 1.º secretário da Câmara. Outro dia, o Adilson foi à tribuna e fez um discurso bonito. E disse isto: "É evidente que o País mudou, o PT amadureceu, nos todos amadurecemos".

Não sei o que o Adilson Pires entende por amadurecimento, mas sei que se o PT foi para pior, pois este ano mesmo o próprio Adilson praticou uma tremenda maracutaia ao colocar o Ismael Lopes, aquele que foi candidato a Prefeito de Queimados, no cargo de Assessor-Chefe de Comunicação Social. Foi uma nomeação irregular, o Ismael — que até é um cara simpático — não tinha habilitação legal para o exercício da função. Como não tem até hoje, pois esses poucos meses ele não teria tempo de fazer um vestibular e cursar uma Faculdade de Comunicação Social.

DISCURSO E PRÁTICA (2)

Creio que já estou chateando o(a) leitor(a) com esse caso da irregular nomeação do Ismael Lopes, mas nem sempre a gente pode deixar de abordar assuntos chatos. Esse vereador Adilson Pires — outra figura pessoalmente simpática — há algum tempo fez um outro discurso afirmando que sempre foi ligado às reivindicações populares e que sempre tratou com respeito as entidades sindicais.

Conversa fiada do Adilson, pois nesse caso do Ismael ele não deu bola para a opinião do Sindicato dos Jornalistas. Pelo contrário, o parlamentar petista deu uma rasteira no nosso Sindicato. Mentiu quando disse a três dirigentes da entidade que não mais iria providenciar a nomeação do Ismael, tendo em vista que esses dirigentes (entre eles, eu) o haviam alertado para que

não caísse no erro da marota nomeação. **Negócio é o seguinte: vereador, do Rio ou da Baixada, que diz uma coisa e faz outra, não faz política, faz política-lha.**

PAPO DE BAR

Outro dia, entrei num bar lá da Rua Alcindo Guanabara, no Rio, e encontrei um jornalista que já morou em Queimados, o Aírton Oliveira. O papo foi rolando assim:

— Tudo bem, Aírton? Continuas militando na alimentação macrobiótica?

— Claro! Sabe quem acabou de sair daqui? O Ismael. Perguntei a ele sobre o caso do registro de jornalista. Ele me disse que está tudo certo, já conseguiu o registro. Então perguntei se foi lá em Niterói. Ele disse que foi aqui no Rio.

— Então ele mentiu. Aqui no Rio ele não teria condições legais para a obtenção do registro profissional no Ministério do Trabalho. Por intermédio do Sindicato de Niterói, ele só poderia conseguir o registro de provisionado, aquele registro concedido a pessoas que, não sendo jornalistas diplomados, trabalham em municípios onde não existe Faculdade de Comunicação, como é o caso de Nova Iguaçu, onde o Ismael andou trabalhando na Rádio Solimões. Aliás, o Ismael já havia mentido antes. No currículo que ele entregou ao Adilson Pires, ele colocou que estava trabalhando como editor do Jornal de Hoje.

— Colocou mesmo isso?

— Colocou. E, como você sabe, o Ismael não é nem nunca foi editor do Jornal de Hoje.

Bebi meu chocolate, comi um bolo, conversei mais alguns minutos com o Aírton, que depois foi para a redação onde é editor do jornal de uma associação de funcionários da Petrobrás. Como editor de verdade, o Aírton deve ter caminhado pela Rua Senador Dantas pensando nas transformações havidas na carreira de um petista que é editor de mentrinha.

COISAS DO LEONE

Paulo Leone, ex-Prefeito de Nova Iguaçu, foi condenado pelo Tribunal de Contas da União a pagar, com juros e correção monetária, multa equivalente às verbas que ele aplicou irregularmente no mercado financeiro. Verbas da Prefeitura.

Não sei se Paulo Leone tem grana ou patrimônio imobiliário para pagar. Também não sei quantos anos de cadeia pode ser condenado um cidadão que não paga esse tipo de multa. Espero que o Chico Amaral, que agora é juiz, responda a essa minha dúvida cruel. Fala, Chico!

OUSADIA DE LADRÕES ATINGE A 4.ª CIRETRAN EM MESQUITA

Objetivando claramente a paralisação da atividade da 4.ª Ciretran (Circunscrição Regional de Trânsito), órgão subordinado ao Detran, ladrões invadiram Elias, em Mesquita, na madrugada da última segunda-feira e roubaram uma ram sua sede, localizada no bairro Sarsérie de equipamentos utilizados no empacotamento de veículos e acompanhamento de processos. Segundo informações obtidas no local, não há vigias trabalhando durante a noite no local, fato que facilitou a ação criminoso.

Os ladrões entraram nas dependências da 4.ª Ciretran através da janela da sala de habilitação, e, em seguida, se dirigiram para a sala de processamento de dados, de onde retiraram os equipamentos. Com o roubo, ficam paralisados os serviços de empacotamento e de informações sobre o andamento de processos. O presidente da Ciretran, Nilton Amorim assinalou, na última segunda-feira, que esperava para os próximos dias o envio de novos equipamentos para a retomada dos trabalhos.

O material roubado chegou ao órgão há cerca de dois anos, ocasião em que o Detran implementou a informatização de diversos postos do Estado. Foram levados um terminal de computador IBM, uma impressora e um terminal de telex. Devido a características próprias do equipamento, os ladrões não terão como obter qualquer tipo de informação confidencial do Detran através do terminal roubado. Com isso, as hipóteses que podem ser levantadas se restringiriam a um simples roubo ou a

uma tentativa de dificultar os trabalhos do órgão.

As circunstâncias, no entanto, apontam para a segunda hipótese. Em março do ano passado, a direção do Detran revelava que Nova Iguaçu havia se tornado o local escolhido por uma quadrilha que atuava no fornecimento de guias falsas para empacotamento de carros roubados e adulteração de documentos. Na ocasião era investigada no município a existência de uma quadrilha formada por despachantes, policiais e funcionários do Detran.

Com as Ciretrãs de Volta Redonda e Nova Friburgo sob intervenção de comissões de sindicância do Detran, a 4.ª Ciretran havia passado a ser motivo de preocupação para o então presidente do órgão, Romeu Elen Gomes e Barros. Ele obteve informações sobre a ocorrência de problemas semelhantes nesta região, e prometia nomear outra comissão para investigar as denúncias.

As denúncias foram feitas por funcionários da Ciretran de Nova Iguaçu, que disseram estar recebendo propostas de despachantes e policiais para legalizar carros roubados. Outro fato que preocupava o presidente do Detran, era a utilização de DUTs roubados em abril de 1992, e que estavam sendo encontrados em poder de motoristas. Os policiais da Delegacia de Roubos e Furtos de Veículos Automotores Terrestres (DRFVAT) acreditavam que esses documentos se encontravam em poder de uma quadrilha que age na legalização de carros, e que poderia ser a mesma que agia nas cidades serranas.

CONCURSO QUE ESCOLHEU O HINO, O BRASÃO E A BANDEIRA DE QUEIMADOS PODE SER CONTESTADO NA JUSTIÇA

A escolha dos símbolos — hino, brasão e bandeira — do município de Queimados poderá ser contestada na Justiça. Inconformados com o resultado do concurso, proclamado pela Secretaria de Educação, Cultura, Esporte e Lazer, professora Dulce do Amparo Souza da Silva, os participantes Paulo Célio Batista de Lima e Ângela Giacometti estão recorrendo ao Prefeito Jorge Cesar Pereira da Cunha e também ao presidente da Câmara Municipal, Carlos Albino Pires de Andrade, no sentido de que suspendam os resultados e esclareçam alguns fatos estranhos que surgiram durante a escolha dos trabalhos apresentados.

Segundo os reclamantes, a Secretária Dulce deu uma declaração pública afirmando que "nenhum dos trabalhos concorrentes preencheu as exigências técnicas do Colégio Brasileiro de Genealogia e Heráldica", órgão encarregado do julgamento, de acordo com o Artigo 15.º do Decreto n.º 015/93, de 5 de março deste ano (que instituiu o concurso para a escolha do brasão, hino e bandeira do novo município).

Paulo Célio e Ângela sustentam ainda que a Secretária Dulce havia dito "que o trabalho vencedor terá que sofrer pequenas modificações e que os membros da Comissão Julgadora não puderam estar presentes à proclamação, mas que teriam enviado os resultados em envelopes lacrados". Após este informe, segundo Paulo e Ângela, a Secretária Dulce passou a ler o resultado do concurso. A partir desses fatos, os reclamantes fazem as seguintes ponderações:

1.º)

Se, como informa a Sra. Secretária, nenhum dos trabalhos preencheu as exigências técnicas, qual teria sido então o critério para classificá-los? Teria a decisão sido tomada pela Comissão Julgadora ou pela Comissão Diretora do Concurso, destinada a resolver os casos omissos?

2.º) Se o trabalho vencedor, segundo a professora Dulce, "terá que sofrer pequenas modificações", por que então os demais trabalhos não tiveram também a mesma oportunidade de sofrer as pequenas modificações para se enquadrarem às exigências técnicas da Heráldica e se qualificarem para vencer o concurso?

3.º) Se a professora Dulce afirmou que os resultados vieram em envelope lacrado, por que então esse envelope não foi aberto diante do público? É fato incontestável que ele foi aberto anteriormente e que várias pessoas já conheciam previamente os resultados, tanto que as medalhas e placas de premiação já estavam gravadas com os nomes dos vencedores.

Por fim, concluíram os reclamantes que "desse jeito a coisa ficou estranha, chegando mesmo a empanar o brilho da festa de escolha dos símbolos de Queimados".

Com a palavra os responsáveis pelos acontecimentos, já que Paulo Célio e Ângela Giacometti estão dispostos até mesmo a recorrer à Justiça, para garantir aquilo que consideram de direito: a lisura de um concurso público.

INFORME PUBLICITÁRIO

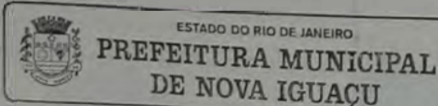

ILUMINAÇÃO PÚBLICA

A Comissão Municipal de Energia e Iluminação (CMEI) avisa a população iguaçuana que está recebendo reclamação com relação às lâmpadas acesas durante o dia ou apagadas à noite, ligadas à rede de iluminação pública.

As reclamações podem ser feitas pessoalmente ou encaminhadas à Comissão Municipal de Energia e Iluminação, da Prefeitura Municipal de Nova Iguaçu. O endereço é: Rua Athayde Pimenta de Moraes, n.º 528, Nova Iguaçu, Estado do Rio de Janeiro. Cep: 26.210.

Todas as reclamações que a CMEI receber serão imediatamente transmitidas através de ofício, à Light, empresa contratada pela Prefeitura e responsável pelos serviços de manutenção da rede de iluminação pública.

Para que não haja desperdício, sua colaboração é indispensável. Afinal, a Taxa de Iluminação Pública é um dos encargos da sociedade. Quanto menor for o consumo, melhor para o bolso do contribuinte.

PUBLIQUE O BALANÇO DE SUA EMPRESA NO CORREIO DA LAVOURA. TEL.: 767-2725



INDICADOR MÉDICO

- MÉDICOS
- DENTISTAS
- PSICÓLOGOS
- CLÍNICAS
- SERVIÇOS

Dr. José Maria de Azevedo
Clínica de Cirurgia Plástica

Dr. JOÃO MORAES COSTA
UROLOGIA
CONSULTÓRIO
Rua Bernardino de Melo, 1399 - Sala 303
De 2.^a a 5.^a-feira às 16 horas
Tel. 768-0313 - Nova Iguaçu-RJ

Convênios: PETROBRAS - PETROBRAS DISTRIBUIDORA - UNIMED - AMIL - ADRESS - COCA-COLA - CAC - CASSI - GOLDEN CROSS - HOSPITAL - HOSPITAL ITALIANO - POWER LIFE - TELERJ KAISER - SAÚDE BRADESCO

RESIDENCIA
Rua Dr. Felane Pedro Equi, 237
Tel. 767-2638 - Nova Iguaçu-RJ

Dra. Rosa Maria Facuri Raphael
PSICOLOGA CLÍNICA

PSICODIAGNÓSTICO E PSICOTERAPIA
ORIENTAÇÃO DE GESTANTES E TERAPIA DE CASAIS

Hora marcada pelo telefone 767-5882
De 2.^a a 6.^a-feira, das 13 às 20 horas

Convênios: OURO CARD, Bco. DO BRASIL, CABERJ, PATRONAL, COLÉGIO LEOPOLDO

Rua Prof. Paris, n.º 58 - Nova Iguaçu-RJ

ÓTICA ALEMÃ
(DETLING & CIA. LTDA.)

- ÓCULOS MODERNOS
- CONSERTO
- OFICINA PRÓPRIA
- SERVIÇO RÁPIDO

AVIAMOS RECEITAS PARA O MESMO DIA

Rua Otávio Paquinho, 01 - Nova Iguaçu

JESP - SERVIÇO ODONTOLÓGICO ESPECIALIZADO

Dr. IVAN FONSECA

ESPECIALIDADES ODONTOLÓGICAS

CRO/RJ N.º 34 CGC N.º 28711547/0001-14 CFO N.º 27

DIARIAMENTE DAS 8 AS 19 HORAS - ESTRADA FELICIANO SODRÉ N.º 2.139
MESQUITA - ESTADO DO RIO - TELEFONE 796-2804

- NUCLEBRAS
- CALÇA ECONÓMICA
- SAMOC
- DENTAL CARE
- VULCAN
- MOTEL BRASIL
- CORFA
- MONTEPIO DA FAMILIA
- PATRONAL INES
- FÁTIMA EMPRESARIAL
- INGRA
- UNIMED
- RIO CLÍNICAS
- DENTESERVES - SEDEG

Dr. José Maria de Azevedo
CLÍNICA DE CIRURGIA PLÁSTICA

- LIPOASPIRAÇÃO de gordura localizada no abdome, cintura, culote, coxas, nádegas, costas, axilas, papadas, mama grande de homem, etc.
- PLÁSTICA DE MAMA para aumentar, diminuir, enfiamento, tumores, câncer.
- PLÁSTICA DO ABDOME para diminuição, estrias, flacidez, depressões, cicatrizes.
- PLÁSTICA DE NARIZ para diminuir, aumentar, desvios, fraturas, desvio de septo.
- PLÁSTICA DA FACE total, testa, lateral, pálpebras, queixo, pooling.
- PLÁSTICA DE tatuagens, cicatrizes, tumores de pele, queimadura.

CONSULTAS
TEL: 768-0313

RUA BERNARDINO DE MELLO, 1.399 - 304 (CENTRO MÉDICO) - N. IGUAÇU - Terças e Quintas das 15 às 19:00-Horas

CORREIO DA LAVOURA

JORNAL FUNDADO A 22 DE MARÇO DE 1917 POR SILVINO DE AZEREDO
REDAÇÃO E OFICINA: R. LUIZA LAMBERT, 91 - TEL. 767-2725 - CEP. 26250

EDITOR - CHEFE
ROBINSON BELÉM DE AZEREDO

DIRETOR - COMERCIAL
GERSON BELEM DE AZEREDO

COLABORADORES:
ARTHUR CANTALIC, SERGIO JONSECA, ARTHUR MESSIAS, MOSCOSO JUNIOR, ANTONIO PAULISTA, R. O. A. WESCHENFELDER, IVAN LEMPS SOUTO MAIOR (ante Final), CELSO MARTINS, VICTOR LOUREIRO, I. EDU. A. AA. FERRAZ, EDU. CAVAL. ANTI, ENOCK-CAVALCANTI, ARTHUR BARROCO, LUCY RIBEIRO, MA. RO. RFGO. SONA. I. MARIA E SONIA MARIA DE CARVALHO BARBOSA.

Anuncie sem sair de casa.
Basta discar
767-2725

NILTON
Mecânica - Lanternagem
Pintura
Rua Ataíde Pimenta
de Moraes, 785

PASSATEMPO

BARÃO DE MUTAMBÓ

BARÃO DE MUTAMBÓ GRAFIAS NOVAS PARA VELHAS PALAVRAS E RESPECTIVOS SIGNIFICADOS

ALÓPATIA - sobrinho, ao telefone, atendendo à irmã da mãe, que pede nome de antibiótico, para conter inflamações inflamatórias.

BAALBÚRDIA - quando o condutor perde o domínio e soberania em reunião.

CENSÍVEL - pesquisa emocionada, para contar quantos somos.

CORNOCÓPIA - chifrudos gêmeos / enganado quando imita chifrudo exemplar.

DEMAGOGÓ - (pleonasma) / o que ilude o eleitor com palavras hipnóticas.

ENEMIGOS - quantidade indeterminada, para quem não consegue contar nos dedos o total de desfeitos.

EXPIÃO - réu que fica olhando a autoridade, responsável pelo castigo, do qual irá padecer / o bode vigilante admirando as penas.

HIPÓTESE - suposição de que o que é artificial ficará melhor do que o original pequenininho.

HORTOGRAFIA - cartinha amorosa escrita por luzia, na horta / gravação anticiclônica da qual o apaixonado se vale para danificar cascas de árvores.

INDEXCOROSO - diálogo proibido e que o ator não deve decorar, por constar de livro proibido (catálogo) pela Igreja, para não ser considerado herege e livrar-se das fogueiras da Santa Inquisição.

LATEFÚNDIO - totó avisando que "sem-terras" estão invadindo fazenda, no interior da Bahia, no ponto oposto à frente da propriedade.

MENOSPAUSA - objetivo de passeata-de-protesto na qual mulheres ansiosas reclamam das interrupções as novelas, impedindo-as de admirarem seus galãs preferidos / nota: numa das faixas, os dizeres: "Queremos ver o monstro em ação".

NECROTÉRICO - (pleonasma) / onde os presunçosos são necrosiados, sem que sejam adornados com bedugos para beijar-flores / cemitério onde espíritos sem-luz furtam lâmpadas.

NOSOCÓMICO - engraçadas prestações de contas prestadas por determinadas conveniências, como aquela que realizou parto num macho e que, graças às fraudes transformam a situação hospitalar nacional numa tremenda tragédia.

PRACIENTE - o doente que está mais para lá (pena-cova) e que já sacou sua impossibilidade de escatar-se.

PEDAGOENTA - farsante educacional, que prejudica a formação dos adolescentes e que provoca náuseas / deseducadora eficiente.

SENÁRIO - decoração de palco transformado em balcão de apostas, nas contravenções oficiais / lugar no podium, onde costuma subir um dos adversários do Prost.

SULCETÍVEL - sulista passível de se impressionar com movimentos separatistas / vento que chega do ponto oposto ao Norte e que propicia resfriados impressionáveis.

SULPIMPA - o melhor churrasco promovido por militantes de movimentos separatistas e que, também, poderá aparecer assim grafado: supampa.

RATAZANAR - diz-se do governo que, constantemente, dá rambos no erário, com superfaturamentos perturbando contribuintes.

ROXA - p-dra muito dura de cor óbvia, que costuma desenvolver-se naquele ponto, em razão de delatância orgânica nos executivos pernóticos.

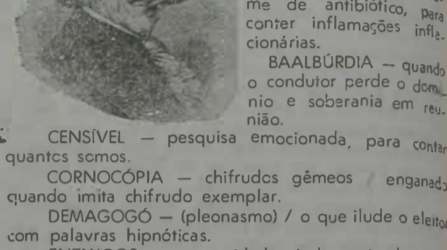

DE 05 A 11 DE JUNHO DE 1993

PERÍCIA X GRIL

FREDERICO FERNANDES PERÍCIA X GRIL

na AÇÃO DE USUCAPIÃO requirido de Silva e a mulher Ana Vieira de 3.305, em curso no Cartório do períciais despachos de fls. 455 para requerer o que se segue:

1 - DOS COISAS

1.1 - Já as fls. 130 (1) informadas com o laudo de a nomeação de um segundo p no, foi indeterida pelo Juízo apoiada pelo M.P. (fls. 148). Autores poderiam ter indicado não terem, no prazo que a não fossem, Passados mais de 1.2 - Passados mais de 1.º pacho de fls. 39 verso (1.º fls. 440) indicarem ao Juízo assistente-técnico (parágrafo e sim a substituição do perito por outro perito da indicação 1.3 - Em despacho de pedido dos Autores, para acolhimento, como assistente-técnico, mesmo, a diligência, pedido veros, e não no quinquilégio conclusas.

1.4 - No entanto, referi lido fora do prazo, assina o para "desempenhar o cargo 2. - DOS

2.1 - Do exosto acima estão arrolados dois cons. 1.º volume e fls. 447 do 2.º respectivamente, como é de que oriente à qual dos dois respetivos despachos de fls. 3. - DA "PLAN

3.1 - A vista da "diante de graves ofensas à culturais que devem preservar documento grafico. Como fundo constrangimento, ac subscreeva semelhante anca vere, inda mais, para instruo dos mais autênticos meios cultura e civilização.

3.2 - Entre o M. mento de dita "planta", com 175,00 metros, mas, sua 275,00 metros. - Com me 3.3 - O ângulo interto na "planta", com a todo na "planta", com a ângulo interno é anclada te a dois graus e cinquenta dade, sua grandezza e de vértice M.7, o ângulo i-

SEDAF INCEN E MÉDIOS

Vários projetos de au dutores agrícolas contam Municipal de Desenvolvim rios (SEDAF). O objetivo é- vés da orientação do usco evitando a perda do poder. Ao prefeito de Nova apresentado um plano m- no projeto a Secretaria aj- e mini-patrulha mesca- SEDAf. Carlos Santana, da feitos inteiramente gratit- e condção da lida de pfo- lizada e invadida de pfo- se: ensino.

Em parceria com a cultura. Abastecimento a realizar três dos oito pro- A Feira do Produtor, por- prática, sendo realizada- Somente em 1993, a- de Janeiro também ter- tica planície, mas são con- tados, mas não se sabe se- tórias, mas não se sabe se- (2000) em 1993 em face de- tado de 1993. A iniciativa- tado de 1993. A iniciativa- tado de 1993. A iniciativa-

HENÊ RENA

O Henê que vai ficar na sua cabeça



PERÍCIA X GRILHAGEM DE TERRAS (I)

FREDERICO FERNANDES PEREIRA

FREDERICO FERNANDES PEREIRA, perito nomeado na AÇÃO DE USUCAPIÃO requerida por José Pereira da Silva e sua mulher Ana Vieira da Silva, processo n.º 3.305, em curso no Cartório do 2.º Ofício, face aos respeitáveis despachos de fls. 455 e 458, vem comentar para requerer o que se segue.

1 - DOS COMENTÁRIOS

1.1 - Já às fls. 130 (1.º volume) os Requerentes, inconformados com o laudo de fls. 98/115, preto d'avena a nomeação "de um segundo perito" que, do plano, foi indeferido pelo Juízo (fls. 130). Decisão essa, apoiada pelo M.P. (fls. 148), lembrando esse, que os Autores poderiam ter indicado assistente-técnico, o que não fizeram, no prazo que a Lei faculta;

1.2 - Passados mais de 5 anos do respeitável despacho de fls. 39-verso (1.º volume), vêm os Autores (fls. 440) indicarem ao Juízo, não o seu (dos Autores) assistente-técnico (parágrafo 1.º do Art. 421 do CPC), e sim a substituição do perito da livre escolha do Juízo, por outro perito da indicação deles Autores;

1.3 - Em despacho de fls. 440, o Juízo recebe o pedido dos Autores, para acolher o nome indicado pelos mesmos, como assistente-técnico do perito, para "acompanhar a diligência", pedido esse, feito 1.829 (fls. 39 verso) e não no quinquidécimo legal, e, após as diligências concluídas;

1.4 - No entanto, referido assistente-técnico, acobardado fora do prazo, assina o "Termo de Compromisso" para "desempenhar o cargo de PERITO" (fls. 447).

2 - DOS PERITOS

2.1 - Do exoosto acima, se vê que no processo estão credenciados dois consultores do Juízo (fls. 46 do 1.º volume e fls. 447 do 2.º volume), daí vir este perito, respectivamente, como é de seu feito, rogar ao Juízo que oriente à qual dos dois louvados cabe atender aos respeitáveis despachos de fls. 455 e 458.

3 - DA "PLANTA" DE FLs. 452

3.1 - A vista da "planta" de fls. 452 estamos diante de graves ofensas à todos os preceitos técnicos-culturais que devem presidir à feitura de semelhante documento gráfico. Como técnico, confessamos nosso fundo constrangimento, ao constatararmos que há quem subscreva semelhante anomalia, imprestável como se vera, inda mais, para instrumentar processo judicial, um dos mais autênticos meios de medir o alcance de nossa cultura e civilização.

3.2 - Entre o M.2 e M.3, vértices do levantamento de dita "planta", está anotada a distância de 175,00 metros, mas, sua distância, pela escala, é de 275,00 metros - Cem metros à menos!;

3.3 - O ângulo interno no vértice M.3, vem anotado na "planta", com a grandeza de 260°55'. No entanto na "planta", com a grandeza de 260°00'. No ângulo interno é anotado com 192°50' (cento e noventa e dois graus e cinquenta minutos) quando na realidade, sua grandeza é de 212°50'. Do mesmo modo, no vértice M.7, o ângulo interno está grafado com 217°

15'50". Mas, sua abertura é igual a mais ou menos 245°30'.

3.4 - No extremo Norte da "planta" está anotada uma porteira, que no local não existe e jamais existiu. Trata-se de uma estrada pública, Estrada Lago Superior (ver fls. 112), que serve a várias propriedades locais.

3.5 - No extremo Leste da "planta", na Rua Comandante Paulo Emilio, frente ao Lago de Javary, há uma área indicada como reservada, que seria pertencente a Thailor Motta Sant'Anna. No entanto, tal área pertence, parcialmente, a Fernando da Rocha Santos, Rua Salomão Filho, 128, Bloco 2 - apt.º 402 - Bento Ri-beiro, Rio de Janeiro, sucessor de Narciso Conceição de Andrade e Cleide Pedro (fls. 313/1).

3.6 - Em maldadada "planta", há outra área, com frente para a mesma rua citada acima (Item 3.5), anotada como sendo da mesma senhora Thailor Motta Sant'Anna. Mas, referida área pertence a outros proprietários, a saber: Viúva e filhos de Paulo Dias de Amorim, R. Comte. Paulo Emilio, n.º 1345, Governador Portela, neste Município (Lote B-31 - fls. 114); Antonio Carlos da Costa Barreiros, R. Comte. Paulo Emilio, 1307, Governador Portela, M. Pereira (Lote B-32 - fls. 114) e José Francisco Moraes, R. Júlio de Castilhos, 86 - apt.º 1002, Copacabana, Rio de Janeiro (Lotes B-33 à B-36, - fls. 114). Referidos proprietários estão de posse, há longos anos de seus lotes, nos quais, há moradias e outras benfeitorias. Se a referida senhora Thailor Motta Sant'Anna, que é esposa do procurador dos requerentes, Reynaldo Sant'Anna, for citada, como confrontante da área usucapienda, os verdadeiros confinantes não serão citados e ouvidos.

3.7 - Calculamos mecânicamente a área da "planta" de fls. 452, utilizando o planímetro polar de Amsler, bem aferido e encontramos o total de 763.480,00m², que é 16.098,00m² menor que a área constante de anômala "planta". Esclarecendo-se que em dito cálculo, incluímos a área referida no item 3.5, anotada na "planta" como sendo reservada a Thailor Motta Sant'Anna.

3.8 - Não se esgotam, com o que analisamos acima, as incongruências, os erros grosseiros e as inverdades, figuradas na "planta" de fls. 452. Seria enfadonho e cansativo para o Julgador, se fôssemos dissecar, como merece, tão imprestável e comprometedor documento gráfico. Lembraremos, à mais, somente, a indigência cultural de tal "planta", quanto a linguagem: Greba (no título da "planta");

AgroNamo (a classificação profissional de seu autor);

Filândia (indicação de direção da estrada que vai para Ceilândia).

3.9 - A inútil "planta" de fls. 452 é a simples reprodução da planta de fls. 19 (1.º volume), com a inclusão de novas anotações convenientes aos Requerentes. Planta essa de fls. 19, já censurada por este perito (fls. 84 à 86), com a qual censura, os Requerentes concordaram (fls. 89).

ARTES E MANIAS

JOSÉ FROES MACHADO

Exatamente na quinta-feira, 27, 14h50m. que o fato aconteceu, em missa de sétimo dia, coetiv., na religiosidade da Catedral de Santo Antônio.

Vezú antigo postara-me rio rol dos derradelos no requiescat in pace do amigo falecido. A esquerda, a imagem da venerável Santa, com uma urna, à frente, onde as contribuições caridosas são depositadas, espécie de catalizador dos milagres suplicados.

O menino, tenra idade, com postura cândida, fixava amável a imagem: seria um coroinha? os tempos estariam mudando? A missa começara e concomitantemente, outro jovem, de um pouco mais de idade, fazia-lhe gestos codificados, e o primeiro infante começara a remover a urna, com muita dificuldade, dado o tamanho, sobressaindo, do conjunto, apenas a cabeça do infante, de cuja face se percebia maroto sorriso.

Há algo errado, posto que a urna caminhava em direção da porta de saída da Igreja. Menino, disse-lhe: deixa o pecado aí...! Em vão.

Observara, a pessoa de bons ofícios religiosos da paróquia, que o problema poderia, com habilidade, ser resolvido na parte externa da Igreja, deixando-se a salvo o momento de concentração religiosa. E foi resolvido relativamente bem, salvo as pedras que o infante, frustrado, atirou na terra e circunstâncias.

E fiquei a pensar, como aquela cabecinha programara tal malícia, crendo que, possivelmente, algum mal espírito de orelha estava a inspirar-lhe os desígnios.

Seria alguma precoce vocação política esse apego desajustado à urna, esse sentido de fraude em local sagrado? Tal não veio do Alto, embora em Câmaras Altas as vezes essas coisas aconteçam. O menino trocara a aura, frente a Santa, por pensamentos áureos. São artimanhas, e o fato é significativo e triste e também jocoso e o colho por verdadeiro, neste ano de 1993, de Nosso Senhor Jesus Cristo, como dizem as formas tebelioas. E vai da valsa... Risum teneatis?

DEUS NÃO É SUICIDA

JOSÉ DE PAIVA NETTO

Já afirmo o que para muitos poderá soar como paradoxo: Matéria também é Espírito. Enquanto o Ser Humano vive sob o espesso véu da ignorância espiritual, a matéria encarna o papel do vilão e nos fala de guerra, destruição perversão, corrupção, doença... Nada mais contemporâneo, basta que se vejamos as manchetes de jornal. A medida que as criaturas se aproximarem do seu Criador pelo exercício recíproco da fraternidade entre os semelhantes, e isto é Religião no sentido mais elevado, as mentes tornar-se-ão mais aptas a entender a natureza espiritual da própria matéria, elevando-a à condição de instrumento evolutivo do Espírito, para que então ela nos fale de Vida, Amor, Criação, Fraternidade, Espiritualidade.



Eis a desparcar, pelo solidário esforço dos homens de Boa Vontade, no horizonte dos povos, o conceito conciliatório entre Espírito e matéria, pois Deus não é suicida. Não permitiria a criação daquilo que não lhe seja próprio. O Ser Humano, quando ainda no engatilhar do conhecimento espiritual, é que enxerga e conduz erradamente o que desde a Eternidade é puro e imaculado. Propomos a transformação do conceito, tanto no campo filosófico quanto moral, de todas as coisas, para que se cumpra a Profecia de Isaías (11: 1 a 9), repetida no seio do Apocalipse (21: 1 e 5): "Haverá um novo Céu e uma nova Terra (...). Eis que faço novas todas as coisas", na Política, na Ciência, na Filosofia, na Religião, na Arte, no Esporte, na Educação, enfim, na conduta ética da civilização do Terceiro Milênio, cujo protótipo antecipado é a visão Ecumênica que já se vai expressando por intermédio do Parlamento Mundial da Fraternidade Humana, projeção da Política de Deus.

SEDAF INCENTIVA PEQUENOS E MÉDIOS AGRICULTORES

Vários projetos de auxílio a pequenos e médios produtores agrícolas contam com a atenção da Secretaria Municipal de Desenvolvimento Rural e Assuntos Fundiários (SEDAF). O objetivo é aumentar a produtividade através da orientação do uso de práticas conservacionistas evitando a perda da potencialidade do solo.

O prefeito de Nova Iguaçu, Altamir Gomes, foi apresentado um plano mínimo de governo, e com base no projeto a Secretaria ajudará na preparação do solo com a mini-patrolha mecanizada. Segundo o secretário da SEDA, Carlos Santana, os serviços que até agora eram feitos inteiramente grátis, passarão a ser prestados com a condição de 10% da produção da área beneficiada ser doada à merenda de creches e escolas da rede municipal de ensino.

Em parceria com a Secretaria do Estado de Agricultura, Abastecimento e Pesca (SEAAP), a SEDA vai realizar três dos oito projetos apresentados ao prefeito. A Feira do Produtor, por enquanto, é o que já está em prática, sendo realizada aos domingos na Rua Irene, em Comendador Soares. A partir do próximo sábado (dia 05), Município também terá sua Feira perto do Conjunto da Marinha. Nelas são comercializados gêneros alimentícios, plantas, roupas. Os espaços ocupados pelas barracas não são cedidos pela Prefeitura. Os outros dois projetos estão em fase de estudos. Um deles é o Sacolão Volume, onde a Prefeitura fará um acordo com a Federação das Associações dos Pequenos Produtores Agrícolas de Nova Iguaçu e Adjacências (FAPPAG) para a comercialização de produtos hortifrutigranjeiros diariamente, em ônibus cedido pelo Estado, beneficiando a população carente. Caberá também a Prefeitura financiar as despesas com o veículo. O terceiro projeto, o Peixe Doce e Fritada, vai trazer o alimento para a população de Nova Iguaçu em caminhões frigoríficos para ser vendido diretamente aos consumidores.

Nova Iguaçu, com a emancipação de Japeri, perdeu a microbacia da Saudade, um projeto que também vinha sendo desenvolvido em parceria com o Estado. Para compensar, a Secretaria está agora desenvolvendo um projeto em Marapicuri onde o Estado fará o serviço de drenagem e o município a recuperação das estradas da região.

MARIA AMÉLIA

IRACEMA BARONI DE CARVALHO

Mãos divinas em toque magistrais da Arte, Assessoradas pela Educação todas puros. Rara singularidade de Amor em toda a parte, Infinita e bela, nas cores da Pintura. Assim, o lãterãmbio: Inspiração-Artista!

Arte sublime arte, de expressão sutil, Modo de se explicar um sentimento d'alma. É, em tranparencia harmônica, fé, e calma. Luzes de Paz, coloridas, nuances mil; Interpretando um Saber da Perfeição Aos cuidados de Deus, o Pai da Criação!

Parabéns, professora Maria Amélia Bravo Damian e suas alunas, pela magnífica "Segunda Mostra de Pintura Artística em Porcelana e Vidro" realizada em um dos salões do Nova Iguaçu Country Club nos dias 27, 28 e 29 de maio de 1993; estendendo-se, porém, aos primeiros dias do corrente mês.

PRODUTOS DE MINAS DIRETOS EM SUA CASA

LIGUE PARA O LAMIR

Lingüça pura de porco, queijo minas, queijo cavalo, queijo provolone, nus arcia, queijo, manteiga, medalhões (filé mingnon, peito de frango, lombinho de porco), língua recheada, massa para quibe prontinha para fritar, rocambole de frango, lombinho de porco recheado etc.

ENTREGAMOS EM SUA CASA PRODUTOS SEMPRE FRESCOS

INDICADOR FINANCEIRO/JUNHO

TR	31,77%
Inflação	29,70%
Inflação (acum. 12 meses)	1.468,43%
Poupança	32,67%
Salário mínimo	3.300,300,00
Ufeil	1.111,154,00
Unif	672,683,35
Ouro	560,000,00
Dólar (paralelo)	461,000,00
Dólar (comercial)	42,786,00
Aluguel (semestral)	306,14%
Aluguel (anual)	1.326,96%
Ufinig (p/pg IPTU)	533,971,00
Taxa de expediente	134,536,73

(Cálculo de 03 de junho de 1993)



Irio Informal



MARTA ROCHA

Dia 23, no Copacabana Palace, Festa de lançamento do livro biográfico de Marta Rocha. Vai se chamar "Marta Rocha — uma biografia". Isa Pessoa foi quem ajudou a fazer as pesquisas para o livro. Um trabalho de quase dois anos para ser concretizado. Está na agenda... Antes que me esqueça: seu colunista tem uma participação no livro. Mas isso eu conto mais tarde. Me aguardem!

ROTAÇÃO

No domingo, movimento colunável no Augusto's Grill: Elisete (linda, linda) e Quinzinho Pereira Duarte, com a neta, apresentando o cozido gostoso da casa. Ao meu lado, em mesa grande, Etevaldo Brandão com a família. Enésia e Faúsi Almaviv prometaram aparecer amanhã... Falar em domingo, uma grande homenagem à diretoria da Escola de Samba Cubango, de Niterói, contencendo em atitudes da city, mas para evitar bicões não vou dar o nome do local. Os penetras estão a cada dia mais audaciosos e cara-de-pau.

FEIJOÃO, FEIJOÃO

Falei em feijoada hoje, lembrei de Augusto's Grill, restaurante bonito e acolhedor no eixo do Km 14 da Via Dutra, onde estão concentradas todas as casas noturnas e restaurantes de badalados. Augusto's Grill aos sábados serve a feijoada mais gostosa que se conhece e o movimento colunável é dos melhores. Por lá encontrei Luz e o médico José Maria Azevedo (cirurgião das celebridades), Sidney Menezes avec Alzira e Paulo José, iracema e Nilson Moura e mais e mais... O sucesso das quintas-feiras é o "Leitão a Purruca" à moda mineira. Uma delícia!... Mas voltando à feijoada: sábado é dia de ver e rever as personalidades que circulam pela simpática casa da Rua do Encanamento, esquina de Luiz Sobral. Um verdadeiro desfile de gente famosa e bonita.

AERÓBICA

1 — Esporte Clube Iguazu promove neste sábado, dia 5, o IV Encontro de Ginástica Aeróbica, reunindo as grandes academias do Estado do Rio e cercanias. Começa às quatro da tarde.

2 — Um excelente e bem transado grupo de samba que desfilou Conjunto Juventude Samba anotem o nome. É formado por José Ricardo dos Santos (leão), Quirino (tantan), Waldir (cavaquinho), Duda (leclados), Jorge (gordão), Mito (aradeira) e Neca (tintim). Os meninos estão com planos de gravação de um disco muito logo, pois já foram sondados por duas importantes gravadoras. Depois eu falo.

3 — Uma pedida especialíssima para este sábado: feijoada do Castelo da Lagoa, com carne de sol desfiada. Uma delícia. Quem não conhece não sabe que está perdendo uma das feijoadas mais gostosas da city.

4 — Grupo de empresários me contando que pretendem promover em um clube da city uma festa para os chifrudos. Vai faltar espaço. Seria melhor alugar o Maracana. Nunca vi tanto chifre como nos dias atuais. E de mais da conta!

PLATEIA

Zezé Melo recebe os amigos na noite de sexta-feira dia 11 para festa de nova idade. Tudo com lambada, claro. Duzentos convidados rodopiando na pista... Na platéia do Tom Cavalcante, primeiro dia da temporada na Riosampa, Maurício Melo Maia e Fernando Moreno

TURISMO & LAZER

TINGUÁ — Área de proteção ambiental mantida pela IBAMA e que compõe o complexo da Serra do Tinguá, um dos últimos resquícios da Mata Atlântica no Estado. **COMO CHEGAR:** Seguir de Nova Iguaçu em direção a Vila de Cava e pegar a estrada Federal. Os ônibus e vans são permitidos a grupos de estudantes e pesquisadores com autorização prévia do Instituto. Telefone da IBAMA: 224-6214.

LAGOINHA — Villarejo do distrito de Vila de Cava. O bairro é cercado pelos riachos, são permitidos, desde que se preserve o ambiente. **COMO CHEGAR:** Seguir pela estrada de Vila de Cava e pegar a estrada de Lagoinha.

RIO DOURO — As cachoeiras e riachos não estão incluídas na reserva Biológica do Tinguá. Estão abertas e banhos. **COMO CHEGAR:** Seguir pela Estrada de Adriaópolis e pegar o caminho das cachoeiras.

comboiando grupo de vips. Mesa ao lado, Aliane e Delmo Simões, com amigos. Tom Cavalcante retorna dias 7 e 8, seguindo "saison". Depois, 14 e 15 a vez do show de Alceu Valença em "7 Desejos". Mr. Rony, do Vênus Motel, bolando inovações para logo. Depois eu conto. O Vênus Motel é um luxo!

TARDE DE CHÁ

Todos os caminhos elegantes levam ao salão de chá do Rio Palace Hotel, o "Chá & Simpatia", de Izabel dos Reis Velloso, dia 22: tarde de festa em torno do colunista Sessenta privilegiados convidados circulando... Dia 30, a "Noite da Jovem Guarda" com os Golden Boys, apresentação do correto Renato Alves. Expectativas no saóite, todas as finas fazendo reserva de mesas.

DIMENOR

Uma vez que o mundo do samba conhece em grande estilo, pois ele é um dos puxadores do samba da Beija-Flor todos os anos na Sapucaí: Dimenor da Beija-Flor, respeitado e já com grande público em seus shows, vamos falar dele hoje. Neste domingo, dia 6, ele recebe os amigos pela nova idade na quadra da Flor de Iguazu, na Rua da Gama, 1120, na Cerâmica, em Nova Iguaçu. Como convidado ele terá Almir Guineto, Dicro, César Veneno, Joel Teixeira, Só Preto, Nego da Grande Rio, Delano e mais e mais. E os Grupos Reliquia, Só Lazer, Só Miudo, Nova Safra, Fino do Samba, Juventude do Samba, entre outros. Ele começou no mundo do samba em 1987, no pagode que rolava na Beija-Flor, sempre às quintas-feiras. Chegava cedo e só o deixavam cantar às... duas da manhã. Era o último. Para quem chegava às sete da noite. Superou essa fase, não ligou, foi em frente. Quería vencer com garra e talento. Ela sempre repetia "Vou devagar, chego lá, eu tenho talento". Um dia de chuva em Nilópolis não poderia ser pior. Água caindo e a quadra vazia, umas quarenta pessoas, se muito. Ele sozinho pegou o microfone e cantou. Os dirigentes da azul-e-branco começaram a oíhar para ele de outra forma. Era um trabalho feito na Beija-Flor com sambistas, mestre-sala, pagodeiros, cantores, sambistas, uma coisa muito bonita e organizada. Na rua, as pessoas já o conheciam: "A gente se vê na quadra mais tarde", por aí. Surgiu a oportunidade de conhecer Catoni (que era da Portela, foi do Salgueiro, Tradição) que o levou para uma apresentação no Cordão de Bola Preta. E foi categórico: "Dimenor, se você tor bom, fica; se não for, dança frio". Lá estavam na platéia as feras do samba: Heraldo da Mangueira, Valcir do Império (que no momento está no Japão). Ganhou um tréfué como melhor intérprete do Carnaval de Bola Preta. Fei a consagração para o menino que não havia até então saído de Nilópolis para outro show. Conheceu Waldir Camburão (que foi da Polícia e tinha esse apelido porque dava chifre para gente que começava e hoje é famoso) e rumou para o Clube da Tainha, no Internacional, ali perto da Marina da Glória. No Clube da Tainha seguiu para as terças-feiras no Pagode do Leão e, às sextas, ao Pagode do Bola Preta. Fazia a noite aérea Estação-Bola Preta, mas sempre dava um jeito chegava na hora marcada. No Carnaval deste ano participou com grandes feras do samba do show do imperator, com os sambas de enredo das Escolas do Grupo Especial, participou de outro show no Scala Rio, no Circo Voador e mais e mais. Uma lista enorme de lugares famosos. Agora shows de meio de ano. Ele me conta: "Preciso de apoio. Há muitas promessas de gravadoras, não sou melhor do que ninguém, mas tenho meu valor e sei que vou chegar lá".

PARQUE DOS BRINQUEDOS

(PRAÇA DA LIBERDADE, 84)

LOJAS PARQUE

(PRAÇA DA LIBERDADE, 38)

BRINQUEDOS NACIONAIS E ESTRANGEIROS
PAPELARIA E ARTIGOS PARA PRESENTES

TELEFONES: 767-7272 E 767-7849

CRECHE TAMAR SERPA

Amor e Compreensão
Crença no Futuro

RUA Maria da Graça nº 133 - Marco II - N.L.

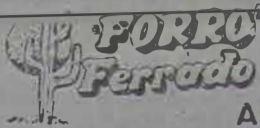

APRESENTA

Neste sábado, a partir das 22 horas

BRUNO MAIA E SUA BANDA
OS 3 DO FORRO E GLOO'S

Damas grátis até as 22h30m

Todos os domingos, a partir das 18 horas

O MELHOR DO PAGODE
Funk — MPB — Reggae

Damas grátis até as 20 horas

Rua Bernardino Melo, 1835 — Nova Iguaçu — RJ

FUNERARIA SÃO SALVADOR LTDA.

CONVÊNIOS: INPS, IPASE, POLÍCIA MILITAR,
CORPO DE BOMBEIROS, CASAS DA BANHA, PETROBRÁS,
MINISTÉRIO DOS TRANSPORTES, COMPACTOR, PEDREIRA
VIGNÉ S.A., MINISTÉRIO DO EXÉRCITO,
CONCESSIONÁRIA DCS SERVIÇOS FUNERÁRIOS DOS
CEMITÉRIOS PÚBLICOS DE NOVA IGUAÇU

MATRIZ

RUA DOM WALMOR, 17 — NOVA IGUAÇU
TELEFONES: 767-0529 E 767-9124

Celo Pinto Pereira DESPACHANTE OFICIAL

LICENÇA DE CONSTRUÇÃO, LEGALIZAÇÕES
JUNTO À PREFEITURA E CARTÓRIOS
DOCUMENTOS PARA ESCRITURAS

Rua Dr. Athayde Pimenta de Moraes, 682
Nova Iguaçu - RJ
• Telefone: 767-0425 •

FAROL DAS TINTAS

VENDE SEMPRE POR MENOS

TINTAS • ÓLEOS • PINCÉIS • ALVIADES
GESSOS • COLAS • VERNIZES
TUDO PARA PINTURA

RUA QUINTINO BOCAIÚVA, 53/05 — N. IGUAÇU-RJ
TELEFONES: 767-8384 E 767-8388



Contabilidade Nelsor Bornier Ltda.

ORGANIZAÇÃO DE EMPRESAS
ASSISTÊNCIA FISCAL E COMERCIAL
— BALANÇOS —

ESCRITÓRIO: RUA PROFª VENINA CORREA TORRES,
230 — 10º ANDAR — TELEFONES: 767-1747/767-7621
(SEDE PRÓPRIA)

AÇOUGUE CANCELA

DOS A DIREÇÃO DE MANOEL ROBALINHO

ENTREGAS A DOMÍLIO

RECEBEMOS "TICKETS" COMO FORMA DE PAGAMENTO
RUA DR. THIBAU, 20 — TELEFONE 768-3760
CENTRO — NOVA IGUAÇU

CALÇA SHEVARA

MODELOS EUROPEUS
E AMERICANOS
MODELA SEU CORPO
COM ELEGÂNCIA

À VENDA NAS BOAS CASAS DO RAMO

Iguaçu festejou inaugurações e tem nova programação para associados

MOSCOSO JUNIOR

Como é do conhecimento de todos nós, o Esporte Clube Iguaçu (ECI), simpático e tradicional clube alvinegro da Rua Otávio Tarquínio, reinaugurou o seu Ginásio Esportivo Nelson Soares, o Salão Nobre e ainda inaugurou a biblioteca Professor Cândido Silva Pinto e teve competição de pólo aquático. Na ocasião, várias pessoas foram homenageadas pelo jovem presidente Jorge Marote, como por exemplo, antigos associados. Enfim, o ECI viveu momentos festivos e alegres.

Mostrando estar bastante satisfeito em administrar os rumos do Iguaçu, o presidente Jorge Marote, na noite da última terça-feira, recebeu nossa equipe de reportagem com toda gentileza e disse de seus planos sociais e esportivos que, juntamente com seus diretores, fará acontecer no clube da melhor maneira possível.

"Estamos empenhados em fazer algumas modificações para o bem-estar dos associados. Já fizemos as inaugurações. Agora, nossa intenção é de botar para funcionar a Sala de Xadrez. Também pretendemos construir uma nova Sala de Tênis. O Iguaçu já está ficando com um novo visual" — garante o dirigente.

PROGRAMAÇÃO

"Se depender de uma boa programação social e esportiva, os associados e frequentadores do clube não terão do que reclamar" — foi o que declarou o diretor de divulgação, Gilsinei de Jesus Freitas, que nos mostrou o calendário. Veja: Todos os domingos, nas proximidades da piscina, a partir das 9 horas, tem o Clube Domingo da Criança, com várias atrações animadas por Angélica Couvers. Já a partir das 14 horas, também aos domingos, um animado pagode rola por lá. Nas noites de toda quinta-feira acontece o Projeto Quinta Musical (um show de MPB). Neste sábado, às 16 horas, tem o IV Encontro de Ginástica Aeróbica, que por alguns anos era apresentada no Tênis Clube de Mesquita. O responsável pela promoção é Hélio Gomes, da Nua e Crua. Eis algumas das academias que participarão: Arte Física — Estef — Maia — Valeri — Scol Dance — Nair

EQUIPE COMIC

REALIZAMOS FESTAS DE:

- ★ CASAMENTO
 - ★ ANIVERSÁRIO
 - ★ FORMATURAS
 - ★ FESTAS EM GERAL
- INFORMAÇÕES:
RUA SEBASTIÃO HERCULANO DE MATTOS, 47 - C/5
CENTRO — NOVA IGUAÇU

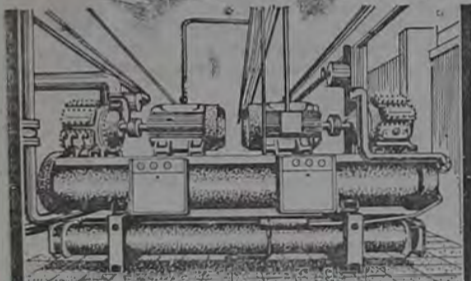

UM NOVO CONCEITO EM REFRIGERAÇÃO

- MOTORES ELÉTRICOS
- BOMBAS CENTRÍFUGAS
- VENTILAÇÃO / EXAUSTÃO
- CENTRAIS DE ÁGUA GELADA
- SISTEMAS CENTRAIS DE AR CONDICIONADO
- TORRES DE RESFRIAMENTO
- CÂMARAS FRIGORÍFICAS
- FABRICAÇÃO DE GELO
- PAINÉIS ELÉTRICOS DE COMANDO E AUTOMAÇÃO
- SISTEMAS DE REFRIGERAÇÃO COM FLUORADOS E NH3

CENTRAL DE ATENDIMENTO: 767-5839

COMÉRCIO E REPRESENTAÇÕES



RUA PROF. VENINA CORREIA TORRES, 230 - GR. 409
N. IGUAÇU - RJ

Madureira e Saquarema continuam liderando o Grupo B do Campeonato Estadual

A rodada de número seis do retorno, do Campeonato Estadual de Futebol do Rio de Janeiro, Grupo B, competição promovida pela Federação de Futebol do Estado do Rio de Janeiro (FERJ), foi disputada no último final de semana. Confiantes em assegurar uma das duas vagas existentes para o Grupo A, em 1994, os clubes participantes lutam bravamente na intenção de chegar em primeiro lugar e, dessa forma, conquistar o título de campeão de 1993.

RESULTADOS DA SEXTA RODADA

Os resultados registrados na sexta rodada do campeonato foram esses: Olympico 1 X 3 Madureira, Saquarema 2 X 1 Entrerriense, Campo Grande 2 X 2 Barreira, Portuguesa 4 X 0 Goytacaz, América-TR 0 X 1 Friburguense e Serrano 0 X 0 Mesquita. Com o empate de Campo Grande X Barreira, que estavam na liderança, os beneficiados acabaram sendo as equipes do Madureira e Sa-

quarema que, com suas vitórias, permaneceram líderes.

PRÓXIMA RODADA

A próxima rodada, a de número sete, será disputada neste fim de semana com a realização de mais seis jogos. São eles: Sábado — Madureira X Mesquita (no Aniceto Moscoso). No domingo jogam: Campo Grande X Serrano (Italo Del Cima); Friburguense X Portuguesa (Friburgo); Barreira X América-TR (em Bacaxá); Goytacaz X Saquarema (Campos) e Entrerriense X Olympico (Três Rios).

CLASSIFICAÇÃO

A tabela de classificação do Grupo B ficou assim após a realização da sexta rodada: 1.º) Madureira e Saquarema, 9 pontos ganhos; 3.º) Campo Grande e Barreira, 8; 5.º) Portuguesa, Serrano e Friburguense, 6; 8.º) Mesquita e América-TR, 5; 10.º) Entrerriense, 4; 11.º) Olympico e Goytacaz, 3 pontos.

JOMAZINHO APROVEITOU FOLGA NA 2.ª DIVISÃO E VENCEU AMISTOSO COM O PATY DO ALFERES

O Tomazinho FC, no último final de semana, jogou amistosamente com a apresentação de Paty de Alferes, na casa deste. O jogo terminou com a vitória do cruzmaltino meritiense pela contagem de 1 a 0, gol marcado pelo jogador Carlos Henrique. O Tomazinho, do técnico Rodrigues Neto (ex-jogador do Flamengo), arranjou o amistoso porque ficou na rodada do Campeonato Estadual de Futebol Profissional do Rio de Janeiro (Segunda Divisão).

O Tomazinho jogou com: Manga, André, Elenilson, Luiz Antonio e Ronaldo; Manicera, Carlos Henrique e Paulo César; Marquinhos, Marcelo e Edu. O prefeito de São João de Meriti, Adilmar Arcênio, o Mica, e o Secretário de Educação, Antônio Carlos Anuda, foram ver o jogo juntamente com outros vereadores.

HELIÓPOLIS PERDE JOGO E LIDERANÇA

O time do Heliópolis, no último fim de semana, jogando em seu estádio, o José de Alvaranga, foi derrotado pelo

Bayer pela contagem de 1 a 0. O jogo foi válido pela penúltima rodada do 1.º Turno do Campeonato Estadual da 2.ª Divisão. O gol foi assinalado pelo atacante Moela quando faltava apenas um minuto para o encerramento da partida. Numa cobrança de córner feita por Naldinho, o goleiro do Heliópolis, ao tentar alcançar a bola, acabou escorregando no gramado irregular. Ai apareceu Moela e escorou de cabeça, para desespero da torcida do alvianil de Belford Roxo que não esperava a surpreendente vitória do Bayer, considerado um time frágil. Dessa forma, o Heliópolis acabou perdendo, também, a liderança no Grupo A da Segundona. Quem se deu bem foram as equipes do Barra Mansa que venceu o Volantes de Juscelino por 2 a 1 e a do GE KM-49, que derrotou o Ceará, em Bangu. Ambos lideram o Grupo A com dois pontos de vantagem sobre o Heliópolis que, para retornar à liderança terá de vencer, neste domingo, o Barra Mansa.

UNIDOS DE OLINDA EMPATA EM 2 A 2 COM O COPO CHEIO

Num jogo bastante movimentado e muito bem disputado, o time de futebol veterano do Unidos de Olinda FC, de Anchieta, empatou em 2 a 2 com a equipe do Copo Cheio FC. O jogo, que agradeu ao público presente, foi disputado no domingo passado, no campo do As de Ouro, naquele bairro. O centroavante Teco, do Unidos, assinalou os dois gols da sua equipe. Lé e Bal, marcaram para o adversário.

EQUIPES

Com a arbitragem confusa do popular Tuca, as equipes jogaram assim: Unidos de Olinda — Carlos; Edinho, Joel,

Adilson e Terezo (Leonardo); Beto, Ailton e Ademar; Abelha, Teco e Chibil Técnico: Pedrinho. Os destaques: Abelha, Carlos, Teco, Chibil, Adilson e Ademar. Copo Cheio — Luisinho; Pipinha (Bibil), Neném, Adilson Negão e Luiz Adilson, Merica e Burunga; Bal, Binha e Ferrinho (Léo). Técnico: Joãozinho. Os destaques foram: Bal, Léo, Adilson Negão, Burunga, Binha e Merica.

Neste domingo, a partir das 10 horas, o Unidos de Olinda FC enfrentará o conjunto do Noroeste FC, de Eden. A partida será disputada no campo do As de Ouro, em Anchieta.

ANTONIO JORGE

(Psicólogo)

Terapia em grupo ou individual

Marcar consultas p/ telefone 593-7645



CINEMA

CINE RIVER IGUAÇU

"Proposta indecente", de Robert Redford e Dami Moore. (Treceira semana de sucesso. Censura: 14 anos. Horário: 15h — 17h — 19h e 21h. Praça Anônia Flores Teixeira, Tel. 767-0229.

CINE VERDE

"O beijo mortal", com Joanna Pacula. "A máquina do prazer", com Amber Lynn (filme de sexo explícito). Censura: 18 anos. Horário: 14h30m — 16h50m — 18h20m — 20h30m. Praça da Liberdade. Tel. 767-7264.

CINE CENTER 1

"Fortaleza" (terror), com Christopher Lambert. Censura: 10 anos. Horário: 13h — 15h — 17h — 19h e 21 horas.

CINE CENTER 2

"Vencer ou morrer", com Jean Claude Van Damme. Censura livre. Horário: 14h20m — 16h — 17h30m — 19h10m e 21h.

CINE CENTER 3

Festiva de Filmes de Suces a Hoje. "Euz de matar 2" Amanha. "Operação Kickboxer" Horário: 13h — 15h — 17h — 19h e 21 horas. Cine Center. Av. Marechal Floriano, Petrópolis 1480. Tel. 768-0007.

Kaiser

CORREIO DA LAVOURA

Av. Cel. Francisco ESTACIONAMENTO IRREGULAR PROVOCA PROTESTO DE MORADORES

Os moradores das proximidades da Avenida Coronel Francisco Soares e do Centro de Nova Iguaçu, estão solicitando providências imediatas em relação às calçadas do local.

Um dos fatores que mais prejudicam a falta de sinalização e o grande fluxo de veículos próximos à esquina. Obrigados, escolares e deficientes fisicamente ameaçados, correndo risco de acidentes.

EMURB DÁ DIVISÃO DOIS NOVOS

A equipe técnica da Emurba Urbanismo está elaborando o projeto de um novo bairro, o bairro de São João de Meriti, com 6 mil metros quadrados.

Segundo a arquiteta, Natália presidente da Empresa, o objetivo é para ter dois pavimentos, prevendo espaço como área de lazer, incluindo quadras esportivas, playground e hortas. Já na segunda etapa, o projeto prevê a construção de um prédio administrativo e um prédio residencial com quatro apartamentos.

O Projeto "Saúde no Ponto" do prefeito Altamir Gomes, através de um ônibus para atendimento de serviços odontológicos. O projeto prevê a construção de consultórios odontológicos, banheiros administrativos e sanitários.

LEMBRANÇAS DE (Sara Rozinda)