

Lubanco acha que zonais darão força a Boldrim. Gama ameaçado

O ex-deputado Jorge Gama está correndo o risco de não ser o candidato do PMDB a sucessão do Prefeito Paulo Leoné (PFL). Essa pelo menos é a opinião do experiente político e ex-prefeito, João Batista Lubanco, que acredita na alteração da correlação de forças dentro do PMDB, após a criação dos diretórios zonais em favor do empresário Ernani Boldrim. A explicação dada por Lubanco é de que a influência de Jorge Gama é restrita nas zonas de Belford Roxo, na periferia do Centro, e em Mesquita, onde respectivamente dominam Osvaldo Lima, Boldrim e Nielsen Louzada.



JOÃO BATISTA LUBANCO

Outra razão apontada por ele para exemplificar uma possível mudança de nomes no PMDB, é a ausência de Jorge Gama na vida do Município. Na condição de Secretário Estadual e articulador político de Moreira Franco, o ex-deputado

federal tem perdido espaço para o seu mais forte, mas não declarado adversário. Nas visitas que o Vice-Governador Francisco Amaral vem fazendo aos bairros de Nova Iguaçu, sempre está ao seu lado Ernani Boldrim, que chega a promover debates com associações de moradores sobre as saídas para o Município. A decisão de criação dos diretórios zonais não contou com o voto de Batista Lubanco, que preferia o sistema de diretório único. Ele afirma que irá manter-se fiel ao nome de Jorge Gama, que até o momento é o único candidato assumido do PMDB. As eleições zonais deverão ocorrer no próximo dia 27 de março. Até lá serão nomeadas as comissões provisórias de cada zona. Além de servir para medir o prestígio do candidato Jorge Gama e do potencial do candidato Ernani Boldrim, as eleições zonais testarão o PMDB em meio a população dos bairros. Batista Lubanco, que chegou a cogitar deixar o partido para ingressar numa nova sigla, a ser formada pelos autênticos do PMDB, preocupa-se com o resultado que o partido terá em 88. Ele não será candidato —

Camelôs e comerciantes disputam o uso do "Calçadão"

Com a reurbanização do Calçadão da Avenida Amarel Peixoto, comerciantes e Governo Municipal esperavam poder acabar com a camelotagem nesta principal rua do Centro. Mas qual não foi a surpresa quando receberam a notícia de que os camelôs haviam entrado com mandado de segurança contra a criação do "Condomínio Centro Shopping", que entre outras coisas é o responsável pela limpeza e segurança do Calçadão. Na visão dos camelôs, nenhum logradouro público pode ser entregue a quem quer que seja inclusive a comerciantes.

Desde esse levante dos camelôs até o dia de hoje, várias batalhas judiciais foram travadas, tendo sempre à Prefeitura envolvida. O juiz da 6ª Vara Cível de Nova Iguaçu, Célio Geraldo de Magalhães Ribeiro, chegou a deferir o mandado de segurança em favor dos camelôs, que voltaram a ocupar por alguns dias os espaços do Calçadão. A Prefeitura, através do Procurador Roberto da Silva Guimarães, conseguiu cessar a liminar e a Secretaria Municipal de Fazenda voltou a exigir a imediata retirada dos camelôs.

O fato está sendo interpretado pelo presidente da recém criada Associação dos Comerciantes de Rua

de Nova Iguaçu, Paulo Ribeiro, como um erro do Poder Público. Sem querer criticar duramente a Paulo Ribeiro, ele lembra que a sua categoria chegou a fazer passeata de apoio ao Prefeito e mesmo apoiar o seu filho, Paulinho Leoné, nas últimas eleições. Tanto é que o próprio Paulo Leoné chegou a prometer-lhe 150 áreas reservadas ao comércio ambulante em pontos do Calçadão. Atualmente a Associação dos Comerciantes de Rua reivindica os espaços da antiga Rodoviária Arruda Negreiros, que seria reformada pelos próprios camelôs e transformada num Centro de Comércio de Rua, desde que fossem isentos de impostos durante 4 meses.

Quanto a batalha na justiça, Paulo Ribeiro, que também é advogado, promete continuar levando. Os camelôs movem uma Ação Popular contra o uso restrito do Calçadão. De sua parte os comerciantes do Centro Shopping estão tranquilos e garantem que não tem como haver retorno na decisão que tomaram de promover a racionalização do comércio do Centro. "Do jeito que está, o Calçadão oferece conforto, tranquilidade e beleza as milhares de pessoas que passam diariamente pela Amarel Peixoto" garantem.

MUNICÍPIO ESTÁ SEM COLETA REGULAR DE LIXO PELA CODENI

A Companhia de Desenvolvimento de Nova Iguaçu (CODENI), responsável pelo serviço de coleta do lixo, é incapaz de cumprir o seu papel. É essa a conclusão a que chegaram milhares de moradores do Município, que não sabem mais o que fazer com o lixo doméstico. O número de vezes que a CODENI passa nos bairros é insuficiente, o que leva o morador a jogar lixo em valões, terrenos e praças.

As chuvas dos últimos dias agravaram a situação de Nova Iguaçu, que está tendo de conviver com entulhos por todo lado. Os bueiros e valões estão sendo obstruídos pelo lixo caseiro, aumentando o risco de enchentes. Para o vereador João Luis do Nascimento (PMDB), o problema da CODENI é de incompetência administrativa. Ele está reivindicando do Prefeito Paulo Leoné a exoneração da atual diretoria do órgão, para em seu lugar nomear outra "com comprovada experiência e competência para gerenciar o serviço".

A coleta está precária em todas as regiões. No distrito de Mesquita, dezenas de ruas deixaram de contar com o caminhão de lixo. No bairro Parque Ludolf, uma praça fica dia-a-dia, depósito de lixo. O mesmo vem ocorrendo com calçadas de colégios públicos e áreas livres. Segundo palavras do próprio Prefeito, apenas 7 caminhões estão trafegando, sendo que outros 11 estariam quebrados. Ao que parece, a CODENI deixou de investir no serviço de coleta de lixo, sua principal função pública no momento, há pelo menos dois anos.

O problema tem levado os moradores a promoverem manifestações de protestos. Foi, por exemplo, o que aconteceu no bairro Grande Rio (BNH), onde depois de terem ficado vários dias com o lixo acumulado diante de suas casas, os moradores tiveram a ideia de jogá-lo na Rodovia Presidente Dutra, fechando nos dois sentidos a mais importante auto-estrada do país. O resultado da manifestação foi positivo, pois no outro dia o Vice-Governador Francisco Amaral visitaria o conjunto para anunciar a limpeza das ruas. A via do protesto terá que ser usada muito mais vezes até que o lixo passe a ser recolhido regularmente em todo o Município.

Carnaval Tropical tem travessia, chuvas e muita desorganização

Parceira piada, mas o Carnaval de Nova Iguaçu nunca esteve tão bagunçado como neste ano. Depois de ter retardado ao máximo o início da ornamentação da Marechal Floriano, e dos bairros, a Prefeitura não definiu o valor em dinheiro que cada agremiação irá receber como subvenção. Mas não é só. O nome escolhido para denominar os festejos da cidade é de "Carnaval Tropical", o que certamente não acontecerá devido as fortes chuvas que prometem ficar durante as folias. Para acrescentar mais humor ao desorganizado carnaval da cidade, o Rei Momo Farid Assed acusa a Rainha do Carnaval, Sandra dos Santos Oliveira, 19 anos, de ser travesti.

A denúncia foi encaminhada ao Presidente da Comissão Especial de Carnaval, José Lopes de Brito, que está apurando o sexo da passista eleita no dia 20 de janeiro. O Secretário de Turismo, Esporte e Lazer, Edvaldo Costa, afirma ser infundada a acusação do Rei Momo. Por via das dúvidas, Farid Assed garante que não irá beijar sua rainha até que o caso esteja devidamente esclarecido. Esse episódio está servindo para dar publicidade ao carnaval da cidade, que após os estragos constantes das chuvas, não promete grande animação.

Diversos bairros suspenderam o carnaval de rua, por absoluta falta de condições. O lixo acumulado e o prejuízo dos comerciantes com as enchentes não permitem investimentos no carnaval. Por sua vez, a Prefeitura aparenta total desinteresse em apoiar as comunidades que se organizam para brincar o carnaval. Geralmente essas comunidades solicitam gaimbarras, palanques e bandas de música. Somente nos clubes a animação promete não falhar.

Os principais clubes da cidade estão com programações durante as tardes e noites do Carnaval. Os preços variam muito, mas algumas casas, como o Gyru e o Mesquita Futebol Clube adotaram ingressos populares. Quem deixar levar crianças para os bailes de carnaval, deve saber que o Juizado de Menores proíbe menores nos bailes noturnos e veda o acesso de crianças fantasiadas inadequadamente. A entrada nas matinês exigem a presença dos pais ou responsáveis. Os clubes infratores poderão ser fechados no período do Carnaval.

WALDICK PEREIRA DÁ NOME A PROJETO DA CAC

— "É preciso estreitar cada vez mais a relação entre a cultura e a escola". Com essas palavras, a Coordenadora de Assuntos Culturais da SEME, Profª Eunice de Souza Magalhães, abriu uma entrevista conosco. E disse mais. Consciente das dificuldades encontradas, da falta de recursos, ela acabou revelando alguns dos projetos que sua Equipe pretende realizar este ano.

— Na última quinta-feira, por exemplo — lembrou ela — fez quatro anos que o prof. Waldick Pereira faleceu. Pouca gente atentou para este fato ou dele se recordou.

E talvez ele tenha sido, pelo amor que dedicava a Nova Iguaçu e ao fato histórico em si, o pesquisador que maior contribuição prestou ao Município. A ele devemos a criação do Instituto Histórico e Geográfico de Nova Iguaçu, as publicações de "A mudança da vida e de "Café, cana e laranja" — fontes extremas de consulta para os alunos e professores interessados em conhecer a história iguaçuana.

Em razão disso, a CAC pretende concretizar um projeto cultural que levará o nome do Prof. Waldick Pereira. Consistirá ele no apoio aos escritores locais e na congregação dos mesmos numa grandiosa Feira de Livros, no fim do ano.

— Na primeira quarta-feira, de março, por exemplo — continuou a Profª Eunice —, o poeta iguaçuano Victor Lunetto fará o lançamento de seu novo livro "Armação do absurdo", com recital lero-musical, no Le Moustache.

Esse livro, que tem prefácio de Eucanaã e apresentação de Sérgio Fonseca, foi editado em S. Paulo pela Scortecci.

A CAC apoiará o evento com a divulgação e fazendo dele o marco de um projeto que se estenderá a outros autores. Os cantos já estão sendo feitos para que os autores iguaçuanos tenham acesso às escolas municipais, mostrando e discutindo o seu trabalho. Com isso, o próprio aluno poderá despertar para a importância de nossa realidade e certamente novos talentos surgirão.

Tudo vai depender do esforço e do espírito de camaradagem da equipe de cultura e da direção das escolas municipais. Cultura é isso: é manifestação coletiva, é mútua — finalizou a Coordenadora de Assuntos Culturais da FMNI.

POPULAÇÃO NÃO CONTA MAIS COM O "BURACO DO GETÚLIO"

Os moradores e frequentadores do Centro de Nova Iguaçu não contam mais com a passagem sob a Rede Ferroviária conhecida como "Buraco do Getúlio". É que desde a primeira enchente ocorrida no dia 2 de fevereiro, o trecho encontra-se interditado por estar repleto de água. A responsabilidade pela limpeza do local é da Prefeitura, que alega não ter condições de executá-la no momento. A administração da estação ferroviária de Nova Iguaçu também não tem como cuidar do caso por estar em greve.

AOS NOSSOS LEITORES

A direção do CORREIO DA LAVOURA comunica aos seus leitores, anunciantes e colaboradores que este semanário não circulará no próximo sábado, dia 20, em virtude das festas carnavalescas. Sendo assim, o CL só estará novamente nas bancas na edição de 27 de fevereiro.

E POR FALAR EM AIDS.

(Página 5)

A CRISE EDUCACIONAL

(Página 4)

sua Empresa Tel. 767-2725

VENDO - Para Al. At - M. L. T. T. Tel. 767-1001

ARCORDES LTDA. & JOHNSON

LIAL Sobral, 613 767-4605

os Ltda. Tel. 767-9487

Fabricante de Coca-Cola, Fanta e Tai

FANTA

MURAL

SERGIO FONSECA

Generalidades

(Pelo ADILSON DA SILVA)

Contam que era um líder sindical e, em sendo atuante era muito considerado pelos operários da GE, empresa em que ele entrara menino e gastara a maior parte de sua vida e vista. Daí, em razão das grossas lentes a que o seu trabalho obrigara sua visão, o apelido esclarecedor: **Caixadôculos**.

Isso tudo por volta de 1964. Quando estourou a Redentora, deu-se um verdadeiro barata-voa no movimento sindical brasileiro. Nessa ocasião, todos os líderes sindicais foram cegados, primeiramente com cê-cedilha, depois com dois esses.

Torturados, alguns foram mortos e outros estão desaparecidos até hoje. Entre estes, o nosso bom **Caixadôculos**.

Quando reinava em Deodoro, a essa época, era um certo General Mefistofeles, o popular General Capeta. As assembleias de trabalhadores foram proibidas, as lideranças sindicais e estudantis desbaratadas, a imprensa amordaçada. Generalizando a truculência, o General Capeta como que tocou silêncio na consciência nacional.

Caixadôculos, que morava com a sogra, no Irajá, vivia advertindo a velha:

— Olha aí. Cuidado! Quando for atender o portão, vê primeiro quem é. Se for gente estranha, dá um tempo, porque devem ser os homens do General. Eles já estão atrás de mim.

A sogra de nosso herói, que pra sogra de operário da GE, tinha muito poucas luzes, rebatia cada recomendação com azedume:

— Já sei. Já sei. Parece até que sou criança. Pros homens do General, você não tem nem dormido em casa, não é isso?

— É. Tá bom, mas olho vivo! Todo cuidado é pouco — insistia **Caixadôculos**, descansando um pouco sua preocupação.

Uma noite, duas madrugadas depois, um movimento nervoso de gente na rua, o bater de palmas, o burburinho no portão da casa de **Caixadôculos**.

— Quem é? — indagou a sogra de uma janela sonolenta.

— Nós somos da General Elétrica — sussurrou um dos homens. Queremos falar em ele.

— Ele não está não. Já faz três dias, aliás, que ele não vem em casa — despachou a velha.

E correndo lá dentro, sacudi o genro:

— Seu Barbosa, seu Barbosa, os homens do General estão aí.

Caixadôculos, que dormira de botina e de colete, mala pronta há três dias, mal teve tempo de esfregar os olhos. Pela porta dos fundos mesmo, caiu no colo do mundo. Para nunca mais.

MEUS IRMÃOS, OS TROVADORES

Quem tem na vida o que eu tive, seus males nunca proclama: a gente sofre, mas vive; a gente chora, mas ama.

RAUL SERRANO

TROVADIANDO

Tu nem de leve presumes que é falsa minha alegria: quero te ver com ciúmes de tua ausência, Maria.

ADEUS SUSPENSO

Eu ando mais triste agora se é que o tempo é mais intenso e o sentimento tem hora.

É que eu lembro o adeus suspenso como uma lua, lá fora num céu de espanto e silêncio.

E o seu sorriso no meu e minha estrela indo embora pensando que amanheceu.

E lembro a noite sem fundo. Fim do afago, a fuga, o fim, e os arredores do mundo nos arredores de mim.

E sem querer me convengo de que ando agora mais triste: agora que estou só eu penso, eu penso, logo você existe...

MARIA CRISTINA NÃO TEM COMO SUPORTAR MAIS CHUVAS

O bairro Maria Cristina, em Mesquita, foi um dos mais atingidos pelas chuvas que insistem em cair na Baixada Fluminense. Ilhado entre a linha férrea de Rocha Sobrinho e o Rio Sarapuí, dezenas de famílias perderam quase tudo na enchente. A Presidente da Associação de Moradores do local, Maria Goreth, conta que várias pessoas estão pensando em se mudar do bairro, já que não existe segurança, para ninguém.

Além da ameaça das enchentes, o bairro Maria Cristina possui outro sério problema. No local funciona uma fábrica de utilização de ossos, que além do mau cheiro constante, tem contribuído com o represamento das águas ao jogar seus detritos em terrenos vazios do bairro. Segundo Maria Goreth, a Associação está preocupada com a saúde dos moradores. Um grupo do bairro esteve no Posto de Saúde Vasco Barcelos para ver se havia a possibilidade da unidade promover uma campanha de vacinação na área, mas foi informado que vacinas só quando houver indícios de epidemia.

O Prefeito Paulo Leone afirma ter atendido a muitas das reivindicações dos moradores do bairro. Só que eles estão revoltados com a obra realizada pela Prefeitura na Rua Hermelina, que liga a estrada Coelho da Rocha a Dr. Carvalhaes. É que as manilhas colocadas no serviço de saneamento foi de 30 cm, totalmente insuficiente para escoar as águas. Neste domingo, a Associação promove um mutirão para construir algumas saídas para as águas das chuvas.

A situação do bairro é agravada com a ausência dos caminhões coletores de lixo. A presidente da Associação diz que desde agosto do ano passado a CODENI parou de recolher regularmente o lixo doméstico. No último sábado, o bairro Maria Cristina ficou sabendo que várias máquinas estavam no conjunto do BNH, que fica ao lado, a mando do Prefeito e do Vice-Governador Francisco Amaral. Maria Goreth chegou a pensar que viriam também promover a limpeza do seu bairro, mas nada foi feito e a situação fica cada dia pior.

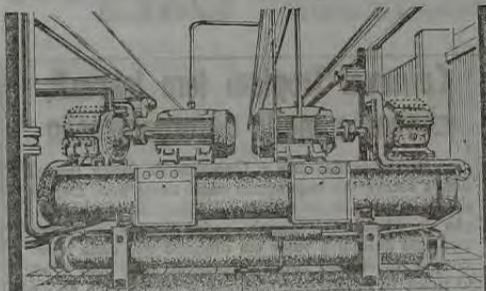

UM NOVO CONCEITO EM REFRIGERAÇÃO

- MOTORES ELÉTRICOS
- BOMBAS CENTRÍFUGAS
- VENTILAÇÃO / EXAUSTÃO
- CENTRAIS DE ÁGUA GELADA
- SISTEMAS CENTRAIS DE AR CONDICIONADO
- TORRES DE RESFRIAMENTO
- CÂMARAS FRIGORÍFICAS
- FABRICAÇÃO DE GÉLO
- PAINÉIS ELÉTRICOS
- DE COMANDO E AUTOMAÇÃO
- SISTEMAS DE REFRIGERAÇÃO COM FLUORADOS E NH3

CENTRAL DE ATENDIMENTO: 767-5839

COMÉRCIO E REPRESENTAÇÕES



RUA PROF. VENINA CORREIA TORRES, 230 - GR. 409 N. IGUAÇU - RJ

POR TRÁS DA PILASTRA

ELISIO CAMARA

A Praça Mauá sempre foi um dos logradouros mais movimentados do Rio de Janeiro. Ali é o primeiro chão a ser pisado pelos turistas que, por via marítima chegam para conhecer a capital do Estado.

Um fluxo diário de milhares de criaturas no local é registrado, graças aos terminais rodoviários, ao calçadão do porto, serviços públicos, Rádio Nacional, hospitais, ambulatórios, educandários, escritórios, casas de câmbio, bancos, todos situados em artérias próximas a velha praça.

Por tudo isso, obrigatoriamente deveria ser um lugar bem policiado, dia e noite.

Ocorre, porém, o contrário. A Praça Mauá, de longa data, tornou-se um lugar indesejável, perigoso e incômodo, principalmente à noite.

Sob os olhares indiferentes das autoridades, foi transformada em submundo dos mais abjetos, onde os fatos mais deprimentes se repetem, sem que ninguém tome providências. Há um bar na Estação Mariângela, próximo funcionando durante as 24 horas de cada dia, numa área descoberta, em cujas mesas são contempladas cenas tão chocantes que as crianças, senhoras e gente de bem se sentem violentadas em seu sagrado direito de ir e vir, sem se submeterem às agressões morais a que ali se sujeitam e sem terem a quem protestar.

Lamentável que a polícia se omita, permitindo ou tolerando essa afronta aos brios de nossa população.

A Praça Mauá, afinal, não merece a pecha de paraíso da podridão moral e dos maus costumes.

Se não houver providências imediatas, energéticas e saneadoras, dentro de pouco tempo ficará tristemente célebre no mundo inteiro.

Os fluminenses têm o direito de exigir do Governador do Estado e dos Secretários da Polícia Civil e Militar o fim de espetáculos condenáveis ali oferecidos a uma população que ainda não perdeu a vergonha.

Em tempo: a 1.ª Delegacia Policial está instalada na Praça Mauá. É mole?

Acidentalmente, encontrei um ex-Secretário Municipal de Serviços Públicos, com quem conversei sobre assuntos os mais diversos. Trata-se do Sr. Luiz de Almeida Melo, figura das mais expressivas da sociedade iguaçuana.

Analisamos a política, a situação do Estado, as eleições de 15 de novembro próximo, as possibilidades dos prováveis candidatos, esporte, tudo.

Luiz Melo não é um político profissional, mas sabe das coisas, pois desde jovem acompanhava a vida pública de Nova Iguaçu, sua terra natal. Conhece os homens, os problemas administrativos, as sutilezas e as contradições da política.

Conclui, por isto, não ser difícil governar. Basta ao administrador possuir energia, independência, bom-senso e formar um secretariado confiável, competente, capaz de atender aos reclamos comunitários com presteza e eficiência.

Descendente de família tradicional em Nova Iguaçu, pioneira do nosso progresso, Luiz Melo, o moço é mais conhecido, confia na recuperação do Município iguaçuano.

Entende que não se pode administrar uma terra como esta, de costas para o povo.

O bom prefeito precisa se aproximar da população, ouvir as suas queixas, as reivindicações mais urgentes dos municípios, convocar as lideranças comunitárias, a sociedade, pedindo o apoio de todos para um programa de governo sério e realista.

A demagogia barata, o empreguismo desenfreado, a corrupção, a ausência de coragem para punir os recalcitrantes, segundo Luiz Melo, além de emperrar a máquina administrativa, conduzem os municípios ao caos e provocam a revolta e a desilusão dos contribuintes.

De fato, a nação brasileira está desiludida. Os fracassos, as promessas não cumpridas, o descaio ante os problemas mais urgentes das comunidades, a alta desenfreada do custo de vida, a improbidade na vida pública, trazem como consequência grave, além da revolta e desilusão, o desespero de um povo.

Concordo plenamente com as opiniões de Luiz de Almeida Melo.

Segundo informações de fontes ligadas ao gabinete do prefeito Paulo Leone, os trabalhos de reforestamento da Serra de Madureira serão reconhecidos brevemente.

Não se sabe as razões que determinaram a paralisação desse projeto de tamanha importância para a sede do Município de Nova Iguaçu. Ainda bem que houve uma mudança de rumos, pois até hoje ninguém entendeu porque a execução do projeto foi suspensa.



ótica samoca

Aparelhos auditivos
Lentes de contato
Tudo sobre VARILUX
Consertos em geral
Filmes e Revelações

RUA OTÁVIO TARQUINO, 182
TEL: 767-8932
N. IGUAÇU - CENTRO

Publique o Balanço de sua Empresa no "Correio da Lavoura". Tel. 767-2725

PEDRA BRITADA E PÓ DE PEDRA

PEDREIRA VIGNÉ S.A.

TELEFONE — 767-6641 - 767-4117

TELEX 2132334

DE 13 A 19 DE FEVEREIRO DE 1988

Negócio é...

EMPO DE CARNAVAL

Comitês determinam as boas regras da...

Moreira quer fazer carnaval o ano inteiro...

Moreira quer fazer carnaval o ano inteiro...

Moreira quer fazer carnaval o ano inteiro...

Moreira quer fazer carnaval o ano inteiro...

Moreira quer fazer carnaval o ano inteiro...

Moreira quer fazer carnaval o ano inteiro...

Moreira quer fazer carnaval o ano inteiro...

Moreira quer fazer carnaval o ano inteiro...

Moreira quer fazer carnaval o ano inteiro...

Moreira quer fazer carnaval o ano inteiro...

Moreira quer fazer carnaval o ano inteiro...

Moreira quer fazer carnaval o ano inteiro...

Moreira quer fazer carnaval o ano inteiro...

Negócio é o seguinte:

arthur cantalice

TEMPO DE CARNAVAL

Conforme determinam as boas regras da educação, desejo um bom Carnaval aos leitores desta coluna.

Muita gente faz carnaval o ano inteiro. As multinacionais vivem fazendo um grande carnaval na economia dos países subdesenvolvidos como o nosso.

O Prefeito Paulo Leone e seu dileto filho têm feito um carnaval particular na administração pública de Nova Iguaçu. Por causa daquela antena parabólica, Leone passou a ser chamado de Prefeito Parabolico. Um Prefeito que, de maneira carnavalesca, afirmou aos jornalistas, diversas vezes, estar sendo vítima de uma conspiração destinada a desestabilizar o seu governo.

O Governador Moreira Franco, com aquela cara de maior abandonado, tem proporcionado rendoso carnaval aos empresários da construção civil. Está aí mesmo, para confirmar isso, esse plano de ampliação do metrô carioca. Um plano absurdamente escandaloso, pois prevê até uma linha ligando a Praça 15 ao Largo da Carioca. No setor do ensino público, esse governo moreirista acentua sua mediocridade. No setor de saúde pública, Moreira não cumpriu (e nem vai cumprir) sua promessa de construir três hospitais gerais aqui na Baixada Fluminense. Meses atrás, o Vice-Governador Francisco Amaral, o iguaçuano Chico Amaral, ao bater um papo comigo, reafirmou essa promessa, cujo cumprimento aqui será sempre cobrado.

O Presidente Jose Sarney e seus familiares estão aí no noticiário como formadores de um bloco em permanente festa carnavalesca.

Os criminosos de colarinho branco sambam o tempo todo, mas a polícia federal está preocupada em apreender cartazes que mostram ao povo alguns de seus traidores.

Tropas fortemente armadas investem contra a greve dos ferroviários como se estivesse preparando um carnavalesco golpe.

Negócio é o seguinte: o carnaval dessa gente que bate no povo como se este fosse bumbo ou tamborim, não vai durar eternamente.

BLOCO DESORGANIZADO

O governo comandado por Moreira Franco não passa de um bloco muito desorganizado. Logo que esse bloco começou a desfilar, ouve uma crise e o Hélio Paulo Ferraz (também conhecido como Super-Helinho, um apelido idiota pois ele não tem nada de super, apesar de ter muito de Helinho), pediu o boné, saiu da Secretaria de Minas e Energia.

Depois quem caiu fora desse desorganizado bloco foi o Secretário do Trabalho, Maurício Ellena Rangel, substituído pelo iguaçuano Jorge Gama, atualmente empen-

hado em conseguir a construção de restaurantes populares, coisa que, provavelmente, não ocorrerá.

Cada vez mais desorganizado, o bloco moreirista acaba de perder outro componente. O Secretário de Cultura, Eduardo Portella, cansadíssimo de não conseguir fazer nada, também pediu o boné.

Componentes de outras alas do bloco moreirista também brigaram e foram embora. Bagaúna generalizada.

BLOCO DE SUJOS

Adolpho Bloch, dono da Editora Bloch (revista Manchete e muitas outras, Rádio e TV-Manchete, etc.) não é de escrever. Alguém escreve por ele. Atualmente é o Carlos Heitor Cony, segundo consta.

Muito miserável, Adolpho Bloch não permite que sejam acesas as luzes do saguão de sua empresa, lá na Rua do Russel, como não permite, também, que sejam acesas as luzes dos corredores e não permite que sejam ligados os aparelhos de ar refrigerado, a não ser um ou outro.

Devido à sua miserabilidade, certa vez, há anos, levou uma botetada desferida pelo jornalista Fausto Wolff, que tinha feito uma matéria a ele encomendada pela empresa e não recebeu o pagamento combinado.

Pois bem. É um sujeito assim como esse Adolpho Bloch que agora acaba de mandar publicar, em vários jornais, uma matéria paga assinada por ele (e naturalmente escrita pelo Cony) contra os sindicalistas, tanto os da CUT como os da CGT.

Adolpho Bloch, nessa matéria paga, afirma que está contra as greves. Além disso, está furioso com a CUT por causa daqueles cartazes denunciando os parlamentares que, na Constituinte, estão agindo contra os interesses dos trabalhadores.

Adolpho Bloch diz que é democrata. Pois é esse democrata de meia tijela que, além de fazer coisas como essas citadas nesta coluna, encara o sindicalismo como uma coisa marginal. Nas dependências das empresas do Adolpho Bloch é proibida a entrada de dirigentes do Sindicato dos Jornalistas, do Sindicato dos Gráficos, do Sindicato dos Radialistas e do Sindicato dos Atores. Como se esses dirigentes lá fossem para colocar bombas ou para depredar as instalações.

Na realidade, o miserável Adolpho Bloch sabe muito bem que os dirigentes sindicais quando vão às empresas é para falar com os seus companheiros de profissão, entregar boletins da entidade, coisas assim.

São indivíduos como Adolpho Bloch e Roberto Marinho que formam na comissão de frente dos proprietários de empresas jornalísticas. Não uma comissão de frente de escola de samba. Não chega a ser isso, pois eles não passam de componentes de um bloco de sujós.



O Sínodo bole com os leigos engajados

Em nossa diocese há centenas de leigos, homens e mulheres, jovens e adultos comprometidos com Jesus Cristo, engajados na Pastoral. Há muita gente desempenhando os ministérios da Comunhão, do Batismo e dos catequistas. Há muitos que são membros do Conselho Paroquial ou dos Conselhos Comunitários. Sentimo-nos alegres em ver tantos irmãos e irmãs engajados no serviço de Deus e da comunidade. Quantos participam ainda no esforço social de nossa diocese, sobretudo em situações críticas, por ex. quando se realizam ocupações de casas ou de terrenos, quando se fazem manifestações públicas pelas grandes causas do Povo. Para tantas pessoas comprometidas o Sínodo é um tempo forte de revisão e de reflexão. O Sínodo bole com todos os nossos agentes de Pastoral.

Os leigos engajados podem assim perguntar:

- Como está a minha Fé?
- Que tipo de Fé tenho eu: uma Fé individualista, voltada para mim mesmo e para dentro da Igreja, ou uma Fé marcada pela dimensão social e eclesial?
- como agente de Pastoral (catequista ministro dos Sacramentos etc.) tenho preocupação de transmitir a Fé da Igreja aos meus irmãos?
- qual é a Fé que transmito?
- estou realmente preparado para exercer o ministério que a comunidade me confiou e que o irmão bispo me autorizou a exercer?
- sinto-me ligado à Igreja particular de Nova Iguaçu (nossa diocese) e através dela com a Igreja Universal?
- que é Jesus Cristo para mim, em meu pensamento, em minhas preferências, em meus sofrimentos e alegrias?
- que lugar dou no meu trabalho pastoral, na transmissão da Fé, ao Divino Espírito Santo?
- exerço meu ministério em espírito de Fé ou apenas como uma atividade entre outras atividades?
- que é a oração para minha vida de cada dia?
- como me coloco diante do ministério da Cruz?
- que formação me seria necessária para poder transmitir a Fé com autenticidade?

Já declarei mais de uma vez que o Sínodo se dirige em primeiro lugar aos agentes de Pastoral: padres, religiosos e leigos engajados. Nós, agentes de Pastoral, somos devedores de nossos irmãos. Recebemos da Igreja a missão de transmitir a Fé. Por isso mesmo devemos receber para transmitir, como fez S. Paulo e tem feito todos os apóstolos. "Ai de mim se não anunciar o Evangelho!" (1Cor 9,16).

Há no mundo inteiro, também na Baixada Fluminense, uma crise de Fé. Não tanto no aspecto de pessoas que perderam a Fé, mas no aspecto de pessoas que ainda não receberam a Fé, a Fé de Jesus Cristo. Para isto impõe-se a boa formação dos formadores. Já podemos descobrir, intuitivamente que um dos resultados concretos do Sínodo será a criação de um instituto de formação catequética e pastoral, no qual os agentes de Pastoral possam receber uma preparação intensa para o seu ministério, preparação concentrada nas linhas pastorais que nossa diocese adotou.

Mosaico

Há quem diga, como aconteceu há poucos dias, num consultório médico, em tom de certeza absoluta, que a "Igreja", isto é: a diocese de Nova Iguaçu é dona de muitos prédios na Rua Floriano Peixoto e na Rua

Amaral Peixoto. A realidade é diferente. Pertencem à Mitra Diocesana (nome oficial da Diocese perante a lei civil) o prédio, junto à Catedral, na Rua Marechal Floriano Peixoto, onde foi durante muitos anos a sede da Cúria Diocesana. O prédio está alugado a vários inquilinos e rende, para a diocese cerca de 20 mil cruzados. De alguns de algumas casas em vários lugares a diocese recebe cerca de seis mil cruzados. E só o que a Mitra possui de imóveis. Algumas paróquias, como por ex., a paróquia da Catedral, possuem alguns bens que rendem juntos talvez uns sessenta a setenta mil cruzados. A diocese pertencem, ainda, como fontes de renda, para a manutenção dos diversos serviços, o restaurante da Posse (Cozinha Industrial) que rende cerca de cem mil cruzados mensais, o restaurante S. Antônio (que ainda não rende nada porque está amortizando a dívida contraída na construção e na instalação, mas será certamente uma boa fonte de renda) e o estabelecimento provisório atrás da Catedral, com uma renda mensal de duzentos e cinquenta a trezentos mil cruzados. Se juntarmos as contribuições das 42 paróquias e taxas de cúria, por volta de trinta mil cruzados, a diocese tem uma renda mensal de cerca de quatrocentos e cinquenta mil cruzados. E esta a riqueza da Igreja de Nova Iguaçu. Os terrenos que a diocese tem, são todos mantidos em função dos trabalhos pastorais, como igrejas, capelas, centros comunitários etc. Os grandes prédios que foram construídos pela diocese com ajuda de católicos e de instituições católicas de outros países, não rendem nada, apenas conseguem manter-se. O seminário diocesano tem ainda um sítio em Tingá que ajuda na manutenção dos seminários. E tudo o que a Igreja de Nova Iguaçu possui.

Diante da catástrofe que nos últimos dias visitou nosso Estado, de modo particular Petrópolis, há pessoas que logo interpretam as chuvas destruidoras como castigo de Deus. Será?

A primeira reflexão sobre esta interpretação dos fenômenos da natureza, é perguntar: será que Deus é um Deus da vingança e da ira?

Outra pergunta é: se for castigo, porque são vitimadas tantas crianças inocentes? por que o castigo não se dirige exclusivamente aos pecadores?

Diante de catástrofes como esta temos de fazer uma reflexão de Fé, mas sem ousarmos impor a Deus nossa interpretação.

A reflexão de Fé nos faz aceitar o sofrimento em espírito de conformidade com a Divina Providência. Deus é nosso Pai. Deus sabe o que é melhor para nós. Deus tem um plano de amor que será realizado, apesar dos nossos pecados e infidelidades.

A reflexão de Fé nos leva a colaborar com os irmãos sofredores. Os flagelados que moram mais perto de nossa casa e de nossa comunidade merecem nossa ajuda. Com gêneros alimentícios, roupa, cobertores etc., podemos ajudá-los eficientemente. Mas a reflexão de Fé nos leva também a perguntar com humildade: Não vem já de muito longe a irresponsabilidade de certas autoridades públicas que não cuidam das obras de infra-estrutura? A tubulação de água é antiga, não dá vazão às necessidades do Povo. Os rios estão obstruídos. O lixo e as imundícies de muitos bairros empoeiram as águas. Os egotos são deficientes.

O mais doloroso é saber que muitos barracos construídos nas encostas das montanhas e à margem dos rios foram levados violentamente pelas enxurradas. E muitas vidas foram sacrificadas. Entre elas muitas crianças inocentes.

Diante da catástrofe nós nos colocamos em estado de alerta. Cada um de nós pode fazer alguma coisa, não para afastar a força da natureza, mas para tomar medidas de cautela, para prevenir consequências mais graves.

CORREIO DA LAVOURA

JORNAL FUNDADO A 22 DE MARÇO DE 1917 POR SILVINO DE AZEREDO

REDAÇÃO E OFICINA: RUA LUTZA LAMBERT, 91 - TELEFONE 767-2725

EDITOR-CHEFE ROBINSON BELEM DE AZEREDO

DIRETOR-COMERCIAL GERSON BELEM DE AZEREDO

COLABORADORES: MANOEL FRANCO, ADEMAR MOSCOSO, ARTHUR CANTALICE, CELSO MARTINS, ENOCK CAVALCANTI E ARTHUR BARROCO

BOLDRINK'S - Bar e Pizzaria

Rua Frutuoso Rangel, 279 - Tel.: 767-2048

UM NOVO PONTO DE ENCONTRO

Temos serviço para viagem. Amplo salão com ar condicionado. Som ambiente. Sorveteria.

Office samoca. Aparelhos auditivos. Lentes de contato. Tudo sobre VARILUX. Consertos em geral. Filmes e Revelações. RUA OTAVIO FARQUINO, 152. TEL. 767-8332. N. IGUAÇU - CENTRO.

INSA. TELEF. 212324. 82-417



INDICADOR MÉDICO

- MÉDICOS
- DENTISTAS
- PSICÓLOGOS
- CLÍNICAS
- SERVIÇOS

SUELI MEIRELLES ROSA

PSICÓLOGA — CRP — 05/11601

Orientação à gestante — Orientação vocacional
Distúrbios de aprendizagem — Psicoterapia

Horário: Diariamente, das 8 às 19 horas
Consultas com hora marcada — Tel.: 767-3325

AV. SANTOS DUMONT, 204/202 — CENTRO
NOVA IGUAÇU-RJ

Dra. ROSA MARIA FACURI RAPHAEL

PSICÓLOGA

PSICODIAGNÓSTICO E PSICOTERAPIA
ORIENTAÇÃO DE GESTANTES E TERAPIA DE CASAIS
Hora marcada pelo telefone 767-3882
De 2.ª a 6.ª-Feira das 13 às 20 horas
Convênios: ECO DO BRASIL CABERJ e PATRONAL
COLÉGIO LEOPOLDO
RUA PROF. PARIS, Nº 58 - NOVA IGUAÇU/RJ.

UROLOGIA

Dr. JOAO MORAES COSTA — PETROBRAS

CONVÊNIO: GOLDEN CROSS, UNIMED, TELERJ
ADREFFS, COCA-COLA, AMIL E BANCO DO BRASIL

Av. Mal. Floriano Peixoto, 2190 — Sala 508
Telefone: 767-0396 — Nova Iguaçu

Dr. Milton Hermida Arcas

MÉDICO
CRM 5238220-6

PSICOTERAPIA E ANÁLISE

(Angústia — Ansiedade — Depressão e Assistência
Psicológica ao paciente terminal)

Terça a sexta-feira, das 13 às 20 horas

Consult. Av. Governador Amará Peixoto, 271
Sala 104 — Telefone 768-3360
CONSULTAS COM HORA MARCADA

ÓTICA ALEMÃ

(DETLING & CIA. LTDA.)

- ÓCULOS MODERNOS
- CONCERTOS
- OPICINA PRÓPRIA
- SERVIÇO RÁPIDO

AVIAMOS RECEITAS PARA O MESMO DIA

Rua Otávio Tarquino, 61 — Nova Iguaçu

ótica samoca

Aparelhos Auditivos - Lentes de Contato - Óculos - Pratas - Relógios e Artigos Para Presentes.

Tudo Sobre VARILUX

Consertos em Geral - Filmes e Revelações

PRATAS - Preços especiais Para Revendedores

RUA OTÁVIO TARQUINO, 182

TEL: 767-8932

N. IGUAÇU - CENTRO

Anuncie sem sair de casa

Basta discar 767-2725

SERVIÇO ODONTOLÓGICO ESPECIALIZADO



Dr. IVAN FONSECA

ESPECIALIDADES ODONTOLÓGICAS

CRO/RJ — Nº 34

CGC Nº 28711547/001-14

CFO Nº 37

DIARIAMENTE DAS 8 AS 19 HORAS — ESTRADA FELICIANO SODRE Nº 2.139
MESQUITA — ESTADO DO RIO — TELEFONE 796-2804

CONVÊNIO

- NUCLEBRAS
- CAIXA ECONOMICA
- SAMOC
- DENTAL CARE
- VULCAN
- MOTEL BRASIL
- CORFA
- MONTEPIO DA FAMILIA
- PATRONAL INPS
- FATIMA EMPRESARIAL
- INCRÁ
- UNIMED
- RIO CLINICAS
- DENTESERVES — SEDEG

CIRURGIA PLÁSTICA CIRURGIA ESTÉTICA & REPARADORA

Dr. JOSÉ MARIA DE AZEVEDO
Rua Francisca Melo, 74 — Nova Iguaçu RJ Tel.: 767-7543

LIPOASPIRAÇÃO

TERÇA-FEIRA E QUINTA-FEIRA,
DAS 17:00 AS 19:00 HORAS.

PUBLIQUE O BALANÇO DE SUA EMPRESA NO
CORREIO DA LAVOURA. TEL.: 767-2725

BACARDI

O sabor que combina

CAFÉ E BAR CANCELA



vinhos e queijos
das melhores procedências
e o salgadinho feito na hora

CONFLITO

ROSECLAY RIBEIRO

Um grito feroz rompe os meus olhos.
Um tema constante, é o duelo.
Um traço de vida em todos os copos.
Um drama perfeito, o eterno.

A cortina se rasga,
da face desaparece um sorriso.
Será retrato essa farsa
ou imagem invisível de um conflito?

A alma
a calma.
O corpo
o lodo.

A fera e a cebra serão o meu destino?
Será a escumada um fato constante?
Será que este elo será destruído?
Será o anseio um espaço distante?

Traços e tramas
Rastros e lamas

A CRISE EDUCACIONAL

SIDIRLEY DE JESUS BARRETO

Viajando de Olapoque ao Chui, tenho ouvido sempre se falar em crise. A crise da nossa economia, a crise moral, a crise do romantismo. Mas a crise de que mais tenho ouvido falar é a crise educacional.

Muitos falam da crise educacional brasileira com muita propriedade, mas não podemos esquecer que a crise educacional é mundial. Alvin Toffler, em seu livro "O choque do futuro", já dizia que esta crise iria acontecer. O mesmo ocorreu com Philippe Combe, em seu livro "A crise mundial da educação". Em termos dialéticos, podemos dizer que estamos vivendo um momento de "antítese". (Pedagogia libertadora, Pedagogia libertária, Pedagogia da análise crítica dos conteúdos), que vai de encontro à "tese", estabelecida (Pedagogia liberal, Educação reprodutora). Das contradições existentes entre a "tese" e a "antítese", iremos de certo chegar a uma "síntese" que ajude o nosso povo a rumar em direção à verdadeira democracia.

Entendemos que a transformação social passa pela questão educacional e que está por surgir um movimento educacional revolucionário que seja a "síntese" das teorias existentes, mas que esteja realmente comprometido com a cultura popular, com a liberdade, com a democracia, com a consciência coletiva (senso comum) e a consciência individual (no sentido da plena realização do ser).

É preciso, como se está fazendo do Olapoque ao Chui, "criticar", "por em crise" o nosso sistema educacional, o autoritarismo (respaldado pelas superestruturas do Ministério da Educação, Secretaria Estadual e Núcleo de Educação Comunitária, Poder Político etc.), a repetição crônica de fórmulas mágicas estrangeiras, a relação de poder professor-aluno etc. É preciso "por em crise" nossa cultura atual e ir "construindo", em prazo breve ou mais longo, os fundamentos de uma nova cultura. E esta nova cultura que já germina, esta "síntese" educacional, terá necessariamente que ser um dever de todos, terá de ser um enfoque interdisciplinar e socialista. Ainda bem que estamos em crise, pois esta significa que estamos, pelo menos, conseguindo questionar estas superestruturas alienantes a serviço do imperialismo internacional e da manutenção da nossa pobreza cultural e educacional.

DR. EDISON MATTOS

(Pós-Graduado em Cardiologia pela PUC)

DOENÇAS DO CORAÇÃO E VASOS

CHECKUP - ELETROCARDIOGRAFIA DINÂMICA

Consultório: Rua Barão de Itaguaçu, 633

203, 204 e 205, das 14 às 18h

TELEFONES: 767-0133

767-7041 (residência)

ESSA NOTÍCIA INTERESSA A DENTISTAS MÉDICOS HOSPITAIS E AO POVO EM GERAL:



A MAIS COMPLETA LINHA DE
ARTIGOS DENTÁRIOS
HOSPITAIS E CIRÚRGICOS
GRANDE VARIEDADE DE CINTAS
ABDOMINAIS, FUNDAS, PRODUTOS
DR. SCHOLL (ORTOPÉDICOS) E
AGORA PARA MELHOR ATENDER
NOSSOS CLIENTES, TEMOS
PEDIGURE

FAÇA-NOS UMA VISITA E CONHEÇA
OUTROS ARTIGOS

WE SPEAK ENGLISH — FXIB 2264

DENTAL CIRÚRGICA NOVA ESPERANÇA LTDA.

Av. Marechal Floriano Peixoto, 2.166 - N. Iguaçu 767-7445

ANUNCIE SEM SAIR DE CASA
BASTA DISCAR 767-2725

E POR FALAR EM AIDS!

SUELI MEIRELLES ROSA

Muito se tem falado sobre o tema, atualmente. Esta não é a minha intenção. O tema da AIDS leva-me a questionar um fenômeno que atinge grandes proporções em nossos dias: o homossexualismo. E na sua origem, os fatores que influenciam na formação da identidade sexual. Afinal, o que determina que um indivíduo será do sexo masculino ou feminino?

Quando nos referimos à identidade sexual podemos abordá-la do ponto de vista biológico ou psicológico. Desde a concepção até a identificação sexual final, cada ser, classificado de maneira tão simplória como homem ou mulher, percorre um longo caminho, através do qual sofre uma série de influências.

Todos nós já ouvimos falar em genética e nas minúsculas partículas que passam as características genéticas de pais para filhos: Os cromossomos. Uma mulher possui cromossomos sexuais tipo XX, um homem possui cromossomos sexuais tipo XY. A combinação do cromossomo X do homem com o cromossomo X da mulher dará origem a uma "menina". A junção do cromossomo Y do pai com o cromossomo X da mãe dará origem a um "menino". Coloco entre aspas a designação de menino ou menina porque, embora pareça claro que no ato da concepção se determina o sexo da criança, neste primeiro momento se estabelece apenas uma tendência, uma predisposição genética para que o feto seja menino ou menina. Nesta fase muitos distúrbios sexuais podem ocorrer e até o sexo final uma longa sucessão de fatores irá confirmar ou não esta tendência inicial.

A presença do cromossomo Y determina o aparecimento de testículos, os quais são responsáveis pela produção de hormônios masculinos. Estes, por sua vez, provocam o desenvolvimento das características sexuais masculinas, ou seja: a presença de testículos promove o desenvolvimento das estruturas internas masculinas, formando a próstata, vesículas seminais etc. A sua ausência determina a diferenciação das estruturas iniciais em trompas de falópio, útero etc., estruturas internas femininas. A partir daí, a proporção relativa de hormônio masculino ou feminino irá influenciar a definição sexual através do desenvolvimento dos genitais externos e mais tarde, na adolescência, com o aparecimento das características sexuais secundárias masculinas (barba, pelos etc.) ou femininas (pelos, seios etc.).

Dessa forma, do ato da concepção até o nascimento, todos nós ficamos sujeitos a alterações biológicas da identidade sexual e o fato de sermos hoje, biologicamente, homens ou mulheres significa que o caminho da formação genética foi percorrido sem problemas. Mas, e o sexo psicológico? O que acontece após o nascimento? Bem, este é o tema do nosso próximo encontro.



Nossa Memória



Em 1933, na Praça Ministro Seabra (atual Praça da Liberdade), os foliões iguaçuanos admiraram, no lugar de um coreto, um obelisco homenageando o Comendador Francisco José Soares — obra em granito e bronze, de autoria do escultor Benvenuto Berna. O "imenso coreto" daquele ano seria implantado na esquina da Av. Marechal Floriano Peixoto com a Av. Nilo Pecanha. Dona Zezé (Belém de Azeredo), relembra sua participação, naqueles anos de esplendor da década de 30, no Rancho Carnavalesco Contigo eu Posso, que congregava o pessoal da Prefeitura e descendentes da colônia portuguesa, ferrenhos opositores do Rancho Carnavalesco Pega e Deixa, este patrocinado pela colônia italiana. Mas em 1933 — segundo o depoimento de Iracema Baroni de Carvalho, em seu livro "Saudades de Nova Iguaçu" (1987) — o "Pega e Deixa" já não mais desfilaria, tendo realizado o seu último carnaval em 1929, apresentando o fabuloso "Palácio de Cristal". Na foto, do Carnaval de 1933, da coleção Arruda Negreiros (doada ao Instituto Histórico e Geográfico de Nova Iguaçu por Mauro Arruda), vê-se o "imenso coreto" em fase de acabamento, um ônibus da linha Marapicu, alguns foliões, o Bar e Restaurante Brasil (à direita), a Alfaiataria Globo (à esquerda) e a escadaria da estação da Central do Brasil. (Texto: Ney Alberto. Foto: coleção Arruda Negreiros).

Há precisamente meio século...

REGISTRAVA EM SUAS COLUNAS O CL:

No dia 6 de fevereiro de 1937, corre, de D. Pedro II a esta cidade, na parte da manhã, em cooperação oficial, uma composição elétrica. Gastou nesse percurso, sem o máximo de velocidade, apenas 40 minutos. Viajou nesse especial, em companhia do Dr. Waldemar Luz, diretor da Central, de vários engenheiros dessa ferrovia e de outras autoridades, jornalistas cariocas e convidados, o ilustre Ministro da Viação, Cel. Mendonça Lima.

O Governo do Estado aprova, em decreto com vários "considerandos", proposta que amplia os perímetros urbanos de Nova Iguaçu.

Retornam a esta cidade, "da viagem que fizeram à vizinha República Argentina, o Cel. Sebastião Herculanio de Mattos ex-vereador à Câmara Municipal, e sua filha, Srta. Ruth Mattos".

Por ato do dia 2 de fevereiro de 1938, do Comandante Amaral Peixoto, é nomeado o bacharel Cândido de Carvalho Azevedo para o cargo de primeiro suplente do Juiz de Direito da 1.ª Vara desta Comarca.

Falece no dia 3 de fevereiro, "na residência do seu genro, Dr. Alberto Brigagão, à Rua Antonio de Pádua, 11, na Estação de Riachuelo, o Sr. Edgard da Silveira Sampaio, comissário da Polícia aposentado. O extinto, que já residia nesta cidade, e em cujo meio social contava com numerosas relações de amizade, exerceu, por longos anos, sua árdua profissão, não sem referências elogiosas das autoridades superiores. Curioso parte dos estudos na antiga Escola Militar, e prestou serviços ao tempo do Governo de Floriano Peixoto, distinguindo-se nas forças voluntárias no lado do governo legal, quando em desempenho de comissões nesse período agitado".

Apoio Cultural



DEFESA CIVIL É LENTA NO ATENDIMENTO AOS BAIRROS

A equipe da Defesa Civil da Prefeitura Municipal de Nova Iguaçu não tem conseguido atender todos os pedidos que diariamente são feitos. Através do telefone 767-5762, populares dos bairros atingidos pelas chuvas tentam buscar um apoio do pessoal da Prefeitura, sem sucesso. O telefone está sempre ocupado e quando atende, nenhuma providência é tomada. Segundo funcionários da Defesa Civil, o número de solicitações tem sido muito grande.

A Prefeitura conta com o envio de verbas dos Governos federal e estadual para poder ajudar aos desabrigados. Em face da tragédia que se abate sobre os municípios de Petrópolis e Duque de Caxias, tem quem afirme que Nova Iguaçu não foi muito afetado. O número de desabrigados está em torno de 300 pessoas, que passarão a ter prioridade para o Projeto de Construção de Casas Populares, a ser financiado pela Secretaria Especial de Assuntos Comunitários da Presidência da República (SEAC). A estimativa é de que serão construídas 500 residências até o meio do ano. O projeto está parcialmente paralisado devido o acesso às vítimas das enchentes.

Os bairros mais atingidos foram: Centro de Mesquita, Maria Cristina, Chatuba, Santa Terezinha, Babi, Nova Aurora, Comendador Soares, Santo Elias e Centro de Belford Roxo.

CHUVAS REVELAM A INCOMPETÊNCIA DO GOVERNO ESTADUAL

A população da Baixada Fluminense viveu horas de intensa tragédia, nos últimos quinze dias, em razão das violentas tempestades que vêm provocando graves problemas gerados, sobretudo, pela incompetência da administração estadual, que mais uma vez demonstrou o seu descaso para com o povo sacrificado desta região. A prometida limpeza e dragagem dos rios e canais perdeu-se espalhada entre as placas e cartazes, possibilitando a que detritos, lixo e toda sorte de entulhos obstruíssem os rios e valdeões. Em São João de Meriti, o Rio Meriti-Pavuna transbordou destruindo barracos ribeirinhos, invadindo casas, destruindo móveis e aparelhos elétricos, aumentando, deste modo, o desespero dos moradores.

Por toda parte a desolação estampava-se no rosto dos homens e mulheres, abrigados em escolas, igrejas e clubes onde recebem assistência de pessoas da comunidade. Em Caxias a cena era a mesma: desespero e dor pelas perdas cuja recuperação é quase impossível. Em Nova Iguaçu e Nilópolis, o Rio Sarapuí invadiu as ruas e casas humildes foram arrastadas, desabrigando seus habitantes. A indiferença do atual governo para com a Baixada é a principal responsável por este quadro. Promessas de todo tipo foram feitas, mas até agora, o que se vê são as placas com propaganda de trabalho, enquanto a equipe do governador descansa sobre a sua inoperância e a dor da sofrida população da Baixada Fluminense.

CARLOS CORREIA — deputado estadual — PDT

ADMINISTRAÇÃO DE IMÓVEIS

marven

EMPENHAMENTOS IMOBILIÁRIOS

MARCOS VENICIO S. DE ANDRADE

Travessa Vila Yboti, 30, sala 307 - Tel.: 767-9857
Nova Iguaçu/RJ.

Publique o Balanço de sua Empresa no "Correio da Lavoura". Tel. 767-2725

SOM POLYVOX Delta

APARELHOS DE SOM MATERIAL ELÉTRICO

TELE RADIO SERVICE

AV. NÍLO PECANHA 64 - CENTRO COMERCIAL, VILA LUZA 2, NOVA IGUAÇU
TEL. 767-7977

FRIOLATTI

FRUTAS
FRIOS
DOCES
LATICÍNIOS
IMPORTADOS

"UMA CAÇA DIFERENTE"

AV. ABÍLIO AUGUSTO TÁVORA, 12 - N. IGUAÇU

CONFLITO

RUSELLAY RUBEN

A CRISE EDUCACIONAL

SIMILEY DE JESUS BARRETO

DR. EDISON MATTOS

DOUTOR DO CORAÇÃO E VASOS

ESSA NOTÍCIA INTERESSA A DENTISTAS, MÉDICOS, HOSPITALS E AO POVO EM GERAL.

ANUNCIE SEM SAIR DE CASA BASTA DISCAR 767-2725

"CL" FILATÉLICO

ARTHUR BARROCO

ANO XXXVIII — Nova Iguaçu, 13/II/1988 — N.º 1.934

"PRENFIL 88"

Será realizada em Buenos Aires, capital da República Argentina, a Exposição Mundial de Literatura e Imprensa Filatélica "PRENFIL 88", comemorando o vigésimo-quinto aniversário de fundação da Associação de Cronistas Filatélicos da Argentina, de 25 de novembro a 2 de dezembro do ano em curso, com o patrocínio da Empresa Nacional de Correios e Telégrafos — ENCONTEL.

Poderão participar de acordo com o Regulamento, as Administrações Postais, as publicações periódicas e regulares, os cronistas filatélicos, as sociedades filatélicas, os autores e editores de obras ou material filatélico de todo o mundo. Poderá participar tudo o que foi publicado ou reeditado com uma antiguidade não maior de cinco anos à data de inauguração da "PRENFIL 88".

As inscrições são gratuitas e o espaço concedido a cada expositor será determinado pela Comissão Organizadora. As fichas de inscrição, devidamente preenchidas e assinadas, deverão estar em poder da Comissão Organizadora antes de 31-5-88 e a matéria a ser exposta deverá estar em poder da referida Comissão antes de 30-9-88.

Os prêmios e distinções serão conferidos por um jurado internacional cujos critérios de avaliação obedecerão ao disposto no Regulamento. O Juri poderá, ou não, conceder os prêmios e distinções postos à sua disposição.

(transcrito)

E favor anotar: — Comissário Geral para o Brasil: — Jornalista Lauro Natali — Caixa postal, 567 — CEP 13400 — Piracicaba-SP.

• Estará sendo realizada em Recife, no período de 18 a 26 de Março de 1988, a "NORDEX IV" — IV Exposição Filatélica do Nordeste, exposição esta exclusivamente competitiva aos nove Estados que representam o Nordeste.

Este grandioso evento acontecerá no Centro de Convenções de Pernambuco, onde será organizada pelo Clube Filatélico do Recife e assessoria Filatélica ECT/DR/PE.

A Exposição terá o patrocínio da Empresa Brasileira de Correios e Telégrafos, Federação Brasileira de Filatelia — FEBRAF e o Governo do Estado de Pernambuco.

(transcrito do Informativo Nordex IV)

• O Clube Filatélico e Numismático de Santos (Caixa postal, 2.073 (Gonzaga) — 11055 — Santos-SP), irá promover nos dias 19 e 20 de março de 1988, o "II Encontro Estadual de Filatelia e Numismática". O encontro será nas dependências do SESC, daquela cidade.

• Vamos encerrar os nossos trabalhos, com uma quadra:

Lendo o Pimentel outro dia
Muito surpreso fiquei.
Vendo o meu nome, que alegria,
Na sua coluna de "rei".

NOSSO ENDEREÇO POSTAL: — Caixa postal, 77.170
CEP 26.001 — Nova Iguaçu-RJ

SE EU PUDESSE...

RUY AFRANIO PEIXOTO

Ah! se acaso eu pudesse retornar ao tempo, não faz muito sepultado, na estrada colorida do passado que, lado a lado, então nos viu passar.

Poderia, de certo, transformar em riso, o sentimento amargurado que me traz, no momento, escravizado e mais promete, ainda, escravizar.

Retornaria, então, serenamente, a ser perante os crentes o mais crente, na sequência risonha da harmonia...

Bendina de tudo a claridade, e do Amor, saberia a falsidade de Amor, que o teu Amor me oferecia!



CALÇA SHENARA

MODELOS EUROPEUS E AMERICANOS
MODELA SEU CORPO COM ELEGANCIA

A VENDA NAS BONS CASAS DO RAMO



empresa santo antônio de mineração Ltda

JERRI - Administração e Contabilidade

Contabilidade — Assessoria Fiscal e Financeira — Legalização de firmas — Imposto de Renda — Seguros — Administração de empresas

AV. GOVERNADOR AMARAL PEIXOTO, 151 — S/305
NOVA IGUAÇU-RJ — TELEFONE 768-3730

Funerária São Salvador Ltda.

— MATRIZ —

RUA DOM WALMOR, 17 — NOVA IGUAÇU-RJ
TELS.: 767-0529 E 767-0124

CONVENIOS: INPS, IPASE, Polícia Militar, Corpo de Bombeiros, Casas da Banha, Petrobrás, Ministério dos Transportes, Compactor, Pedreira Vigné S. A., Ministério do Exército, Concessionária dos serviços funerários dos cemitérios públicos de Nova Iguaçu

Fábrica de Bebidas Drama Ltda.

INDÚSTRIA E COMÉRCIO DE BEBIDAS EM GERAL

Av. Abílio Augusto Távora, 292/302

Tels.: 767-7209 e 767-6648

Nova Iguaçu — Estado do Rio de Janeiro



SOLISTER

Comércio e Indústria Ltda.

SABÕES E VELAS

AV. GUADALAJARA, 5018 — TELEFONES 767-0802 E 767-6607 — SANTA EUGENIA — NOVA IGUAÇU

kako's

CONSTRULAR de Iguaçu Materiais de Construção Ltda.

PISOS — AZULEJOS — LOUÇAS SANITARIAS E FERRAGENS
EUCATEX E DURATEX — CANALETES — CHAPAS — CALHA
CAIXA D'AGUA — ETERNIT E BRASLIT — CIMENTO
MADEIRAS E FERRO

Av. Gov. Roberto Silveira, 1500 - Tel.: 767-2755

Nova Iguaçu - Estado do Rio de Janeiro

PEDRA BRITADA E DERIVADOS
Escritório Central e Extração:
Av. Abílio Augusto Távora, 3.793
PABX - 767-6116

FAROL DAS TINTAS



VENDE SEMPRE POR MF

VENDE SEMPRE POR MENOS
TINTAS, ÓLEOS E PINCEIS
ALVALADES, GESSOS, COLAS
E VERNIZES
TUDO PARA PINTURA

RUA QUINTINO BOCAIÚVA, 53/55 — NOVA IGUAÇU

TELEFONES: 767-8384 E 767-8388

PARQUE DOS BRINQUEDOS

(PRAÇA DA LIBERDADE, 84)

LOJAS PARQUE

(PRAÇA DA LIBERDADE, 32)

Brinquedos nacionais e estrangeiros —
Papeleria e artigos para presentes

FONES: 767-7272 E 767-7849



Célio Pinto Pereira

despachante oficial

Rua Dr. Athayde Pimenta de Moraes, 652 - Nova Iguaçu - RJ

TELEFONES: 767-0425

LICENÇA DE CONSTRUÇÃO, LEGALIZAÇÕES
JUNTO A PREFEITURA E CARTÓRIOS
DOCUMENTOS PARA ESCRITURAS



Contabilidade Nelson Bornier Ltda.

ORGANIZAÇÃO DE EMPRESAS — ASSISTENCIA
FISCAL E COMERCIAL — BALANÇOS ETC.

Escritório: Rua Profa. Venina Corrêa Torres n.º 230
1.º andar — Tel.: 767-1741/787-7621
(SEDE PRÓPRIA)

HELIO CORREDEIRA, SEBASTIAO
CORREDEIRA E ROBERTO CORREDEIRA
CAUSAS CIVEIS, CRIMINAIS E TRABALHISTAS
RUA ONIX, 53 - LOJA - TEL.: 796-2781 - MESQUITA

DE 13 A 19 DE FEVEREIRO

rio In

CREDESCIAL
Não aguento mais os pedidos de con...

De um lado do telefone, na noite q...

— Não sei onde está, no momento...

— Encontre, minha senhora, infelizme...

— Minha edição eu conto a históri...

— O mestre Russo bolando novos "cad...

— Além disso, saber o...

— Todas as tardes às...

— Assim, quem quiser...

— cumprindo o que promet...

— para um Governo de tra...

— Cedae uma lista dos vaz...

— Cons...

— 300 vaz...

— todo d...

Trio Informal

CREDECIAL

Não aguento mais os pedidos de convites para as festas de Carnaval. As pessoas que adoram boca-livre (e o número delas cresce assustadoramente) devem mesmo, além de criarem um pouco de vergonha, ficar em casa e ver tudo pela tevê e parar de encher a paciência de quem não tem saco para aturar tanta encheção. Chega! * Eu não sabia que tanta gente estava ligada a café. A nota que dei na semana passada deu um autê dos diabos, desmaios e ameaças de desquite... * Leoncio Ramos Vianna embarcando para Ilheus na quarta-feira que vem. As gatinhas prometeram fazer um protesto: não querem que ele embarque sem levá-las na bagagem.

PAPÓ

De um lado do telefone, na noite que caiu o temporal em Nova Iguaçu. Uma amiga minha ligou para a casa do Vice-Governador. Quem atendeu foi Abadia Amaral, esposa do Chico.

— É da casa do Vice-Governador?
— Sim.
— Aqui fala... por favor, Dona Abadia, o Conjunto do BNH está coberto de água, estamos precisando de socorro, o Vice-Governador, que se diz Governador da Baixada, está em casa?

— Não sei onde está, no momento. Mas é possível que esteja jantando com alguns políticos...

— Mas, Dona Abadia, por favor, estamos ilhados, precisando de socorro urgente. Dê um jeito, por favor, telefone para alguém, tem velhos e crianças com ferimentos...

— Desculpe, minha senhora, infelizmente não conheço ninguém, não sei para quem telefonar.
E o papo terminou aí.

SEISCENTOS

Na próxima edição eu conto a história dos 600 mil que "iam sendo embolados" (com a convivência de meia dúzia...) no início da semana. Vou dar nome aos bois — e às vacas. Uma grande vergonha no Carnaval 88. Uma história de estarrecer os alicerces do famigerado "palácio das almas". Depois eu conto...

CARDÁPIOS

O maître Russo bolando novos "cadernos" para os cardápios da La Dolce Vita. Estava na hora. Nestes dias de Carnaval a casa funciona normalmente. Quanto ao cardápio, Russo mudou tudo. Ficou melhor assim.

BEIJA-FLOR

Consultei meus astros. Eles me garantiram que vai

dar Beija-Flor na cabeça. A Ala do Papy será uma das mais badaladas: gente conhecida desfilando. A fantasia dos 70 desfilantes é "Xangô Em Dia de Coração de Ogum". Espero que a chuva páre. Chega. Não aguento mais.

BREGA

O cantor brega que circula muito por aqui (Marquinho s Moura), quer porque quer desfilando num carro alegórico na Unidos de Cabuçu, para mostrar o seu novo nariz. Ele diz que a fantasia leva o nome de seu hit Anjo Azul, só que de anjo não tem nada. A presidente da Escola, Terezinha Monte, ficou de pensar...

MADAME

Anísio Abraão aparecendo nos lugares badalados com sua nova madame, a Cláudia Egito — que é modelo e muito bonita. O papo que rola na Beija-Flor é apenas um: Cláudia Egito vai ser a musa da escola. A Marcela Prado (ex-Edilene) parece que vai dançar mesmo. Joãozinho Trinta não quer falar no assunto, passa logo para outra conversa. Cláudia Egito é morena e vai fazer grande sucesso na Marquês de Sapucaí. Ela conta com uma grande torcida: toda a escola de Nilópolis torce por ela.

REPORTER

Teresinha Moreira virou reporter de Carnaval. Vai transmitir pela Rádio Mauá-Solimões junto com George Henrique, o Riquinho, o super-desfile das Escolas de Samba. É que o Vereador Mauro Vasconcelos comprou (para desespero de Paulo Leone...) os direitos de transmissão dos desfiles. Enquanto isso, a Prefeitura local pagou 5 milhões e meio para a Rádio Tamoio transmitir o Carnaval de Nova Iguaçu.

POIS É

Paulo Leone, enquanto se preocupa com sua imagem falida, deveria, isto sim, se preocupar com os flagelados do Município. Esta enxurrada em Nova Iguaçu foi também o enterro político dele, que "já era". Aliás, nunca foi, pois ele nunca existiu... Os flagelados estão à mingua, esperando socorro até hoje.

LENTE

Filha de político falido colocou lentes azuis. Não sei se é fantasia de Carnaval ou se é para deixar sempre. Ela deveria cuidar é da gordura que habita seu mundo, isso sim. Está parecendo Wilza Carla. Quanto às lentes, o problema não é nos olhos...

Churrascaria
RODEIO



CHURRASCARIA RODEIO

APRESENTA:
Quartas-feiras — seresta
Quintas — Baile com a Orquestra Som & Vozes
Sexta, sábado e domingo — espetacular show com o elenco da casa. Música para dançar.

RODOVIA PRESIDENTE DUTRA, 14916
TELEFONES: 767-4662/768-1759/767-3982



Bolonhica

ESPECIALIDADE À ITALIANA RESTAURANTE

VELONI - RAVIOLI - LAZANHA - INHOQUE - PARMEGIANA

TEMOS SERVIÇO PARA VIAGEM
DISQUE 767-3367

RUA BERNARDINO DE MELLO, 2095 - NOVA IGUAÇU

HOLLYWOOD DISCO CLUB

PIZZERIA LA DOLCE VITA
TIMES BAR CLUB
NOVA MINUANO

O eixo elegante do Grande Rio

RESERVAS: 767-3012/767-3009/767-3565

Cinema

CINE IGUAÇU — "Vozes do além" (americano/terror) com Peter Cushing, Ian Bannen e Diana Dors. Censura: 14 anos. Horário: 13h — 14h40m — 16h20m — 18h — 19h10m e 21 horas. A seguir: "A maldição de Samantha". Praça Antonia Flores Teixeira. Telefone: 767-0249.

CINE VERDE — "Os corruptores da fronteira" (co-produção Brasil-Argentina), com Vanessa Alves e Antonio Gramau. Censura livre. Horário: 13h40m — 15h30m — 17h20m — 19h10m e 21 horas. A seguir: "O último americano virgem 2". Praça da Liberdade. Telefone: 767-7264.

CINE CENTER 1 — "A casa do espanto" (terror americano), com Arye Gross, Jonathan Stark e Royal Dano. Censura: 14 anos. Horário: 13h — 15h — 17h — 19h e 21 horas. Iguaçu Center. Av. Marechal Floriano Peixoto, 1.480. Tel.: 768-0767.

CINE CENTER 2 — "Esquadrão selvagem", com Antonio Sabato, Werner Pochath e Seil Borgese. Censura: 10 anos. Horário: 13h — 15h — 17h — 19h e 21 horas. Iguaçu Center. Av. Marechal Floriano Peixoto, 1.480. Telefone: 768-0767.

CINE CENTER 3 — "O País dos tenentes" (Produção brasileira), com Paulo Autran. Censura: 10 anos. Horário: 13h30m — 16h — 18h20m e 21 horas. Iguaçu Center. Av. Marechal Floriano Peixoto, 1.480. Telefone: 768-0767.

Consertar 300 vazamentos todo dia é tão importante quanto realizar grandes obras.

Muitas das grandes obras da Cedae são pequenas. Ela realiza os grandes projetos, mas não esquece de consertar os vazamentos. Em março de 87, eram feitos 210 consertos por dia. Hoje essa média subiu para 300. Consertar 300 vazamentos todo o dia é muito trabalho. Mesmo

para um Governo de trabalho. E esse ritmo ainda vai melhorar. Além disso, saber o que o Governo está fazendo é um direito de todo cidadão. Todas as tardes às 16 horas, será afixada em todos os Distritos da Cedae uma lista dos vazamentos que serão consertados no dia seguinte. Assim, quem quiser, é só ir no local da obra e conferir. Moreira está cumprindo o que prometeu.



Use os telefones dos Distritos de Água e Esgoto da Cedae para informar sobre vazamentos:

11-177 DAE - R. Maria Baretto, 74, Botafogo 226-3501 (284-1998, 226-3174, 226-2077, 31 e 41 DAE) - R. Frei Rito, 95, Rocha 581-1103, 51 e 61 DAE - R. André Pires, 28, Ramo Grande 210-4977, 210-8817, 125, 142 e 21 DAE - Estação do Governo 1700, Rua do Governador 303-0181, 303-1225, 71 DAE - Estação da Covinha, 133, Jacarepaguá, 202-4450, 382-8476, 392-0011, 392-0750 - 10 DAE - Estação João Vaz, 2237, Dourados 3181-8633, 3182-2252, 380-4387 - 15 DAE - Pr. Com. João Silveira, 15, Complexo Grande 394-6160, 394-0200, 12 DAE - Av. Isabel, 123, Santa Cruz 395-0350, 395-9246, 395-1813 - 12 DAE - Est. R. 90 km 18, nº 14, Siqueira 768-1252, 768-2285, 14 DAE - R. Manoel José, 237, Caxias 771-9208, 771-9271, 771-9264, 15 DAE - R. Hipólito de Campos s/nº, Jardim Primavera, Caxias, 768-0145, 778-1027, 16 DAE - Travessa Carlos Sampaio, 176, Quarenas 768-0085, 767-3039, 17 DAE - R. Parva Teixeira, 127, Nova Iguaçu 767-7948, 268-0351, 18 DAE - Est. Retiro da Imprensa 76, Saldanha Lima, 761-2550 - 19 DAE - R. Manoel Nunes Machado, 128, São João do Meriti, 758-1979, 758-1985, 758-1985, 20 DAE - R. Prof. Alfredo Figueira, 431, Nilópolis 3015194, 3017103, 3010580

FABOL DAS TINTAS
VENDE SEMPRE POR 10%
VENDE SEMPRE POR 10%
TINTAS, QUADROS E PINTURAS
ALFABETOS, QUADROS, QUADROS
E TINTAS
TUDO PARA PINTURA
TELEFONES: 767-2041 e 767-2021

PARQUE DOS BRINQUEDOS
(PRAÇA DA LIBERDADE, 41)
LOJAS PARQUE
(PRAÇA DA LIBERDADE, 41)
Brinquedos nacionais e estrangeiros -
Papeleria e artigos para petiscos
FONES: 767-7170 e 767-7141

Célio Pinto Pereira
Engenheiro Civil
Rua Dr. Afonso Pena, 200, 102, Nova Iguaçu, RJ
767-2000, 767-4102

LICENÇA DE CONSTRUÇÃO, LEGALIZAÇÕES
JUNTO A PREFEITURA E CARTORIOS
DOCUMENTOS PARA ESCRITURAS

Contabilidade Nelson Borges Ltda.

ORGANIZAÇÃO DE EMPRESAS - ASSISTENCIA
FISCAL E COMERCIAL - BALANÇOS ETC.
Escritório: Rua Profa. Veniza Cordeiro Torres nº 200
Av. 2º andar - Tel.: 767-1741/767-7021
(SEDE PRÓPRIA)

HELIO CORREDEIRA, SEBASTIAO
CORREDEIRA E ROBERTO CORREDEIRA
CAUSAS CÍVEIS, CRIMINAIS E TRABALHISTAS
RUA ONTE, 53 - LOJA - TEL.: 768-7111 - MESQUITA

Materiais de Construção Ltda.
SANTARIAS E FERRAGENS
MALETES - CHAPAS - CALIBRA
T E BRASIL - CIMENTO
S E FERRO
Rua... 1500 - Tel.: 767-2755
Lado do Rio de Janeiro

FRITADA E DERIVADOS
Central e Extração:
Augusto Távora - 3.793
BX - 767-6116

VAMOE ADEMAR MOSCOSO

SOLIMÕES ESPORTIVA

Em nossa opinião — o que vimos repetindo há longo tempo —, ninguém compra jornal ou escuta rádio de Nova Iguaçu para ler notícias dos chamados grandes clubes do Brasil, já que estes possuem, ao seu inteiro dispor, os principais veículos de imprensa do País para cobrir o seu dia-a-dia. No entanto, compram jornais e ouvem as emissoras de rádio para terem notícias do Queimados, do Morro Agudo, do XV de Novembro, do Ouro Fino ou do Grande Rio, justamente porque sabem que os grandes órgãos da imprensa não veiculam notícias sobre o clube do seu bairro, ou mesmo da sua cidade.

Por tudo isso, tenho a dizer que, no período em que colaborei com a Rádio Solimões, no comando do programa "Solimões Esportiva" (há 26 anos no ar, com 60 minutos diários), o horário era exclusivamente ocupado com a divulgação do esporte amador, de um modo geral. Agora, acabo de ser surpreendido com uma nota do companheiro Paulo Sabino, no jornal "O Pontual", dizendo que está em curso um movimento de fazer com que Moscoso retorne a Rádio Solimões, no mesmo programa "Solimões Esportiva". Quero dizer, nesta oportunidade que no momento o meu retorno à Rádio Solimões torna-se muito difícil porque, nesses anos todos, jamais nos afastamos do nosso ponto de vista, que é o de fazer um programa esportivo somente voltado para a divulgação dos clubes dos municípios que compõem a Baixada Fluminense, em especial o de Nova Iguaçu, pois atualmente é impossível deixar de dar cobertura aos iguaçuanos como o Mesquita, o Heliópolis, o Miguel Couto, o Volantes, todos filiados ao profissionalismo mas que são, indiscutivelmente, discriminados pela chamada grande imprensa. Os jogos do Mesquita, por exemplo, só são divulgados quando os grandes do Rio de Janeiro jogam no Louzadão.

Vamos aguardar os acontecimentos.

ANIVERSÁRIO DE GLAUCIA

Com uma grande festa, em que não faltaram o imprescindível churrasco e muito chope geladinho, a simpática Sra. Gláucia Venchillo comemorou mais uma primavera. Muito estimada por parentes e amigos, Gláucia recebeu sinceras e comovidas manifestações de amizade e carinho. Os nossos sinceros votos de muitas felicidades.

CAMPEONATO DA PRIMEIRA DIVISÃO PARA POR CAUSA DO CARNAVAL

Neste domingo, quando as atenções estarão voltadas a festa de Momo, não serão disputados, logicamente, os jogos programados para o Campeonato Iguaquano da Primeira Divisão (categorias adulta e junior). Dos quatro jogos restantes, três correspondem à quarta rodada e um à sexta.

CAFÉ E BAR CANCELA

ONDE A ELITE SE ENCONTRA



vinhos e queijos das melhores procedências e o salgadinho feito na hora

VIAJES, CARRÃO 11 - NOVA IGUAÇU

autopeças?

VARIADO ESTOQUE PARA TODAS AS MARCAS

GONZALES E FILHOS LTDA.
RUA OTÁVIO TARQUINO, 559 - CENTRO - N.1
TEL. 768-0027

SERVIC. A. AUTO PEÇAS LTDA.
ESTR. DO AMBAL, 596/600 - POSTO - N.11
TEL. 768-6344

STAR CLASSIFICOU-SE PARA A FINAL DO CAMPEONATO DA SEGUNDA DIVISÃO

Ao derrotar o Ouro Fino pela contagem de 2 a 1, domingo passado, em partida válida pela decisão do retorno da Chava A, o Star classificou-se para a fase final do Campeonato Iguaquano de Futebol da Segunda Divisão — competição promovida pela Liga de Desportos de Nova Iguaçu, edição 87.

O jogo foi disputado no Estádio Alberto Francisco Alves, em Austin, e foi muito movimentado e também equilibrado na fase inicial, segundo o nosso enviado especial, Moscoso Júnior. Na fase derradeira o Ouro Fino movimentou-se mais em campo, chegando mesmo a impor algum domínio sobre o seu

adversários, na busca de empate. Todos os gols da partida foram assinalados na fase inicial. Serginho e Pelé marcaram para o Star e Pagé assinalou o gol único do Ouro Fino. José Alves dos Santos foi o árbitro da partida, com boa atuação, auxiliado nas laterais por Rolene Santos Flor e Josué da Costa Nunes.

Liga promete promover Campeonato de Veteranos

Conforme estava programado, a Liga de Desportos de Nova Iguaçu realizou uma reunião visando promover um campeonato de futebol de veteranos. O diretor Carlos Augusto Cardoso, do Departamento de Veteranos da LDNI, disse à reportagem do CORREIO DA LAVOURA que o objetivo do presidente Ubira-

tan Moreira da Silva é o de realizar um grande campeonato e que, para tanto, está convocando todos os clubes filiados e não filiados.

Da primeira reunião participaram representantes dos seguintes clubes: Vicente (Bons Amigos FC), Altamir (Star Clube SE),

Cesinha (SE Ouro Fino), Albino (EC D. Rodrigo), Rul (Ferroviário FC), Walter (AC Horizonte), Buião (Queimados FC), Ferreti (EC Caiobaba) e David (Cabuçu FC). Com exceção do representante de Cabuçu, todos os demais representantes confirmaram a participação de seus clubes na competição.

"CARNAVAL DAS ILUSÕES" É O TEMA DA DECORAÇÃO DO ESPORTE CLUBE IGUAÇU

Já se havia tornado tradição no Esporte Clube Iguaquano o fato de sua diretoria reunir a imprensa, autoridades e demais convidados para apresentar, publicamente, a decoração de Carnaval, o que geralmente acontecia às quintas-feiras durante um coquetel de recepção aos presentes. Geralmente, essas ornamentações ficavam muito caras, constituindo-

se, em última análise, num desperdício de tempo e dinheiro, já que a maioria dos próprios associados do clube não valorizava essas verdadeiras obras de arte que marcaram memoráveis carnavais do tradicional alvinegro.

Este ano, no entanto, sob o tema «Carnaval das Ilusões», o presidente Carlos Alberto de Freitas Soares procurou simplificar tudo

e, conseqüentemente, reduzir os gastos. Tetê, conforme é popularmente conhecido o presidente do E. C. Iguaquano, espera, com o apoio de todos, realizar o melhor Carnaval do Iguaquano dos últimos anos.

O Mesquita F.C. e T.C. de Mesquita, o Queimados F.C. e o A.C. Heliópolis prometem, da mesma forma, realizar grandes baijes neste Carnaval 88.

Publique o Balanço de sua Empresa no
CORREIO DA LAVOURA. Tel.: 767-2725

ATACADO E VAREJO

FORNECIMENTO A DROGARIAS, FARMÁCIAS, PERFUMARIAS ETC.



DIMARCO - DISTRIBUIDORA MARCONDES LTDA.

PRODUTOS JOHNSON & JOHNSON

MATRIZ

Rua 13 de Maio, 50/56
Tel.: 767-2079

FILIAL

Rua Luiz Sobral, 613
Tel.: 767-4605

MARKÃO - Cosméticos Ltda.

Avenida Marechal Floriano Peixoto, 1.790 — Tel. 767-9487
Centro — Nova Iguaçu — Estado do Rio de Janeiro

BAZAR AMERICANO

FERRAGENS
ALUMINIOS-LOUÇAS
TINTAS-CRISTAIS
BRINQUEDOS
ARTIGO
PARA PRESENTES

ABÍLIO AUGUSTO PULSO
RUA MA. FLORIANO PEIXOTO
Nº 2046-FONE 3058

REFRIGERANTES NOVA IGUAÇU S.A.

Rodovia Presidente Dutra, km 184.8 - Nova Iguaçu - RJ.
Rua Armando Sales, 5 - Comendador Soares - PBX 767.5116.

O seu Fabricante de Coca-Cola, Fanta e Tai.



CORREIO DA LAVOURA
MUNDO DESTA EXEMPLAR - Cds 15.000

Leptospirose mais de

Leptospirose, doença transmitida pela urina do rato, matou 16 pessoas em todo o Estado e outras 100 estão internadas. Esses números servem para caracterizar o risco iminente de epidemia de proporções expressivas. Embora os serviços de saúde e hospitais estejam trabalhando para evitar a disseminação da doença, mais chances de leptospirose já foram registradas em municípios do Estado.

Os sintomas da doença são febre, dor de cabeça, náusea, vômito e dor muscular. A doença pode ser fatal em alguns casos.

Segundo o médico Djalma de Azevedo Xavier, diretor do Departamento de Saúde Pública do Estado, a leptospirose é uma doença que pode ser evitada com a vacinação.

Em Nova Iguaçu, a Prefeitura montou um posto de distribuição de vacinas em um ponto de distribuição nas áreas de risco. A Prefeitura também montou um posto de distribuição de vacinas em um ponto de distribuição nas áreas de risco.

Em Nova Iguaçu, a Prefeitura montou um posto de distribuição de vacinas em um ponto de distribuição nas áreas de risco. A Prefeitura também montou um posto de distribuição de vacinas em um ponto de distribuição nas áreas de risco.

Em Nova Iguaçu, a Prefeitura montou um posto de distribuição de vacinas em um ponto de distribuição nas áreas de risco. A Prefeitura também montou um posto de distribuição de vacinas em um ponto de distribuição nas áreas de risco.