

## Movimento de vendas neste Natal é inferior ao de 86

O Natal, longe de ser só a data magna da Cristandade, é também o melhor período do ano para os negócios do comércio varejista. Em nenhum outro momento do ano se vende tanto quanto no período que precede as festas natalinas e de final de ano. A tradição consumista, no entanto, varia de ano para ano, de acordo com a intensidade da crise. As dificuldades com os juros, o baixo poder de compra dos salários e os constantes aumentos nos preços dos insumos básicos fizeram com que houvesse uma queda acentuada no consumo natalino deste ano. O comércio de Nova Iguaçu tenta reagir com as tradicionais promoções e com o novo atrativo do remodelado calçadão da Av. Gov. Amador Peixoto, inaugurada na semana passada sob o tiquitar de um fogueiro infernal, pelo prefeito Paulo Leone e vasta comitiva. Tão vasta quanto agressiva àquelas que osaram vaiar o chefe do Executivo em praça pública.

O movimento de vendas está em baixo do verificado no Natal do ano passado. Naquela época a encontrava-se ainda em vigor o Plano Cruzado, responsável pela recuperação enganosa do poder aquisitivo dos trabalhadores. Para o camelo João Custódio de Melo, que deixou o calçadão para instalar-se na Av. Nilo Peçanha, o povo continua comprando, só que sem exageros. Talvez esteja aí a explicação para a insólita situação verificada todos os dias no comércio iguaçuano. "Muita gente nas ruas, mas pouca gente comprando", observa Custódio. Para a

maioria da nossa população, pobre, sem recursos, o ritual de olhar vitrines, com a avidez triste de quem quer comprar mas não pode, já se tornou uma tradição. Poucos comerciantes investiram com otimismo em mercadorias na renovação de seus estoques. Os riscos são grandes. No setor de vendas a prazo, por exemplo, houve uma queda sem precedentes, em face dos juros de até 300% cobrados pelas financeiras. A maioria dos produtos, a prazo são pelo dobro do preço, se comprado à vista. É preferível comprar à vista, cansam de ouvir os comerciantes dos seus vários e desconhecidos clientes. Para se fazer, por exemplo, uma prestação de televisão a cor está sendo exigido um salário de Cr\$ 20 mil. Raríssimos são os trabalhadores que recebem este salário consignado em carteira.

### CENTRO SHOPPING

Para o comerciante Tufi Cosme Kalaoum, presidente do recém-criado Centro Shopping, os salários não acompanharam a inflação e será muito difícil um movimento superior ao verificado no ano passado. Apesar desse prognóstico um tanto ou quanto pessimista, ele espera um aquecimento no movimento de vendas a partir dessa semana, quando serão pagos pelas empresas os débitos terceiros. Tufi Kalaoum, que negocia com roupas e calçados, disse que o comércio foi beneficiado com a reurbanização do calçadão. "Não temo mais os camelôs, que saíram para outras áreas, demonstrando compreensão com a situação dos lojistas", disse.

Essa, no entanto, não foi a única razão que contribuiu para a retirada dos camelôs.



As pessoas param, olham, consultam os artigos e vão embora, desanimadas com os elevados preços dos produtos. Este Natal, segundo a opinião da maioria dos lojistas, será muitíssimo mais fraco do que o de 86.

A criação do Condomínio Centro Shopping representou papel decisivo, uma vez que a entidade passou a ser responsável pela segurança, limpeza e conservação do calçadão. "Conseguimos zerar o número de furtos de bolsas de pedestres e o de mercadorias expostas em nossa área", acentua Tufi, revelando uma certa tranquilidade depois que 28 homens, a serviço do Centro Shopping, passaram a fazer a segurança do calçadão, oito dos quais trabalham à noite.

### BRINQUEDOS

O mercado de brinquedos é, sem dúvida, um dos mais frequentados. Anunciados, nesta época, de modo até massacrante pelas emissoras de tevê, esses artigos precisam ser renovados semanalmente. Diversas lojas estão com promoções da série "Be-man", "Thundercats" e "Rambo". Na vasta seção dos eletrodomésticos e está o saindo mais de utilidade secundária, como espremedores de frutas, cafeteiras, cortalegumes e outros. Fogões, geladeiras e televisores estão sendo vendidos em número incomparavelmente menor.

A dica para quem quiser fazer economia nesse Natal é aproveitar ao máximo as promoções de algumas lojas. As mais tradicionais se utilizam dos jornais de domingo para anunciar suas promoções, só que alguns anúncios — é importante alertar o leitor — não passam de chamariz. Mesmo assim, o consumidor atento pode encontrar artigos a preços bem mais acessíveis do que a maioria das lojas.

### AOS NOSSOS LEITORES

A exemplo dos anos anteriores, o CORREIO DA LAVOURA comunica aos seus amigos, anunciantes e leitores que, em razão dos festejos natalinos e de fim de ano, só voltará a circular a 9 de janeiro do próximo ano.

A direção do CL e sua equipe de colaboradores aproveitam a oportunidade para desejar aos seus amigos, anunciantes e leitores, um Natal Feliz e que 1988 seja um ano de grandes realizações e renovadas esperanças de dias melhores para o sofrido povo iguaçuano.

### VEREADOR DENUNCIA FALTA DE HIDRANTES NO CALÇADÃO

A Prefeitura Municipal de Nova Iguaçu não poderia fugir à regra. Depois de ter inaugurado com todas as pompas a conclusão das obras de reurbanização do calçadão da Avenida Amador Peixoto, terá que refazer grande parte do serviço por não ter atentado para um detalhe: não tem hidrantes no calçadão. Isso significa dizer que em caso de incêndio, os bombeiros não terão de onde retirar água. No mínimo, o esquecimento e passível de uma repreensão por parte da Secretaria Estadual de Defesa Civil.

Ao ter observado o problema, o vereador Mauro Vasconcelos começou publicamente a fazer denúncias contra as empreiteiras responsáveis pelos trabalhos. O vereador chegou a mesmo a comunicar-se com o Comando Geral do Corpo de Bombeiros para pedir providência a respeito dos hidrantes. Segundo Mauro Vasconcelos, que deixou o PFL para ingressar no PSB, a colocação dos hidrantes vai implicar na quebra de grande parte da rua. Na condição de integrante da "Bancada da Resis-

tência" da Câmara de Vereadores, composta por um grupo de 7 vereadores que permanecem fazendo oposição ao prefeito Paulo Leone, ele considera sua obrigação denunciar os desmandos municipais. Diz, por exemplo, que os engenheiros responsáveis pela obra do centro não entraram em sintonia com a Cedae, a Light e a Telerj, o que poderá trazer graves problemas no subsolo do calçadão. O grande teste será feito, agora, com a colocação dos hidrantes, conforme determina as leis de segurança pública.

Outra denúncia do vereador diz respeito ao preço final da obra, que atinge o valor de Cr\$ 50 milhões. Nem Mauro Vasconcelos nem ninguém está convencido de que este preço esteja correto. Para muitos, a reurbanização coordenada pela Secretaria Municipal de Planejamento era desnecessária. Benefício quem está tendo são os comerciantes, que não só ficaram livres dos camelôs, como estão podendo administrar como querem o calçadão, através da entidade Centro Shopping.

### NAGI TENTA RESGATAR AS AS FUNÇÕES DA CÂMARA

O balanço do Poder Legislativo feito pelo jornal "Correio da Lavoura", em sua última edição, sob o título "Câmara encerra trabalhos sem convencer eleitores", está sendo contestado pelo vereador Nagi Almayy (PSB), que em visita à redação do jornal destacou o seu esforço em cumprir o papel de legislador independente. Integrante da "Bancada da Resistência", grupo de 7 vereadores que faz oposição ao prefeito Paulo Leone, ele deu entrada no fórum no último dia 15, de uma denúncia e pedido de apuração de irregularidades cometidas pela administração da CODENI — Companhia de Desenvolvimento de Nova Iguaçu.

De acordo com o documento encaminhado ao Promotor de Justiça da nossa Comarca, o vereador fez questão de votar em separado o relatório final da Comissão de Inquérito da Câmara que apurou as denúncias contra a CODENI. Com base no artigo 27, do Código de Processo Penal, solicita ao Procurador a apuração de crimes contra o patrimônio público que possam ter sido cometidos pelo prefeito e pela diretoria da CODENI.

Nagi Almayy fez questão de deixar registrado o seu storço como vereador nos casos que envolveram o Executivo Municipal. Ele oficiou, ainda, ao Presidente do Egrégio Tribunal de Contas do Estado do Rio de Janeiro, Ministro Paschoal Cuitidino, um pedido de inspeção extraordinária na CODENI, para que esse Tribunal provocasse, através do Ministério Público Especial, a apuração de infração penal ou violação da norma legal, quanto à administração financeira da CODENI.

Dessa forma garante estar cumprindo o seu papel de fiscal do Executivo Municipal. Sobre o comprometimento dos colegas com o prefeito, lamentou que isto ocorra em detrimento dos interessados da população iguaçuana.

### Benefício do Vale-Transporte é contestado por trabalhador

Com menos de um mês de funcionamento, em caráter obrigatório, do vale transporte, começam a aparecer os problemas. O primeiro deles é o valor fixado nos vales que ficaram defasados devido ao último aumento das tarifas. Enquanto a maioria dos vales são de Cr\$ 9,00, as tarifas foram para Cr\$ 10,00 e Cr\$ 11,50. A diferença quem está pagando é o trabalhador. Outro problema vem sendo alvo de denúncia de diversos sindicatos e associações de moradores, que viram na medida uma forma velada de conceder aumentos frequentes aos empresários donos das empresas de ônibus.

Segundo a reflexão feita por estas entidades, antes da aplicação do vale transporte havia um espaço de tempo maior para que as tarifas fossem reajustadas, mas agora é certo que serão reajustadas mensalmente. Sendo assim, não só subirá o valor dos 6% pagos pelo trabalhador direto do seu salário, como ele será lesado por ter que custear as passagens da esposa e dos filhos. Em outras palavras, o que os sindicatos e associações estão afirmando é que o Governo deu com uma mão e tirou com a outra.

O vale foi regulamentado por um decreto do Presidente José Sarney, mas nem todas as empresas estão adotando para seus empregados, o que só deverá ocorrer dentro de mais três meses. Até lá, as tarifas terão subido no mínimo três vezes. Esse descontrole puxará, igualmente, a inflação para cima, aumentando ainda mais o ônus do trabalhador assalariado. Outra coisa levantada diz respeito à atual situação dos transportes coletivos. Grande parte das empresas não oferecem um bom serviço aos seus usuários, que deverão aumentar com a adoção do vale transporte. É bem provável que andar de ônibus vire um sofrimento maior do que vem sendo, principalmente tratando-se das linhas que ligam a Baixada Fluminense ao Centro do Rio de Janeiro.

### HUMPHREY GUABIRABA AMIGO DE NOVA IGUAÇU



Humphrey Guabiraba é, sem dúvida alguma, uma das personalidades de maior destaque da vida comunitária de Nova Iguaçu, não apenas por seu desempenho como cidadão corretilíssimo, mas também pelo seu amor à nossa terra. Humphrey não esconde o seu orgulho por viver e trabalhar em Nova Iguaçu, pelo fato de aqui ter constituído sua família. Por tudo isso, sobretudo por admitir o povo sofrido que aqui enfrenta com altivez as dificuldades da hora presente, Humphrey se diz disposto a colaborar com todos os projetos que venham a contribuir para o engrandecimento e a valorização da terra iguaçuana.

Por todos esses motivos Humphrey Guabiraba merece o respeito e a admiração de toda a população deste importante Município. Até porque, na sua intensa atividade empresarial, já mostrou condições e capacidade de prestar maiores serviços à comunidade.

Leia, nesta edição, mensagens e textos sobre o Natal nas páginas 2, 5, 6 e 7

AVOOURA  
BANCA DO DIVISÃO  
MELHOR JOGO  
DA DIVISÃO  
Contas-gotas  
AUSTIN  
OPAS  
ano visita N. Iguaçu

JOHNSON & JOHNSON  
FIELZ  
Luis Sobral, 613  
Tel. 767-1025  
FANTÁ  
Fabricante de Coca-Cola, Fanta e Tã

## MURAL

SERGIO FONSECA

### As escolas e os seus mestres

De tanto trabalharem os mitos da cultura brasileira, eu acho, as escolas-de-samba do Rio de Janeiro se tornaram um reduto do folclore musical desta cidade que, no dizer de Olegário Mariano, um dia se chamou maravilhosa.

Nesse meio, conheci alguns compositores populares interessantíssimos: Pelado, da Mangueira, Geraldo Babão, Romildo, Otacilio, Anescarinho, Ari do Cavaco, Norival Reis, Catoni, Joel Menezes, Gracia do Salgueiro, Toço da Mocidade, Wilson Moreira, Osório Lima, Cabana, Joãozinho da Peadora, Ivanuê, Délcio Carvalho e o legendário Monarco.

Cada um, dentro de sua singularidade, com um poder de criação aclama dos eventuais equivocados de informação, em alguns casos, e o responsável direto por muita coisa bonita que, ao longo de desfiles memoráveis, ajudou o carioca a cantar e a empurrar com a barriga a corrossiva descaracterização de sua cidade e de sua festa maior, o carnaval.

De todos, porém, o mais folclórico para mim sempre foi Walter Rosa, mesmo porque em torno dele sempre houve, dentro e fora de sua escola, uma aura de encantamento: ele mesmo se intitulou de O poeta da Portela, e a velha e a nova guarda da água de Madureira aceitaram e sacramentaram esse tratamento.

Linguajar rebuscado, beirando o pernóstico, imagens fortes, algumas até incongruentes, frases de efeito, ar distante, pose medida, fizeram de Walter Rosa um mito. Um mito de natureza surrealista-suburbana.

Conta-se, por exemplo, que certa vez, ele estava na calçada do Salada, boticum famoso de Madureira, reduto de sambistas, quando um amigo passou e o encontrou a ajeitar o colarinho da camisa, impecavelmente limpa e passada, e a olhar o movimento das pessoas que se dirigiam à escada da estação ferroviária.

— Como está você, Walter Rosa, o Poeta da Portela? — indagou o amigo.

E ele, o olhar perdido em eismas poéticas walterrosianas sobre a multidão:

— Perplexo. Estou perplexo, muito perplexo. De outra feita, numa reunião da Portela em que ficou provado ter havido mutreta na escolha do samba-enredo: folha de ata rasgada, omissão de fatos, manobras inconfessáveis, um compositor da ala, informado, sacudiu a mão na cara do Secretário, na cara do carnavalesco e, ato contínuo, virou literalmente a mesa sob e os demais compositores sentados à sua volta.

Como a dita mesa fosse medieval, maior que a da propaganda do Atalaia Jurubeba, e o banco onde os compositores depositavam os seus fundos não tivesse espaldar, todos foram ao chão.

Em meio a essa balbúrdia e justo nesse momento, Walter Rosa, que chegava atrasado àquela reunião, não se fez de rogado: levantou as mãos para o céu e lançou uma imprecisão angustiada:

— Deus, ó Deus, que estará havendo com a minha Portela, que eu vejo o chão todo salpicado de poetas?!

#### PROVERBIAL (I)

É mais fácil esquecer um grande amor do que achar um guarda-chuva.

#### PROVERBIAL (II)

O hábito da bengala é que faz o guarda-chuva.

#### TROVADIANDO

Bendito, chuva de paz,  
pela pureza que encerra,  
seja esse beijo que não  
no rosto seco da terra!

## PDS LANÇA CANDIDATO À SUCESSÃO DE LEONE

O Partido Democrático Social (PDS) é o primeiro a lançar candidato a prefeito nas próximas eleições de 15 de novembro. Trata-se do empresário Luiz Carlos Duarte Batista, que ocupou o cargo de Secretário de Governo do ex-prefeito Ruy de Queiroz. O nome deverá ser ratificado amanhã, domingo, durante a Convenção Municipal em sua sede, à Rua Nelson Ramos, 15.

Para o vereador Mário Marques, o PDS tende a tirar proveito do desgaste na opinião pública por que passam os partidos que dão sustentação ao Governo da Nova República: PMDB e PFL. Em tom otimista ele afirma que são grandes as chances do Partido fazer o Prefeito de Nova Iguaçu e diversos vereadores. No dia seguinte ao da convenção, o PDS realiza um ato público, "com a presença de várias figuras de grande representatividade", que analisarão a atual conjuntura do País.

## CANDIDATOS PICHAM MUROS CONTRARIANDO LEI ELEITORAL

O iguaçuano começa a perceber, dia-a-dia, que em 88 ele não terá sossego com os candidatos nas eleições de 15 de novembro. Praticamente, em todo o município estão sendo pichados nomes de pessoas e partidos com o intuito de levar o povo a guardá-los, mesmo que seja através da propaganda. O que, aliás, é proibido pela Lei Eleitoral. Os juizes responsáveis pelas zonas eleitorais devem estar atentos à poluição visual que vem sendo feita, principalmente por candidatos novos.

Os candidatos a prefeito preferem alugar "out-doors" ou placas de madeiras, que colocam em lojas, esquinas de grande movimento, próximo a campos de futebol e outros lugares. O alvo mais visado, como sempre, é o muro da Rede Ferroviária Federal, onde a pichação está intensa, como nunca se verificou. Com a aproximação das eleições e da definição pelos partidos dos candidatos oficiais, a tendência é o quadro se agravar.

Quem está pichando sabe que comete uma infração, mas julga preferível correr o risco de uma advertência a ter que gastar grandes somas em outras formas de divulgação mais sofisticadas. Pelo menos três nomes estão abusando enormemente da autoridade judiciária: Aldemir Simões, Romeu e Angelo Gomes, ocupam a cada dia mais espaços em muros e postes da cidade. O primeiro deles conta com o apoio do prefeito municipal, Paulo Leone, de quem é amigo.

Por enquanto, as pichações não estão sendo feitas pelos partidos ditos de esquerda, e sim por conhecidas ou desconhecidas siglas, como o PFL, PDC, PND. Uma forma mais inteligente vem sendo utilizada pelo comerciante Humphrey Guabiraba, que projeta o seu nome através das propagandas de sua loja de doces e salgadinhos. Com o slogan "Amo Nova Iguaçu", ele começa a distribuir adesivos de carros e outros brindes para seus frequentes.

É quase certo que assim que for divulgada a legislação do Tribunal Regional Eleitoral (TRE) sobre as formas de propaganda, muitos pichadores terão que cobrir seus nomes. Até lá, eles esperam conseguir fixá-los na memória do povo.

## NICANOR GONÇALVES PEREIRA

Com a saúde fortemente abalada desde que fora vítima de violenta agressão no ano passado, faleceu quinta-feira, dia 17, às 11 horas da manhã, vítima de insuficiência renal, Nicanor Gonçalves Pereira, certamente o mais conhecido, nos últimos quarenta anos dos animadores da vida social e esportiva de Nova Iguaçu. Sua morte ocorreu profundamente toda a sociedade iguaçuana. O seu corpo foi velado, por inúmeros amigos e admiradores, no Ginásio do Esporte Clube Iguaçu, agremiação a qual Nicanor sempre emprestou os seus esforços de incansável trabalhador nas grandes promoções sociais e culturais de tradicional alvinegro.

Ainda no Ginásio da EC Iguaçu, os padres Monteiro e Agostinho — este representando o biago diocesano, D. Adriano — rezaram missa de corpo presente, às 9 horas, sábado, o féretro em seguida para o sepultamento que se verificou no cemitério local, ontem sexta-feira.

A missa de sétimo dia, pelo falecimento de Nicanor Gonçalves Pereira, será celebrada na Igreja do Sagrado Coração de Jesus, no Caonze, às 19 horas do próximo dia 21, quarta-feira.

## FUNCIONÁRIOS DO SASE QUEREM ENCAMPAÇÃO JÁ

Os funcionários das unidades hospitalares do SASE (Serviço de Assistência Social Evangélica), que estão sob a intervenção do Ministério da Previdência Social, querem ser incorporados pelo INAMPS e ver transformada a intervenção numa encampação definitiva. Por temerem a demissão de todos os trabalhadores e a extinção dos serviços prestados pelos hospitais do SASE, os funcionários fazem uma verdadeira maratona junto as entidades populares de Nova Iguaçu, políticos e governos.

Para eles a situação do SASE é consequência de políticas desonestas da direção passada. A intervenção não trouxe para o SASE aquilo que estava precisando. Continua faltando medicamentos, sangue, a alimentação é insuficiente e de má qualidade, os doentes não têm como mudar de roupa todo dia, e muitas internações são impostas pela administração com o objetivo de aumentar os lucros. Persiste a fama do SASE de ser um "sócio privilegiado das casas funerárias de Nova Iguaçu".

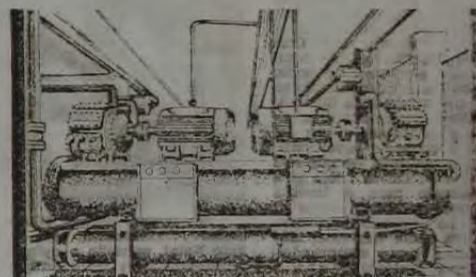

## UM NOVO CONCEITO EM REFRIGERAÇÃO

- MOTORES ELÉTRICOS
- BOMBAS CENTRÍFUGAS
- VENTILAÇÃO / EXAUSTÃO
- CENTRAIS DE ÁGUA GELADA
- SISTEMAS CENTRAIS DE AR CONDICIONADO
- TORRES DE RESFRIAMENTO
- CÂMARAS FRIGORÍFICAS
- FABRICAÇÃO DE GELO
- PAINÉIS ELÉTRICOS
- DE COMANDO E AUTOMAÇÃO
- SISTEMAS DE REFRIGERAÇÃO COM FLUORADOS E NH3

CENTRAL DE ATENDIMENTO: 767-5839

COMÉRCIO E REPRESENTAÇÕES



RUA PROF. VENINA CORREIA TORRES, 230 - GR. 408  
N. IGUAÇU - RJ



## AO POVO DE NOVA IGUAÇU

Carlos Correia, deputado estadual do PDT, comungando com o sentimento cristão do povo de Nova Iguaçu, deseja que neste Natal o Cristo Operário esteja presente nas comunidades dos trabalhadores, iluminando-as e abençoando suas lutas por uma sociedade fraterna e justa, em que a terra, o pão e a liberdade, direitos naturais do homem, sejam assegurados a todos, para que haja paz na terra e felicidade no coração dos filhos do Senhor.

PEDRA BRITADA E PÓ DE PEDRA

# PEDREIRA VIGNÉ S.A.

TELEFONE — 767-6641 - 767-4117

TELEX 2132334

## Negócio é o seguinte:

arthur cantalice

### COISAS DO MOREIRA

Outro dia conheci um especialista em agropecuária, professor da Universidade de Goiás, que havia sido colocado à disposição do Governo do Estado do Rio de Janeiro quando Brizola era o Governador. O referido especialista, profundo conhecedor dos assuntos de sua área, vinha fazendo um trabalho útil para a comunidade fluminense. Com sua equipe, ele fazia um importante trabalho. Entre outras coisas, foram distribuídos 1.460 cabras em assentamentos agro-pecuários localizados no Estado do Rio.

O programa, de cunho nitidamente social e eminentemente popular, estava caminhando bem. Mas o mandato de Brizola acabou e entrou o Moreira com sua mediocridade. Então o programa foi paralisado. Aquela técnica de nível universitário foi devidamente "encostada". E assim que age esse governo estadual comandado pelo Moreira. Apesar de tanta mediocridade, a propaganda oficial continua espalhando por aí: "O nome dele é trabalho".

### MOREIRA E EMPREITEIRAS

A campanha eleitoral do Moreira Franco — todo mundo sabe disso — teve um custo financeiro tremendamente alto. Sempre se disse à boca pequena que vários empreiteiros participaram da "caixinha" que financiou aquela campanha. Não só empreiteiros, é claro. Aqui mesmo em Nova Iguaçu, diversos empresários contribuíram alto, inclusive donos de empresas de ônibus, conforme, na época, registramos nesta coluna.

E evidente que quem colocou grana farta na campanha eleitoral do Moreira, iria cobrar depois da eleição. Uma dessas futuras que estão sendo cobradas pelos empreiteiros poderá ser paga através das obras de alargamento do metrô carioca. Quem está muito por dentro desse assunto é o vereador carioca Maurício Azédo (PDT), que, da tribuna da Câmara Municipal de lá do Rio, tem lançado grandes torpedos contra o mediocre governo comandado por Moreira Franco.

Recentemente, o vereador Maurício Azédo, que, para honra nossa, é colega de jornalista, mostrou como é absurdo esse projeto de alargamento do metrô carioca até Copacabana e Ipanema, da mesma forma que é um verdadeiro escândalo fazer uma linha de metrô ligando o Largo da Carioca à Praça 15. Maurício Azédo lembrou que o Comitê de Finanças da campanha eleitoral do Moreira Franco foi chefiado justamente pelo empresário Márcio Fortes, filho do engenheiro João Fortes, dono de uma poderosa empresa de construção civil, uma em-

presa que cresceu muito durante a ditadura militar. Não por mera coincidência, João Fortes é militar da reserva...

Não apenas o vereador Maurício Azédo tem denunciado os escândalos que se escondem por trás desse projeto de alargamento do metrô para Copacabana e Ipanema. Também o jornalista Janio de Freitas escreveu uma matéria para a "Folha de São Paulo" na qual desmascarou as negociações mais obscenas. O colega Janio de Freitas tem o bom hábito de desmascarar negociações.

Quando escreveu uma reportagem denunciando a "marmelada" na concorrência para a construção da Ferrovia Norte-Sul, Janio de Freitas mostrou que o jornalismo investigativo continua vivo. E acabou ganhando um grande prêmio internacional e, posteriormente, também foi o vencedor do Prêmio Esso de Jornalismo.

Negócio é o seguinte: a podridão do governo Moreira Franco está dando gordos lucros aos seus amigos empresários, está motivando quentíssimos discursos do vereador Maurício Azédo e está fornecendo farto material para excelentes reportagens de Janio de Freitas.

### NOVO HINO NACIONAL

Não se trata de um concurso oficial. Trata-se de um concurso particular, promovido pelo maestro e compositor Jorge Antunes, lá de Brasília. Ele afirma que o Brasil precisa de um novo hino, com nova letra e nova música. O referido maestro elaborou o seguinte regulamento para o seu particular concurso: 1) O hino terá só duas estrofes; 2) O poema não deve pregar o passado; 3) O poema não deve pregar o sentimento de isolamento nacional, com a menção de qualidades pretensamente únicas, melhores e inigualáveis; 4) O poema não deve glorificar invencibilidades e supremacias de nosso povo; 5) É vedado o uso dos seguintes vocábulos: matar, esmagar, triunfar, lutar, destruir, vencer, marchar, lidar, manchar, vingar, conquistar, guerra, luta, batalha, combate, ataque, armas, espada, clarins, batalhões, canhões, guerrilho, fragor, tumba, heróico, terror, retumbante, desafio, grilhões, idolatrada, tirania, brado, vingança, escravos, coragem, fulgor, glória, furor, clava, colosso, vitória, grandeza, gritos, poder, morte, valente, glorioso, orgulhoso, fulgente, sagrado, valeroso, aguerido, poderoso, viril, impávido, forte, dever, esplêndido, altivez, garbo, bravo, sangue e túmulo.

Os poemas devem ser enviados até 31 de janeiro para: Prof. Jore Antunes, Universidade de Brasília, CEP 70.910, Brasília-DF. Quem se habilita?



## Nossa Diocese

D. ADRIANO - BISPO DIOCESANO

### Celebração do Natal

Há duas maneiras fundamentais de celebrar a festa do Natal: com Cristo e sem Cristo.

Natal sem Cristo? O fundamento da festa do Natal é o nascimento de Jesus Cristo, há cerca de dois mil anos. Natal é nascimento. E historicamente o nascimento comemorado, sem se saber nem pensar, é o nascimento de Jesus. Mas em certas celebrações desapareceu o Menino, para sobrar apenas o "espírito do Natal" que se desdobra em fraternidade humana, em sentimentos de solidariedade, de um lado, e, do outro, em consumismo desbragado que seduz ricos e pobres, que mais profundamente sepulta no esquecimento o Menino de Belém. A propaganda é fértil em apelações de toda espécie, inclusive no anúncio da casa de massagens, oferecendo brindes especiais, presentes de Natal à sua freguesia. E isso aí. A sociedade cristã ocidental, apesar de tudo, continua celebrando o Natal, às vezes perguntando: Natal de quem? e às vezes entronizando qualquer Deus menor no trono das ideologias.

Haverá reversão? Reversão no caso é o mesmo que conversão. E o consumismo, na sua fonte e na sua prática, é o contrário da mudança de mentalidade e de vida, o contrário de conversão.

Mas há ainda, fosse embora um pequeno resto, quem, celebrando o Natal, celebra o Natal de Jesus, salvador e libertador da humanidade.

Isto não impede que nos presenteemos, embora o espírito do Natal, que sempre é solidário com os irmãos pequenos, nos imponha limites. Isto não impede que, pelo Natal, sintamos renascer em nós os sentimentos de fraternidade, de amor e de paz. Não nos impede: muito pelo contrário, o Natal aprofunda e dimensiona correlatamente em bases sólidas, desde que celebrado com Jesus, todo o nosso esforço de paz, de amor, de construção de um mundo melhor.

Ainda podemos levar adiante a reflexão: Celebrando o Natal com Jesus, que Jesus será este que celebramos? É possível celebrar o Natal, como celebramos por ex. no dia 7 de setembro a festa da Independência: comemoramos um fato passado, um fato histórico que conserva um valor histórico com efeitos para o presente — o Brasil sacudiu o jugo de Portugal e por isto continua independente da Mãe-Pátria. E neste caso, pelo Natal comemoramos somente a pessoa histórica e o fato histórico do nascimento da grande personalidade religiosa que foi Jesus. Mas esse tipo de comemoração do Natal é magro demais. Porque Jesus não é apenas figura do passado. Dele num sentido profundo e verdadeiro vale a palavra da Carta aos Hebreus: "Jesus Cristo é sempre o mesmo: ontem, hoje e para sempre." (Hbr 13,8).

O Jesus histórico nasceu, morreu, ressuscitou e voltou para o Pai. Mas, transcendendo todas as figuras históricas de todos os tempos e lugares, criou na sua divina criatividade maneiras de continuar presente no meio de nós pela força do Amor. Jesus Cristo está presente e age através

da Igreja, daí porque S. Paulo pode cantar: "Ele é antes de tudo e tudo nele subsiste. Ele é a cabeça da Igreja, que é o seu Corpo." (Col 1,17-18).

Jesus Cristo está presente e age pela sua Palavra de vida. "Em verdade lhes digo: quem escuta minha palavra e acredita naquele que me enviou tem a vida eterna e não está submetido ao julgamento, mas passou da morte para a vida." (Jo 5,24).

Jesus está presente quando, em fraternidade e comunhão, nos reunimos em nome de Jesus: "Onde dois ou três estiverem reunidos em meu nome (e isto é Igreja), na sua expressão mais humilde), ali estou eu no meio deles." (Mat 18,20).

E ultrapassando todo conceito e toda filosofia, Jesus está presente, de modo todo especial, na Eucaristia. — Como será nosso Natal?

### MOSAICO

● Neste domingo Dom Adriano celebra a S. Missa na capela das Clarissas às 6 horas, em N. Senhora Aparecida, Nilópolis, às 8:30h; às 18h em N. Senhora de Fátima e S. Jorge, em Nova Iguaçu. As duas últimas com Crisma.

● Neste sábado reúnem-se, no Seminário Diocesano, das 8h às 13h, todas as Comissões Diocesanas de Pastoral, para fazerem uma revisão geral: composição, regimento, atividades, dificuldades, sugestões, planejamento para 1988. Pede-se que compareçam todas as Comissões, pois se trata de uma reunião muito importante para nossa Pastoral.

● Na próxima terça-feira, a partir das 9h reúne-se na Casa de Oração o Conselho Presbiteral, de nossa diocese, em sessão ordinária que durará até às 16h. Haverá às 12h, o almoço tradicional de confraternização de todos os conselheiros.

● Dom Adriano deseja Feliz Natal e um novo ano cheio de graças para todos os irmãos e irmãs da Arquidiocese Fluminense. De coração agradece os bons desejos que vai recebendo.

● Encerrando o ano, ajoelhamo-nos em ação de graças. Tudo o que Deus faz é bem feito. Por isto agradecemos a Deus tudo o que nos aconteceu durante o ano de 1987.

● Nossa diocese agradece de modo particular a celebração do Primeiro Sinodo Diocesano, que tem como tema: "transmitir a Fé" e como lema: "A Baixada busca o Deus libertador".

● Sinodo está no seu segundo período: os animadores sinodais estão fazendo o seu trabalho de implantação do Sinodo em nível de comunidade de base e de capelas. A não de questionários fundamentais, que focalizam aspectos importantes (não todos) de nossa Pastoral, tenta-se descobrir os primeiros elementos do que será, no fim, o documento sinodal.

● O Sinodo, pelo tema e pelo lema, bole com toda a estrutura de nossa diocese, com todas as nossas atividades, com todas as pessoas engajadas.

## CORREIO DA LAVOURA

JORNAL FUNDADO A 22 DE MARÇO DE 1917 POR SILVINO DE AZEREDO  
REDAÇÃO E OFICINA: RUA LUIZA LAMBERT, 91 — TELEFONE 767-2725

EDITOR-CHEFE  
ROBINSON BELEM DE AZEREDO

DIRETOR-COMERCIAL  
GERSON BELEM DE AZEREDO

COLABORADORES: MANOEL FRANCO, ADEMAR MOSCOSO, ARTHUR CANTALICE, CELSO MARTINS, ENOCK CAVALCANTI E ARTHUR BARROCO

## BOLDRINK'S - Bar e Pizzaria

Rua Frutuoso Rangel, 279 - Tel.: 767-2048

UM NOVO PONTO DE ENCONTRO

Temos serviço para viagem  
Amplio salão com ar condicionado  
Som ambiente  
Sorveteria

Restaura.  
Lasanha —  
— Parmegiana  
Caneloni — Ravioli —  
Especialidade à  
italiana

UM NOVO CONCEITO  
EM REFRIGERAÇÃO

- MOTORES ELÉTRICOS
- BOMBAS CENTRÍFUGAS
- VENTILAÇÃO / EXAUSTÃO
- CENTRAIS DE ÁGUA GELADA
- SISTEMAS CENTRAIS DE AR CONDICIONADO
- TORRES DE RESFRIAMENTO
- CÂMARAS FRIGORÍFICAS
- FABRICAÇÃO DE GELÓ
- PAINÉIS ELÉTRICOS
- DE COMANDO E AUTOMAÇÃO
- SISTEMAS DE REFRIGERAÇÃO COM FLUORADOS E NEÓ

CENTRAL DE ATENDIMENTO: 767-2048

COMÉRCIO E REPRESENTAÇÕES

RUA PROF. VENHA GONCALVES TORRES 279 - NOVA IGUAÇU - RJ

TELEFONE 767-2048

FRIGERASA

767-4117



## INDICADOR MÉDICO

MÉDICOS  
DENTISTAS  
PSICÓLOGOS  
CLÍNICAS  
SERVIÇOS

### SUELI MEIRELLES ROSA

PSICÓLOGA — CRP — 05/11601

Orientação à gestante — Orientação vocacional  
Distúrbios de aprendizagem — Psicoterapia

Horário: Diariamente, das 8 às 19 horas  
Consultas com hora marcada — Tel.: 767-3325

AV. SANTOS DUMONT, 204/202 — CENTRO  
NOVA IGUAÇU-RJ

### Dra. ROSA MARIA FACURI RAPHAEL

PSICÓLOGA

PSICODIAGNÓSTICO E PSICOTERAPIA  
ORIENTAÇÃO DE GESTANTES E TERAPIA  
DE CASAIS  
Hora marcada pelo telefone 767-5882  
De 2.ª a 6.ª-feira das 13 às 20 horas  
Convênios: BCO, DO BRASIL, CABERJ e PATRONAL  
COLÉGIO LEOPOLDO  
RUA PROF. PARIS, Nº 58 — NOVA IGUAÇU/RJ.

### UROLOGIA

Dr. JOÃO MORAES COSTA — PETROBRAS

CONVENIOS: GOLDEN CROSS, UNIMED, TELERJ  
ADRFSS, COCA-COLA, AMIL E BANCO DO BRASIL

Av. Mal. Floriano Peixoto, 2190 — Sala 508  
Telefone: 767-0396 — Nova Iguaçu

### Dr. Milton Hermida Arcas

MÉDICO  
CRM 5238220-6

PSICOTERAPIA E ANÁLISE

(Angústia — Ansiedade — Depressão e Assistência  
Psicológica ao paciente terminal)

Terça a sexta-feira, das 13 às 20 horas

Consult. Av. Governador Amaral Peixoto, 271  
Sala 104 — Telefone 768-3360  
CONSULTAS COM HORA MARCADA



### otica samoca

Aparelhos Auditivos - Lentes de Con-  
tato - Óculos - Pratas - Relógios e  
Artigos Para Presentes.  
Tudo Sobre VARILUX

Consertos em Geral - Filmes e Revelações

PRATAS - Preços especiais  
Para Revendedores

RUA OTÁVIO TARQUINQ, 182  
TEL: 767-8932  
N. IGUAÇU - CENTRO

Anuncie sem sair de casa  
Basta discar 767-2725

### SERVIÇO ODONTOLÓGICO ESPECIALIZADO

Dr. IVAN FONSECA

ESPECIALIDADES ODONTOLÓGICAS

CRO/RJ — Nº 34

CGC Nº 28711547/001-14

CFO Nº 37

DIARIAMENTE DAS 8 AS 19 HORAS — ESTRADA FELICIANO SODRE Nº 2.139  
MESQUITA — ESTADO DO RIO — TELEFONE 796-2804

### CIRURGIA PLÁSTICA CIRURGIA ESTÉTICA & REPARADORA

Dr. JOSÉ MARIA DE AZEVEDO  
Rua Francisca Melo, 74 — Nova Iguaçu RJ Tel.: 767-7543

LIPOASPIRAÇÃO

TERÇA-FEIRA E QUINTA-FEIRA,  
DAS 17:00 AS 19:00 HORAS.

PUBLIQUE O BALANÇO DE SUA EMPRESA NO  
CORREIO DA LAVOURA. TEL.: 767-2725

## ZULMIRA, "A SÁBIA"

MAURO REGO

Um estudo do Padre Comblin sobre a América Latina, que Dom Helder levou à II Conferência do CELAM, em Medellín (Colômbia), foi considerado em Recife, pelo Vereador Wandenkolk Wanderley, como subversivo e capaz de justificar a prisão de muitos padres do Nordeste. Tia Zulmira não conhecia o estudo do Padre Comblin, mas ponderou: «Se o Wandenkolk é contra, então deve ser um excelente estudo».

É uma pena o eleitor brasileiro ser um analfabeto político, não ter a percepção simples e objetiva da sexagenária Zulmira. Votam em gaiatos que trocam de partido toda hora, não sacam e analisam a vida pública de ninguém. Tem o poder do voto nas mãos, mas são cegos e só fazem besteira. A China já foi dominada pela Inglaterra através do ópio, e o eleitor brasileiro continua dominado politicamente através da sua própria alienação. Qualquer indivíduo presen- te de maturidade política na sua vida pessoal porque essa maturidade ajuda a evitar os erros e a encontrar o cami- nho certo. Um eleitor sem qualquer concepção política não poderá orientar-se na realidade que o rodeia, tal tipo não tará ideais nem objetivos claros, será sempre um escravo das circunstâncias. Quando a maioria dos conceitos são falsos, então, na tomada de posição, o cidadão será sempre levado a cometer erros, às vezes, fatais.

A maioria dos nossos políticos tem a cabeça igualzinha a do Vereador Wandenkolk, ou seja, retrogada e sem visão social. Mas incrível é que esta lastimável verdade nos dá a vantagem de acertarmos sempre na escolha política, igual Tia Zulmira. Como? Tendo sempre a opinião contrária desses eternos cocorocos filiados na direita! Querem ver? Semana passada, 290 constituintes votaram a favor das «Teses do Centrão». Para sabermos que teses são essas, te- ríamos que ler sobre elas, mas aplicando a técnica da Velha Zulmira, é só ler o nome de meia dúzia que assina- ram o documento, que poderemos tirar conclusões correis- simas (Zulmira nunca erra): 1. Sarney Filho; 2. Amaral Neto; 3. Jarbas Passarinho; 4. Rubem Medina; 5. Francisco Dorneles; 6. Marcia Kubitschek ou Acincho Neves. Chega! Perdemos um minuto! As teses não prestam! Não servem aos interesses do País porque foram articuladas pelo que há de mais reacionário e idiota em termos de homens púb- licos. E para concluir o raciocínio da objetividade, o Pre- sidente Sarney se emocionou, Roberto Marinho fez editorial em louvor, a UDR latiu e a PTESP aplaudiu.

Felizmente, no amado Brasil, existem homens e insti- tuições que são verdadeiros termômetros de precisão. E só perdemos um pouco de tempo ouvindo a conversa (sempre fiada) deste clube e fazermos a leitura de cabeça para baixo, que acertaremos sempre em nossas conclusões políticas. E aos leigos que ainda não conseguem distinguir um «co- coroco», Zulmira dá a maior força: Vamos, companheiro, pense, participe, tente analisar e entender a conjuntura, faça força e saiba que «mais vale errar com Platão do que acertar com Dinarte Marins».

### Há precisamente meio século...

REGISTRAVA EM SUAS COLUNAS O CL:

Dois dias antes de sua viagem de regresso a Por- tugal marcada para o dia 7 de dezembro, o Sr. Luiz Ferreira, em banquete que lhe foi oferecido na luxuosa residência de seu sócio Manoel de Andrade, recebe s'gnificativa homenagem de seus amigos residentes em Nova Iguaçu. O Sr. Luiz Ferreira, importante pom- cultor de Nova Iguaçu, era sócio da firma Ferreira & Andrade com o seu sobrinho Manoel de Andrade. Du- rante o banquete, discursou enaltecendo a personalida- de do homenageado, o Sr. Vieira de Alencar, gerente da agência local do Banco do Brasil.

Alunos destacados nos exames finais do Grupo Es- colar Rangel Pestana: Elizabeth de Araújo, Eza Go- mes da Silva Wanda de Oliveira — distinção com lou- vor. Alexina Ferreira de Souza, Hilda de Oliveira Vera de Araújo, Lilla Moura Raunheitti — distinção grau 10. Azalem Neves, Célio Barroso, Frieda Freidack, Hor- tensia de Carvalho, Jandrya Gonçalves Dias Lucy Leite, Nydia Lieuroi, Ivone Belem, Raul Antonio da Silva Jr., Rosália Garrido — plenamente 9. Dalva Martins, Darcy Chuff, Ida Gira do, Ika do Carmo França, Nair Rodrigues, Venina Guedes, Rubem Cesar — plenamente 8. João Baptista de Oliveira, Noêmia Bitencourt, Onleida Sampaio — plenamente 7. Maria das Dores Barbosa — simplesmente 6. José Villarrinho — simplesmente 5.

### CAFÉ E BAR CANCELA

ONDE A ELITE SE ENCONTRA



vinhos e queijos  
das melhores procedências  
e o salgadinho feito na hora

RUA DE TIRULI, 14 - NOVA IGUAÇU

### otica samoca

Aparelhos auditivos  
Lentes de contato  
Tudo sobre VARILUX  
Consertos em geral  
Filmes e Revelações

RUA OTÁVIO TARQUINQ, 182  
TEL: 767-8932  
N. IGUAÇU - CENTRO

## NATAL

(HORAS DE LIMA)

... quando o ano termina,  
... o filho, e vive tão raro  
... em Cristo  
... de São Francisco  
... o heróico estranho

... que há no mundo  
... tão raro  
... de um filho de filho,  
... que substitua o amigo,  
... quando o ano termina,  
... o filho no céu  
... (horas de Lima)

Natal é reconstruir,  
olhar para todos



JOSÉ TAVORA

de Bebidas Drama Ltda.  
EM GERAL

... e seu Aso  
... que o cen-  
... Nova Iguaçu — Est. Rio de Janeiro

BALAR SÃO JOSÉ,  
LIMAS E FERRAGENS LTDA.





## NATAL

FÁTIMA FARIA

**E Natal...**  
 Há quase dois milênios, desde que Cristo veio ao mundo, que se comemora o Natal, a data do seu nascimento.  
 Pessoas correm de um lado para o outro em busca de presentes que satisfaçam as suas necessidades sociais superfúas. Fartam-se de alimentos característicos da cultura natalina que ainda restam. Reúnem-se as famílias, trocam-se abraços e presentes, às vezes por satisfação, quase sempre por obrigação, por simples hipocrisia na maioria das vezes.  
 A presença do vinho é indispensável para aflorar sentimentos e dissabores. Porém, toda essa euforia é antagônica em relação à inquietação não muito agradável que torna as pessoas insatisfeitas com a chegada da data.

Desde menina o Natal nunca me foi muito agradável e percebo isso na maioria das pessoas que conheço.

Qual seria a causa da inquietação presente nesta data?

Talvez seja a consciência, cada vez mais clara, de que não está havendo nenhuma confraternização como deveria e sim um jogo de civilizados que se revestem de aparências através do consumismo capitalista.

Estamos preocupados em angariar fundos para consumir o máximo, na esperança de assumir "status", que nos torne respeitados diante da sociedade, impregnada pelos valores vertidos pela classe dominante.

E como o índio que sai de sua tribo, abandona suas lendas e tradições para se ligar a nós, em busca de conhecimento e poder. Porém, um dia, dotado de sabedoria e conhecimento percebe o quanto foi feliz em sua vida e quão insuportável é essa vida de poderes e luxúria, que só nos torna frios e desumanizados.

E Natal.

E tempo de pensar que a vida se esvai com rapidez e é preciso vivê-la da melhor maneira possível.

Natal é Cristo. Esse Cristo tão contestado e revolucionário que nos trouxe idéias maravilhosas que transcendem todo e qualquer resíduo do universo.

## OS SELOS CANTAM O NATAL

ARTHUR BARROCO

Instrumento de fácil comunicação cultural, o selo postal tornou-se, a pouco e pouco, um importante centro de motivação para o melhor conhecimento de episódios, personagens, manifestações artísticas. Tema permanente na emissão de todos os países do mundo, o Natal é apresentado em diversas versões, muitas delas alterando a descrição da Bíblia, quer como resultado da inevitável modificação gerada pela secular tradição oral, como efeito da liberdade que o artista preserva ao dar forma a um dos mais puros encantos da sua infância.

• Natal... Festa que convida à alegria. Cartas ilustradas e ornamentadas, votos expressos de todas as partes do mundo, verbalmente ou por escrito, uma luz de esperança.

Com esse espírito, os Correios da Bélgica realizaram o lançamento de um selo especial alusivo ao Natal 87, convidando a todos a participar de uma campanha de troca de correspondência, através do seguinte slogan: "Escrever é fazer alguém feliz".

• Os selos canadenses emitidos para este Natal mostram cenas da Natividade, reunindo figuras de preceito criadas há cerca de 30 anos pela artista Hella Braum, natural de Kitchener, província de Ontário.

Atribuído a São Francisco de Assis, o primeiro presépio do mundo data de 1223, quando, por ocasião do Natal, numa caverna em Greccio, Itália, ele construiu um cenário composto por animais e uma manjedoura. Aliás, o ano 1987 assinala os 805 anos do Nascimento de São Francisco de Assis.

• Em data de 30 de novembro p.p., os Correios do Brasil colocaram em circulação uma série de três selos, alusiva ao "Natal 87".

O primeiro selo retrata o Natal no campo. A identificação pastoril sugere a paz e a contemplação da vida, em sua forma mais singela.

O segundo selo representa a tradição folclórica que acompanha o Ciclo do Natal, muito presente nas festas populares nordestinas. Os dois grupos, o cordão azul e encarnado, integram o pastoril, folguedo popular que reverencia os Santos Reis.

O terceiro selo invoca o tradicional enfoque religioso com os anjos anunciando a chegada da maior festa da comunidade cristã.

**UM LEMBRETE:** — Nada de dor, muito de flor, nada de guerra, muito de paz, nada de noite, muito de dia, vamos ser cúmplices do ano que se irradia!!...

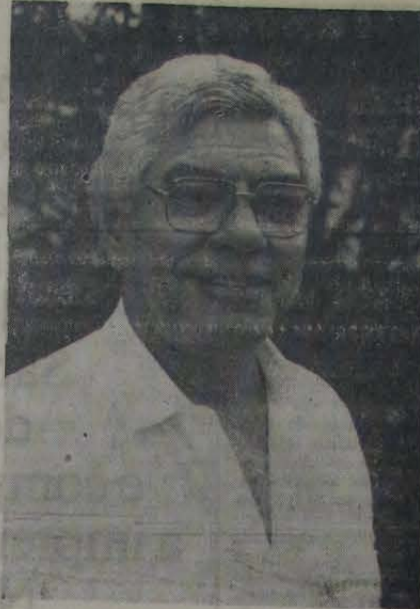

Este NATAL reabre a oportunidade do nosso reencontro, motivo de renovação de alegria. No momento, externamos os nossos sentimentos de gratidão.

Que a você amigo, e a todos os seus, não falte jamais a fé em Cristo, o salvador da Humanidade.

São os votos sinceros do seu deputado.

Fábio Raunheitti

## VOTOS FRATERNOS

Fazemos votos que o Natal seja propício ao espírito de Caridade. E que nesta hora difícil para tantos, todos se voltem para a união fraterna ao ensejo do ANO NOVO



empresa santo antônio de mineração itda  
**PEDRA BRITADA E DERIVADOS**

Escritório central e extração: Av. Abílio A. Távora, 3.793 - PABX 767-6116



**COLÉGIO AFRÂNIO PEIXOTO**  
 UM BOM EDUCANDÁRIO PARA SEUS FILHOS

Deseja a seus professores, funcionários, alunos e pais um feliz Natal e próspero Ano Novo

Quando todos nós sentimo-nos elevados em nossos sentimentos de amor fraterno, ao ensejo das comemorações do nascimento do Menino Jesus, aproveitamos para agradecer aos nossos clientes, fornecedores, órgãos governamentais e amigos, desejando-lhes um Feliz Natal e um próspero Ano Novo.



Av. Abílio Augusto Távora, 1.061 - N. Iguaçú/RJ. Telefones: 767-6641 e 767-4117 - Telex: 2132334

## O Natal e seu folclore

Nos centros urbanos, de dar presentes ao Natal. Para tanto, foi decidida a destruição total da tradição herdada de dar presentes de letra doméstica. A origem do Papai Noel, difundido nas nossas cidades, é europeia. Tem origem na França, onde é chamado de "Bonhomme Noël". Em contrapartida, há também o "Père Fouettard", que não traz presentes e sim apótes às mas. Nos países de língua germânica quem traz presentes é São

## INSTITUTO IGUAÇUANO D

Mais um ano se finda que tenhamos superado o ano com fé e propósitos. Congratulamo-nos com os professores, funcionários, alunos e pais que nos aproximamos desta data do Natal.

Que a paz destas festas conviva, contagiando a todos na árdua tarefa de educar.

**BOAS FESTAS**

## CASA DE BEBIDAS NOVA IG

... de bebidas...

## O Natal e seu folclore

O Natal é a maior festa popular brasileira. Da origem a um verdadeiro ciclo de bulados, autos tradicionais, reuniões etc. Consomem-se nessas festas alimentos típicos, alguns de pura tradição européia, outros de influência notadamente indígena e africana. De meados de dezembro até a festa de Reis, comemorada a 6 de janeiro, ocorre uma série de festas por todo o País. No interior, onde a tradição se mantém mais viva, podem ser vistos o bambá-meu-hoi, boicalem-ba, chegancas, marujadas ou fandango, pastoris, congadas ou congos e reisados. Todos esses divertimentos públicos precedem a missa do galo, à meia-noite.

A denominação portuguesa "noite de festas" ampliou-se no Brasil com relação ao mês de dezembro, chamado mês de festas, daí a vulgarização dos votos de "boas festas", evidentemente vinculados às comemorações do nascimento de Cristo.

Até fins do século XVIII havia representação dentro das igrejas, desde então conserva-se apenas o costume de realizar festas em palcos armados ao ar livre, diante dos templos, como é o caso do fandango.

As tradições natalinas apresentam consideráveis variações de país para país. Assim, no norte da Europa, evidencia-se a fusão do Natal, festa cristã, com a festa pagã do solstício de inverno. Por outro lado, as festividades nórdicas originais englobavam um culto aos espíritos ancestrais, de que permanecem, não oficialmente, alguns vestígios. No Brasil, observa-se a liturgia oficial do dia, que compreende a missa do galo, cerimônia que se caracteriza pela adoração do Menino Jesus na manjeira.

Nos centros urbanos, fixou-se o hábito de origem nórdica, de dar presentes no Natal. Para tanto, foi decisiva a influência da propaganda comercial, que entretanto desvirtuou totalmente a tradição nórdica de dar presentes de feitura doméstica. A origem do Papai Noel, tão difundido nas nossas cidades, é européia. Tem variantes na França, onde é chamado de "Bonhomme Noel". Em contrapartida, há também o "Père Fouettard", que não traz presentes às crianças bem comportadas e, sim, açoites às más. Nos países de língua germânica quem traz presentes é São Nicolau ou Santa Claus; na Espanha, os presentes são dados não no Natal, mas no Dia de Reis, em lembranças das dádivas de ouro, incenso e mirra, por eles trazidas a Jesus.

A árvore de Natal é de origem recente e parece ter surgido na Alemanha, há cerca de 150 anos. As representações ao vivo das cenas da Natividade, bem como os cânticos votivos, apareceram como um louvor popular à noite feliz do nascimento de Jesus. Os cânticos mais antigos datam do século IX, mas atingiram o máximo desenvolvimento no século XVI.



## CÂMARA MUNICIPAL DE NOVA IGUAÇU

No instante em que todos nós, cristãos convictos, sentimos elevados pelo mais puro sentimento de fraternidade, ao ensejo das comemorações do nascimento do Menino Jesus, os vereadores com assento na Câmara Municipal de Nova Iguaçu aproveitam a oportunidade para desejar aos munícipes iguaçuanos sinceros votos de Boas Festas, certos de que, no próximo ano de 1988, permanecerão imbuídos do desejo de lutar bravamente pelos supremos interesses da população obreira e generosa do nosso importante e vasto município.

### COMPOSIÇÃO DA MESA DIRETORA

- Presidente — José Roberto de Arruda Camara  
 1º Vice-Presidente — Bento Fernandes Gonçalves  
 2º Vice-Presidente — Mauro Miguel Junqueira Garcez  
 3º Vice-Presidente — Manoel Carlos Gomes de Souza  
 1º Secretário — Carlos Magno Gomes  
 2º Secretário — Luiz Antonio de Souza Teixeira  
 3º Secretário — Maria Ivete Pantaleão

### COMPOSIÇÃO DA CAMARA

- |                                  |                                    |
|----------------------------------|------------------------------------|
| Acarisi Ribeiro Guimarães        | Jorge Barreto                      |
| Alcir Lemos                      | José Guilhermino de Lima           |
| Antonio Fernandes                | José Pereira de Mendonça           |
| Bento Fernandes Gonçalves        | José Roberto de Arruda Camara      |
| Cândido Augusto Ribeiro Neto     | Luciano Moreira Lagos Filho        |
| Carlos Antonio R. de Albuquerque | Luiz Antonio de Souza Teixeira     |
| Carlos Magno Gomes               | Manoel Carlos Gomes de Souza       |
| Celso Barroso Valentim           | Maria Ivete Pantaleão              |
| Claudio Roberto Islabão Cardoso  | Mário Pereira Marques Filho        |
| Dirceu de Aquino Ramos           | Mário Vaz                          |
| Edeno Dionisio de Souza          | Mauro Miguel Junqueira Garcez      |
| Edson Lopes do Nascimento        | Nagi Almawy                        |
| Hilton Neves                     | Pedro Ernesto e Silva de S. Araújo |
| Iram Rodrigues Lemos             | Ricardo Meirelles Gaspar           |
| Ivan Rodrigues                   | Sebastião Corredeira               |
|                                  | João Luiz do Nascimento Jr.        |

## INSTITUTO IGUAÇUANO DE ENSINO



Mais um ano se finda e com as esperanças de que tenhamos superado as dificuldades e ultrapassado com fé e propósitos todos os obstáculos.

Congratulamo-nos com os nossos amigos, professores, funcionários, alunos e seus familiares, ao nos aproximarmos desta data maior da Cristandade: o Natal.

Que a paz destas festas permaneça em nosso convívio, contagiando a todos que conosco labutam na árdua tarefa de educar.

BOAS FESTAS.

A Direção

## CÂMARA MUNICIPAL DE SÃO JOÃO DE MERITI

Neste momento em que todos os corações se unem num só pensamento de elevação ao Deus Menino — que um dia se fez homem e pregou para ensinar os verdadeiros caminhos que nos levarão ao reino da Paz e da Felicidade —, a Mesa Executiva da Câmara Municipal de São João de Meriti, demais vereadores e funcionários, aproveitam a oportunidade para desejar ao laborioso e ordeiro povo meritiense um Natal Feliz e um Ano Novo repleto de venturas e grandes realizações que dignifiquem esta terra e promovam, por sua vez, o contínuo progresso deste grande município.

### MESA EXECUTIVA

- Presidente — Sérgio Luiz da Costa Barros  
 1º Vice-Presidente — Marcos Cheuan de Barros  
 2º Vice-Presidente — Moacir José Pinheiro  
 1º Secretário — Luiz Carlos Gomes  
 2º Secretário — Valdemar Pazzini

### COMPOSIÇÃO DA CAMARA

- Luiz da Costa — líder do governo  
 Jonas Peixoto da Silva — líder do PDT  
 Paulo Cardoso de Almeida — líder do PTB  
 Celso Moreira Guerra — líder do PMDB  
 Waldinar Marques Castanheira — líder do PDS  
 Rubens Nunes — líder do PL

- |                                   |                         |
|-----------------------------------|-------------------------|
| Antonio Carlos Felix              | João de Araújo          |
| Antonio Sales de Abreu            | José Ferreira da Silva  |
| Cândido Pereira Mattos            | Luiz Carlos M. de Souza |
| Evonir Ferreira do Espírito Santo | Manoel Afonso Baião     |
| Jair Rodrigues dos Santos         | Paulo Roberto Teixeira  |

## CASA DE BEBIDAS NOVA IGUAÇU LTDA.

O maior empreendimento de bebidas nacionais do Estado do Rio  
 O distribuidor de todas as bebidas afamadas do País



Associando-nos às comemorações da data magna da Cristandade — o nascimento do Menino Jesus — desejamos aos nossos distintos fregueses e amigos, os melhores votos de Feliz Natal e de um Ano Novo próspero e venturoso.

Rua Tabelaio Murilo Costa, 6 — Tels. 767-0495 e 767-9414  
 Nova Iguaçu — Estado do Rio de Janeiro/RJ.

Este NATAL reabre a oportunidade do nosso reencontro, motivo de renovarmos os nossos sentimentos de gratidão. Que a você amigo, e a todos os não falte jamais a fé em o, o salvador da Humanidade. São os votos sinceros do seu

Fábio Raunheiti

VOTOS FRATERNOS

Antonio Antônio de Mineração Ltda  
 BRITADA E DERIVADOS

3.793 - PABX 767-6114

Deseja a seus professores, funcionários, alunos e pais um feliz Natal e próspero Ano Novo

sentimentos de amor Menino Jesus, apro- órgãos governa- próspero Ano Novo.

IGNESEA



## "CL" FILATÉLICO

ARTHUR BARROCO

ANO XXXVIII — Nova Iguaçu, 19/XII/1987 — N.º 1.928

### ERROS & VARIEDADES (VI)

Erros nas inscrições dos selos ocorreram muitas vezes e vão desde o erro ortográfico até enganos na descrição da cena apresentada pela ilustração. Uma letra mal colocada aparece no selo de 6 cent, emitido por Newfoundland em 1910, onde o "z" de "Colonization" se encontra invertido na primeira emissão tendo sido corrigido numa emissão posterior. Outro erro no selo de 1 cent da mesma série resultou na falta de o nome da colônia inglesa aparecer como NEWFOUNDLAND, mas tal fato ocorre apenas num selo em cada folha e não se trata de engano do desenhista, pois foi causado por uma decalcomania defeituosa. Erro semelhante ocorreu no selo de 2,5 dinheiros da Grã-Bretanha de 1912-22, onde um selo da folha 180.º apresenta a franquia gravada como PENCF (em vez de "pence", dinheiro), salvo melhor juízo, devido a defeito da chapa-mestra.

O italiano de 20 liras, emitido em 1950 para comemorar a Feira de Lã realizada nesse ano, apresenta dois pioneiros da indústria lanigera italiana, A. Rossi e G. Marzotto. As datas dos respectivos nascimentos e mortes encontram-se inscritas abaixo dos retratos, mas Rossi é apontado como tendo atingido a avançada idade de noventa e nove anos. De fato, não chegou aos oitenta. Segundo o selo, teria nascido em 1819 e falecido em 1918, quando na realidade morreu em fins do século dezenove. Quando se notou o erro o selo foi retirado da circulação e logo alcançou preços elevados no mercado filatélico italiano; mas para frustrar as maquinacões dos especuladores, as autoridades postais italianas lançaram de novo a edição no mercado de forma a haver ampla oferta para a eventual procura. (continua)

● **RECEBEMOS:** — "O Clube Filatélico do Brasil tem o prazer de convidar Vossa Senhoria para a solenidade de inauguração da 'Sala de Estudos Reinhold Kester', por ocasião das comemorações do quinquagésimo sexto aniversário de sua fundação, a realizar-se às quatorze horas do dia dezoito de dezembro de mil novecentos e oitenta e sete, em sua sede social, à Avenida Graça Aranha 226 — 4.º andar — Rio de Janeiro".

● **POSTA RESTANTE:** — Sr. Alfredo Saldanha — São João de Meriti. — O Rei Faruk do Egito era um notável filatelista. Depois de deposto e exilado, a sua valiosa coleção mundial foi vendida, por ordem do Governo Egípcio. A famosa firma H. R. Hamer, de Londres, realizou no Palácio de Koubbeh, no Cairo, o leilão que teve lugar de 12 a 18 de fevereiro de 1954, atingindo alguns dos lotes preços considerados fabulosos, tendo grande parte sido adquiridos por comerciantes dos Estados Unidos, que pagaram valores considerados superiores aos reais. O Coronel Mamud Junes, delegado do Conselho da Revolução declarou na ocasião que o Governo Egípcio ao vender esta coleção "teve apenas o desejo de devolver ao povo as quantias que eu ex-rei tinha tirado ao país em seu proveito próprio". — Satisfeito, meu caro leitor-filatêlico?

● Descortinando horizontes cada vez mais amplos, através das conquistas que emanam do trabalho e do progresso, a Humanidade busca sem cessar a solução dos seus magnos problemas.

Que Ela o encontre. E que o espírito de solidariedade entre os homens de boa vontade seja cada vez mais sólido e duradouro.

São os votos do "CL" Filatélico e seu cronista especializado.

Rom  
**BACARDI**

O sabor que combina



**HENÊ RENÁ**

O Henê que vai ficar na sua cabeça

**CSM**  
empresa santo antônio de mineração ltda

## JERRI - Administração e Contabilidade

Contabilidade — Assessoria Fiscal e Financeira —  
Legalização de firmas — Imposto de Renda —  
Seguros — Administração de empresas

AV. GOVERNADOR AMARAL FEIXOTO, 151 — 8/305  
NOVA IGUAÇU-RJ — TELEFONE 768-3730

## Funerária São Salvador Ltda.

— MATRIZ —

RUA DOM WALMOR, 17 — NOVA IGUAÇU-RJ  
TELS.: 767-0529 E 767-0124

CONVENIOS: INPS, IPASE, Polícia Militar,  
Corpo de Bombeiros, Casas da Banha, Petrobrás,  
Ministério dos Transportes, Compactor, Pedreira  
Vigné S. A., Ministério do Exército, Concessionária  
dos serviços funerários dos cemitérios públicos de  
Nova Iguaçu

## Fábrica de Bebidas Drama Ltda.

INDÚSTRIA E COMERCIO DE BEBIDAS  
EM GERAL

Av. Abílio Augusto Távora, 292/302

Tels.: 767-7209 e 767-6648

Nova Iguaçu — Estado do Rio de Janeiro



## SOLISTER

Comércio e Indústria Ltda.

SABÕES E VELAS

AV. GUADALAJARA, 5018 — TELEFONES 767-0802 E  
767-6607 — SANTA EUGENIA — NOVA IGUAÇU

**kakos**

## CONSTRULAR de Iguaçu Materiais de Construção Ltda.

PISOS — AZULEJOS — LOUÇAS SANITARIAS E FERRAGENS  
EUCATEX E DURATEX — CANALETES — CHAPAS — CALHA  
CAIXA D'ÁGUA — ETERNIT E BRASILIT — CIMENTO  
MADEIRAS E FERRO

Av. Gov. Roberto Silveira, 1500 — Tel.: 767-2755

Nova Iguaçu — Estado do Rio de Janeiro

PEDRA BRITADA E DERIVADOS  
Escritório Central e Extração:  
Av. Abílio Augusto Távora, 3.793  
PABX — 767-6116

## FAROL DAS TINTAS

VENDE SEMPRE POR MF

VENDE SEMPRE POR MENOS  
TINTAS, OLEOS E PINCEIS  
ALVAIADES, GESSOS, COLAS  
E VERNIZES  
TUDO PARA PINTURA

RUA QUINTINO BOCAIJOVA, 53/55 — NOVA IGUAÇU

TELEFONES: 767-8384 E 767-8388

## PARQUE DOS BRINQUEDOS

(PRAÇA DA LIBERDADE, 84)

## LOJAS PARQUE

(PRAÇA DA LIBERDADE, 38)

Brinquedos nacionais e estrangeiros —  
Papeleria e artigos para presentes

FONES: 767-7272 E 767-7849



## Célio Pinto Pereira

despachante oficial

Rua Dr. Athayde Pimenta de Moraes, 662 — Nova Iguaçu — RJ  
TELEFONES: 767-0422

LICENÇA DE CONSTRUÇÃO, LEGALIZAÇÕES  
JUNTO A PREFEITURA E CARTORIOS  
DOCUMENTOS PARA ESCRITURAS



## Contabilidade Nelson Bornier Ltda.

ORGANIZAÇÃO DE EMPRESAS — ASSISTENCIA  
FISCAL E COMERCIAL — BALANÇOS ETC.

Escritório: Rua Prof. Venina Corrêa Torres n.º 230  
1.º andar — Tel.: 767-1741/767-7621  
(SEDE PRÓPRIA)

HELIO CORREDEIRA, SEBASTIAO  
CORREDEIRA E ROBERTO CORREDEIRA

CAUSAS CIVEIS, CRIMINAIS E TRABALHISTAS

RUA ONIX, 53 - LOJA - TEL.: 796-2781 - MESQUITA



## Trio Informal

### NATAL

Estou embarcando para o Paraná, Natal. Poucos dias, horas até. Tempo de voltar correndo para o "reveillon" que estou ajudando a organizar no Rodeio, como todos os anos. Que as malditas não se alegrem. Estarei de volta logo!

### MULHERES

Como todo mundo, eu tenho minhas "ídolas". São mulheres pelas quais eu tenho muito carinho. Aliás, homem não tem homem como confidente. Mulher tem pavor de mulher, elas mesmas dizem isto para mim. Elas alegam que as mulheres são falsas consigo mesmas, etcetera e tal. Eu tenho na minha vida mulheres que tiveram influência em muitas das minhas decisões. Conheço e sou amigo de Dona Yolanda Costa e Silva (gostava do "seu" Costa), Carmem Mayrink Veiga até Martha Rocha, passando por mulheres de todos os lugares do mundo, dos Estados brasileiros, do Rio, de Nova Iguaçu. Aqui, são tantas as minhas "ídolas": Julia Tardit Martins Pinto, Manuêlina, Ione Pereira, Cátia Silva, Iracema Moura, Bernardete Mello, Teresa Madeira, Helô Schiavini, Aparecida Nunes, Aparecida Tinoco, Nadir, Sonimar... tantas! Mas eu aprendi a gostar de uma mulher que eu adoro: Telma Pacheco. Não adianta ninguém aparecer com fofocas, gosto dela e fim de papo.

### REELEIÇÃO

A — Jorge Melo foi reeleito (mais uma vez) diretor do Colégio Estadual Gustavo Barroso, de Heliópolis. Duas chapas concorreram. Ele ganhou disparado. Merece. É batalhador.

B — Tititi na Veplan: o galã He-Man, da Toulon, quis bater em um colunista. Tudo por causa de uma foto publicada em jornal diário. Voaram plumas, paetês e narizados. Cruzes!...

### EIXO

No jantar da Pizzeria La Dolce Vita, domingo repleto de socialites: José Belchior em mesa top, Ney Alberto e sua bonita madame em outra mesa, Jaime Bittencourt contando as novidades da Ala do Papy, da Beija-Flor, o artista plástico José Ronaldo, cujo "vernissage" aconteceu na segunda-feira (a mostra vai até amanhã, no Times Bar Club), Casemiro Silva com seu filho galã, Helô e Leocir Schiavini, o vereador Mauro Miguel com familiares e mais e mais. Até Madame Silicone apareceu.

### ROLEX

Jaime Bittencourt recebeu proposta da Rede Globo para apresentar o Globo de Ouro. Ele ainda não deu resposta. Por enquanto o menino brilha nas tardes da Mauá-Solimões (o que, minha senhora? a Mauá é a rádio e não a praça, ouviu?). Ela esquematiza a Ala do Papy da Beija-Flor: preparativos finais. Depois eu conto.

### CAFÉ DA MANHÃ

Café da manhã em tempo de papo no 20º Batalhão da Polícia Militar, com o Comandante, Coronel Humberto Araújo da Fonseca. Fiquei sabendo das novidades: operação Papai Noel, empregando cerca de duzentos homens, movimento o centro da cidade. Ele me mostrou o livro de ocorrências. Os bravos soldados e cabos se deparam com cada bomba: pivetes, assaltos, trombadinhas, conto do vigário, batedores de carteira, o caos! Na quinta-feira aconteceu a festa de Natal dos oficiais e seus familiares. E agora eu gostaria que a CODENI me respondesse: Qual a razão de nunca mais ter recolhido o lixo (acumulado) no 20º Batalhão? O espaço está à disposição!

### TOQUE

Domingo de muito movimento na Churrascaria Rodeio: Sada (sempre bonita) com Jovacy Gonçalves e o flamenguista Marcelo, mais Luiza e Aécio Ladeira, iam para o Maracanã. Se chegaram até lá eu não sei, pois eu desisti. Entrete: a chuva da Avenida Brasil, do meio-dia às 14h30m e voltei. Fiquei o tempo todo parado perto da Manchete, em Parada de Lucas. Aliás, a Martha Rocha me contou que ficou presa perto de Ramos durante mais de três horas. Ela vinha de Petrópolis com o motorista. Martha me disse que passou um sufoco dos diabos: um grupo de pivetes tentou assaltá-la, mas quando a reconheceram... saíram e pediram desculpas. No almoço da Churrascaria Rodeio, Elena Pereira com Andréa e Jean Kuriaik. Andréa ganha hoje festa de nova idade no Hollywood Disco Club.

### IOSI'S

Fátima Brito da Silva teve festa de formatura na ABELI (onde estudei nos idos de 70, época da repressão violenta nas brasileiras plagas; mas tempo bom, assim mesmo...). Ela e filha do famoso Garrinchá, da La Dolce Vita.

João Batista Barreto Lubanco investindo em arte: comprou oito quadros do artista Oswaldo Forty.  
A suave Cristina Mascarenhas organizando grupo para a festa "Alô, Alô, Verão", em janeiro próximo, na Churrascaria Rodeio.

• Cid, o do Boticário, inaugurando sua loja Josi's Jóias, na Rua Otávio Tarquínio, 209. loja 4: jóias, artigos chiques, revelação de filmes. Vale conferir.

### COFRE

Ninguém acreditou. Mas Saide Arruda foi à festa dos Sagitarianos no Asa Branca. Ela, que dificilmente compra convite para aparecer nas festas, desta vez se decidiu e foi lá prestigiar a promoção de Jean Kuriaik.

### DISCO BABY

Rodrigo inaugura neste domingo o Disco Baby, discoteca para a garotada, na Rua da Viga, 90, Rancho Novo. Animação do palhaço Burraldo. Ele, o palhaço, não tem nada a ver com aquele vereador...

É claro que vai ficar "assim" de cópias: depois que um começa com novidades, não faltam as xerox da vida...

### O PRIMEIRO ANIVERSARIO DE LUIZ FELIPE

Aniversariou, no último dia 11 (sexta-feira), o lindo garoto Luiz Felipe Pereira Barros, que completou um ano. Seus pais — José Jorge Pereira Barros e Estelita Erminia Soares Pereira Barros — estavam radiantes de alegria na festa realizada no salão do Country Club, onde Luiz Felipe recebeu seus amiguinhos, entre familiares e um reduzido grupo de pessoas amigas. Um abraço, Luiz Felipe, e que a vida lhe proporcione tudo de bom.

### EIXO

No Eixo do Km 14 (Pizzeria La Dolce Vita), Felipe Raunheiti festejou com os amigos o nascimento de sua filha, na quinta, dia 16. Ele, a filha e a mamãe Márcia Távora passam bem. O meu abraço carinhoso. Eles são meus amigos do coração. • No Eixo, quem circulou na temporada? Baltazar Fiuza Perez, com um puro charuto cubano, presente de Fidel Castro. E mais: Ernani Boldrim, Ermano Dallari, Narciso, com Ariel e Fernando (Evanil, com certeza). O Eixo é uma festa!

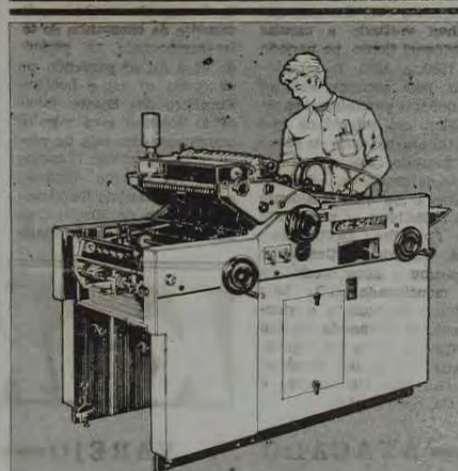

**QUALIDADE EM SERVIÇOS TIPOGRAFICOS E EM OFF-SET**

TIPOGRAFIA **São Sebastião**

AVENIDA T. DE SILVA PINTO

**LUDIMONDI**

ARTES GRÁFICAS LUDIMONDI LTDA.

SERVIDOR EM OFF-SET E TIPOGRAFIA

CHAME 767-7237

RUA BERNARDINO DE MELLO, 2179 - NOVA IGUAÇU - RJ

Publique o Balanço de sua Empresa no "Correio da Lavoura". Tel. 767-2725

Churrascaria **RODEIO**



**CHURRASCARIA RODEIO**

REVEILLON TROPICAL

Dia 31 de dezembro, a partir das 21 horas. Buffet com ceia de Ano Novo. Animação da Orquestra Som & Vozes, Grupo Nova República, ritmistas, sambistas e o elenco de artistas da Casa: Luth, Carlinhos Polydoro, Marta Regina, Renato Alves e o organista Gaúcho.

Reservas: 768-1759/767-4662/767-3982



**Bolonha**

ESPECIALIDADE À ITALIANA RESTAURANTE

CANELONI - RAVIOLI - LAZANHA - INHOQUE - PARMEGIANA

TEMOS SERVIÇO PARA VIAGEM

DISQUE 767-3367

RUA BERNARDINO DE MELLO, 2095 - NOVA IGUAÇU

**HOLLYWOOD DISCO CLUB**

PIZZERIA LA DOLCE VITA  
TIMES BAR CLUB  
NOVA MINUANO

O eixo elegante do Grande Rio

RESERVAS: 767-3012/767-3009/767-3565

O MOVEL EMBUTIDO  
SEM MEDIDA COM O REQUINTE  
DE NOSSA FABRICAÇÃO

PROJETO E  
ORÇAMENTOS  
SEM COMPROMISSO

MOVEIS  
DE  
LUDIMONDI

767-8215  
767-4049

FABRICA: Rodovia Presidente Dutra, Km 19,3 - N. IGUAÇU - RJ

Tel.: 767-2881

rodas  
de  
magnésio



polimentos, soldas, desempenho  
abertura de rodas e parafusos  
serviços para o mesmo dia  
sob nova administração

**SILCAR** POLIMENTOS

Escola Filipe Augusto, 2179 - Nova Iguaçu - RJ - Tel. 767-3944

Publique o Balanço de sua Empresa no "Correio da Lavoura". Tel. 767-2725

**FAPOL DAS TINTAS**  
VENDE SEMPRE POR MÚLTIPLO  
TINTAS, TUBOS E TUBOS  
ALVARIOS, GORROS, CORDÃO  
E TUBOS PARA VITARIA  
TELEFONOS: 767-8042 E 767-8041

**PARQUE DOS BRINQUEDOS**  
PRAÇA DA LIBERDADE, 81  
**LOJAS PARQUE**  
PRAÇA DA LIBERDADE, 81  
Brinquedos sacros e estrangeiros -  
Papalinas e artigos para presentes  
FONES: 767-7012 E 767-7010

**Célio Pinto Pereira**  
Engenheiro Civil  
Rua Dr. Afonso Pena, 100, 402, 20095 - NOVA IGUAÇU - RJ  
TELEFONOS: 767-3311 E 767-3312

LICENÇA DE CONSTRUÇÃO, LICENÇAS  
JUNTO A PREFEITURA E CARTÓRIOS  
DOCUMENTOS PARA ESCRITURAS

Contabilidade Nelson Barner Ltda.

ORGANIZAÇÃO DE EMPRESAS - ASSEMBLEIA  
SOCIAL E COMERCIAL - BALANÇO ETC.

Rua Prof. Venâncio Cordeiro, 200 - 200  
- IGUAÇU - RJ - TEL.: 767-7011 (767-7011)  
(SEDE PROPRIA)

HELIO CORREDEIRA, SEBASTIÃO  
CORREDEIRA E ROBERTO CORREDEIRA  
CAUSAS CÍVEIS, CRIMINAIS E TRABALHISTAS  
RUA GONÇALVES, 53 - LAGOA - TEL.: 767-7011 - JUSQUENTA

**Materiais de Construção Ltda.**

CAUSAS SANITARIAS E FERRAGENS  
TUBULARES - CHAPAS - CALHA  
CIMENTO E FERRO

Av. 1500 - Tel.: 767-2755  
Estado do Rio de Janeiro

**BRITADA E DERIVADOS**  
Rio Central e Extração:  
Filipe Augusto Távora, 3.793  
EX - 767-6116

