

E Avelino se despediu da gente...

ARAUTO

Pelo amor que tinha à vida, à esposa, filhos e netos, aos irmãos e demais parentes; pelo prazer que sentia na convivência de tantos amigos...



Em sua última foto, a 16 de janeiro deste ano, aqui aparece Avelino Martins de Azeredo (esquerda), em companhia de Carlos May (diretor administrativo da Bayer/Belford Roxo) e do deputado Federal Fábio Raunheiti, durante a homenagem que a Bayer do Brasil S/A. prestou ao CORREIO DA LAVOURA, na pessoa do nosso ex-diretor, na sede do Nova Iguaçu Country Club.

Em 'A Crítica' e principalmente no 'Correio da Lavoura', Avelino de Azeredo sustentou a virtude da continuidade, da perseverança, do zelo e dedicação daquele que, um dia do passado, reunindo todos os esforços, superando todos os obstáculos, num meio que lhe era adverso para incompreensão e ignorância de muitos, conseguiu fundar e oferecer um jornal sério à comunidade iguaçuana para defender-lhe os ideais de progresso em todos os ramos de sua atividade.

É confortados nos sentimentos agora de tê-lo acompanhado de bem de perto, ajudando-o em todos os seus passos com fidelidade e compreensão fraternas.

A par de sua participação na imprensa e no meio social, Avelino de Azeredo foi um dos que mais incentivaram a prática do esporte na velha Maxambomba, integrando, com seus irmãos Silvino, Silvio e Estácio, o primeiro time de Iguaçu, organizado com entusiasmo e carinho por Ptolomeu Trindade. As raízes, os alicerces para as inúmeras glórias alcançadas pelo atual E.C. Iguaçu, durante sua longa existência, nos campos de futebol, aqui e alhures, a eles (os Azeredos) se devem pelo interesse e empenho na sua implantação, e ainda, por direito e justiça, a Dino e Alarcio Melo, Jorge Bastos, Nelson Trindade, Tatú, Galvani, Artur Sales Teixeira, Benjamin Chambarrelli, Rogério Galvão, Eugênio Santana, Leite...

A realidade às vezes nos assusta. Desapareceu o mais velho, o cacique da família Azeredo, deixando em todos nós, parentes e amigos, grande saudade. As autoridades municipais e figuras humildes e distintas da sociedade iguaçuana prestaram-lhe sentidas homenagens póstumas, numa afirmação do conceito e do benquerer que Avelino de Azeredo gozava nesta terra que ele tanto amou.

Era chegada a hora daquela manhã de quinta-feira, 15. E Avelino se despediu da gente...

Camelôs não pretendem deixar o Centro depois das obras

Os camelôs que fazem ponto no Centro de Nova Iguaçu, número estimado em duzentos, afirmam que não pretendem deixar de trabalhar depois de concluídas as obras do Calçadão. Segundo eles, nenhum local até agora proposto pela Prefeitura atende a necessidade da categoria, que prefere insistir no slogan: 'Comerciantes, camelô também tem filhos. Deixe a gente trabalhar em paz'.

A paz proposta por eles gera o desespero na maioria dos comerciantes estabelecidos no Centro de Nova Iguaçu. Prova disso é que a presença dos camelôs acabou por provocar um litígio judicial entre a Associação Comercial e Industrial da cidade (ACINI) e o Prefeito Paulo Leone. A diretoria da ACINI acusa o Poder Executivo de permitir o crescimento desordenado do número de camelôs, para depois tirar proveito, através da cobrança ofensiva de impostos.

A extorção não é denunciada porque os camelôs precisam continuar tendo direito ao ponto. As obras da Avenida Amarel Peixoto fizeram com que eles tomassem de assalto a Av. Nilo Peanha e a Marechal Floriano. Outros preferiram ir para os distritos, como Quelmadão, Mesquita e Belford Roxo. Mas com a proximidade das festas de fim de ano, quando o movimento de pessoas é maior, os camelôs aditem a utilização de novos espaços no Centro da cidade. Os locais preferidos, segundo Antonio Ribeiro de Souza, que possui duas barracas de venda de cintos, bolsas e outros adornos, é o das duas rodovias do Centro: Getúlio de Moura e Arruda Negreiros.

Em anos anteriores, esses espaços vinham sendo cedidos pela própria Prefeitura. Não se sabe, hoje, qual a posição de Paulo Leone sobre o problema dos camelôs. O Secretário Municipal de Planejamento, Alair Soares, disse que no plano de humanização do centro está incluída a retirada dos camelôs. Já alguns fiscais de posturas da Prefeitura, duvidam que nesse ponto, o plano tenha êxito. Os camelôs contam com o apoio de grande parte dos vereadores, e de alguns partidos políticos.

OBRAS DEVERÃO ENTRAR PELO MÊS DE DEZEMBRO

Apesar do ritmo ligeiro com que está se dando a obra do Calçadão da Avenida Amarel Peixoto, os comerciantes estão em dúvida sobre o prazo de conclusão. O Prefeito Paulo Leone garantiu que nos primeiros dias de dezembro estaria concluído o primeiro trecho, sendo que o segundo só seria iriniciado em janeiro do próximo ano. Tal procedimento não contempla a vontade do comércio, que deseja ver a área em condições de receber o público diário de dezenas de milhares de pessoas, principalmente no Natal.

Na hipótese da obra não estar concluída dentro do prazo (hipótese provável), os prejuízos nas vendas serão consideráveis. O que mais preocupa a todos, desde o empreiteiro ao dono da loja, é o fato dos dias chuvosos estarem sucedendo-se com muita constância. As chuvas paralisam grande parte dos serviços, além de contribuir para elevar o caos da cidade.

Na visão dos comerciantes, que na semana passada organizaram um protesto contra o Prefeito Paulo Leone, nem mesmo o fato de ter quatro construtoras, poderá acelerar os serviços. Para eles o comércio terá um dos piores futuros dos últimos anos. Nessa época começa o movimento de Natal, já que tem muita gente que prefere comprar coisas para o lar ou presentes, antes das festas, para fugir dos possíveis aumentos das mercadorias. Aquele que deseja frequentar o Centro de Nova Iguaçu, terá que dispor de tempo e bastante paciência, caso contrário ficará irritado.

CÂMARA APROVA MOÇÃO DE PESAR DE NAGI ALMAWY PELO FALECIMENTO DE AVELINO DE AZEREDO

No mesmo dia do falecimento do ex-diretor do CORREIO DA LAVOURA, Avelino Martins de Azeredo, a Câmara Municipal de Nova Iguaçu aprovou em plenário 'Moção de Pesar' de autoria do vereador Nagi Almayw (PMDB). A 'Moção de Pesar' foi encaminhada ao editor-chefe deste semanário, Robinson Belem de Azeredo, através do ofício nº 526/87, de 19 de outubro do corrente ano, assinado pelo presidente do Poder Legislativo, José Roberto de Arruda Câmara. Inserida em ata na sessão do dia 15, a 'Moção de Pesar' de autoria de Nagi Almayw destaca que 'o extinto era pessoa que gozava de alta estima na sociedade iguaçuana em face dos seus dotes morais e como patrono de uma família que honra os seus antepassados... No mesmo expediente, o vereador peemedebista encaminhou 'Moção' de igual teor aos familiares (esposa e filhos) de Avelino Martins de Azeredo.

INDICAÇÃO

Ainda na sessão plenária do dia 15, o vereador Nagi Almayw apresentou indicação à Mesa da Câmara no sentido de que fosse encaminhado ofício ao prefeito municipal, Paulo Leone, solicitando que o governo municipal denomine AVELINO MARTINS DE AZEREDO uma escola municipal ou local de ensino público, com a seguinte justificativa: 'Avelino Martins de Azeredo, falecido hoje, dia 15 de outubro de 1987, nesta cidade foi um dos seus mais ilustres cidadãos, deixando exemplos de como trilhar uma vida retilínea. Toda a comunidade iguaçuana é testemunha dos ideais da Família Azeredo, através das colunas do tradicional jornal CORREIO DA LAVOURA, do qual Avelino Martins de Azeredo foi um dos fundadores e seu diretor por longos anos. Homenagear postumamente Avelino de Azeredo, dando o seu nome a um próprio municipal, é 'honra ao mérito' a quem legou à cidade toda uma vida, dedicada aos preceitos morais disseminados através do CORREIO DA LAVOURA e dos seus atos'.

LEONE É ACUSADO DE FINANCIAR CHAPAS NA CONVENÇÃO DO PDT

Com a presença de cerca de 20 mil pessoas e num clima de muita agitação e discordia, a convenção do PDT de Nova Iguaçu teve que ser interrompida. Realizada nas dependências do Colégio Monteiro Lobato, domingo, 18, a votação foi pontilhada de agressões corporais, bate-bocas e verdadeira guerra entre as torcidas organizadas de cada uma das seis chapas que disputavam a direção do diretório municipal do PDT. Para o atual Presidente Ananias Batista dos Santos, o principal culpado pelo tumulto foi a Justiça Eleitoral, que não enviou as listagens de eleitores de três importantes zonas: 67a., 83a. e 82a.

Já a integrante da Chapa 3, Unidade Socialista Iguaçuana, Lucília de Carvalho Gimeses, credita a comissão de organização, composta por Ananias Batista, Mauro Motta Burlamarqui e Odilon Antenor de Oliveira, os problemas ocorridos durante a convenção. Para ela, essa comissão foi incompetente. Lucília, tida como representante da corrente socialista do PDT, diz que a corrupção e o poder econômico corromperam a ética do partido. Ela confirma a existência de três chapas comprometidas com o Prefeito Paulo Leone: Chapas 1, 2 e 4.

Ananias, membro da Chapa 1, diz que apenas as chapas 4 e 6 eram compostas por pessoas ligadas ao Prefeito. Na Chapa 4, por exemplo, a própria irmã do Prefeito, Anali Leone, integrava a relação dos nomes, apesar de sua filiação ter sido impugnada pelo atual diretório. Para Ananias, o desejo de Leone é retornar ao PDT, trazendo junto, os vereadores do PFL. O poder econômico expostos pelas chapas 1, 2 e 4 foram manifestos através de carros de som, adesivos e oferta de ônibus para buscar os eleitores em casa.

ANULAÇÃO

Toda essa mobilização de nada valeu, visto que as listagens dos filiados não batiam com os títulos apresentados pelos convenционаis. O resultado não podia ter sido outro: o representante do diretório regional Cibília Viana, com a anuência dos representantes das chapas, anulou a convenção. Segundo a Lei, o PDT tem 60 dias para organizar outra votação, o que deverá ocorrer na primeira quinzena de dezembro. Lucília Gimeses pretende denunciar publicamente o que ocorreu em Nova Iguaçu, e junto com outros membros da sua chapa, como o delegado Zorly Martins e o contador Ary Silva, propõe ao Diretório Regional a criação de uma comissão composta por membros representativos das chapas. Lucília só não admite que Ananias, Odilon e Burlamarqui façam parte desta comissão.

PREFEITO FAZ ACORDO COM VEREADOR NA ELEIÇÃO DE 88

A proximidade das eleições do ano que vem, fez com que o Prefeito Paulo Leone promovesse o loteamento de obras entre os vereadores que lhe dá sustentação política na Câmara. Cada um dos parlamentares iguaçuanos terão o atendimento de indicações de obras que julguem prioritárias em seus bairros. Em troca, eles terão que continuar dando apoio a Leone, inclusive quanto a dobradinhas com o seu candidato a prefeito.

Até o momento o mais forte candidato de Leone, é o seu filho Paulo Augusto Afonso Leone, que ocupa o cargo de Secretário Especial para Assuntos Extraordinários. Experiência nas urnas, Paulinho Leone soube com maestria coordenar grupos de camelôs, fiscais de posturas, vereadores e Administradores Regionais que deram apoio a sua campanha de deputado federal. O resultado não foi grande, mas serviu para inaugurar a prática de uso da máquina do município nunca antes vista. Tem quem diga que o nepotismo dos Leones é de fazer inveja ao ex-governador de S. Paulo, Paulo Salina Maluf.

Conhecido por 'El Ratón', por seu envolvimento no escândalo das obras fantasma, o filho do prefeito é acusado como o principal articulador de todas as mazelas da atual administração. Mesmo os assessores diretos de Leone admitem que antes da sua vinda, o prefeito tinha uma conduta mais discreta em relação aos casos de corrupção. Como candidato, pesará contra ele a herança do pai, que já está sendo classificado como o pior prefeito que o município já teve.

Os planos de Paulo Leone e seu filho podem ser modificados com a intervenção do Governo do Estado. Essa hipótese não é totalmente descartada, pois tanto o Secretário de Governo, Jorge Gama, como o Vice-Governador, Francisco Amaral, têm consciência do que ocorre em Nova Iguaçu. O interventor, certamente, seria um dos dois políticos.

PARÓQUIA DE NOSSA SENHORA DE FATIMA E SÃO JORGE

Publicamos nesta edição, na íntegra, o discurso proferido pelo Sr. Luiz Martins de Azeredo, no dia 11 do mês corrente, durante a celebração da missa solene da festa comemorativa dos 30 anos de criação da Paróquia e do 70º aniversário da Aparição de Nossa Senhora de Fátima. (Página 7)

AVOOURA
INDUSTRIAR O
PRIMEIRA DIVISAO
DARES MANTEM A
PRIMEIRA DIVISAO
DA DIVISAO
IGUACUANOS
car 767-2725
DA LAVOURA
JOHNSON & JOHNSON
FILIAL
Luiz Sobral, 613
Tel. 767-4605
Fabricante de Coca-Cola Fanta e
Tel. 767-9487

## MURAL

SERGIO FONSECA

### A gorda e a magra

A mulher magra trabalhava em cartório e a gordinha, pelo que dava a entender, era recepcionista de consultório de dentista. Costumavam almoçar juntas fazia já três anos. Até se conheceram ali, naquela pensão, e acabaram ficando amigas e confidentes. Dizia uma, a que reconhecia firmas e pessoas:

— Puxa, lá no cartório, tem trabalho de montão. E tanta gente que nasce, é tanta gente que morre, é tanta firma. Eu não quero nem saber: vou metendo carimbo, que eu não estou aqui pra ficar o dia todo conferindo garatujas dessa gente. Pra mim é tudo igual. O patrão nem desconfia. Mas também se souber, não ia adiantar nada. Aquilo é que é um bovidão. O que dá de dinheiro lá, nem te conto. Pra mim, eles é que são uns verdadeiros marajás. Virou, mexeu, mexeu, elas vão dando fé.

A outra, a que secretariava o tiradentes iguaçuano, contrapôs:

— Comigo também é fogo. Tenho que chegar cedo, conferir a agenda, refazer fichas de pacientes, arrumar os instrumentos, agendar choradeira de criança, gemido de velho, maus tratos da mulher do doutor meu patrão.

— Ué, por quê? — indagou a magra, curiosa.

— Ela pensa que a gente tá de cacho — explicou a gordinha. Deus que me livre. Eu não sou uma dessas. Ainda mais com homem ridículo daqueles, com voz fanhosa e idade pra ser meu avô. A mulher dele vive dando incerta no consultório pra ver se pega alguma coisa. Qualquer dia desses, eu peço as contas. Por isso é que eu não quero ficar velha. Prefiro morrer.

— Por falar nisso, disse a dama dos carimbos, por quanto fica um tratamento de canal?

— Fica em cinco mil cruzados. Se você quiser, ofereceu a tofa, eu peço um abatimento pra você, digo que é minha prima. E bom tratar logo, viu, porque canal de dente é igual canal de televisão: se não tiver bem sintonizado, acaba escangalhando a sua imagem. Vai lá amanhã minha filha.

— Já conversamos de canal?

— É o seu noivado, como é que vai? — indagou a protetora de sorrisos.

— Tá parado. Ele tornou a viajar. Você sabe como é, né? Sendo militar...

— Militar, não — interrompeu a gorda. Ele é sargento. Militar, pra mim, é de tenente pra cima.

— Ora, não brinca, retomou a magra. A gente tá naquele chove-não-molha. Tem fim-de-semana que ele vem, tem fim-de-semana que ele não vem. A família fica em cima. Eu estou com enxoval pronto faz quatro anos, mas nada.

— Ué, e por que é que vocês não se casaram ainda? Já sei: ele ainda não teve consentimento da Marinha de Guerra, não é? — disparou a gordinha simultaneamente.

— Não, que nada! É a mulher dele que não deixa.

## PROVERBIAL

O mau filho o caldo entorna.

## TIRO AO CALVO

Quando o careca cruzou a Cinelândia, os pombos revoraram e, lá do alto, numa ciranda macabra sobre a vítima, se puseram a brincar de tiro ao calvo.

## TROVADIANDO

Certo empresário aqui jaz, neste profundo buraco com as impressões digitais dos assessores no saco.

## VENDO

Apartamento com 2 quartos quarto de empregada, demais dependências, 60m<sup>2</sup> e vaga na garagem, zona residencial, no centro de Nova Iguaçu. Rua Antonio Carlos n.º 171, apto. 302.

Apartamento com 2 quartos, demais dependências e área de 100m<sup>2</sup> no andar térreo com um quarto e banheiro, à Rua Bernardino de Melo n.º 1779, ao lado do Colégio Iguaçuano, Nova Iguaçu, Centro.

Loja comercial com 70m<sup>2</sup> em frente a Estação Ferroviária de Nova Iguaçu. Rua Bernardino de Melo n.º 1783.

Tratar com Mauro Rego. Telefone 767-5257.

Publique o Balanço de sua Empresa no CORREIO DA LAVOURA. Tel.: 767-2725

## AGRADECIMENTO

Delfina Belem de Azeredo, Robinson Belem de Azeredo, Gerson Belem de Azeredo, Jorgete Menezes de Azeredo e netos, ainda profundamente conternados com o falecimento do seu querido esposo, pai, sogro e avô, AVELINO MARTINS DE AZEREDO, mais uma vez se utilizam deste meio para agradecer a todas as pessoas que, no decorrer desta semana, manifestaram seus sentimentos com a morte do ex-diretor deste semanário, aos que compareceram à missa de 7º dia celebrada na última quinta-feira, às 18 horas, na Igreja de Nossa Senhora de Fátima e São Jorge e aos telegramas enviados por Fábio Raunheiti, Rodolfo Quaresma e Sra. e Irmãs Rocha/Irani (de Avelar). O nosso especial agradecimento ao Sr. Alberto Campello, que nos cedeu a cama hospitalar para que AVELINO MARTINS DE AZEREDO, nos seus últimos e sofridos dias de vida, tivesse um pouco mais de conforto, e bem assim ao Sr. Paulo Leone, prefeito municipal, que, no último sábado, em ato publicado no jornal "O Pontual", decretou luto oficial por três dias.

A todos, a nossa eterna gratidão.

Nova Iguaçu, 22/10/87.

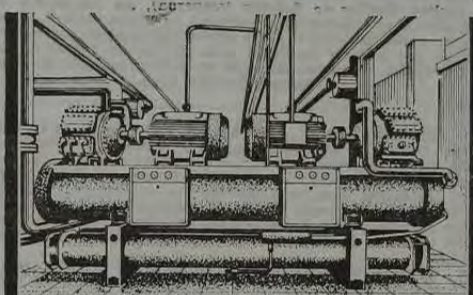

## UM NOVO CONCEITO EM REFRIGERAÇÃO

- MOTORES ELÉTRICOS
- BOMBAS CENTRÍFUGAS
- VENTILAÇÃO / EXAUSTÃO
- CENTRAIS DE ÁGUA GELADA
- SISTEMAS CENTRAIS DE AR CONDICIONADO
- TORRES DE RESFRIAMENTO
- CÂMARAS FRIGORÍFICAS
- FABRICAÇÃO DE GÉLO
- PAINÉIS ELÉTRICOS
- DE COMANDO E AUTOMAÇÃO
- SISTEMAS DE REFRIGERAÇÃO COM FLUORADOS E NH3

CENTRAL DE ATENDIMENTO: 767-5839

COMÉRCIO E REPRESENTAÇÕES

RUA PROP. VENÍZIA CORREIA TORRES, 280 - BR. 409  
N. IGUAÇU - RJ

**SOM**  
**POLYVOX**  
Delta  
APARELHOS DE SOM  
MATERIAL ELÉTRICO

**TELE RADIO SERVICE**  
AV. N.º 100, PISCINHA 64 - CENTRO COMERCIAL VIM LUIZA 2 - NOVA IGUAÇU  
TEL. 767-7377

## POR TRÁS DA PILASTRA

ELISIO CAMARA

A sociedade iguaçuana recebeu com muito pesar a notícia do falecimento de Avelino de Azeredo.

Ao longo dos anos, nos contatos diários, na abordagem de assuntos pertinentes à família ou às atividades do jornal a que se ligou em plena adolescência, Avelino se fez conhecido e admirado, aumentando cada vez mais o número de seus amigos.

A memória deste Município, a história e tudo que se refere ao desenvolvimento de Nova Iguaçu, possuem uma grande testemunha, autêntica, valiosa, pois que era incapaz de distorcer os acontecimentos. Narrava-os de maneira simples e honesta, com base na verdade.

Avelino esteve presente à maioria dos nossos eventos importantes. Acompanhou, comentou, registrou o que viu de bom e de ruim, sem floreios ou tendências.

Nada foi destruído ou retirado do seu arquivo particular, um rico tesouro para pesquisadores e estudiosos de todas as idades. Mais de meio século de registros, fotografias, recortes de jornais e documentos, guardados por um homem que parecia prever o fabuloso crescimento da terra que o acolheu ainda jovem, sonhador e romântico.

Batalhou, aqui, trabalhou, conquistou amizades, sabendo conserva-las vida afóra. Viveu intensamente, tornando-se um cidadão útil à família e à pátria. Impôs-se na sociedade que o respeitava pela prudência das palavras, haneza de trato e pela pureza e sinceridade dos seus atos.

Nos momentos duvidosos e incertos, exibia um otimismo digno de nota. A idade nunca o abateu. A presença da morte não lhe tirou o ânimo. A doença não a resistência, mas a crença e a ativez continuaram fortes. Que belo exemplo para a mocidade de hoje!

Não somos saudosistas. Não é justo, porém, que nesta homenagem póstuma esqueçamos de enaltecer a participação de Avelino de Azeredo nas atividades esportivas, culturais e sociais, em que pontificava com o seu temperamento alegre, com o seu desejo de servir, de ajudar as promoções, de aproximar as pessoas. Era assim a sua maneira de viver!

Os carnavais de outrora, quando se podia, em ambiente sadio e decente, ver e aplaudir a exuberância dos Bócos "Pega-e-deixa" e "Contigo eu posso", o futebol-arte que tinha no Esporte Clube Iguaçu e na Associação Atlética Filhos de Iguaçu os seus grandes expoentes, nas festas populares, em tudo se sentia a presença de Avelino de Azeredo.

É preciso despertar na juventude o interesse pelo passado. Toda gente deve prestar culto às lembranças, às lendas e tradições da comunidade em que vive. Recordar é viver!

O nosso poeta maior, o mestre Carlos Drummond de Andrade, tinha razão ao compor estes versos sublimes:

"As coisas lindas/Muito mais que lindas/Essas ficarão!"

A eternidade recebeu Avelino de Azeredo ciente de que o idealismo, a fé e a formação espiritual do chefe de família exemplar há pouco falecido, aqui permanecerão para sempre.

A Família Azeredo numerosa e benquista, sofreu um rude golpe. Os iguaçuanos, de alma, nascimento e coração, também.

Entre o luto e a lágrima, resta-nos reviver os bons momentos, a fala fluente, franca e delicada, os gestos apressados percorrendo as ruas da cidade, em busca da sobrevivência.

Partiu o nosso Avelino. O velho e dadivoso chão de Nova Iguaçu guarda-lhe o corpo. A sua alma, não. Ficará corosco. Vivará na consciência dos seus filhos, esposa, parentes, amigos e admiradores.

Durante muito tempo sentiremos a sua falta. Um dia nos encontraremos.

**ótica samoca**

**Aparelhos auditivos**  
**Lentes de contato**  
**Tudo sobre VARLUX**  
**Consertos em geral**  
**Filmes e Revelações**

RUA OTÁVIO TARQUINO, 182  
TEL: 767-8932  
N. IGUAÇU - CENTRO

**kako's**

PEDRA BRITADA E PÓ DE PEDRA

**PEDREIRA VIGNÉ S.A.**

TELEFONE — 767-6641 - 767-4117 TELEX 2132334

## Negócio é o seguinte:

arthur cantalice

### A ENTREVISTA DO DELEGADO

Recentemente foi criada a Delegacia de Vigilância e Captura da Baixada Fluminense. Pelo jeito, vai ter muito o que vigiar e muito o que capturar. O delegado tem o nome de Luis Gonzaga de Castro e outro dia ele deu uma entrevista ao antigo combativo "O Pontual".

Do ponto de vista da técnica jornalística, a entrevista foi mal apresentada. Basta dizer que o título foi este: "Delegado nomeado para Baixada quer o auxílio da comunidade". Ora, mais importantes do que esse desejo do Delegado Luis Gonzaga de Castro foram outras coisas por ele ditas durante a conversa com o repórter do jornal que agora tem como diretor-presidente o José Louzeiro. Por exemplo: ele declarou que dos 108 policiais lotados na Delegacia, apenas uns poucos estão na escala de serviço. Se é assim, vai ser algo difícil vigiar e capturar. Outra coisa importante dita pelo Delegado Luis Gonzaga de Castro: "O problema mais grave da Baixada é o desemprego".

Como se viu, o delegado, sem ser sociólogo, botou o dedo na ferida. Acertou na mosca. Pois a violência, ao contrário do que pensa esse mediocre Governador Moreira Franco, é um problema social. Acima de tudo, social.

### MATERIAL DOS CIEPS

Uma boa maneira de diminuir os problemas sociais é dar atenção especial ao ensino. Construindo escolas, por exemplo. Nada de parar de construir escolas. Mas o Moreira Franco é um cidadão que dá a impressão de não acreditar nisso. Como Governador do Estado do Rio de Janeiro, ele tem preferido paralisar as obras de construção de escolas. Ele odeia os CIEPS só porque eles têm o apelido de "brizolões".

Outro dia, apareceram nos jornais e nas televisões uma imensa quantidade de material que estão estocados e que seriam destinados aos "brizolões". Mas permanecem estocados porque as obras dos CIEPS foram paralisadas por ordem do governador que tem cara de maior abandonado. Enquanto isso, esse mediocre governo estadual já anunciou que vai realizar obras para levar o metrô até Copacabana, exatamente o bairro mais bem servido de transporte. Como se tivesse enlouquecido, esse mediocre governo estadual também anunciou que haverá uma linha de metrô entre a Praça 15 e o Largo da Carioca.

Já que gastamos tanto espaço escrevendo sobre obras, vamos gastar mais um pouco, cobrando do vice-governador, o nosso iguaquano Chico Amaral, o cumpri-

mento daquela promessa eleitoral, que ele negou ter sido feita por ele, mas confirmou ter sido feita pelo Moreira Franco: quando serão iniciadas as obras de construção dos TRES hospitais gerais prometidos para a Baixada? Fala Chico!

### LEONE E O PDT

O Prefeito Paulo Leone teria afirmado por aí que estão querendo que ele volte para o PDT.

Apavorado com tantos manifestos de protesto contra sua administração e com tantas passeatas exigindo o seu afastamento, o prefeito deve estar misturando estações. Ou deve estar acreditando em conversa fiada. Pois só assim seria possível ele acreditar que alguém esteja querendo seu reingresso no PDT.

Será bem melhor que Paulo Leone permaneça onde está. O PFL é de bom tamanho para ele. Ali tem gente como o Marco Maciel e o Antonio Carlos Magalhães. Tudo gente fina como o ilustre Prefeito de Nova Iguaçu.

### COISA DO SARNEY

Na terça-feira, caiu o Ministro da Previdência Social, Raphael de Almeida Magalhães. A queda foi uma consequência das pressões feitas pela turma do PFL. Antes de sair, Raphael revelou que essa turma (alguns preferem usar a expressão quadrilha) do PFL vivia querendo tomar de assalto os cargos e empregos existentes na Previdência Social. Evidentemente, no partido do Raphael, o PMDB, também há os "goelas grandes".

O fato é que Sarney cedeu às pressões. Ele disse ao Raphael: "O Aureliano esteve comigo e exigiu que você saia".

Dizem que Sarney é amigo do Raphael. Já imaginaram se não fosse?

### AVELINO DE AZEREDO

Enquanto tanto filho da pátria está por aí vendendo saúde, um homem como Avelino de Azeredo, morreu. Não privei de sua intimidade, não o vi mais do que três ou quatro vezes, mas nutria por ele a admiração que é devida aos que — como ele — sabem manter, com dignidade, um jornal da imprensa interiorana. Avelino era filho de Silvino de Azeredo, o homem que há 70 anos fundou o "Correio da Lavoura". Quando morreu, Silvino devia estar com a tranquila convicção de que deixava um jornal sério para Nova Iguaçu. Com essa mesma convicção deve ter morrido Avelino de Azeredo, pois o "Correio da Lavoura" continua sendo um jornal sério. Sem ser sizado.



## Nossa Diocese

D. ADRIANO - BISPO DIOCESANO

### Igreja que nasce do Povo

É certo: sem Jesus Cristo não há Igreja. Na atual economia da salvação, podemos dizer que a Igreja nasce de Jesus Cristo, do seu lado perfurado na Cruz. Jesus Cristo é o fundador da Igreja. É o autor da Igreja.

E no entanto é possível dizer, em certo sentido, que a Igreja nasce do Povo. Como?

Basta pensar que sem Povo não existe Igreja. Se os Apóstolos no seu tempo e hoje os sucessores dos Apóstolos anunciam que Jesus Cristo é o salvador e a salvação da humanidade, é necessário que os ouvintes digam o seu sim e recebam, de início, o Batismo e depois os demais sacramentos. Mas não basta que cada um receba os Sacramentos. É necessário que tenham todos juntos, implícita ou ao menos implicitamente, a consciência de que formam uma comunidade santa. Aí nasceu a Igreja como Igreja particular, como Igreja concreta.

A Palavra de Deus é uma oferta do Amor e da Graça. Não é uma imposição ou uma violentação da vontade livre do homem. Daí porque todo esforço do Apóstolo, por mais bem intencionado que seja, ainda não basta para fazer nascer a Igreja aqui e agora. Nenhum Apóstolo, em nenhum tempo ou lugar, tem o poder de fundar Igreja. O seu dever e direito é anunciar o salvador. Começa então um processo novo de participação do homem ou, antes, do Povo, participação que pode levar à aceitação ou também à rejeição. Aceitando a novidade da salvação que Jesus Cristo oferece pela boca do Apóstolo, o Povo se faz Igreja.

Se o Apóstolo não encontrar corações abertos para a Palavra de Deus, preparará o deserto. Não se realizará Igreja. E não se realizará, porque falta a aceitação.

O Apóstolo sempre é enviado por Jesus através da Igreja, para fazer a Igreja crescer na medida da graça do Espírito e na medida da liberdade de aceitação dos homens. Mas quando as pessoas aceitam a Palavra de Deus que é uma palavra libertadora, e assim fazem Igreja aqui e agora, o Apóstolo não se coloca em posição dialética, mas, de um modo ou de outro, se integra na nova Igreja. Assim podemos compreender a Palavra de S. Paulo, escrevendo aos romanos: "Desejo muito vê-los, para comunicar-lhes algum dom espiritual que os fortaleça; ou melhor: para ao meio de vocês nos confirmarmos uns aos outros na profissão da mesma fé, sua e minha." (Rom 1,11-12). Diante da fé dos romanos, Paulo sente-se Igreja com eles, faz parte integrante da Igreja de Roma.

De passagem é bom lembrar que o Apóstolo se sente ligado a todas as Igrejas particulares, nunca se sente como senhor e dono, como alguém que, por seu carisma de Apóstolo, se julga superior à comunidade eclesial. Aliás Jesus não quer outra coisa dos seus Apóstolos. Quem não se recorda da cena dos filhos de Zebedeu, pedindo pessoalmente ou através da mãe o direito de ocupar os primeiros lugares? Diante da indignação dos outros (que talvez quisessem a mesma coisa) Jesus toma a palavra e diz: "Vocês sabem que os chefes das nações as governam despoticamente e os grandes abusam do poder que têm sobre elas. Mas entre vocês não será assim. Antes quem quiser tornar-se grande

entre vocês, será seu servidor, e quem aspirar a ser o primeiro no meio de vocês será o seu escravo, a exemplo do Filho do homem, que não veio para ser servido, mas para servir a dar a sua vida em resgate pela humanidade." (cf Mat 20, 26-28).

### MOSAICO

● No dia 16 deste mês faleceu em Colônia, Alemanha, o Cardeal José Hoffner, grande benfeitor de nossa diocese.

● Hoffner nasceu em 24-12-1906 na diocese de Tréveris. Foi ordenado padre em 30 de outubro de 1932. Depois de estudos na Alemanha e em Roma foi nomeado professor de Sociologia e Doutrina Social da Igreja na Universidade de Munster. Era muito estimado pelo saber, pela competência e por sua humanidade. Era amigo de seus alunos. Os alunos o estimavam.

● Em 09-07-1962 foi nomeado bispo de Munster. Recebeu a ordenação episcopal em 14 de setembro desse mesmo ano. Participou do Concílio Ecumênico. Em 1969 foi nomeado arcebispo coadjutor do Cardeal Frings, de Colônia, com o direito de sucessão. Em 23 de fevereiro de 1969 assumiu a arquidiocese. Pouco depois — (18-04-69) era nomeado Cardeal da S. Igreja pelo Papa Paulo VI.

● Com seu temperamento afável, equilibrado, com seu saber profundo, conquistou simpatia geral. Durante 11 anos foi presidente da Conferência dos Bispos Alemães.

● Em dezembro do ano passado, perto de completar oitenta anos, visitou os diversos países da América Central, possivelmente em nome da Santa Sé. Seu relatório, objetivo, marcado de compreensão, despertou muito interesse pela Nicarágua e pelo sofrimento das diversas pequenas nações centro-americanas.

● Pouco depois surgiu a doença fatal: um tumor maligno no cérebro. Sentindo-se incapaz de dirigir a Conferência e a diocese, renunciou aos dois serviços apostólicos que sempre exerceu com amor e dedicação.

● Em 14 de setembro último celebrou 25 anos de episcopado. Não pode participar pessoalmente das comemorações. Do leito de dor, no hospital, acompanhou o jubileu com interesse e alegria.

● Plenamente conformado com a vontade de Deus, veio a falecer um mês depois do jubileu. Já antes tivera a satisfação de ver eleito seu sucessor o Presidente da Conferência dos Bispos Alemães e de ver nomeado pela Santa Sé um administrador diocesano.

● Desde a segunda sessão do Concílio Ecumênico, Hoffner e nosso bispo se fizeram amigos. E esta amizade cresceu quando Hoffner foi transferido para a Arquidiocese de Colônia.

● A tradição de abertura às Igrejas do Terceiro Mundo, começada com o Cardeal Frings e com Mons. Teusch, Hoffner continuou-a com entusiasmo e alegria. Colônia tem contribuído substancialmente para o crescimento de várias Igrejas do Terceiro Mundo.

● Entre as maiores contribuições dadas pelo Card. Hoffner à nossa diocese, estão a construção e instalação do Seminário Diocesano Paulo VI; a construção e instalação do Centro Diocesano de Pastoral (Cúria Diocesana); a construção do Mosteiro das Irmãs Clarissas (em andamento), além de ajudas menores a várias paróquias da diocese de Nova Iguaçu.

## CORREIO DA LAVOURA

JORNAL FUNDADO A 22 DE MARÇO DE 1917 POR SILVINO DE AZEREDO  
REDAÇÃO E OFICINA: RUA LUIZA LAMBERT, 91 - TELEFONE 767-2725

EDITOR-CHEFE  
ROBINSON BELEM DE AZEREDO

DIRETOR-COMERCIAL  
GERSON BELEM DE AZEREDO

COLABORADORES: MANOEL FRANCO, ADEMAR MOSCOSO, ARTHUR CANTALICE, CELSO MARTINS, ENOCK CAVALCANTI E ARTHUR BARROCO

## BOLDRINK'S - Bar e Pizzaria

Rua Frutuoso Rangel, 279 - Tel: 767-2048

UM NOVO PONTO DE ENCONTRO

Temos serviço para viagem  
Ampla sala com ar condicionado  
Som ambiente  
Sorveteria

Restaura. **Lazanha** —  
— **Parmegiana**  
**Caneloni** — **Ravioli** —  
Especialidade à italiana



## INDICADOR MÉDICO

- MÉDICOS
- DENTISTAS
- PSICÓLOGOS
- CLÍNICAS
- SERVIÇOS

### SUELI MEIRELLES ROSA

PSICÓLOGA - CRP - 05/11601

Orientação à gestante - Orientação vocacional  
Distúrbios de aprendizagem - Psicoterapia

Horário: Diariamente, das 8 às 19 horas  
Consultas com hora marcada - Tel.: 767-3325

AV. SANTOS DUMONT, 204/202 - CENTRO  
NOVA IGUAÇU-RJ

### Dra. ROSA MARIA FACURI RAPHAEL

PSICÓLOGA

PSICODIAGNÓSTICO E PSICOTERAPIA  
ORIENTAÇÃO DE GESTANTES E TERAPIA  
DE CASAIS

Hora marcada pelo telefone 767-5882  
De 2ª a 6ª-feira das 13 às 20 horas  
Convênios: BCO, DO BRASIL, CABERJ e PATRONAL  
COLEGIO LEOPOLDO  
RUA PROF. PARIS, Nº 58 - NOVA IGUAÇU/RJ.

### UROLOGIA

Dr. JOAO MORAES COSTA - PETROBRAS

CONVENIOS: GOLDEN CROSS, UNIMED, TELERJ  
ADREFFS, COCA-COLA, AMIL E BANGO DO BRASIL

Av. Mal. Floriano Peixoto, 2190 - Sala 508  
Telefone: 767-0396 - Nova Iguaçu

### Dr. Milton Hermida Arcas

CRM 5238220-6

PSICOTERAPIA E ANALISE

(Angústia - Ansiedade - Depressão e Assistência  
Psicológica ao paciente terminal)

Terça a sexta-feira, das 13 às 20 horas

Consult. Av. Governador Amaral Peixoto, 271  
Sala 104 - Telefone 768-3360

CONSULTAS COM HORA MARCADA



### otica samoca

Aparelhos Auditivos - Lentes de Con-  
tato - Óculos - Pratas - Relógios e  
Artigos Para Presentes.  
Tudo Sobre VARILUX

Consertos em Geral - Filmes e Revelações

PRATAS - Preços especiais  
Para Revendedores

RUA OTÁVIO TARQUINO, 182

TEL: 767-8932

N. IGUAÇU - CENTRO

Anuncie sem sair de casa  
Basta discar 767-2725

### ALLANICE COUTO MATTOS

PSICÓLOGA DE CRIANÇAS E ADULTOS

CONSULTÓRIO: R. Barão de Tingüá, 633, N. Iguaçu  
(Atrás da Casa de Saúde N. S. de Fátima)

HORÁRIO: 2ª, 4ª e 6ª-feira, de 09 às 19 horas

CONSULTA COM HORA MARCADA

TELEFONES 767-0133 E 767-6240

RESIDÊNCIA: 767-7041

### ÓTICA ALEMÃ

(DETTLING & CIA. LTDA.)

- ÓCULOS MODERNOS
- CONSERVOS
- OFICINA PRÓPRIA
- SERVIÇO RÁPIDO

AVIAMOS RECEITAS PARA O MESMO DIA

Rua Otávio Tarquino, 61 - Nova Iguaçu

### ESSA NOTÍCIA INTERESSA A DENTISTAS, MÉDICOS, HOSPITAIS E AO POVO EM GERAL:



A MAIS COMPLETA LINHA DE  
ARTIGOS DENTÁRIOS,  
HOSPITALARES E CIRÚRGICOS  
GRANDE VARIEDADE DE CINTAS  
ABDOMINAIS, FUNDAS, PRODUTOS  
DR. SCHOLL (ORTOPÉDICOS) E  
AGORA PARA MELHOR ATENDER  
NOSSOS CLIENTES, TEMOS  
PEDICURE

FAÇA-NOS UMA VISITA E CONHEÇA  
OUTROS ARTIGOS

WE SPEAK ENGLISH - FXIB 2264  
DENTAL CIRÚRGICA NOVA ESPERANÇA LTDA. tel. 767-7745  
Av. Marechal Floriano Peixoto, 2166 - N. Iguaçu

### SERVIÇO ODONTOLÓGICO ESPECIALIZADO

Dr. IVAN FONSECA

ESPECIALIDADES ODONTOLÓGICAS

CRO/RJ - N.º 34

CGC N.º 28711547/001-14

CFO N.º 37

DIARIAMENTE DAS 8 AS 19 HORAS - ESTRADA FELICIANO SODRE N.º 2.139  
MESQUITA - ESTADO DO RIO - TELEFONE 796-2804

### CIRURGIA PLÁSTICA CIRURGIA ESTÉTICA & REPARADORA

Dr. JOSÉ MARIA DE AZEVEDO  
Rua Francisca Melo, 74 - Nova Iguaçu RJ Tel.: 767-7543

LIPOASPIRAÇÃO

TERÇA-FEIRA E QUINTA-FEIRA,  
DAS 17:00 AS 19:00 HORAS.

PUBLIQUE O BALANÇO DE SUA EMPRESA NO  
CORREIO DA LAVOURA. TEL.: 767-2725

### O MENOR CARENTE

FATIMA FABIA

O termo menor carente é altamente abrangente, mas o que pretendemos enfatizar agora é o menor carente de educação e alimentação. Acreditamos que esses três fatores são essenciais à sobrevivência de todo ser humano.

Pesquisando famílias nas comunidades da Baixada Fluminense, pode-se detectar o crescente número de menores. Cabe ressaltar um adendo com referência aos CIEPs que, nos últimos anos, foi a única obra que surgiu para tentar, pelo menos, um princípio de solução para o gravíssimo problema do menor carente, simplesmente porque o CIEP, na sua concepção revolucionária, configura-se um semi-internato que dá a esse menor: comida, educação e o mais importante de tudo - atenção.

A paralisação dos CIEPs foi algo que abalou, profundamente, a todos. Considero uma falta de respeito, para com o próprio ser humano, um escolar desses pronto e sem alunos. Temos, como exemplo, Austin, onde existe um escolar erguido, montado, com pessoal escolar que comparece, apenas, para assinar o ponto e cumprir horário, satisfazendo, assim, aos caprichos de uma estrutura político-partidária conservadora e reacionária.

Qualquer governo, seja ele qual for, que desse continuidade a essa obra, mostraria interesse em ajudar ao povo, sensibilizando a todos, consequentemente.

Os problemas de violência que assolam a Baixada - a falta de segurança que há em andar nas ruas, o crescente desemprego, o aumento de barracos com famílias em condições de sub-vida, a falta de respeito entre as pessoas, a crescente mendicância e tantos e tantos outros problemas sociais - surgem em consequência do menor abandonado, pois este, totalmente desestruturado, de alguma forma irá retribuir a essa sociedade que o repugna, a tudo que não lhe foi concedido. É a lei do retorno, tão conhecida e absolutamente inevitável.

Atualmente temos o programa do leite, promovido pela SEAC (Secretaria Especial de Ação Comunitária), que distribui um litro de leite para cada família que tenha crianças menores de 7 anos e que vivem em condições precárias. Até esse leite tem sido desviado por líderes comunitários para defender interesses pessoais e políticos. O pior é que são líderes comunitários (será que eles sabem o verdadeiro sentido de sua função e a responsabilidade que assumiram ao serem eleitos?).

É relevante e pertinente a discussão sobre a insignificante importância que é dada ao menor, até mesmo por seus pais.

E como disse o Jô Soares, na semana da criança, em seu programa: Criança é um ser que nasce perfeito e que é destruído pelos adultos enquanto cresce.

### CÂMARA MUNICIPAL DE NOVA IGUAÇU

#### PORTARIA N.º 129/87

O Presidente da Câmara Municipal de Nova Iguaçu-RJ, usando das atribuições que lhe são conferidas por lei,

RESOLVE:

Dispensar o funcionário HUGO SOMMA, Tesoureiro G, da Função Gratificada de Diretor da Tesouraria desta Câmara Municipal, a partir do dia 1º do corrente mês.

Publique-se e cumpra-se.

Nova Iguaçu, 06 de outubro de 1987.

José Roberto de Arruda Camara  
Presidente

#### PORTARIA N.º 130/87

O Presidente da Câmara Municipal de Nova Iguaçu-RJ, usando das atribuições que lhe são conferidas por lei,

RESOLVE:

Nomear o funcionário HUGO SOMMA, Tesoureiro G, para responder pela Diretoria da Tesouraria desta Câmara Municipal, a partir do dia 1º do corrente mês.

Publique-se e cumpra-se.

Nova Iguaçu, 06 de outubro de 1987.

José Roberto de Arruda Camara  
Presidente

**Célio Pinto Pereira**  
despachante oficial  
Rua Dr. Athayde Pimenta de Moraes, 602 - Nova Iguaçu - RJ  
TELEFONE: 767-0425

LICENÇA DE CONSTRUÇÃO, LEGALIZAÇÕES  
JUNTO A PREFEITURA E CARTORIOS  
DOCUMENTOS PARA ESCRITURAS

**CALÇA SHENARA**

MODELOS EUROPEUS  
E AMERICANOS  
MODELA SEU CORPO  
COM ELEGANCIA

A VENDA NAS BOAS CASAS DO RIO





## "CL" FILATÉLICO

ARTHUR BARROCO

ANO XXXVIII — Nova Iguaçu, 24/X/1987 — N.º 1.920

### HONRA AO MERITO

Recebemos da Secretaria da União Brasileira de Escritores — Setor Rio de Janeiro — um ofício vazado nos seguintes termos:

"Prezado Colega:

Através do noticiário especializado, tomamos conhecimento que Vossa Excia. foi contemplado com um "Cartão de Prata" por ocasião da publicação da sua "RODADA N.º 1900", ocorrida no CORREIO DA LAVOURA, em 8 de junho de 1987.

Sem precisar avaliar os ensinamentos que V. Excia. por certo inseriu durante largo tempo, temos que é um reconhecimento bastante grato a quem como V. Excia. desenvolve esse trabalho exaustivo e sem perder sequer a sua linha de conduta e sobretudo orientação.

A recompensa agora muito bem merecida, sem dúvida alguma, traz aquela satisfação porque foram inúmeros os seus leitores que assimilaram bagagem sensível de conhecimentos filatélicos.

V. Excia. acreditamos sente-se feliz e muito orgulhoso por esse singular ato porque como se costuma agora somente afirmar, é preciso receber em vida a ser lembrado após o seu desaparecimento. Nossa entidade de classe, movida mais pelo simpático e elegante gesto da Comunidade Filatélica de Nova Iguaçu, também se regozija pelo prêmio e creia, distinto jornalista/escritor, que todos os jornalistas e escritores do território nacional estão conosco nos aplausos bem merecidos.

E por isso que estamos diante de sua pessoa. Pode crer — oramos pela sua felicidade pessoal e de sua família. Continue a trilhar o caminho da verdade e dos ensinamentos úteis. Sua coluna filatélica será sempre aplaudida." Respeitosamente.

• A Sociedade Filatélica Brasileira, fundada em 18 de novembro de 1911, completará neste ano de 1987, seu 76.º aniversário. É um período longo de existência, no qual muito foi feito pela Filatelia do nosso País. Ao longo de todo esse tempo muitos filatelistas de renome passaram pelo seu quadro social, dirigindo-a/ou ajudando, para que ela cumprisse sua missão. É um fato realmente digno de registro a sobrevivência de uma entidade cultural, sem fins lucrativos, por um período de 3/4 de século, atravessando épocas de dificuldades enormes, resistindo arosamente a toda tormenta, para continuar na conquista do seu 76.º aniversário. O feito será comemorado com uma Exposição Competitiva — VII SOFIBRA.

A Exposição Filatélica "VII SOFIBRA" será oficialmente inaugurada às 17.30 horas do dia 18 de novembro de 1987 e encerrada às 17.30 horas do dia 24/11/87, quando terá lugar a cerimônia de entrega dos Diplomas de Participação. Local da exposição: Edifício-Sede da ECT, a Avenida Presidente Vargas, 3.077 — Bairro Cidade Nova, Rio de Janeiro, RJ.

• "Aprender com a filatelia: — O homem nunca acaba de aprender. Aprende primeiro a falar e a caminhar e, finalmente, a esperar o seu fim em paz e tranquilidade. Além destes ensinamentos elementares aprende um sem número de outras coisas necessárias à sua sobrevivência, ao exercício de sua profissão ou à sua formação espiritual e intelectual. A filatelia é uma grande mestra de todos estes ensinamentos. Bem praticada, ela nos obriga ao estudo e nos assiste em tudo que desejamos aprender. Ela é mesmo uma grande mestra". — Trecho de uma conferência realizada no Colégio "Euclides da Cunha", Rio de Janeiro.

NOSSO ENDEREÇO: — Caixa postal, 77.170 — CEP 26.001 Nova Iguaçu-RJ

## Diretoria da Associação de Moradores de Monte Libano e Adjacências toma posse neste domingo

A diretoria eleita no dia 20 de setembro, da Associação dos Amigos dos Bairros Monte Libano, Jardim Ulisses, Jardim Margaridas e Jardim Tropical, tomará posse neste domingo, dia 25, dentro um programa que inclui várias festividades para assinalar o evento. A primeira parte das festividades será destinada às crianças e terá início às 9 horas deste domingo, com festival de pipocas, exibição de ginástica e de karatê e animação com banda de música. A parte da programação vespertina se inicia às 14h30m, com celebração ecumênica; às 15h30m, recepção das autoridades; às 16hs, posse solene da diretoria; às 19hs, pagode com a participação do Conjunto "Toca Samba Show" e às 23hs, encerramento das festividades.



**SOZISTER**  
Comércio e Indústria Ltda.  
SABOES E VELAS  
AV. GUADALAJARA, 5018 — TELEFONES 767-6802 E 767-6607 — SANTA EUGENIA — NOVA IGUAÇU



**empresa santo antônio de**

**JERRI - Administração e Contabilidade**

Contabilidade — Assessoria Fiscal e Financeira —  
Legalização de firmas — Imposto de Renda —  
Seguros — Administração de empresas

AV. GOVERNADOR AMARAL PEIXOTO, 151 — S/305  
NOVA IGUAÇU-RJ — TELEFONE 768-3730

**Funerária São Salvador Ltda.**

— MATRIZ —  
RUA DOM WALMOR, 17 — NOVA IGUAÇU-RJ  
TELS.: 767-0529 E 767-0124

CONVENIOS: INPS, IPASE, Polícia Militar, Corpo de Bombeiros, Casas da Banha, Petrobrás, Ministério dos Transportes, Compactor, Pedreira Vigné S. A., Ministério do Exército, Concessionária dos serviços funerários dos cemitérios públicos de Nova Iguaçu

**Fábrica de Bebidas Drama Ltda.**

REPRESENTANTES DO CRUSH E GRAPETE

Av. Abílio Augusto Távora, 292/302  
Tels.: 767-7209 e 767-6648  
Nova Iguaçu - Estado do Rio de Janeiro

**Linifron Serviços Eletrônicos Ltda.**

ASSISTENCIA TÉCNICA AUTORIZADA SEM — TOSHIBA GRADIENTE E POLYVOX

Especializada em: TV, Som, Video K-7, Calculadoras eletrônicas, Video Games, Toshiba, Sharp, Sanyo, Mitsubishi, National, Philco, Phillips e Telefunken.

PEÇAS ORIGINAIS

Projetos, instalação e manutenção de Antenas coletivas

ESTR. PLÍNIO CASADO, 912 — LOJA — TEL. 76 CALIFORNIA — N. IGUAÇU — EST. DO P

**kako's**

**CONSTRULAR de Iguaçu Materiais de Construção Ltda.**

PISOS — AZULEJOS — LOUÇAS SANITARIAS E FERRAGENS  
EUCATEX E DURATEX — CANALETES — CHAPAS — CALHA  
CAIXA D'ÁGUA — ETERNIT E BRASILIT — CIMENTO  
MADEIRAS E FERRO

Av. Gov. Roberto Silveira, 1500 - Tel.: 767-2755  
Nova Iguaçu - Estado do Rio de Janeiro

**PEDRA BRITADA E DERIVADOS**

ESCRITÓRIO CENTRAL EXTRAÇÃO:  
AV. ABÍLIO AUGUSTO TÁVORA 3.793  
PABY - 767-6115

**FAROL DAS TINTAS**

VENDE SEMPRE POR MEI  
VENDE SEMPRE POR MENOS  
TINTAS, GLEOS E PINCEIS  
ALVAIADES, GESSOS, COLAS  
E VERMIZES  
TUDO PARA PINTURA

RUA QUINTINO BOCAIOVA, 53/55 — NOVA IGUAÇU  
TELEFONES: 767-8384 E 767-8388

**PARQUE DOS BRINQUEDOS**  
(PRAÇA DA LIBERDADE, 84)

**LOJAS PARQUE**  
(PRAÇA DA LIBERDADE, 38)

Brinquedos nacionais e estrangeiros —  
Papeleria e artigos para presentes

FONES: 767-7272 E 767-7849

**Imobiliária & Administradora Mello Ltda.**

ADMINISTRAÇÃO DE BENS  
COMPRA E VENDA DE IMÓVEIS E TERRENOS

AV. GOV. AMARAL PEIXOTO, 427 — Sob. 233  
TEL. 767-0184 — NOVA IGUAÇU-RJ

**NB Contabilidade Nelson Bornier Ltda.**

ORGANIZAÇÃO DE EMPRESAS — ASSISTÊNCIA FISCAL E COMERCIAL — BALANÇOS ETC.

Escritório: Rua Profa. Venínia Corrêa Torres n.º 230  
1.º andar — Tel.: 767-1781/767-7621  
(SEDE PRÓPRIA)

**HELIO CORREDEIRA, SEBASTIAO CORREDEIRA E ROBERTO CORREDEIRA**

CAUSAS CÍVEIS, CRIMINAIS E TRABALHISTAS

RUA ONIX, 53 - LOJA - TEL.: 796-2781 - MESQUITA

**rio Informa**

**Avelino Martins**

**OPERAÇÃO EM CONSTRUÇÃO TERÃO OBRAS REINICIADAS EM 88**

**UNION FERROVIÁRIOS PODEM REATIVADOS PELA CBTU**



## Irrio Informal

### Avelino Martins de Azeredo

Com o falecimento do filho do fundador do CORREIO DA LAVOURA e um dos responsáveis pela permanência deste semanário, AVELINO MARTINS DE AZEREDO, a imprensa do Grande Rio fica mais uma vez orfã. Ficamos, todos nós, jornalistas que batalhamos no dia-a-dia da imprensa, um pouco mais pobres. Sim, porque Avelino foi sempre um incentivador, com aquele ar bonachão, mas sério e distinto. Não era de bajular ninguém, ia direto ao assunto. Era assim que ele era e foi assim que aprendemos a gostar dele e a respeitá-lo.

De tudo o que ele ensinou — e eu tive a grata oportunidade de conversar algumas vezes com «seu Avelino» — lembro-me bem da palavra metódica, sempre calma, inteligente. Guardo dele somente boas lembranças. E prefiro ficar assim, imaginando que ele não foi embora, que apenas fez uma longa viagem. Fico imaginando a meiga Zezé, esperando-o no finalzinho da tarde para assistirem, juntos, a novela das seis, das sete e o jornal na tevê, que ele assistia sempre atento e interessado nas notícias. Avelino de Azeredo deixou em todos nós uma lição de vida. Uma lição de amor, de amizade, de afeto, de calor humano. E por tudo isso que me veio à memória foi que me deu vontade de colocar no papel tudo o que sinto. Junto com a saudade, uma lembrança boa. Lembrança de um homem bom que sempre se voltou para a família e para a comunidade.

Deus sabe o que faz, não é mesmo? As vezes nos voltamos contra Ele, mas precisamos saber compreender os seus desígnios. Ele, quando sofre com a ausência dos seus filhos, chama-os de volta. Não adianta ninguém dizer: «Mas, Senhor, Dona Zezé vai ficar triste, como é que vai ser sem «seu Avelino»?». Ele, com certeza, vai responder: «Dona Zezé é dona de luz própria, ela tem força interior muito grande. O Robinson e o Gerson vão continuar a tocar o barco, não se preocupem».

Dona Zezé, parece que estou vendo o ser supremo falando: «Ele não pertence a vocês, nem a Dona Zezé, ao Robinson, ao Gerson, nem a ninguém. Ele pertence a um plano superior, onde não existe maldade, onde não existe confusão, longe da terra. Ele estava emprestado à família, emprestado ao mundo, mas quero-o de volta ao meu lado, onde um dia voltará a se encontrar com vocês».

Dona Zezé, não fique triste. Olhe para o céu. Tente procurar a estrela de menor brilho. Quando a encontrar, não chore, sorria, converse com ela, e «seu Avelino» sempre com as suas palavras, a estrela vai readquirir o seu brilho forte. Não esqueça, Dona Zezé: a estrela no céu está precisando da força que a senhora carrega no seu mundo.

Aceite o meu carinho, o meu respeito e o meu maior sentimento.

#### IDADE NOVA

Foi no Sítio dos Coqueirais a festa em torno de Licínio Ramos Viana e os aniversariantes de outubro. Dia todo de movimento. Começou cedo com o grupo de convidados circulando por lá, na piscina, campo de vôlei, outro grupo jogando futebol, outros passeando por toda a área que é imensa, outros apenas conversando, bobericando, enfim, todos em tempo de diversão. Vieram mais pessoas do que eu imaginava: mais de cento e vinte, uma loucura. Na cozinha, Natália Giehl e Hermínia Lorenzini dos Santos se desdobrando com as suas ajudantes. Na copa, o Nininho Marques. Depois do almoço, o bolo enorme (eram três bolos, na verdade), da Casa da Ritinha. Depois da sobremesa (sorvete, a hora do café: outras iguarias, pãesinhos quentinhos e doces alemães. No final, chope e outras bebidas até à noite. Presença: Tânia e Leno Ramos Viana com os filhos Leninho e Léo, Edinho, Isolina Ramos Viana com José Carlos, esposa e filhos, Vera, Neidy Melo (toda de vermelho, combinando a roupa com a do Etevaldo Brandão). Ele ficou brincando com o Bruno Ramos Viana, o filho do Edinho, Conceição e Sebastião Costa Lima com Fátima e o neto, Jorge Camer, Alberto Aquino e irmão, Iracema e Nilson Moura, mais tarde chegou o Carlos Neves Moura, Beth Lorenzini com Amilton e amigos de Salvador, Renata e Camilla Lorenzini de Oliveira, Teresinha Moreira com Norma e Ivone, Jayme Bitencourt, Rosana Madruga, Jorge Abraão, Urian Madruga, Vicente de Paula Manso, Rosana e Ivan Gurgel, Aparecida e Mário Tinoco de Carvalho, Bernadete e Jorge Melo com os filhos, Mara Giehl com Jean e Gugu, Nadir e Waldemar Carvalho com Monalisa Caldas, Beré Tavares, David Tinoco de Carvalho com Dina Carla, Ione e Aldo Pereira com os meninos, Casemiro e Marco Aurélio Silva, Delmo Simões, esposa e filhos, Maria Teresa Moraes e Silva, Sérgio dos Santos com a namorada, Paulo Roberto dos Santos, Miriam e Hélio Magalhães, Nina e Paulo César Machado com Marcela e Rodrigo, Cleomar Melo com os pais. E mais e mais. Lauro Giehl ajudando a coordenar tudo. Difícil citar todas as pessoas presentes. Foi muita gente, impossível lembrar todos os nomes. Uma festa bonita e repleta de momentos também bonitos.

### CIEPs EM CONSTRUÇÃO TERÃO OBRAS REINICIADAS EM 88

Finalmente o Governo do Estado preparou o calendário de reinício das obras dos Centros Integrados de Educação Pública (CIEPs), que haviam sido interrompidas depois que Moreira Franco tomou posse. Segundo o Secretário Estadual de Educação, advogado Carlos Alberto Direito, os CIEPs paralisados serão concluídos em três lotes distintos, sendo que grande parte das obras recomeçarão durante o ano de 88.

Entre os CIEPs com prazo de entrega previsto para dezembro do ano que vem estão o do Parque Ludolf e do bairro Jacutinga, ambos em Mesquita. Para Direito será preciso fazer uma reformulação no esquema de funcionamento, de modo a permitir o ingresso de um número maior de crianças. Sua equipe de trabalho já definiu a implantação de dois turnos de 5 horas cada. Fica, portanto, extinto o turno idealizado pelo professor Darcy Ribeiro.

Carlos Direito fez questão de frisar que mesmo as peças de cimento armado que estão em diversos canteiros de obras de todo o Estado já que não foram utilizados na construção dos CIEPs, serão utilizadas em outras construções pelo Estado. Ele só não admite que o Programa Especial de Educação do Governo passado seja irrecuperável. Pelo contrário argumenta o Secretário — ele se mostrou ineficaz na medida que construiu um prédio caríssimo para abrigar cerca de 600 alunos no máximo. Sobre a demissão dos animadores culturais, Direito disse que a decisão era irreversível.

### RAMAIS FERROVIÁRIOS PODEM SER REATIVADOS PELA CBTU

A Companhia Brasileira de Trens Urbanos (CBTU) não descartaria totalmente a possibilidade de vir a reativar os ramais ferroviários de Casimiro, região de Campos Elzeos e Xerém, e Nova Iguaçu em Miguel Couto, Rio de Janeiro e Heliópolis. Depois de ter se reunido com representantes de associações de moradores dos bairros interessados, o órgão vem procurando cadastrar as associações de moradores com vista à criação de um Conselho Comunitário de Transportes.

A medida vem de encontro ao desejo do movimento popular que diante do caos no sistema de transportes da Baixada não vê outra saída. O Conselho Comunitário, a exemplo de como funciona o seu similar no campo da saúde, teria poder de fiscalizar o funcionamento das empresas de ônibus e a própria CBTU, quanto ao funcionamento e atendimento ao público. A necessidade da reativação dos ramais com composições de passageiros está sendo defendida como uma medida racional. As associações fizeram documento para ser entregue a CBTU e ao Ministério dos Transportes descrevendo o drama diário vivido por milhares de trabalhadores.

Os ramos distantes dos ramais ferroviários em funcionamento possuem pouca oferta de linhas de ônibus para o Centro do Município. Além disso o preço das passagens sempre sobremaneira os gastos com condução. Com a reativação dos trens, essas regiões, teriam mais condições de desenvolvimento, caso viessem a contar com a opção do trem de passageiros. A viabilidade técnica dos ramais, ao que parece, não é o problema mais sério. Os engenheiros da CBTU presentes a uma reunião de Transportes promovida por associações de moradores de diversos bairros do município e chegaram a conclusão de que trata de uma decisão política do Governo Federal. Além disso, as associações estão cobrando um abaixo-assinado para ser entregue em Brasília. O movimento conta com o apoio de diversas entidades do Estado.

### Churrascaria RODEIO



APRESENTA SEMPRE A PARTIR DAS 21 HS.  
Quarta-feira: seresta comandada por Renato Alves  
Quinta-feira: baile com a Orquestra Som e Vozes.  
Sexta e sábado: show com o elenco da Casa.  
Domingo: no almoço e no jantar, música para dançar.  
ROD. PRES. DUTRA, KM 14 - N. IGUAÇU-RJ.  
TELEFONES: 767-4662, E 767-3982

### HOLLYWOOD DISCO CLUB

PIZZERIA LA DOLCE VITA  
TIMES BAR CLUB  
NOVA MINUANO

O eixo elegante do Grande Rio

RESERVAS: 767-3012/767-3009/767-3565

### CAFÉ E BAR CANCELA

ONDE A ELITE SE ENCONTRA



vinhos e queijos das melhores procedências e o salgadinho feito na hora

ROD. DE BRASÍLIA, 14 - NOVA IGUAÇU

## autopeças?



VARIADO ESTOQUE PARA TODAS AS MARCAS

GONZALES E FILHOS LTDA.

RUA OTÁVIO YANQUINO, 599 - CENTRO - R.I.

TEL. 788.9027

SERVIC. A. AUTO-PEÇAS LTDA.

ESTR. DO AMBÁ, 380/400 - POSSE - R.I.

TEL. 786.8344

## rodas de magnésio



polimentos, soldas, desempenho abertura de rodas e parafusos serviços para o mesmo dia sob nova administração

SIUCAP POLIMENTOS

Estrada Pinho Casado, 314 - Califórnia - Nova Iguaçu - RJ - 767-9944

### O MOVEL EMBUTIDO SOB MEDIDA COM O REQUINTE DE BOSSA FABRICAÇÃO

PROJETO E ORÇAMENTOS SEM COMPROMISSO

#### MOVEIS

Hobby

767-8215  
767-4049

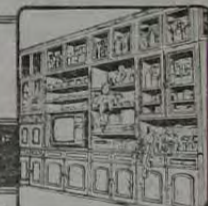

LOJA: Rua Alameda Pinheiro de Moraes, 296 CENTRO - NOVA IGUAÇU - RJ  
FABRICA: Rodovia Presidente Dutra, Km. 19,5 - N. IGUAÇU - RJ

Tel.: 767-2881

## Ron BACARDI

O sabor que combina



Camélia do BRASIL

NÃO É TINTURA

Elimina os cabelos brancos a casa e a seborréia

FLORAMÉLIA MELO SEGURO A SERVIÇO DE SUA BELEZA

PARQUE DOS BRINQUETES  
LOJAS PARQUE  
Imobiliária & Administração Mello Ltda.  
Contabilidade Nobre Bastos  
ORGANIZAÇÃO DE EMPRESAS - ADMINISTRAÇÃO FISCAL E COMERCIAL - BALANÇO DE  
MARCAS: Rua Prata, Vinte e Quatro, Centro - Nova Iguaçu - RJ - 767-4014 - 767-4015 (SEM PARALELA)  
HELIO CORREDEIRA SENSAI CORREDEIRA E ROBERTO CORREDEIRA CASAS CIVIS, COMERCIAIS E IMOBILIÁRIAS RUA CANEIA, 9 - JARDIM - TEL. 767-4014  
guaquá Materiais de Construção Ltda.  
- LOUÇAS SANITÁRIAS E FERRAGENS  
- X - CANALETES - CHAPAS - CALHA  
- ETERNIT E BRASIT - CIMENTO  
- MADEIRAS E FERRO  
Rio Silveira, 1500 - Tel.: 767-2755  
- Estado do Rio de Janeiro  
PARA BRITADA E DERIVADOS

## CORREIO DA LAVOURA

NOVA IGUAÇU (RJ) — ANO LXXI — SABADO, 24 E DOMINGO, 25.10.1987 N.º 3.673

### ADEMAR MOSCOSC!

#### SENHOR AVELINO, UMA SAUDADE QUE FICA

Mais uma vez, seguindo as diretrizes da vida, a mão de Deus chega até nós e leva uma pessoa querida. É o caminho de todos nós, sabemos disso, mas uma ferida fica aberta em nosso peito e nem mesmo o tempo às vezes consegue fechá-la. O que acontece, em face da atuação do mesmo tempo, é que vamos nos acostumando com a ausência do ente que partiu, seus traços fisionômicos vão ficando mais distantes em nossa retina, embora permaneçam intocáveis em nosso pensamento.

Desta vez quem partiu deixou em todos nós uma enorme saudade. Partiu o inesquecível Sr. Avelino Martins de Azeredo, a viga mestra da grande família do CORREIO DA LAVOURA. Sua morte foi um golpe que abalou profundamente a todos nós, porque, nestes 25 anos que aqui estamos, aprendemos a querer bem e a respeitar sua esbelta e simpática figura, apesar da idade avançada. A mão de Deus achou por bem levá-lo e hoje e sempre o Sr. Avelino é uma saudade que ficará eternamente emoldurada por sua simpática lembrança.

Senhor Avelino, que sua partida o leve como o desportar da aurora, essa mesma aurora que encontramos na chegada à glória de Deus. Esta é a recompensa divina em ter levado consigo a certeza de que sua passagem na terra foi pontilhada de boas ações. E por isso o senhor partiu com a nitida consciência do dever cumprido, devendo encontrar, por certo, na vida eterna, o descanso que sua belíssima alma merece. Agora que o Sr. Avelino pertence ao nosso bom Deus, só uma frase temo a dizer: Sr. Avelino, uma saudade que fica.

A família enlutada os nossos sinceros sentimentos.

#### RUTH E NELSON

O simpático casal Ruth—Nelson José de Macedo completa, neste domingo, 41 anos de feliz matrimônio. A festa programada pelos filhos do casal vai seguir até segunda-feira, porque 28 é o dia do aniversário do Sr. Nelson. Ao casal, os nossos sinceros cumprimentos. Aproveitamos a oportunidade para parabenizar, também, os jovens Diogo Pontes e Sérgio Venetillo, que aniversariaram nos últimos dias 15 e 12, respectivamente.

#### BODAS DE OURO

Neste sábado, o distinto casal Aracy—Sebastião Antonio de Souza está comemorando 50 anos de feliz união. A cerimônia religiosa das bodas de ouro será celebrada na Igreja de Nossa Senhora das Graças (hoje), às 17h45m. Agradecemos o convite e ao mesmo tempo desejamos todas as felicidades do mundo ao casal exemplar.

### Ferrovário x Volantes é jogo difícil para o líder

A partida Ferrovário x Volantes, pela quarta rodada do segundo turno do Campeonato Iguaquano de Futebol Juvenil, programada para ser realizada neste domingo no Estádio Alberto Francisco Alves, é um jogo difícil para o Ferrovário (líder), porque a equipe volantina melhorou muito no retorno. O Queimados, completando a rodada, vai receber a representação do Comercial, no Estádio Julio Kengen, em partida que promete ser bastante equilibrada. Domingo passado, pela terceira rodada da competição, o Volantes derrotou o Miguel Couto pela contagem de 1 a 0, no Estádio Augusto Simões. No Estádio Alberto Francisco Alves, em Austin, o Ferrovário derrotou o Comercial pelo escore de 2x1. Após a realização da terceira rodada, a classificação no retorno ficou assim: 1º) Ferrovário — 4 pontos ganhos; 2º) Volantes — 3; 3º) Queimados e Miguel Couto — 2; 4º) Comercial — zero ponto.

**Célio Pinto Pereira**  
responsável técnico  
Rua Dr. Athayde Fimora, de Moraes, 682 - Nova Iguaçu - RJ  
TELEFONE: 767-0495

LICENÇA DE CONSTRUÇÃO, LEGALIZAÇÕES  
JUNTO A PREFEITURA E CARTORIOS  
DOCUMENTOS PARA ESCRITURAS



**CALÇA SHEVARRA**  
MODELOS EUROPEUS E AMERICANOS  
MODELA SEU CORPO COM ELEGANCIA  
A VENDA NAS BOAS CASAS DO RAMO

### MIGUEL COUTO SE CLASSIFICA AO EMPATAR COM O TAMOYO

Ao empatar, sem abertura de contagem, com o Tamoyo, no último domingo, em partida disputada no Estádio Joel Pereira, pela segunda rodada da fase decisiva, correspondente ao retorno do Campeonato Estadual da Terceira Divisão (categoria profissional), o Miguel Couto garantiu a sua classificação para participar, em 8º, do Campeonato da Segunda Divisão. O tricolor iguaçuano, no entanto, não jogou muito bem — cometeu muitos erros — e, além disso, encontrou pela frente uma ver-

dadeira barreira que foi o goleiro Nilton.

Com este resultado, o Paduano, que derrotou o Olímpico, no campo deste último, em Bom Jesus de Itabapoana, assumiu a liderança do certame, ao lado do Miguel Couto. O Campeonato da Terceira Divisão termina neste domingo com o Miguel Couto. O Comendador Soares é o vice-líder da competição e vai jogar com o Ferrovário no Estádio Alberto Francisco Alves, em Austin. A rodada se completa com os seguintes jogos: Potyguar x Morro Agudo (Av. Brasil) e Cabuçu x Vila de Cava (Cabaçu). Para este jogo o Vila de Cava deverá se apresen-

tar com sua força máxima, porque está de folga do Campeonato dos Campeões Municipais.

#### JOEL NA CABEÇA

Na eleição realizada no último domingo, Joel Pereira, atual vice-presidente de esportes do Miguel Couto, foi eleito para a presidência do tricolor dando um verdadeiro banho no seu opositor, Sr. Oswaldo de Souza. Dos 277 votantes, 212 sufragaram o nome de Joel Pereira.

### XV DE NOVEMBRO PROMETE SURPRESA EM QUEIMADOS

Neste domingo terá prosseguimento o Campeonato Iguaquano de Futebol da Primeira Divisão, com a realização da quarta rodada do primeiro turno. O XV de Novembro, que vai ao Estádio Julio Kengen enfrentar o Queimados (líder), promete surpreender o time local, retornando de lá com uma bonita vitória. O alvazul cariariense é o último colocado do certame, juntamente com o Potyguar. O Comen-

dador Soares, que está com um time certinho, jogará com o Ferrovário (terceiro colocado), no clássico da rodada. O Comendador Soares é o vice-líder da competição e vai jogar com o Ferrovário no Estádio Alberto Francisco Alves, em Austin. A rodada se completa com os seguintes jogos: Potyguar x Morro Agudo (Av. Brasil) e Cabuçu x Vila de Cava (Cabaçu). Para este jogo o Vila de Cava deverá se apresen-

tar com sua força máxima, porque está de folga do Campeonato dos Campeões Municipais.

### VILA DE CAVA VENCE EM ANGRA DOS REIS

Pela terceira rodada do primeiro turno da terceira etapa do Campeonato dos Clubes Campeões Municipais, correspondente ao Grupo 27, o Vila de Cava — líder absoluto da competição — derrotou o Verolme pela contagem de 1 a 0, em partida disputada na cidade de Angra dos Reis. O gol único da partida foi assinalado por

Bubuça, aos 18 minutos da etapa derradeira, cobrando penalidade máxima e fortemente contestada pelos jogadores do Verolme, mas que de fato aconteceu, pois Euclides, do Vila, foi derrubado na pequena área, sem bola. Herbe Ovidio Raphael foi o árbitro da partida, com boa atuação, sendo nas laterais auxiliado pelos ban-

deirinhas Carlos Alberto Araújo (bandeira vermelha). O juiz de linha da bandeira amarela não compareceu. Manoel Robalinho escalou o Vila de Cava com: Luiz Carlos, Sérgio, Serginho, Bubuça e Val. Zezé, Marquinhos, e Djalma (Parrá); Conde (Berg), Euclides e Crispim.

### FLAMENGUINHO É SÉRIA AMEAÇA PARA O STAR

Mesmo jogando em sua praça de esportes, o Star, que lidera a Chave A do Campeonato Iguaquano de Futebol da Segunda Divisão, terá no Flamengoinho uma séria ameaça à sua posição no jogo deste domingo, válido pela quarta rodada do primeiro turno. O Flamengoinho melhorou muito e tudo indica que vai dar trabalho ao bi-campeão. A Chave se

completa com outro bom jogo: Palmareis x Novo Rio. Na Chave B a tabela assinala os seguintes jogos: Canarinho x Roma e São Lourenço x EC Brasileiro. Pela Chave C não haverá jogo, porque só tem quatro participantes que já fecharam a tabela em três rodadas. Na Chave D, jogarão: Rocha Sobrinho x Primavera e Olinda x Iguaquano.

A terceira rodada, realizada no último domingo apresentou os seguintes resultados: Chave A — Novo Rio 0 x 1 Ouro Fino e Flamengoinho 1 x 0 Palmareis. Chave B — Brasileiro 3 x 0 Primavera e Roma 2 x 2 São Lourenço. Chave C — Vila São Luiz 1 x 0 Caiobaba e Horizonte 2 x 0 Comercial. Chave D — Treze 0 x 2 Rocha Sobrinho.

### ATACADO E VAREJO

FORNECIMENTO A DROGARIAS, FARMÁCIAS, PERFUMARIAS ETC.

**DIMARCO** - DISTRIBUIDORA MARCONDES LTDA.  
PRODUTOS JOHNSON & JOHNSON

MATRIZ  
Rua 13 de Maio, 50/56  
Tel.: 767-2079

FILIAL  
Rua Luiz Sobral, 613  
Tel.: 767-4605

### MARKÃO - Cosméticos Ltda.

Avenida Marechal Floriano Peixoto, 1.790 — Tel. 767-9487  
Centro — Nova Iguaçu — Estado do Rio de Janeiro

#### IBC JOGA COM A HEBRAICA

Neste sábado, o Iguaquano Basquete Clube não jogará pelo Campeonato Estadual de Basquetebol. A equipe iguaçuana só atuará nesta competição no próximo dia 28 (quarta-feira), quando enfrentará a representação da Hebraica, no Rio de Janeiro. O supervisor do Iguaquano Basquete Clube, Leônidas da Silva Barros, o popular Léo, adiantou para a reportagem do CL que, salvo motivo de força maior, o IBC deverá apresentar com sua equipe completa. Se isto ocorrer, segundo Léo, o IBC vai atrair a vida da Hebraica.

#### Conta-gotas

O retorno do I Campeonato de Futebol Comunitário da Chaturba começa neste domingo com a realização de dois jogos. O Fluminense joga com o Estrela e o Uruguai enfrenta o São Sebastião. O Juventude, do técnico Pupu, vai folgar e promete vir reforçado para o retorno. Miguel Lima, que acompanhou o Vila de Cava a Angra dos Reis, disse que o time, apesar de ter vencido, jogou muito mal. Os jogadores, ante a bronca do técnico Manoel Robalinho, alegaram que o campo estava muito ruim, cheio de pedras e gatinhas. Enquanto o time do Vila jogava mal em Angra dos Reis, o misto, que participa do certame iguaçuano, fazia uma brilhante apresentação frente ao Potyguar. Domingo passado não teve policiamento no campo do Alados, no jogo Vila de Cava x Potyguar. O mesmo aconteceu, segundo informações colhidas pelo CG, no jogo Comendador Soares x Morro Agudo, na Av. Santos Dumont. Não sabemos o que está acontecendo, porque, em palestra com o Cel. Humberto, comandante do 2º Batalhão, ele nos disse que o pedido, chegando até terça-feira, garante o envio de policiais a qualquer jogo que se realize no Município. Com a falta de policiamento, o problema da arbitragem aumenta. No último domingo, no campo do Alados, um torcedor do Potyguar ficou preso no vestiário do Vila sem poder sair. O número de agressores subiu para quatro. Falaram para o CG que o diretor do Departamento de Futebol da Primeira Divisão da Liga de Desportos de Nova Iguaçu, não está comparando. O que é que está havendo, doutor? O Faestal, de Itaguaçu, que participa da Copa dos Campeões Brasileiros, não compareceu para o jogo com Potyguense, no campo deste último. O Faestal, conforme apuramos, se afastou da competição por falta de patrocinador. A firma que estava pagando tudo parou em virtude dos insucessos do time. O Mesquita disputou um jogo amistoso com o Cabofriense, no último sábado, no Louzadão, onde foi derrotado pela contagem de 2 a 0. Wilson Martins, diretor do Volantes, disse que em janeiro próximo o campo, bem como todas as demais dependências volantinas, vão receber melhoramentos. E por falar em Volantes: chegou ao nosso conhecimento que a direção do clube quer fazer um acordo com a Associação dos Talleiros da Armada (ATA), para que os associados volantinos tenham ingresso livre na sede campesta da ATA. Será verdade ou então brincando?

**CORREIO**  
SABADO, 24 E DOMINGO, 25.10.1987

**Calçados de Calçados em**  
prontas em

tratar com...  
ne. Segu...  
das o b...  
nessa ep...  
tamente...  
melos...  
dos com...  
melos e...  
ção de...  
dam, p...  
dos co...  
propria...  
ção fei...  
melos...  
Ac...  
não se...  
cipulo...  
ximam...  
leito...  
disco...  
mant...  
que...  
pono...  
de F...  
Paul

A proliferação dos campeões fez com que a Associação Comercial e Industrial da Cidade decidisse par en-

deixar de cumprir seu papel para beneficiar Leone

deixar de cumprir seu papel para beneficiar Leone

A questão "LEONE" (Página 2)

UNIDADE NOVA UNIDADE

## REFRIGERANTES NOVA IGUAÇU S.A.

Rodovia Presidente Dutra, km 184.8 - Nova Iguaçu - RJ.  
Rua Armando Sales, 5 - Comendador Soares - PBX 767.5116.

O seu Fabricante de Coca-Cola, Fanta e Tai.

