

Desempregados farão passeata para reivindicar benefícios

favorecimentos pessoais. Para esse fim, será formada uma comissão encarregada de avaliar as condições pessoais dos desempregados, que também serão cadastrados.

A exemplo do que ocorreu em São Paulo, alguns setores do CCD são favoráveis a ações públicas que denunciem a situação dos desempregados e que serviram, ainda, para exercer uma forma de pressão no sentido de serem atendidas as suas reivindicações.

COMISSÃO PARA AGRICULTURA

Comissão partiu do atual titular da Coordenação de Comunicação da Prefeitura, professor Ednaldo de Carvalho, que, ao lado de Pedro José Carvalheiro, integra a cúpula. Já a coordenação da Comissão será integrada por Delcio de Castro, Ronaldo Rodrigues Guimarães, Ario Moreno e Radamés Vieira.

COMISSÃO PARA AGRICULTURA

Comissão partiu do atual titular da Coordenação de Comunicação da Prefeitura, professor Ednaldo de Carvalho, que, ao lado de Pedro José Carvalheiro, integra a cúpula. Já a coordenação da Comissão será integrada por Delcio de Castro, Ronaldo Rodrigues Guimarães, Ario Moreno e Radamés Vieira.

Membros do Diretório do PDT querem presidente "imaculado"

A disputa pela presidência do Diretório Municipal do Partido Democrático Trabalhista (PDT) aos poucos vai se definindo pela polarização em torno dos nomes de Manuel Messias Pantaleão, suplente de deputado estadual, irmão do vereador Ivete Pantaleão e vice-presidente da Companhia Estadual de Gás e o também na suplência de deputado e atual presidente da Companhia Estadual de Habitação (Cehab), Belarmino Alfredo.

Considerada o homem de confiança do Governador Leonel Brizola, em Nova Iguaçu, Belarmino Alfredo sempre viveu de grande conceito no Diretório do PDT, chegando

queixas de "comprometimento desmascarado" com a gestão desgastada e polêmica do ex-presidente Aníbal Mendes, o padre Aníbal. Além disso, adiantam alguns integrantes do Diretório, Manuel Pantaleão, durante os momentos mais críticos que antecederam o afastamento do padre Aníbal da presidência, era quem informava os "sem censura", a respeito de todos os desdobramentos da crise, enviando-lhes correspondências, atualizando-os sobre os acontecimentos. Na condição de Secretário do Partido, Belarmino é acusado de "omissão" quando se tratava de passá-lhes o que ele verdadeiro" ocorria naquele período.

Essas mesmas fontes adiantam que ele não é mais o homem de confiança de Brizola. O fato de que há cerca de um mês a professora Maria Clara foi excluída da direção do CREC é um exemplo bastante ilustrativo, conforme dizem, para provar que Belarmino Alfredo não conta com a simpatia necessária do governador. Enfim, pelo que

Câmara votará novamente pela destituição de Mauro Vasconcelos

Vinte e quatro horas após 29 vereadores terem votado a favor do afastamento definitivo de Mauro Vasconcelos (PDT) da Presidência da Câmara, a Comissão de Investigação e Processamento, que deu um parecer contrário ao parlamentar pedetista, conseguiu um equívoco na fase processual, deixando de convocar, por edital, toda a bancada da Câmara, originando a anulação daquela votação.

Considerada o homem de confiança do Governador Leonel Brizola, em Nova Iguaçu, Belarmino Alfredo sempre viveu de grande conceito no Diretório do PDT, chegando

investigação e Processamento com Mauro Marques (PDS) a presidência. A respeito das denúncias de que Mauro Vasconcelos, desde a sua posse, não apresentou em plenário os balancetes de receita e despesa da Câmara e de que não encaminhava um tempo hábil os pedidos de informação, a Comissão de Investigação e Processamento concluiu por considerá-las verdadeiras. Além disso, o parecer da Comissão recorda que, na Justiça, existem contra Mauro Vasconcelos, na área cível, nada menos do que duas dezenas, entre ações de despejos por falta de pagamento, execuções pelo não pagamento de notas promissórias letra de câmbio e aluguéis, além de uma busca e apreensão de veículo. No âmbito penal, além de dois processos de contravenção penal (...), existe um inquérito criminal pela prática de estelionato. O mesmo parecer recorda as agressões físicas perpetradas

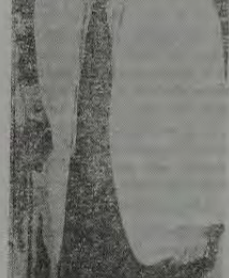

Mário Marques presidiu a Comissão que pediu a destituição de Mauro Vasconcelos

investigação e Processamento com Mauro Marques (PDS) a presidência. A respeito das denúncias de que Mauro Vasconcelos, desde a sua posse, não apresentou em plenário os balancetes de receita e despesa da Câmara e de que não encaminhava um tempo hábil os pedidos de informação, a Comissão de Investigação e Processamento concluiu por considerá-las verdadeiras. Além disso, o parecer da Comissão recorda que, na Justiça, existem contra Mauro Vasconcelos, na área cível, nada menos do que duas dezenas, entre ações de despejos por falta de pagamento, execuções pelo não pagamento de notas promissórias letra de câmbio e aluguéis, além de uma busca e apreensão de veículo. No âmbito penal, além de dois processos de contravenção penal (...), existe um inquérito criminal pela prática de estelionato. O mesmo parecer recorda as agressões físicas perpetradas

DELEGADOS DA CUT SE REÚNEM PARA DEBATER GREVE GERAL

Delegados em Nova Iguaçu da Central Única dos Trabalhadores (CUT) estarão reunidos neste sábado, 22 de outubro, no salão da Catedral de São João, no Centro, onde pretendem discutir "se existem condições efetivas e, em caso positivo, a maneira pela qual deve se dar a organização e mobilização", em relação a Greve Geral marcada para esta terça-feira, 25 de outubro.

Encontro Estadual de Negros vai denunciar discriminação

No próximo final de semana, 29 e 30 de outubro, será realizada em Nova Iguaçu — sábado, no ginásio do Colégio Monteiro Lobato, no Centro; e domingo, no Centro de Fortificação de Líderes, em Moqueim, a sempre de 9 às 18 horas o Encontro Estadual de Negros e Entidades Negras, que irá debater a problemática político-social-cultural enfrentada pela raça negra no Brasil e em outros países do mundo.

Encontro Estadual de Negros vai denunciar discriminação

todas as formas de ascensão, tendo em vista o preconceito". Na sociedade atual, o negro é encarado, segundo Jorge Damião, de uma forma preconceituosa, através de estereótipos. Em nosso meio, a imagem do negro, é a de uma pessoa que reside em favelas, só tem interesse pelo samba, não é responsável e não está preparado para desempenhar determinados cargos que exijam seriedade no âmbito funcional.

PDS elege presidente do Diretório e quatro querem a vice-presidência (Página 2)

em uma empresa: "No trabalho, se existem duas vagas e a ela se candidatar um negro e um branco, a preferência em geral recai sobre a pessoa de cor branca, mesmo se o negro demonstra maior cultura e conhecimento sobre a tarefa a ser desempenhada", afirmou Jorge Damião. As causas desse preconceito, segundo ele, se originam na História de nosso país, quando já na época colonial um negro era considerado servil e obediente, ou então se rebelava contra a violência e fugia, marginalizando-se de uma vez por todas".

AVOURA... a abertura do... de Voleibol... PRÓXIMA RODADA... meira divisão... domingo... FARMÁCIAS ETC... BIBUIDORA MARCONDES LTDA... OS JOHNSON & JOHNSON... FILIAL Rua Luiz Sobral, 613 Tel.: 767-4606... sméticos Ltda. Tel. 767-9497... correio da Lavoura... O seu Fabricante de Coca-Cola... Guarani... Tai...

## A cultura de N. Iguacu

Celso Martins

As preocupações do homem moderno são da natureza econômica. Tudo gira em torno do dinheiro, das finanças, das transações imobiliárias, dos lucros, das despesas, das receitas, dos salários, do rendimento da poupança... Não seria eu tão ingênuo que não reconhecesse a importância deste aspecto da vida humana, tanto no plano individual, como no contexto maior, da comunidade, do país e da Nação no mundo em que vivemos. Claro que o fator econômico comparece em nossa vida, toma parte do nosso dia-a-dia, merece atenção. Afinal, é daí que se obtém o pão nosso de cada dia, e cada dia menos nosso, infelizmente... No entanto, nem só de pão vive o homem. O homem não é apenas um número no computador dos cálculos da economia nacional, estadual ou municipal. O homem, se ele tem um estômago, que requer o pão, ele é também um cérebro e é de igual maneira uma coração. Assim sendo, entendendo que a cultura também deve ter seu lugar no viver humano.

Em boa hora eu me lembro de que, em Nova Iguaçu, eu vivi alguns instantes de manifestações culturais. Recordo (e com saudade) noites de arte autêntica quando, nas formaturas de seus alunos, inclusive de sua Escola Normal, o Colégio Leopoldo oferecia a seus discípulos, a seus pais e professores, instantes de enlevo sob a batuta do Maestro Bruno regendo páginas inesquecíveis da música clássica. Lembro (também com saudade) noites de arte autêntica quando, nos palcos da Arcádia Iguaçuana de Letras ou do Centro Espírita Fé, Esperança e Caridade, o Teatro Experimental Itália Fausta, o Teatro Espiritualista Leopoldo Machado e o Teatro dos Estudantes Iguaçuanos apresentavam peças teatrais com grande esmero e rara sensibilidade, de autores iguaçuanos e com atores desta terra também. Relembro (e ainda com saudade) os jogos florais no início da década dos 70. Vem-me à memória as crônicas do Anthonor Magalhães Amaral, os poemas de José Jambo da Costa, as pesquisas do Valdíck Pereira sobre a história deste Município, as declamações de alunas de diversas escolas de arte dramática desta cidade, o acordeon de Dona Tracema Baroni de Carvalho, as músicas de Ruy Afrânio Peixoto, enfim, tudo isto eu trago bem vivo no coração, de um tempo não muito distante quando Nova Iguaçu, cantada em prosa e verso como sendo a terra dos Irianjais, cultivava a arte, valorizava a cultura, levava em conta também o lado espiritual e sensível da criatura humana.

Adolescente sonhador, eu me sentia num outro mundo. Foi neste contexto que apreciei os livros de um Leopoldo Machado e a encenação de uma Elizabeth Perrone; as crônicas de um Cial Brito e a obra de um Altair Pimenta de Moraes; o trabalho artesanal do *Correio da Lavoura*, de texto catado, letra a letra, por equipe liderada pelo Luiz de Azeredo e Romana Torres, ali num prédio bem antigo, ao lado do Forum Itabaiana.

Ah, iria muito longe se prosseguisse nesta recordação. São reminiscências de um tempo ido, vivido e sofrido em Nova Iguaçu. Sofrido, sim, porque aqui chegando, do então Distrito Federal, exatamente em julho de 1947, com cinco anos incompletos, o primeiro cartão de visita que recebi foi a picada do mosquito transmissor da febre malária. E o impudismo, para mim, agora, a distância de 35 anos, também fez parte da cultura!

Possa então, pelo menos o movimento de trovas em Iguaçu, manter acesa uma luzinha de movimento cultural nesta cidade que, se não é a minha cidade natal, me é muito querida ao coração!

## Estudantes secundários querem reconstruir União Iguaçuana

No próximo sábado, 29 de outubro, a partir das 15 horas, será realizado no Colégio Leopoldo, no Centro, o I Encontro dos Estudantes de Nova Iguaçu, na ocasião será formada uma Comissão Provisória, que terá como objetivo principal examinar a luta pela reconstrução da União dos Estudantes Secundaristas (UES), até a realização do Congresso, quando será escolhida uma Diretoria através da mais ampla participação dos estudantes do município.

Neste encontro, para o qual estão convidados todos os alunos do 1º e 2º Graus, serão discutidas as propostas para o fortalecimento da entidade e sua reconstrução, onde nós

estudantes, trocamos idéias sobre o Movimento Secundarista e as deficiências do sistema de ensino. O documento de Convocação para o Encontro acentua que a participação de todos os estudantes é muito importante, pois além de trocarmos experiências discutiremos a situação de nossas escolas.

Assinado pela Comissão Provisória dos Estudantes Secundaristas, o documento assinala as seguintes reivindicações: «POR ELEIÇÕES DIRETAS PARA DIRETORES DAS ESCOLAS», «POR PASSAGENS GRATUITAS PARA OS ESTUDANTES» e «PELA MELHORIA DO ENSINO».

## PDS elege presidente do Diretório e 4 querem a vice-presidência

Luiz Carlos El-Huak de Medeiros, presidente do Diretório Municipal do PDS em Nova Iguaçu, anunciou hoje a eleição de seu suplente, o vereador José de Arca da Câmara Municipal, e quatro candidatos à vice-presidência. O suplente foi eleito por voto direto, enquanto os candidatos à vice-presidência foram eleitos por voto indireto, em sessão realizada na noite de ontem, 20, no salão de festas do PDS em Nova Iguaçu.

A eleição foi realizada em duas etapas. Na primeira, os membros do Diretório Municipal do PDS em Nova Iguaçu votaram para eleger o presidente e o suplente. José de Arca foi eleito presidente por 10 votos, e seu suplente, o vereador José de Arca, também por 10 votos.

## Comissão vai estudar atividades dos camelôs em Nova Iguaçu

Do encontro mantido nesta quarta-feira, entre o Prefeito Paulo Leone e representantes do Sindicato do Comércio Varejista de Nova Iguaçu, realizado na sede daquela entidade de classe, foi criada por sugestão do Executivo iguaçuano, uma Comissão Mista que tomou a seguinte denominação: «Comissão para Regulamentação do Comerciante Eventual e Ambulante (Camelô)». Ela será composta por representantes da Prefeitura e do comércio, os quais se encarregarão de realizar um estudo sobre as atividades dos camelôs.

**ESTUDO DETALHADO**  
Durante a reunião, que contou com a presença de cerca de 50 comerciantes, as lideranças do Sindicato

de Nova Iguaçu apresentaram imediatamente a presidência daquela autarquia partidária. **VICE-PRESIDÊNCIA**  
Além de nomear o suplente do presidente do PDS em Nova Iguaçu, o vereador José de Arca da Câmara Municipal, foram eleitos quatro candidatos à vice-presidência. São eles: o vereador Sebastião Corrêa (PDS), o ex-vereador Hélio Corrêa (PDS), o ex-vereador José de Arca (PDS) e o ex-vereador José de Arca (PDS).

O Diretório Municipal do PDS em Nova Iguaçu tem o prazo de 30 dias para articular suas preferências e eleger o novo vice-presidente contados da data em que se eleger o presidente. Dos cinco vereadores que apóiam a candidatura de José de Arca à Câmara, só três são membros do Diretório: Mauro Miguel, José Guilherme e José de Aquino Ramos, o Vão.

do Comércio Varejista reivindicaram ao governo municipal «especial atenção para com o problema dos ambulantes que, a cada dia, ganham mais espaço com seus tabuleiros e barraquinhas nas ruas da cidade».

A Comissão, que fará um estudo detalhado a respeito do problema, será composta pelos comerciantes Hermes Bassalo Antunes, Assis Vieira Fernandes, Aldemar Rosalém e Emilio Campos Lopes. Segundo informações da Coordenação de Comunicação da Prefeitura, o Prefeito Paulo Leone vai indicar posteriormente os integrantes que representarão a municipalidade.

### EDITAL — CONVOCAÇÃO

A Associação de Moradores do Conjunto da CEHAB do Km 32 da antiga Rio-São Paulo, registrada sob o nº 1.195, convoca os seus associados e moradores em geral para Assembleia Geral Extraordinária, que se realizará no dia 30 de outubro de 1983, às 15:00 horas, no galpão: Av. B, Casa Rosada, para Prestação de Contas, Prestação das Reivindicações e Assuntos Gerais.

(a) Fraga Jr. — Presidente

## CÂMARA VOTARÁ NOVAMENTE PELA DESTITUIÇÃO DE M. VASCONCELOS

Mauro Vasconcelos foi votado para o cargo de suplente de Deputado Federal José da Silva Vasconcelos, a quem substituirá na Câmara Municipal de Nova Iguaçu durante sua ausência.

Vasconcelos, no momento da destituição, não do Deputado Federal José da Silva Vasconcelos, a quem substituirá na Câmara Municipal de Nova Iguaçu durante sua ausência.

## PREFEITURA CRIA COMISSÃO PARA DESENVOLVER AGRICULTURA

Com o objetivo de desenvolver o trabalho de conscientização comunitária, a partir da participação popular, a Comissão Extraordinária para o Desenvolvimento Social e Rural Integrado (Pólo Nova Iguaçu) pretende, ainda, estudar formas para que sejam organizadas hortas nas escolas da rede municipal cujos produtos serão acesados à própria merenda escolar. A produção colhida

nas áreas dos terrenos públicos — os quais serão cedidos aos trabalhadores locais — por outro lado, será distribuída aos membros da comunidade econômica da cidade. A comissão também que, a longo prazo, poderá visar a exportação de produtos para o comércio. Se isso ocorrer, essa excedente será comercializada a preços de custo com a comunidade e a renda revertida a benefício financeiro da Comissão.

## A.D.P. Construção e Planejamento Imobiliário

CGC 30.865.331/0001-55  
ATA DA ASSEMBLÉIA GERAL EXTRAORDINÁRIA REALIZADA EM 12 DE SETEMBRO DE 1983 LAVRADA EM FORMA DE SUMÁRIO.

- 1. DATA-HORA LOCAL DA ASSEMBLÉIA:**  
Dia 12 de setembro de 1983, às 16:00 horas, na sede da empresa «ADP S.A. CONSTRUÇÃO E PLANEJAMENTO IMOBILIÁRIO» na rua Dr. Tobias nº 176, na cidade de Nova Iguaçu, Estado do Rio de Janeiro.
- 2. ACIONISTAS PRESENTES:**  
Os acionistas da Empresa, representando a totalidade do capital social, conforme se verifica das assinaturas do Livro de Presença de Acionistas.
- 3. PRESIDENTE E SECRETÁRIO DA ASSEMBLÉIA:**  
Presidente: Luiz Carlos El-Huak de Medeiros, Secretário: Paula Gonçalves Ferreira.
- 4. ANÚNCIOS:**  
Foi dispensada a publicação de anúncios e editais de convocação, em razão de contar o convênio com a presença da totalidade dos acionistas e de ser do conhecimento dos mesmos a ordem do dia.
- 5. DELIBERAÇÕES TOMADAS PELA UNANIMIDADE DOS ACIONISTAS PRESENTES NA ASSEMBLÉIA:**
  - a) Renúncia do Diretor Comercial, sr. PAULO GOMES CALVES FERREIRA, sendo acolhida pelos acionistas presentes, que agradeceram ao renunciante a colaboração prestada à Empresa.
  - b) Ratificar a renúncia do Diretor Comercial anterior ao mandato do sr. Paulo Gonçalves Ferreira, cujo cargo foi ocupado pelo sr. RAYMUNDO MENEZES FERREIRA.
  - c) Eleição, para ocupar o cargo de Diretor Comercial, do sr. LUIZ FERNANDO BARONI DE CARVALHO, brasileiro, casado, publicitário, residente à rua Salgado Filho nº 100, apartamento 202 na cidade de N. Iguaçu - RJ, portador da carteira de identidade nº 870.823 (DFP-RJ) e CIC - MF nº 212.376.547-34, para o período de 12 meses de continuidade ao mandato do renunciante, sendo seus honorários fixados nas mesmas bases que o do Diretor anterior e sua posse consignada por termo lavrado em livro próprio, na forma da Lei e dos Estatutos.
  - d) Nova composição acionária da Empresa que passa a ser: Do capital social, LUIZ CARLOS EL-HUAK DE MEDEIROS possui 50% (cinquenta por cento) e LUIZ FERNANDO BARONI DE CARVALHO possui 50% (cinquenta por cento), representado por ações ordinárias nominativas e preferenciais ao portador.
  - e) Nada mais havendo a tratar, foi a presente ata lavrada e depois de lida e assinada em livro próprio, foi extraída esta cópia, que atesta ser cópia fiel do original. Luiz Carlos El-Huak de Medeiros — Diretor Presidente, Nova Iguaçu (RJ), 12 de setembro de 1983.
  - f) Relação dos Presentes:  
Luiz Carlos El-Huak de Medeiros  
Paula Gonçalves Ferreira  
Raymundo Menezes Ferreira  
Evauberta Jacoloni Malletiros  
Luiz Fernando Baroni de Carvalho

Luiz Carlos El-Huak de Medeiros  
Presidente

## A. S. Duarte Ltda. Grande Promoção

### Financiamento em 24 meses ou em 4 pagamentos mensais sem juros

Azulejos, pisos e material de construção em geral

Av. Gov. Amaral Peixoto, 715/729 - Tels.: 767-7868 e 767-7872

Resolução e o seg...  
COLÉGIOS MILITARES  
MALUFAGEM  
O SINISTRO

CORREIO DA LAVOURA  
EDITADO A 21 DE MARÇO DE 1983  
DIRETOR: LUIZ CARLOS EL-HUAK DE MEDEIROS  
EDITORA: LUIZA LAMBERTI, 91 - TEL.: 767-7872  
EDITORA-CHEFE: BERNARDO MULLER DE AZEVEDO  
CORRESPONDENTES: AUREANO MACHADO, ANTONIO CARLOS FERREIRA, PAULO GOMES CALVES FERREIRA, RAYMUNDO MENEZES FERREIRA, EVAUBERTA JACOLINI MALLETIROS, LUIZ FERNANDO BARONI DE CARVALHO  
AG BOLDRINK



# negócio é o seguinte:

Arthur Cantalice

## GOLPISMO

Voltraram a circular notícias acerca de um movimento golpista para a derrubada do Prefeito de Nova Iguaçu. Nuns dizem que teriam havido reuniões com o objetivo de combater as medidas a serem tomadas como por exemplo, uma Ação Popular junto ao Poder Judiciário. Outros falam em "impedimento" através da Câmara Municipal. Ninguém fala claramente, a não ser o Vereador Mauro Miguel, líder do PDS, que, na quinta-feira, de manhã, em entrevista ao programa Linha Direta, da Rádio Solimões, desmentiu categoricamente que o empresário Luís Carlos Batista, mais conhecido pelo codinome **Carlinhos da Tinguá**, esteja tramando a queda do Prefeito Paulo Leone. O referido empresário, que foi o "homem forte" da campanha eleitoral do ex-Prefeito Ruy de Queiroz, agora é o presidente do Diretorio Municipal do PDS. Portanto, de acordo com a informação prestada pelo Vereador Mauro Miguel, o **Carlinhos da Tinguá** não é golpista. Espero que os golpistas informem à imprensa sobre os motivos alegados para os planos de derrubada do Prefeito. Por acaso vão alegar que Paulo Leone está fazendo uma administração inferior às anteriores? Se vão alegar isso, não estão com a razão. Por mais falhas que a administração do atual Prefeito possa apresentar, ainda assim os pontos positivos estão muito acima daquilo que se viu num passado recente ou remoto, pois nunca é demais lembrar que, recentemente, Nova Iguaçu teve governante que deixou a Prefeitura com o pagamento do funcionalismo em atraso e com suas repartições em estado de petição de miséria. Mais remotamente, Nova Iguaçu teve até Prefeito que mandou demolir a sede da Prefeitura. Apesar de todas as suas falhas, apesar de todas as sabotagens que tem enfrentado, o Prefeito Paulo Leone, inequivocamente, tem trabalhado com ardor. Ser Prefeito de Nova Iguaçu, como de tantos outros municípios deste País subdesenvolvido e assolado pela miséria, não é uma tarefa simples. E não é com golpismo que são resolvidos os problemas do povo.

## NOVO SUPERMERCADO

Sabado passado fui ao Supermercado Rainha, que tinha sido inaugurado na véspera. Peguei o carrinho, dei umas voltas pelo salão, recolhi mercadorias no valor de cerca de Cr\$ 12 mil. Na hora de pagar, vi um pequeno cartaz na parede com o aviso de que o Supermercado Rainha aceita cheque verde ou ouro. Meu cheque não é verde nem é ouro. É um cheque comum, daquele tipo que o sujeito chega no quichê e recebe a grana porque tem fundos. Perdi quase uma hora (ou mais) escolhendo mercadorias no Rainha, mas não pude pagar e, consequentemente, tive que ir pro Sendão, onde comprei as mesmas coisas que já comprei no Rainha e paguei os 12 mil e poucos cruzeiros com o meu cheque comum. Sugiro aos donos do Supermercado Rainha que, de 15 em 15 minutos, anunciem pelo alto falante: "Se o prezado cliente não tem cheque verde ou ouro, não perca seu tempo porque aqui não aceitamos cheque comum". Pra esquecer as chateações causadas pelo Rainha, na do Sendão e fui tomar um bom caldo verde na Casa da Pantera. Lá também aceitaram cheque comum, mas quem pagou o caldo verde e as cervejas foi o Frederico Fernandes Pereira, que estava mais falan-

te do que nunca. Moral da história: o Rainha perdeu um freguês que paga muito cheque quente.

## COLÉGIOS MILITARES

Outro dia saiu nos jornais a notícia de que foram abertas as inscrições para o concurso de admissão aos colégios militares do Rio, Distrito Federal, Recife, Belo Horizonte, Fortaleza, Porto Alegre, Salvador, Manaus e Curitiba. Mas só podem ser inscritos filhos de oficiais de militares e filhos de professores do Magisterio do Exército. Foi aluno do Colégio Militar do Rio. Por ser órfão de militar, não pagava nada, tinha casa e comida de graça, além de ganhar uniformes, inclusive cuecas e camisas, e mais os livros e cadernos. Uma boa mordomia, só pelo fato de ser órfão de militar. Mas naquela época, mesmo em plena ditadura do Estado Novo, ao lado dos privilegiados filhos e órfãos de militares, estudavam filhos de paisanos. O Jardel Filho, cujos pais eram do teatro de revista (a mãe dele era a estrela do elenco e o pai era o empresário), foi meu contemporâneo no Colégio Militar. Assim como o Jardel, existiam muitos outros filhos de paisanos. Mas, hoje em dia, pelo jeito, em vez de "abertura democrática", nos colégios militares está funcionando a "fechadura".

## MALUFAGEM

Salim Maluf continua fazendo suas maluagens. Eleito Deputado Federal, o lugar que ele menos frequenta é justamente a Câmara dos Deputados. Esta semana, enquanto lá em Brasília estavam concentradas todas as atenções da política nacional por causa da votação do 2045, Salim Maluf viajou para Belo Horizonte, onde ficou três dias malufando. Ouvindo sobre a decretação do "Estado de Emergência", Salim Maluf respondeu estar inteiramente de acordo com a medida. Ele disse que estranhos invadiriam a Câmara. Além, um homem tido como sério e respeitável, o ex-Deputado e ex-Ministro Afonso Arinos, também falou que as galerias da Câmara dos Deputados foram invadidas. Vejam só. Quando gente do povo vai em massa à Câmara, um tipo como Salim Maluf e um aristocrata como Afonso Arinos classificam o ato de invasão. Quando representantes de grupos econômicos vão lá pressionar a favor (ou contra) determinados projetos, em vez de serem chamados de invasores, são classificados como "evitantes" ou como "suaves integrantes de um lobby".

## O SINISTRO

Armando Falcão, o sinistro ex-Ministro da Justiça, foi visto muito sorridente na recepção ao vice-presidente da República, Aureliano Chaves. Dizem que o ministro personagem está fazendo média na esperança de se der Aureliano na cabeça, voltar a ser Ministro da Justiça. No Ceará, Armando Falcão é conhecido como "snapiста" porque ganhou, segundo os cearenses que sabem das coisas, muitas eleições no mapa. Quer dizer, ele perdeu as urnas e depois ganhava no mapa. Até que um dia a sua derrota as urnas foi tão grande que não houve "snapiismo" que desse jeito. Radicado no Rio, o sinistro Armando Falcão agora é um eterno candidato a sair do mercado ostracismo a que foi relegado.

# NOSSA DIOCESE

## Assembléia Diocesana em N. Iguaçu

Desde 1968 a Diocese de Nova Iguaçu conhece encontros de planejamento pastoral. Representantes das paróquias e das associações, das comunidades religiosas e do clero reúnem-se durante três dias, para refletirem e rezarem, para fazerem uma revisão dos trabalhos feitos e planejarem as atividades pastorais do ano seguinte. Fruto desses encontros foram diversos cadernos pastorais que tiveram sua importância e ainda hoje testemunham o esforço de nossa diocese para ser uma Igreja viva que assume realizar na Baixada Fluminense a missão salvífica de Jesus Cristo.

Os encontros pastorais passaram por uma evolução. Primeiro melhoraram de representatividade. De ano para ano crescia o envolvimento das comunidades e dos movimentos.

Aos poucos os encontros transformaram-se em assembleias diocesanas extraordinárias, mais bem preparadas, mais bem executadas, mais envolventes.

A nossa próxima assembleia será realizada de 12 a 15 de novembro próximo. Desde o início se teve a preocupação de começar a conscientização através das assembleias comunitárias, algumas dezenas em nossa diocese. Depois vieram as assembleias paroquiais. Em nível mais elevado as assembleias regionais que serão completadas e desenvolvidas na assembleia Diocesana.

Segundo nossas previsões deverão participar da assembleia cerca de quatrocentos representantes das comunidades e dos movimentos. Serão pessoas que cresceram com a preparação, desta as assembleias comunitárias. Estão aptas para trazerem uma contribuição válida. Estão aptas a fazerem uma reflexão e a tomarem decisões que permitam a elaboração de um plano pastoral para os próximos anos.

O novo nestas assembleias, que se tor-

nam realidade em várias dioceses, é o clima de participação e de comunhão, como decorrência de uma Igreja que, sobretudo a partir do Vaticano II, se sente como Povo de Deus, Povo messiânico, Povo sacerdotal, Povo da Aliança. Sem diminuir em nada o que é essencial e irrevogável na missão do bispo e do padre na Igreja, a participação do Povo de Deus não só na execução mas também nas decisões que dizem respeito à Pastoral e à vida pluriforme de uma diocese do Vaticano II, só pode ser um valor profundo e extraordinário para o bem de toda a Igreja e também para uma inserção mais profunda da Igreja na realidade do mundo de hoje.

A assembleia diocesana quer ser uma conscientização, humilde mas empolgante, de todo o espírito eclesial que assumiu delimitação mais clara no Concílio e nas grandes assembleias latino-americanas de Medellín e de Puebla.

Olhando os resultados das assembleias comunitárias, paroquiais e regionais, também das assembleias de organizações e movimentos de nossa diocese — tudo bem organizado e bem executado, em espírito de Fé e de comunhão eclesial —, tenho certeza de que a Assembleia Diocesana trará um aprofundamento e um engajamento de grande importância para os anos próximos.

Acontecimento eclesial, a Assembleia nos coloca também diante de uma realidade indissociável: precisamos rezar para que o Espírito Santo nos ilumine a inteligência, nos aqueça o coração e nos dê mãos ágeis para darmos nossa contribuição humilde e sincera à construção do Reino de Deus em nossa querida e sofrida Baixada Fluminense. Assembleia Diocesana, como acontecimento eclesial, é expressão da Fé e crescimento da Fé.

## PERGUNTE AO BISPO

As perguntas que lhe fizeram os jovens de Cruzeiro do Sul, Dom Adriano continua dando resposta.

14 — Nos fale sobre a Diocese de Nova Iguaçu, dificuldades e esperanças.

— Dom Adriano: Como Igreja encarada, a diocese de Nova Iguaçu vive em função do mistério da salvação de um lado e do outro lado em função do sofrimento do Povo de Deus. Quer dizer, as dificuldades e esperanças da Diocese de Nova Iguaçu. Somente que a diocese, como Igreja, traz para dentro das dificuldades e das esperanças uma mensagem que quer ser a mensagem pascal de Jesus Cristo, nosso único salvador. Em Jesus Cristo, que sofreu e morreu na Cruz mas ressuscitou, encontramos os impulsos que nos ajudam a compreender os sentimentos, as dificuldades, as cruzes, mas também nos ajudam a lutar com auxílio do Espírito Santo para realizar as nossas esperanças de felicidade.

Dizer isto não parece difícil. Mas difícil é realizar alguma coisa deste projeto simpático e necessário na Baixada Fluminense.

Mas que dificuldades existem? Em primeiro lugar o abandono do nosso Povo, o que aliás é comum às camadas populares em todo o nosso País. Como o Povo da Baixada é um Povo simples, humilde — verdadeiramente Povo —, se ignorado pelas elites do poder. Aqui recebemos até agora apenas migalhas mais ou menos eleitorais, em vésperas de eleição. Um Povo excelente, trabalhador, pacífico, ordeiro não consegue sensibilizar as elites dominantes. Para a Igreja é importante partir desta situação concreta, para assumir seu papel conscientizador que se baseia na Fé, na dignidade dos filhos de

Deus, na mensagem salvífica de Jesus Cristo. É um trabalho árduo, sujeito a toda espécie de interpretações erradas, conflitante com as elites tradicionais.

A conscientização, encontrando terra do Povo, faz o Povo crescer no conhecimento de sua potencialidade, de sua dignidade, do seu valor; faz o Povo crescer no espírito de solidariedade e de luta solidária; faz o Povo lutar pela participação no processo social, deixando de ser objeto para tornar-se, como é a vontade de Deus, sujeito de sua história.

Aprofundando esta colocação, é fácil descobrir que um dos maiores desafios de nosso trabalho está na formação de agentes de Pastoral, padres, religiosos e leigos, que em espírito de serviço aos irmãos, possam multiplicar os focos de irradiação evangélica.

## MOSAICO

No sábado passado, dia 15 o bispo diocesano participou por cerca de duas horas, do Conselho que os dirigentes do Movimento de Cursos de Cristandade organizou, como sempre, em nosso Lar. Estavam presentes cerca de 80 dirigentes que depois da exposição de Dom Adriano sobre a "dimensão fraterna da Pastoral", fizeram muitas perguntas concretas e interessantes. A direção espiritual do Conselho estava confiada ao Pe. Cláudio que fez palestras profundas e instrutivas sobre a Bíblia Sagrada, de modo particular sobre Moisés, no Antigo Testamento, e sobre Jesus Cristo, no Novo Testamento. Neste sábado um Grupo de Trabalho da diocese se ocupará com o problema do menor abandonado em nossa área. Neste domingo o bispo diocesano celebrará a S. Missa na paróquia de S. Francisco de Querimados (às 07h30), no Lote XV (às 10h30) e às 19h00 em Mesquita, todas com Crisnia. As 16h00 fará uma visita à comunidade de Bela Vista, na paróquia de Morro Agudo.

# CORREIO DA LAVOURA

JORNAL FUNDADO A 22 DE MARÇO DE 1917 POR SILVINO DE AZEREDO

REDAÇÃO E OFICINA: R. LUIZA LAMBERT, 91 — TEL.: 767-2725

EDITOR-CHEFE

ROBINSON BELEM DE AZEREDO

COLABORADORES: ADEMAR MOSCOSO, ARTHUR CANTALICE, JOSÉ EMILIO POL MIGUEL E MANOEL FRANCO

DISTRIBUIÇÃO: GERSON BELEM DE AZEREDO

AGUARDEM  
**BOLDRINK'S - Bar e Pizzaria**  
 Rua Frutuoso Rangel

UM NOVO PONTO DE ENCONTRO

COM AMPLO ESTACIONAMENTO

CONVOCAÇÃO  
 Duarte Ltda.  
 Financiamento em 24 meses  
 4 pagamentos mensais sem juros  
 e material de construção  
 757-729. Tel. 757-729



## Indicador Médico

HOSPITAIS — CLÍNICAS — MÉDICOS — DENTISTAS — SERVIÇO

### Allanice Couto Mattos

PSICOLOGA DE CRIANÇAS E ADULTOS  
CONSULTÓRIO: Rua Barão de Tingüá, 633, N. Iguçu  
(Atrás da Casa de Saúde Nossa Senhora de Fátima)  
HORARIO: 2ª, 4ª e 6ª-Feira, de 09 às 19 horas  
CONSULTA COM HORA MARCADA  
TELEFONES 767-0133 E 767-6240  
RESIDENCIA: 767-7041

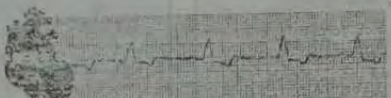

### DR. EDISON MATTOS

(Pós-Graduado em Cardiologia pela PUC)  
**DOENÇAS DO CORAÇÃO E VASOS**  
CHECK-UP \* ELETROCARDIOGRAFIA DINÂMICA  
Consultório: Rua Barão de Tingüá, 633  
2ª, 4ª e 6ª-feira, das 9 às 19 h  
TELEFONES 767-0133  
Residência

### DRA. ROSA MARIA FACURI RAPHAEL (PSICÓLOGA)

PSICODIAGNÓSTICO E PSICOTERAPIA  
ORIENTAÇÃO DE GESTANTES E TERAPIA DE CASAIS  
Hora marcada pelo tel. 767-6382 — de 2ª a 6ª-Feira  
das 13 às 20 horas  
Convênios: BANCO DO BRASIL, CABERJ E PATRONAL

### DR. LUCIANO N RAMALHO JR.

Clínica de Olhos

DIARIAMENTE, DAS 2 A 6ª FEIRA,  
DAS 9 AS 12 E DAS 15 AS 18 HS.

Rua Otávio Tarquino, 59 — sala 292 —  
Edifício Tanca — Tel. 767-7521

— Nova Iguaçu - RJ —

### PNEUMOLOGIA (Doenças do Pulmão)

DR. JORGE TOGI

3a. e 5a. — Horário marcar pelo tel. 767-0333

#### FONOAUDIÓLOGA

THEREZINHA HERMIDA PINHEIRO

Consultas: 2a. e 5a.-feira, das 13 às 19 horas

Convênio c/ Ministério da Aeronáutica

#### PSICÓLOGA

CONCEIÇÃO CORREA DAS CHAGAS  
Quarta e sexta — das 13 às 18 horas

Av. Marechal Floriano Peixoto, 2.190 — Sala 508  
Tel. 767-0396

DRA. ROSÂNGELA FACADIO DA SILVA  
— Neurologista —  
Horário 4a. feira, das 13,30 às 16 hs.

CLÍNICA E CIRURGIA DOS OLHOS  
CIRURGIA OCULAR — FAÇEMULSIFICAÇÃO  
CIRURGIA DA CATARATA COM IMPLANTE  
INTRA OCULAR

### DR. AFONSO FATOR ELLI

Rua Gal. Rocca, 778 — Salas 806/9  
Tels. 268-2841 e 268-5777 — Tijuca-RJ  
(Atendimento com hora marcada)

### DR. ALBERTO ERASMI PILOTO

GINECOLOGIA E CITOPATOLOGIA  
PREVENÇÃO DO CANCER.

Tratamento das Doenças do Aparelho Genital  
Feminino

Atendimento com hora marcada. Diariamente, das 15  
às 19 horas

Rua Onix n.º 7, Sobrado — Mesquita  
Telefones: 796-1246 e 767-1158

### SHEILA MARIA MARINHO PEREIRA

(CIRURGIA DENTISTA)

CONSULTÓRIO — Rua Otávio Tarquino, 74 - Apt.º 601

Edifício Mercanbank  
Hora marcada — Tel. 767-3980

## 25 anos

- TRADIÇÃO E QUALIDADE ABSOLUTA EM:  
SCHOLL COSMETIC PEDICURE
- Artigos dentários, médicos, cirúrgicos, ortopédicos e similares  
Botas e palmilhas p/ pés planos — Cadeiras de rodas e muletas  
Cintas esp. para p/ operados e beleza  
Mel puro da fazenda

### DENTAL CIRÚRGICA NOVA ESPERANÇA LTDA.

Av. Mal Floriano Peixoto, 2.166 — N. Iguaçu-RJ  
Tel.: 767-7746 — FAX 6206

### Ouvidos Nariz Garganta

CLINICA DE OTORRINO DE NOVA IGUAÇU

Tel.: 768-0313

DRS. AVELINO OTTONI  
CARLOS RAMOS  
DONALDO PELASSO  
PEPPE SANTTY

Horário: 2ª a 6ª das 9,00 às 19,30h  
Sáb.: 9,00 às 12,00 h  
Rua Bernardino Mello, 2429

Convênios: UNIMED, PATRONAL, GOLDEN CROSS,  
BANCO DO BRASIL, PETROBRAS, TELERJ,  
CABERJ, BNH, FUNCEF, BEMGE, ARSA, EMBRATEL



### UNIMED NOVA IGUAÇU

SISTEMA NACIONAL DE SAÚDE

— Assistência Médica em Consultório particular  
— Consultas Coletivas e Individuais  
— Exames e Internações  
RUA CORONEL FRANCISCO SOARES 46 - SALA 112  
TEL.: 767-0263

### Dr. João Luiz A. Figueiredo

Cirurgia Pediátrica

Especialista em Cirurgia Pediátrica pela  
Sociedade Brasileira de Cirurgia Pediátrica  
Professor do Curso de Cirurgia Pediátrica  
da Escola Médica de Pós-Graduação  
Carlos Chagas

CONSULTÓRIO: Av. Marechal Floriano Peixoto 2190,  
s/ 508 - Nova Iguaçu - ao lado da galeria Veplan

TELEFONE: 767-0396 — HORA MARCADA

### Dr. Pepe Santty

Clínica de Ouvido, Nariz e Garganta

(ENDOSCOPIA PERORAL)

Testes de Audição em Adultos e Crianças  
CONVÊNIO: TELERJ — PATRONAL — UNIMED  
BANCO DO BRASIL

Horário: de 2ª a 5ª, das 16 às 20 h  
nos sábados, das 9 às 12 h.

Endereço: Rua Bernardino Mello, n.º 2429  
tel. 768-0313 — res. 767-8699



### Serviço Odontológico Especializado

DR. IVAN FONSECA

ESPECIALIDADES ODONTOLÓGICAS

CRO/RJ — N.º 24

CGC N.º 2311537/001

CFO N.º 37

DIARIAMENTE, DAS 8 AS 19 HORAS — RUA NELSON RAMOS, 721 —

TEL.: 767-4674 e 767-9947 — N. VA IGUAÇU — ESTADO DO RIO

- CURFA
- MONTEPIO DA FAMÍLIA
- PATRONAL INPS
- FATIMA EMPRESARIAL
- INCRA
- UNIMED
- RIO CLÍNICAS

### CONSIST - CONTABILIDADE E SISTEMA LTDA

ASSESSORAMENTO - CONTABILIDADE  
CONSULTORIA - QUESTÕES FISCAIS  
ESPECIALIZADA EM:

- Imposto de Renda sobre atividades imobiliárias de Pessoas Físicas.
- Contabilidade de Empresas de Compra e Venda, Incorporação, Lotamentos e construção de Imóveis.
- Sociedade em conta de Participação nas Operações Imobiliárias.
- Contabilidade de Empresas Construtoras de Obras por Empreitada e Administração.

Diretores responsáveis:  
**MAURO REGO e JOSÉ SIMÕES (JERRE)**  
Rua Bernardino de Melo, n.º 1839, S/25 e 27 — Centro  
Nova Iguaçu — RJ — Tel.: 767-0413

### CIRURGIA PLÁSTICA CIRURGIA ESTÉTICA & REPARADORA

Dr. JOSÉ MARIA DE AZEVEDO

Rua Francisca Melo, 74 — Nova Iguaçu, RJ — Tel.: 767-7543

TERÇA-FEIRA E QUINTA-FEIRA,  
DAS 17:00 AS 19:00 HORAS.

Carreirista  
Avaliação de desempenho de servidores  
O Estado do Rio de Janeiro tem iniciado um processo de avaliação de desempenho de seus servidores públicos. O processo será conduzido pelo Conselho de Administração do Estado, sob a coordenação do Secretário de Administração. A avaliação será feita em dois níveis: o primeiro, para os servidores de nível médio, e o segundo, para os de nível superior. O objetivo é identificar os pontos fortes e fracos de cada servidor e, com base nisso, estabelecer um plano de desenvolvimento pessoal e profissional. A avaliação será feita de forma anônima e confidencial, e os resultados serão utilizados apenas para fins de melhoria de desempenho.

GRUPO JOVENI PROMOVE AI NA IGREJA D  
Promovido pela  
vem, será realizado  
maço. 2ª de setembro  
das 12 horas em  
realização no salão  
da Igreja Sagrada  
Joaquim de Almeida. O  
evento será transmitido  
depois da celebração da  
missa para o  
a grade e sustenta  
tudo por meio.

Gilberto Silva  
Junior  
Das 25 de setembro  
comando o o  
sua empresa. José  
Diniz Borges de  
Melo, filho de  
Alta Valéria S.

REMAR TRANSPORTES E TURISMO LIMITADA  
VALGAS TURISMO E TRANSPORTES LTDA  
REMAR TRANSPORTES E TURISMO  
Indústria e Comércio de Turismo e Transportes  
Rua da Saúde, 100 — Km 19 — Rodovia Presidente Dutra — RJ  
Tel.: 767-2510 e 767-4577  
NOVA IGUAÇU — ESTADO DO RIO DE JANEIRO

CGM  
CURSO DE CONTABILIDADE  
Rua Bernardino de Melo, n.º 1839, S/25 e 27 — Centro  
Nova Iguaçu — RJ — Tel.: 767-0413

Médico  
SERVIÇO

DRA. ROSA MARIA  
FACURI RAPHAN  
PSICOPEDAGOGA

DR. LUCIANO N. RAMAGLIA  
Clínica de Otorrinolaringologia

Dr. Nylson Nogueira  
CIRURGIÃO DENTISTA

Dr. João Luiz A. Figueiredo  
Cirurgião Pediatra

Dr. Pepe Santos  
Clínica de Otorrinolaringologia

CONSIST - CONFIDENCIAL  
ASSESSORIA - CONSULTORIA - GESTÃO



Seguindo o caminho  
sem medo  
de amigos  
para não  
sem ele  
dist

### Entrevista

PAULO DOMINGOS DA SILVA

Vamos parar e pensar na realidade que vivemos... O Nordeste, seca e fome, são realidades que existiram desde os tempos do Império...

Hoje se fala em reformas agrária. Não devemos falar e agir para ela, assim como já devia ter sido feito... Não me digam que a crise é mundial, pois eu digo que a violência e a ignorância é que são mundiais...

### MORADORES DO PARQUE FLORA QUEREM SUPLETIVO NOTURNO

Os integrantes da Associação de Moradores do Parque Flora, Ambai e Jardim Ocidental, com o apoio de pais de alunos e a participação da Diretora do CREC...

Atualmente, a Escola Estadual Dom Walmor abriga cerca de 1.200 crianças, matriculadas no 1º Grau... José Bertoldo Brandão lembrou, ainda, que os alunos que terminam o 1º Grau ficam sem estudar...

### SESC PROMOVERÁ ATIVIDADES NA SEMANA NACIONAL DO LIVRO

Em comemoração à Semana Nacional do Livro e da Biblioteca, o Serviço Social do Comércio (Sesc) de Nova Iguaçu vai promover o lançamento de dois livros...

A Semana Nacional do Livro terá a seguinte programação: segunda-feira, 24 de outubro, às 19 horas: lançamento do livro Casulo das Águas...

Terça-feira, 25 de outubro, às 10 horas: Lançamento do livro infantil A Dança da Pavão... quinta-feira, às 18 horas: palestra sobre a Interacção Escola-Biblioteca...

### A festa do Nicanor

Ney Aiberto

Recentemente, Nicanor Gonçalves Pereira entregou os prêmios do Festival de Trovas, cujo tema falava de Gente, Nicanor efetivamente, sabe organizar festas...

Para coroar um festival de trovas — que falava de gente — nada melhor do que reunir a massa gente iguaçuana e iguaçuense... Para participar do festival — tema: Gente — entrei nos seguintes e ridículas trovas ou melhor, trovoadas:

- HOMO SAPIENS**  
O macaco, certo dia, andou de pés, livremente. Mas perdeu toda a alegria. Descobriu que virou gente.
- INICIATIVA PRIVADA**  
Comida mal temperada, A barriga logo sente. E se a porta está trancada, Resposta certa: "Tem gente".
- STATUS**  
Pensa a caviara, na cama, Num buraco diferente: — Filha de peixe, uma ova! Quero voltar a ser gente.
- PRO-LIXO**  
Nosso lixo tem de fato, Um odor imperceptível. Tem gente virando rato, Tem rato virando gente!

### EDITAL PARA CONHECIMENTO DE TERCEIROS, com o prazo de 20 (vinte) dias, na forma abaixo:

O Doutor FRANCISCO JOSE DE AZEVEDO, M.M. Juiz de Direito da 1ª Vara Cível da Comarca de Nova Iguaçu, Estado do Rio de Janeiro, por nomeação e, em exercício na forma da Lei, etc...

F A Z S A B E R, a terceiros e possíveis interessados que por este Juízo e Cartório do 3º Ofício, do Escrivão que este subscreve, se processam os autos de desapropriação na qual figuram como expropriante REDE FERROVIÁRIA FEDERAL S.A. e como expropriada a SOCIEDADE ANÔNIMA MERCANTIL IMOBILIÁRIA referente a uma área de terra com 6.264,00m², situada entre Campos Elísios e Ambai, nesta cidade, tendo as partes posicionando um acordo...

FRANCISCO JOSÉ DE AZEVEDO — Juiz de Direito

**E. Medeiros Flores**  
COROAS, CESTAS E ORNAMENTAÇÕES DE IGREJA ETC.  
ENTREGA A DOMICILIO  
AV. MARECHAL FLORIANO PEIXOTO, 2264 — TEL. 767-7507 — CENTRO — NOVA IGUAÇU — ESTADO DO RIO DE JANEIRO

**Motel Beverly Hills**  
AVENIDA GUADALAJARA, 2920 (Próximo ao Rodoviário) NOVA IGUAÇU  
Apartamentos com:  
\* TV A CORES  
\* AR REFRIGERADO  
\* CINE PRIVE  
Suites com:  
\* TV A CORES  
\* AR REFRIGERADO  
\* CINE PRIVE  
\* PISCINA E SAUNA  
\* GARAGE INDIVIDUAL

**IMOBIL Empreendimentos Ltda.**  
Av. Mal. Floriano Peixoto, 2087  
COMUNICADO

Aos clientes e amigos, comunicamos que desde o dia 29 de setembro do corrente ano esta empresa voltou a ser administrada pelo representante da inventariante de ALDO SILVA, socio-proprietário desta tão conceituada empresa.

É importante observar que a IMOBIL só tem um endereço, que é o acima referido. A indicação de qualquer outro endereço foge à nossa responsabilidade.

Os clientes que tiverem dívida a respeito deverão nos procurar, que os esclareceremos com a mesma cordialidade do saudoso ALDO SILVA.

O nosso lema é, em primeira instância, atender a todos os nossos amigos e clientes, com respeito, honestidade e cordialidade. Desta forma, convidamos a todos que nos procurarem sempre que julgarem necessário, pois estaremos prontos a servi-los.

JOCARLY GOMES DA SILVA Administrador pelo Juízo.

### GRUPO JOVEM PROMOVE ALMOÇO NA IGREJA DO K-11

Promovido pelo Grupo Jovem, será realizado neste domingo, 23 de outubro, a partir das 12 horas, um almoço comunitário no salão de festas da Igreja Sagrado Coração de Jesus, no bairro do K-11, cuja renda será revertida em benefício daquela paróquia. Os convites para o evento estão à venda e custam 1.500 cruzeiros por pessoa.

Gilberto Silveira Junior

Dia 25 deste mês estará comemorando o seu primeiro aniversário, junto com a vovó Daria Borges de Carvalho, o menino Gilberto Silveira Junior, filho do casal Gilberto-Alba Valéria Silveira.

Fique por dentro de tudo que acontece em N. Iguaçu! LIGUE-SE NO LINHA DIRETA De 2ª a 6ª das 9 às 10 h.

**ELMAR TRANSPORTES E TURISMO LIMITADA**  
VALGAS TURISMO E TRANSPORTES LTDA.  
EXCURSÕES \* TURISMO \* TRANSPORTES INDUSTRIAIS  
Rua Bahia, 135 — Km 19 — Rodovia Presidente Dutra — Possé  
Telefones: PBX - 767-2576 e 767-2577  
NOVA IGUAÇU — ESTADO DO RIO DE JANEIRO

**OSAMA**  
empresa santo antônio de mineração lida

### Cinema

**CINE VERDE** — «Parahyba, Mulher Macho» (nacional) — Um filme de Tizuka Yamazaki, com Tânia Alves, Claudio Marzo, Walmor Chagas e grande elenco. Horário: 13h, 14h30m, 16h, 17h30m, 19h e 20h30m. Censura: 16 anos. Praça da Liberdade. Tel.: 767-7264.

**CINE CENTER I** — «Muhars Libertadas» (nacional) — Filme pornográfico com Rossana Ghessa, Ana Maria Kreisler. Horário: 14h20m, 16h, 17h40m, 19h20m e 21h. Censura: 18 anos. A partir de segunda-feira: «Alugam-se Moças II». Av. Marechal Floriano Peixoto, 1.480 — sobreloja (Iguaçu Center). Tel.: 767-7370.

**CINE CENTER II** — «Trovão Azul» (americano). Ficção científica com Roy Scheider, Warren Bates. Horário: 13h40m, 16h, 18h20m e 20h40. Censura: 16 anos. Mesmo endereço do Center I.

**CINE IGUAÇU** — «007 contra Octopussy» (americano) — Um filme de aventura com o agente secreto James Bond com Roger Moore, Mand Adams, Louis Jourdan. Horário: 13h20m, 17h e 21h. Censura: 15 anos. No mesmo programa: «Pague para entrar, saia para sair». Horário: 15h40m e 19h30m. Censura: 15 anos. Nesta segunda-feira, 24 de outubro: «Três Homens para Matar», e «Amantes de um Homem Proibido». Praça Antônia Flores Teixeira. Tel.: 767-0249.

### Pedra britada e derivados

Extração: Av. Abílio A. Távora, nº 157  
Escritório Central: Av. Abílio A. Távora, nº 3793  
PABX — 767-6116

## Um musical e espetáculo de rua animarão fim de semana

O III Circuito Intersindical e Comunitário de Artes Cênicas tem a seguinte programação para este fim de semana, 22 e 23 de outubro: Sábado, a partir das 19 horas, o Grupo Dia-a-Dia apresenta no calçadão da Avenida Amador Peixoto, no Centro, o espetáculo A Fantástica História de Jandira e Severino; neste mesmo dia e no domingo, às 20 horas, o Grupo Pô Parâ encenará o musical Sentimentos Modernos, no Espaço Livre do CREC (anexo ao Instituto de Educação Rangel Pestana, no Centro). Os ingressos custam 500 cruzeiros e estudantes 300; os filiados às associações de moradores e aos sindicatos pagam apenas 200 cruzeiros.

### FIM DE PROGRAMAÇÃO

Com essas atividades, o III Circuito encerra uma série de espetáculos que estão sendo apresentados, em Nova Iguaçu, desde o dia 20 de agosto. No próximo fim de semana, os artistas que participaram do evento vão realizar uma avaliação, do III Circuito, em um debate no Espaço Livre, onde esperam contar com a presença da comunidade. Criar mercado para a categoria de artes cênicas; abastecer o mercado da periferia que é desprovido de produções artísticas profissionais, além de descentralizar o movimento artístico até agora localizado na Zona Sul, são os principais objetivos do III Circuito.

## Parque dos Brinquedos

(Praça da Liberdade, 84)

## Lojas Parque

(Praça da Liberdade, 38)

BRINQUEDOS NACIONAIS E ESTRANGEIROS — PAPELARIA — ARTIGOS PARA PRESENTES

FONES: 767-7272 e 767-7849

## Fábrica de Bebidas Drama Ltda

REPRESENTANTES DA PEPSI-COLA,

CRUSH E GRAPETE

Av. Abílio Augusto Távora, 292/302 — Telefones: 767-7209 e 767-6648 Nova Iguaçu — Estado do Rio de Janeiro

## ótica samoca



Aparelhos auditivos  
Lentes de contato  
Tudo sobre VARILUX  
Consertos em geral  
Filmes e Revelações!

RUA OTÁVIO TARQUINO, 182  
TEL: 767-8932  
N. IGUAÇU - CENTRO

IMPRESSOS EM GERAL

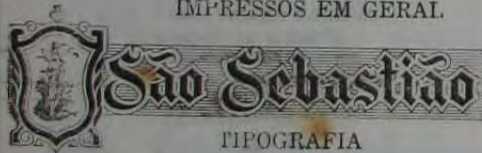

TIPOGRAFIA

Rua Bernardino de Melo, 2175/77 — Tel. 767-7237

Leia e assinie o «Correio da Lavoura»

CARTÓRIO DO 11.º OFÍCIO  
**Darcilio Ayres Raunheitti**  
TABELAÇÃO E ESCRITURAS  
ESCRITURAS — CONTRATOS — FIRMAS — INVENTÁRIOS  
Rua Estêvão Vargas, 56 — Tel. 767-3510 — N. Iguaçu

## ORJUCO — MORETTI CONTABILIDADE

Legalização de Firms, Escritas Fiscais e Comerciais  
Imposto de Renda (Pessoa Física e Jurídica) e demais serviços contábeis  
**O BOM SENSO NA ESCOLHA**  
Av. Gov. Amador Peixoto, 373 — S/204  
Tel. 767-8550 — Nova Iguaçu — RJ

## ÓTICA ALEMA

- \* óculos modernos
- \* consertos
- \* oficina própria
- \* serviço rápido

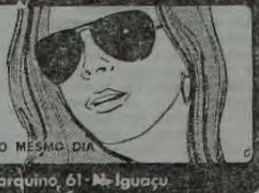

AVIAMOS RECEITAS PARA O MESMO DIA

Rua Otávio Tarquino, 61 - Nova Iguaçu

## FAROL DAS TINTAS



Vende-se sempre por menos

TUDO PARA PINTURAS

Rua Quintino Bocaiuva, 53/55 — Tels. 767-8384 e 767-8388 — Nova Iguaçu — RJ

## Auto Viação Vera Cruz Ltda.

ESTRADA RETIRO DA IMPRENSA, 2325  
NOVA IGUAÇU — ESTADO DO RIO.

## IMOBILIÁRIA E ADMINISTRADORA MELLO LTDA.

— Administração de Bens —

Compra e venda de imóveis e terrenos  
Av. Gov. Amador Peixoto, 427 — Sob. 233  
Tel. 767-0184 — Nova Iguaçu — RJ

## FUNERÁRIA SÃO SALVADOR LTDA.

— MATRIZ —

Rua Dom Walmor, 179 — Nova Iguaçu — RJ  
Tels. 767-0529 e 767-0124

— CONVENIOS —

INPS, IPASE, Polícia Militar, Corpo de Bombeiros, Casas da Banha, Petrobrás, Ministério dos Transportes, Compactor, Pedreira Vigné S.A. e Ministério do Exército  
Concessionária dos serviços funerários e administração dos cemitérios públicos de Nova Iguaçu

**óticas JOIA**  
óculos modernos  
consertos serviço rápido  
oficina própria  
AVIAMOS RECEITAS PARA O MESMO DIA  
Rua Quintino Bocaiuva, 43 - Fone 2513 - Nova Iguaçu

## CONTABILIDADE NELSON BORNIER LTDA.

Organização de Empresas — Assistência Fiscal e Comercial — Balanços etc.  
Escritório: Rua Prof. Venina Correia Torres nº 230 — 109 andar  
(SEDE PRÓPRIA)  
Tels. 767-1747 - 767-7821 — Nova Iguaçu — RJ

## Célio Pinto Pereira

Responsável Oficial  
Rua Dr. Athayde Pimenta de Moraes, 682 - Nova Iguaçu - RJ  
TELEFONE: 767-9433

LICENÇA DE CONSTRUÇÃO, LEGALIZAÇÕES JUNTO A PREFEITURA E CARTÓRIOS. DOC. PARA ESCRITURAS.

## KAKO'S

Travessa Irene n. 9

## Piscinas Porto Rico

Bombas — Filtros — Aspiradores — Escadas — Iluminação  
Assistência técnica permanente  
**PISCINAS PORTO RICO em concreto e fibra**  
Orçamento sem compromisso  
Construção — Projetos — Montagens — Instalação em geral  
Faça-nos uma visita ou solicite nosso representante

AV. NILO PEÇANHA, 1167 — TEL. 768-0121  
NOVA IGUAÇU — RJ



Últimos lançamentos em óculos nacionais e importados

DISTRIBUIDOR EXCLUSIVO NA BAIKADA DOS AFAMADOS APARELHOS PARA SURDEZ SIEMENS  
Rua Otávio Tarquino, 43  
Tel. 767-8073-N. Iguaçu-RJ

## HÉLIO CORREDEIRA, SEBASTIÃO CORREDEIRA E ROBERTO CORREDEIRA

(ADVOGADOS)

Causas Cíveis, Criminais e Trabalhistas  
Administração de Imóveis  
Rua Ônix, 53 — Loja — Tel. 796-2781 — Mesquita



PEDRA BRITADA E PÓ DE PEDRA

# PEDREIRA VIGNÉ S.A.

TELEFONE — PABX 767-4117 — TELEX 021 32334





## Irio Informal

Lauro Theobaldo Giehl e Maria Natália, Miriam Giehl, Maria Esther Giehl, Lurdinha e Hugo, Antonio José dos Santos, Maurino Magalhães, Nasato, Jorge José dos Santos, Hélio Furtado da Silva, Santos Sílvia, Paz, Inimar José Alves de Assis, Joaquim Guedes de Diniz, Pedro Toledo, Augusto José de Souza, Wilson, Severino Ramos, Francisco de Lima, Mateus, Ivo Pomiechinski, Vivaldo Castro, João Anacleto Netto, Jorge Coelho Nobrega, Aristóteles Furtado, Oracy Fernando Santos, João Ricardo Costa, Mara e Otavio Coelho, Avany Granado Ferreira e Belmiro Ferreira, Vicente de Paulo Manso, Alzira Dias e Paulinho José da Silva, Aparecida Furtado Nunes, Francisco Martins, Ana Neri de Freitas, Alexandre Rollo, Anibal Lucena de Souza (Jean Nuriak) e Elena Pereira com a filha, Aurora Nascimento, Adélia e Márcio Cunha, Amanda e Reynivaldo Rocha, Ana Lúcia e Eduardo Reis, Amós Braga de Oliveira, Alkir Lopes e filha, Ali Sued, Alberto Aquino e Gestiane Leone, Alésio Balzan e grupo de convidados, Adalno Duarte, Rose Sampaio, Átila Boldrim, Leila Lopes, Argentina e Paulo Machado, Adair Castro Motta, Anolga Silva, Ana Márcia e Oswaldo Forty, Abadia e Francisco Amaral, Bernadete e David Thomaz Aquino Filho, Cláudio Damasceno, Jairo Damasco, Zilda e José Roberto Machado, Cristiane Alves, Carmela e Paulo Colairancesi, Cétora Teixeira Simões Barata, Conceição e Darcy Chuff, Maria Concebida de Alcântara, Célia Regina Fernandes, Georgina Fernandes e grande grupo, Creusa e Alberto Sobral, Cidinha e Nilton Watanabe, Don Paulo, Cláudio Moura, Carlos Neves Moura, Célia e Ruy Elias José, Cléia e Jorge Martins, Dora e Roberto Almeida, Délio Cardoso, Emília Maria Guerra, Miriam Lopes, Denise Pavao, fotografados da equipe de Dolly, fotografos da equipe Rodeio, Dinéia e Carlos Ramos, Edilton da Silva Almeida, Eny Lima e filhos, Eduardo Santos e Moacira, Cláudio Duarte, Elsa e Leonardo Carielo de Almeida, Eduardo Gomes, Elisete Pegoraro e Edyr de Oliveira Negri, Eliane Borgia e Marco Aurélio Nunes, Conceição e Tarcisio Coutinho, Estelita (grupo de Alésio Balzan) Emília e Mário Faccioli, Rose Ramos Horta, Eduardo Mota e Lucimar Pimenta, Eliane e Jefferson Martino, Elisabeth e Paulo Florentino, Edna e Ernane Boldrim, Eucineia e Kiraz Karraz, Léo Machado de Barros, Eliseth e Luis Carlos Alves, Elisabeth e Alberto Ribeiro, Fernando Soares, Francisco Antonio de Freitas Neto, Fedora e Paulo Torrentes, Celso Fernandes, Glória e Geraldo Miquelotti, Graça Almeida, Gioconda Baroni Rollo, Gisele Alves, Hero e Marcos Barros, Hélio Lopes do Amaral, Helena e Paulo Moura, Ilka Bambirra, Elmo e Teresa Carvalho, Reginaldo Rabello, Iolanda Ribeiro, Ivone Câmara Vianna, Salomé Torres, Irma e Assis Vieira Fernandes, Isabel Cristina Silva, Izete da Silva e Jandir Pinheiro Guimarães, Isabel e Geraldo Sereno Fernandes, Iracema e Nilson Moura, Ione e Aldo Pereira, Sada e Jovacy Gonçalves, José Borba e namorada, Johete e Luis Carlos Bitencourt, Judith e Odilon Alexandre da Silva, Jean Lúcia e Francisco Parente, José Varelo Ramirez, Jorge Abrahão, Julia e Arnaldo Martins Pinto, José Mauro Ticiano, José Carlos Costa, Camarão e namorada, Jane e Jamile de Alcântara, Mariazinha Braga, Natia e Casemiro Silva Neto, Luci e Vicente Alves, Lauro Félix, Elisabeth Cunha, Lídia Teixeira do Vale, Lizete e Joaquim Borghi, Luz e José Maria de Azevedo, Gonzalo Cortés & Sus Mariachis, Renato Alves e senhora, Giovanni e senhora, componentes do Conjunto "Sabor Verão", Luair e Nelson Bomier, Nara Azeredo, Lucinha e Luis Antonio Teixeira, Leila e Walter Lopes, Lúcia Balazan, Líana Florentino, Myriam e Marcos Antonio, Tânia Cristina Borba, Claudete Santos, Joaquim e Laura Mattos, Roberto Sampaio, Mauro Cruz, Luciano Carvalho Florentino, Regina e Ronaldo Machado, Lúcia e Rivaldo Vieira, Luis Cláudio Pereira de Brito, Luis Carlos de Oliveira e grupo de convid., Roberto Nitsula, Mônica Moura, Mercedes e Osório Bartmann, Maria Manuela Monteiro, Matilde Colavita, Nizzo (segurança), Marli Carvalho

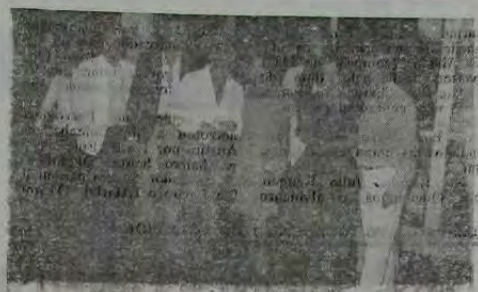

O colonista, com Lauro Theobaldo Giehl, Tereza Carvalho, Ilka Bambirra, Reginaldo Rabello, Léo Machado de Barros e Elmo Carvalho.

Florentino, Marta e Salvador, Marco Antonio Giehl, Marilda e Elson Ferreira, Maria Teresa Simas de Almeida, Teresa Madeira e Clair Pereira, Malvina e João de Almeida, convidados de Maria José e Luis Carlos El Hualk de Medeiros, Maria Teresa Nunes Gomes, Maria Manuelina e Mário Simões Barata, Luis Geraldo Freitas, Margareth e José Kleuver Jardim, Marli Torres e Enrique Iglesias, Márcia Távora, Maria José e Carlos Alberto Viana, Maria José Walmes Areas, Maria Florinda da Cruz, Nacib Amun Farah, Neusa Belém, Norma Campar, Norma e Carlos Fernandes, Nicanor Gonçalves Pereira, Nina e Luis e Silva Alves, Nilza Rodrigues dos Santos, Neusa e Dirceu Crispí, Nilton Ramos, Norma e Gessy Moura com a filha, Nisia e Jairo Marcondes, Nilza e o Deputado José Montes Paixão, os manequins Mário Lúcio, Eliete Florentino, Fátima, Cristina Japona, Janaina, Jaqueline. Organista da noite: Gaúcho. Marco Antonio de Luz Papaléo e Maria de Fátima Ferreira Silva, Mário Pontes, Rosângela Elias e Paulinho Leone, Neide Carvalho, Naise e Maurino Giraldo, Odaléa e Hilton Neves, Paula Márcia Maciel, Regina e Ronaldo Machado, Regina e Mário Cunha, Rosa e J. S. Gaspar, Rita e Manuel Mattos, Rose e José Nazareno Storani, Rosa e Primo Novello, Regina Coeli Novello, Rose e Hélcio Barbosa, Roberval Junior, Rejane e Jorge Luis Martins, Maria da Graça, Regina e José Carlos de Almeida, Sônia e Nélio Chamberelli, Sarinha Freitas, Edson Ferreira, Daisy Freitas, Sued Mojinho, Paulo Roberto, Silma Soares e Rafael Giglioli, Sildira Soares Baroni, Sandra e João Damasceno, Sônia e José Cardoso Távora, Suzete Aquino, Tovar Magalhães, Sheila e Norival Rangel Pereira, Sônia e Wanderley Sabino, Wallim e Comandante Kleber José Viriato (Regimento Sampaio), Said e Paulo Arruda, Suely e Arnaldo Blum, Sandra e Marcos Lagos, Suely e Raimundo Almeida, Shisley e Fernando Pimenta, Sandra e José R. Moura, Sônia e Roberto Arruda, Thalita e Comendador Ermanno Dallari, Teresa Simões, Terecia e José Mauro Gomes, Teresinha Moreira, Teresa e Hermínio Mattos, Tânia e Désio Simões, Teresinha e Antonio Carlos Gomes, Vera Lúcia Távora de Mello, Vacy Florentino, Vera Lucia dos Santos, Vanda Barcelos de Araújo, Vânia Alberto, Valéria Alberto, Vera e Wanderley Cosme de Oliveira, Vera e Alvaro Mello, Wilma e Haroldo Alberto, Zélia e Ademar Caetano de Oliveira, Zenir e Jacob Abrahão David, Mariléia de Souza, Cássio Salvador, Aguinair e Alvaro do Prado, Alexandre Lima, João Orlando Pereira de Oliveira Filho, Mabel de Horteiga, Eulália Maria Soares de Oliveira, Francisco Antonio de Freitas, Sirgilo, Benedito Augusto Pereira, Eryl Sérgio, Esmeraldino Marques da Silva, Raimundo Umberto Procópio, Jerônimo Soares Barbosa, Matilde Berenice de Castro Borges, Jovelina Maria de Jesus, Sônia Paiva Conceição, Vera Lúcia Marques, Agumaldo Braga, Jaime Bitencourt, Mauro Silva e Irio Antonio Weschenfelder.

Todos personagens da grande festa "Estão Voltando as Flores", que movimentou a sociedade, nos salões da Rodeio, dia 17, em noitada inesquecível de brilho incomum.

**TIMES**  
Anexo  
**LA FONTAINE**  
DRINKS  
e Salão de  
Convenções  
**EIXO ELEGANTE DOS COLUNAVEIS  
DO GRANDE RIO**  
ROD. PRESIDENTE DUTRA, KM 14  
Tel. 767-3565 e 767-3012

**Próximas atrações**  
**RODEIO APRESENTA:**  
Hoje: Chacrinha, chacetes, calouros e elenco da casa.  
Segunda-feira: "Estão Voltando as Flores" (lotação esgotada)  
Dia 22: Chacrinha & Chacetes, com calouros  
**RODOVIA PRESIDENTE DUTRA, KM 14**  
TELS.: 767-1662 e 767-3952

**Centro de Educação Integrada**  
\* JARDIM DE INFANCIA  
\* PRÉ-ESCOLAR  
\* PRIMEIRO GRAU  
Rua Luiza, 19 - Vila São João - Queimados - RJ  
Tels.: 768-0214 e 767-5507

**Bolonka**  
RESTAURANTE BAR  
ESPECIALIDADES A ITALIANA  
Caneloni - Ravioli - Lasanha -  
Inhoque - Parmegiana  
AGORA FUNCIONAMOS A NOITE  
- TEMOS SERVIÇO PARA VIAGEM -  
RUA BERNARDINO DE MELO, 2095 - N. IGUAÇU  
RIO DE JANEIRO - TEL. 767-3367

**kako's**  
TRAVESSA IRENE, N° 9

Leia e assinie o CORREIO DA LAVOURA

**Loção CAMELIA do BRASIL**  
Elimina os cabelos brancos a caspa e a suborrea  
MADEIRA TINTURA  
FIDELIDADE MEIO SÉCULO A SERVIÇO DE SUA BELEZA

**CALÇA SILVANA**  
MODELOS EUROPEUS E AMERICANOS  
MODELA SEU CORPO COM ELEGANCIA  
À VENDA NAS BOAS CASAS DO RAMO

**JOIA**  
RUA QUINTO BOCAIUV, 52 - FONE 510-1000

**CONTABILIDADE NELSON KANTER**  
Organização de Empresas - Assistência Contábil - Balanço - Escritório: Rua Prof. Venceslau nº 220 - In. 5004 - (SEDE PROPRIA) - TEL. 767-1757

**Célio Pinto Pereira**  
RUA D. ARAÚJO FERREIRA, 100 - FONE 767-1000

**LICENÇA DE CONSTRUÇÃO ORÇAMENTO JUNTO A PREFEITURA E CÁMARA DOC. PARA ESCRITÓRIAS**

**KAKO'S**  
Travessa Irene n. 9

**Piscinas Porto Rico**  
Bombas - Filtros - Ambientes - Escadas - Iluminação - Assistência técnica permanente  
**PISCINAS PORTO RICO** em concreto e fibra  
Orçamento sem compromisso  
Construção - Projetos - Montagem - Instalação em geral  
Faça-nos uma visita ao nosso representativo  
AV. NILO PECANHA, 1167 - TEL. 768-1167 - NOVA IGUAÇU - RJ

**Ótica PONTE**  
RUA DO COMÉRCIO, 100 - FONE 767-1000

**HÉLIO CORREDEIRA, SERGIANO CORREDEIRA e ROBERTO CORREDEIRA**  
ADVOCADOS  
Causas Civis, Criminais e Processos Administrativos de Direito  
Rua Ozul, 53 - FONE 767-1000

**PO DE PEDRA VICINOSA**  
EX 021 32291

### CAMPEONATO IGUAÇUANO DA PRIMEIRA DIVISÃO

## Aliados venceu fácil na Chatuba

A equipe de futebol da Primeira Divisão venceu o jogo de domingo no futebol de campo de Chatuba, derrotando o Aliados por 2 a 0. O jogo foi realizado no campo de Chatuba, com o Aliados sendo o time visitante e o Aliados sendo o time local. O jogo foi realizado no campo de Chatuba, com o Aliados sendo o time visitante e o Aliados sendo o time local.

do time vencedor foram assinalados por Betinho e Daniel. Macarrão marcou o gol do Comendador Soares.

### SEGUNDA RODADA

Pela segunda rodada do Campeonato Iguaçuanos da Primeira Divisão estão programados os seguintes jogos: Aliados x Ferroviário (Itaíba), Volantes x Comendador Soares (Itaíba), Caiobá x União (Chatuba) e Laterizi x Quimados (Pereirão).

### ADEMAR MOSCOSO

## O esporte precisa de apoio total

Embora o esporte brasileiro tenha se desenvolvido muito nos últimos anos, ainda há muito a ser feito. É preciso que o Estado e a sociedade em geral ofereçam um apoio total ao esporte, não apenas financeiro, mas também em termos de infraestrutura e organização.

Embora o esporte brasileiro tenha se desenvolvido muito nos últimos anos, ainda há muito a ser feito. É preciso que o Estado e a sociedade em geral ofereçam um apoio total ao esporte, não apenas financeiro, mas também em termos de infraestrutura e organização.

Outro ponto de que não se pode esquecer é a necessidade de se fazer um planejamento de longo prazo para o desenvolvimento do esporte no Brasil. Isso envolve a criação de políticas públicas que garantam a sustentabilidade do setor a longo prazo.

## Campeonato da segunda divisão começa neste domingo

Promovido pela Liga de Desportos de Nova Iguaçu, vai começar neste domingo o Campeonato Iguaçuanos da Segunda Divisão. O certame, em virtude da falta de tempo, foi dividido em quatro chaves — A, B, C e D — cada uma com quatro clubes. Os jogos programados para a primeira rodada reunirão as seguintes equipes: Chave A — Iguaçuanos x Palmares e União x Horizonte; Chave B — Novo Piam x Parque Central; Chave C — Vila Resende x Ouro Fino e Santos AC x Três Fontes; Chave D — Flamenguinho x Social Junior e Santos FC x Brasilerinho. O jogo Hinterlândia x Navante, programado para ser disputado pela Chave B, foi transferido para o dia 15 de novembro (feriado), em face de um compromisso assumido pelo Navante para este domingo.

## Treme Terra diz que vai dar tudo contra o Vila Leone

A partida entre o Vila Leone e o Treme Terra, válida pela quarta rodada do primeiro turno do Campeonato de Futebol Infantil, está sendo muito badalada em virtude das declarações feitas esta semana pelo técnico do Treme Terra, Juarez da Silva, que disse que vai dar tudo para vencer o seu adversário deste domingo. Ao tomar conhecimento das declarações de Juarez da Silva, o treinador do Vila Leone, Pedro Leone, disse: «Estou pagando pra ver». Os jogos Roma x América e Israelense x Americano completam a quarta rodada.

A quarta rodada do Campeonato Iguaçuanos de Futebol Juvenil prevê, para este domingo, a realização dos seguintes jogos: Ferroviário x Miguel Couto, Mesquita x Vila Leone e Heliópolis x Novo América.

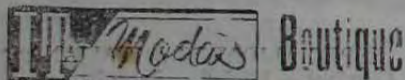

**HÉLIO O. A. BORGES**  
Lingerie, Valisère, De Millus, Christian Dior, Darling e outros.

**GALERIA VEPLAN**

AV. MAL. FLORIANO PEIXOTO, 2210-A — Loja 129  
TEL. 767-6887 — NOVA IGUAÇU — ESTADO DO RIO

### CAMPEONATO IGUAÇUANO DE VOLEIBOL

## E. C. Iguaçú x Comercial promete ser o melhor jogo da rodada

Abribo a terceira rodada do Campeonato Iguaçuanos de Voleibol Masculino e Feminino, na sequência de jogos marcados para o ginásio do Esporte Club Iguaçú, a equipe feminina do tradicional alvinegro vai enfrentar a representação do Comercial, numa partida que promete ser a melhor desta rodada. O encontro será realizado hoje, com início previsto para às 9 horas. Na partida seguinte, na mesma

categoria, as jogadoras do Instituto Brasil vão enfrentar as do CAEA, completando-se esta sequência com o jogo entre as equipes do Colégio Leopoldo e do ABEU.

Para o ginásio do TC de Mesquita estão programados os seguintes jogos: TC de Mesquita x ABEU e Nova Iguaçu Country Club x Colégio Leopoldo (categoria feminina); Rangel Leliana x TC de Mesquita e C. Veteranos x

Grant na categoria masculina). A terceira rodada é completa, na categoria masculina, com os jogos programados para o ginásio do Colégio Municipal Monteiro Lobato e que são: Nova Iguaçu Country Club x Instituto Filizzeiras e Consist x Comercial. O Campeonato Iguaçuanos de Voleibol vai prosseguir na próxima quarta-feira, com a realização de todos os jogos previstos para a quarta rodada.

### CAMPEONATO PROFISSIONAL DA TERCEIRA DIVISÃO

## Miguel Couto não aguentou a pressão do Nacional

Em partida realizada no campo do Olaria, pela quarta rodada do segundo turno decisivo do Campeonato de Futebol da Terceira Divisão, o Miguel Couto perdeu pela contagem de 2 a 0 para o Nacional, resultado este que não estava nas previsões do técnico Kubens Forbes. O Cabofriense, que estava na liderança absoluta, deixou o Tupy empatar em Paracambi, no jogo que terminou em 2 a 2. Em Cabo Frio, o Rio Branco — que está na segunda colocação — empatou sem abertura de contagem com o Tamoyó. O Coelho da Rocha, que jogaria em casa com o XV de Novembro, venceu por 2 a 1 para o time de Araruama.

me, compareceu em razão de estar com os seus atletas suspirando.

Neste domingo, pela quinta rodada, jogaram Rio Branco x Miguel Couto (Campos), Cabofriense x Coelho da Rocha (Cabo Frio) e Tupy x Nacional (Paracambi). O Tamoyó venceu o XV de Novembro por antecipação.

### Conta-gotas

Os times veteranos do XV de Novembro jogam hoje 2 jogos com o Vaselão, no Estádio José de Alencar. Neste domingo (categoria amador) o XV de Novembro joga com o União FC, da Prata, e o União FC, da Prata, e o União FC, da Prata.

CORREIO DA LAVOURA  
Maurício destituiu novamente Maurício  
DER garante obras de e critica as "eleito

**ATACADO E VAREJO**

FORNECIMENTO A DROGARIAS, FARMÁCIAS, PERFUMARIAS ETC.

**DIMARCO - DISTRIBUIDORA MARCONDES LTDA.**

PRODUTOS JOHNSON & JOHNSON

**MATRIZ**  
Rua 13 de Maio, 50/56  
Tel.: 767-2079

**FILIAL**  
Rua Luiz Sobral, 613  
Tel.: 767-4605

**MARKÃO - Cosméticos Ltda.**

Avenida Marechal Floriano Peixoto, 1.790 — Tel. 767-9487  
Centro — Nova Iguaçu — Estado do Rio de Janeiro

**VENDE-SE UMA CASA**

Para Leonardo Salles de Oliveira, nº 154, na Vila Valverde, em Cabuçu, com sala, 2 quartos, cozinha, banheiro azulejado até o teto e quintal com garagem. Partida condizente para o centro de Nova Iguaçu e para o Rio de Janeiro. Financiamento: Caixa Econômica Federal. Tratar na Av. Santos Dumont, 1000 apt. 222, Centro. (14)

**GRAMA DE PRIMEIRA**

Tel. 767-1274. Dona Vani

Divulgue o balanço de sua empresa no

**CORREIO DA LAVOURA**

## REFRIGERANTES NOVA IGUAÇU S.A.

Rodovia Presidente Dutra, km 184,8 - Nova Iguaçu - RJ.  
Rua Armando Sales, 5 - Comendador Soares - PBX 767.5116.

O seu Fabricante de Coca-Cola, Fanta e Tai.

