

NOVA IGUAÇU (RJ) — ANO LXV

## JORGE GAMA EXALTA NA CÂMARA FEDERAL OS 64 ANOS DO CORREIO DA LAVOURA

Na sessão plenária da Câmara Federal, realizada na última quarta-feira, dia 25, o Deputado Jorge Gama de Barros (PMDB) ocupou a tribuna para exaltar o 64º aniversário de fundação do CORREIO DA LAVOURA, comemorado no último dia 22. Carreterizado o semanário fundado em 1917 por Silvino de Azeredo como «arauto na defesa da Justiça Social, da Liberdade de Imprensa e de Democracia em Nova Iguaçu», Jorge Gama disse que o CORREIO DA LAVOURA tem feito, através dos anos, o mais fiel registro da História do Município.

### O PRONUNCIAMENTO

«Sr. Presidente, Srs. Deputados,

Certamente não sou o primeiro parlamentar, ao longo destes sessenta e quatro anos de existência do semanário CORREIO DA LAVOURA, a registrar a passagem de mais um de seus aniversários.

Sei que vários outros que durante este período tiveram assento nesta Casa não se furtaram a registrar este acontecimento.

A História do Município de Nova Iguaçu hoje um dos mais populosos do nosso País, não poderia ser contada sem que se venha a consultar os arquivos do semanário em tela. O CORREIO DA LAVOURA não apenas registrou os fatos históricos do nosso Município, mas principalmente leu, flo a flo, grande parte, ao longo destes anos de existência, da nossa história política.

Fundado a 22 de março de 1917, por Silvino de Azeredo, jamais se afastou dos ideais da imprensa, quais sejam os de orientar e criticar, tudo no interesse da coletividade.

Al longo de sua trajetória, a Família Azeredo conseguiu manter um semanário por onde passaram, senão todos, mas quase todos os que se dedicam às letras, às artes e à política, da velha Maxambomba ao hoje grande e conflituoso Município de Nova Iguaçu.

Sob a direção de Avelino Martins de Azeredo, passando pelas mãos valorosas de Luiz Martins de Azeredo, encontrou-se hoje sob o comando de Robinson Belem de Azeredo, que com o pseudônimo de Antonio Grilo

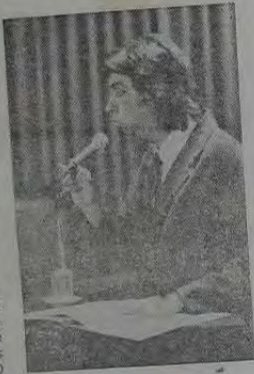

JORGE GAMA

edita semanalmente a radiografia da nossa sociedade, quase sempre em termos de denúncia da nossa realidade, que pela falta de liberdade, encontra-se, como todos sabemos, mergulhada neste quadro de injustiça, onde o trabalhador é a maior vítima.

Sr. Presidente, Srs. Deputados,

Eis, em síntese, a trajetória um semanário que hoje é o aarauto na defesa da Justiça Social, da Liberdade de Imprensa e da Democracia em nosso Município, com o qual me solidarizo pela passagem do mais um aniversário, certo de que seu destino será ainda mais longo e sempre voltado para as causas do povo brasileiro.

Era o que tinha a dizer».

## Prefeitura anuncia 73% de aumento para o funcionalismo

A Prefeitura de Nova Iguaçu está anunciando um aumento de 73% a partir do dia 1º de abril para o seu funcionalismo, reproduzindo assim os aumentos já anunciados nos outros setores do serviço público. Esses níveis foram estabelecidos pela Comissão Especial formada pelos secretários Mauro Miguel, Carlos Alberto Babo, Armando Arosa, pelos assessores

Jamil Rime e Vitor Farjalla e pelo Procurador Geral da PMNI, José Fróes Machado, que atestaram a completa impossibilidade da Administração Municipal vir a promover uma efetiva reposição salarial, excedendo os níveis do aumento formal determinado pela Lei. Enquanto o Prof. Ney Alberto distribuía nota à imprensa dizendo que o Prefeito Ruy de Queiroz es-

tá sempre sensível às aspirações do funcionalismo, por isso estabeleceu níveis tão bons de aumento, outras fontes da Prefeitura garantiam que a situação é de completa instabilidade nos setores financeiros, preocupados com o crescente agravamento da crise financeira porque passa a Administração Municipal, a ponto de ter todos os créditos suspensos no Banco

do Estado do Rio de Janeiro — Banerj. A crise vem se avolumando como uma bola de neve e esses setores avaliavam que, se não houver soluções de emergência (já tentadas essa semana pelo Sr. Ruy de Queiroz em Brasília), este aumento deve resultar em novos e prolongados atrasos na folha de pagamento do funcionalismo a partir de meados do ano.

## ANDRADE PINTO DIZ QUE DISTRITO INDUSTRIAL FUNCIONA

Em visita que realizou esta semana à Associação Comercial e Industrial de Nova Iguaçu onde manteve contatos com comerciantes e industriais iguaçuanos, o Secretário Estadual da Indústria e do Comércio, Carlos Alberto de Andrade Pinto, garantiu que a implantação do Distrito Industrial da Codin, em Queimados, seguirá seu curso normal, procurando com isso desmentir rumores de uma completa paralisação do projeto. A Siderúrgica Hime e a Standard Ideal, «com tecnologia moderna», foram as empresas apontadas com implantação certa pelo Secretário, na primeira fase de desenvolvimento do Distrito Industrial, «que deverá ter suas obras de infra-estrutura concluídas ainda em 1981.

Acompanhado de diversos assessores, Carlos Alberto de Andrade Pinto disse que o Governo do Estado não pode deixar de lado os investimentos já feitos na área localizada no quilômetro 26 da Via Dutra, pois ali já foram gastos 600 milhões de cruzeiros em obras de memorização do solo, saneamento, iluminação, água, comunicação e tudo mais que é exigido numa área industrial de vultos. O Distrito Industrial de Nova Iguaçu, idealizado primeiramente para enorme área em Nova Aurora e transferido posteriormente para Campo Alegre, em Queimados, surgiu como esperança de fortalecimento econômico de Nova Iguaçu durante a administração do Prefeito Joaquim de Freitas, que criou a Codin — Companhia de Desenvolvimento de Nova Iguaçu, presidida à época pelo ex-Prefeito João Batista Lukanco. Uma série de irregularidades marca a trajetória da Codin, cujos projetos acabaram sendo absorvidos pela Codin que, todavia, também não vem incrementando nada no setor industrial iguaçuano.

## Ruy levanta recursos em Brasília para melhorar imagem do PDS

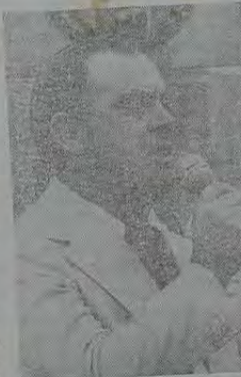

Ruy de Queiroz foi a Brasília levantar recursos financeiros, admitindo claramente as dificuldades de sua administração.

O Prefeito Ruy de Queiroz, acompanhado pelo Deputado Federal Darcílio Ayres, manteve, na última terça-feira, mais um rápido contato com o Presidente João Figueiredo, em Brasília, ocasião em que voltou a solicitar a liberação de verbas dos setores federais para apoiar a Prefeitura de Nova Iguaçu. De acordo com notas de sua própria assessoria, Ruy de Queiroz usou como principal argumento, na tentativa de convencimento do Presidente, o fato do Partido Democrático Social (PDS) ser o maior prejudicado pelo processo de esvaziamento econômico da Prefeitura. Segundo a CCS, Ruy de Queiroz teria dito a Figueiredo que «o Sr. ajuda a nossa administração ou o PDS será engolido pelo PP». Continuam sendo grandes as divergências entre a Administração Municipal e o Governo do Estado, fato que deve se agrava-

var com a próxima montagem de um escritório de obras da Fundrem, na Estrada do Amabal, para a realização dos serviços dos organismos estaduais na área de Nova Iguaçu. A implantação da Adulora da Baixada, cujos serviços já se encontram adiantados, também vem assustando os políticos do PDS, que apelaram para que Figueiredo liberasse os diversos créditos solicitados nos últimos meses.

### ENCONTRO COM O MAB

Antes de embarcar para seu encontro com o Presidente Figueiredo, o Prefeito Ruy de Queiroz manteve encontro com membros da Coordenação do Movimento Amigos de Bairro (MAB). O Prefeito admitiu que sua administração atravessa momentos difíceis, e numa ten-

CONCLUI NA PAGINA 2

## Evaristo Gomes adere ao PDS e destalca o PMDB na Câmara

Confirmando as informações divulgadas pelo CORREIO DA LAVOURA há 15 dias e contrariando as argumentações apresentadas pelo Deputado Jorge Gama na semana passada, o Vereador Evaristo Gomes formalizou essa semana seu desligamento da bancada do Partido do Movimento Democrático Brasileiro (PMDB) na Câmara Municipal de Nova Iguaçu, transferindo-se para a bancada do Partido Democrático Social (PDS) na mudança mais drástica de legenda entre as tantas observadas no Legislativo iguaçuano, nesse início de ano. Para confirmar de vez sua saída da Oposição, Evaristo enviou ofício ao Diretório do PMDB, lido durante reunião presidida, na última segunda-feira, pelo advogado Paulo Amaral, secretário geral do Partido. O PMDB não fez até agora nenhum comentário oficial sobre a decisão do parlamentar, que representa mais um golpe na bancada oposicionista na Câmara, que agora passa a contar apenas com o conhecido Vereador José Américo. A situação é bastante delicada e os quadros partidários devem partir para uma avaliação profunda da trajetória até agora empreendida pela agremiação, que se viu desafiada ainda recentemente do Deputado Federal Oswaldo Lima e seus correligionários. Esse processo de reflexão deve ter início neste domingo, quando o Diretório promoverá um encontro comemorativo do 1º aniversário de fundação do PMDB em Nova Iguaçu, no sítio do Sr. Cecílio de Carvalho, nas proximidades da garagem da Evani, no bairro Jardim Tropical.

## PP pretende demonstrar sua força em Convenção com 12 mil filiados

Neste domingo, entre 9 e 17 horas, no ginásio do Instituto de Educação, o Partido Popular realizará a Convenção em que serão referendados os 42 nomes que compõem o seu Diretório Municipal em Nova Iguaçu. As múltiplas correntes que disputam a hegemonia sobre o feudo político do chaguismo em nosso Município conseguiram fechar um acordo e o ex-Prefeito e atual Deputado João Batista Barreto Lubanco deve ser apontado para Presidente do Partido. Na Convenção deste domingo os cadêres do PP devem dar uma prévia do que será o seu esquema eleitoral no ano de 1982, incluindo um milionário esquema para arrebatar os filiados para a votação. Diversas empresas de ônibus, a partir de entendimentos

(CONCLUI NA PAG. 2)

## VEJAM, NESTA EDIÇÃO, A VOLTA DE IRIO INFORMAL

Esta edição do CORREIO DA LAVOURA apresenta uma novidade para os leitores: a estréia de Irio Antonio Waschenfelder, o Irio Informal, que passa a ser o responsável pela cobertura de um espaço vago em nosso semanário desde a saída de Humphrey Guabiraba — o colunista social. Retratista fiel dos costumes daqueles estamentos de nossa sociedade que se situam da classe média para cima, Irio já figurou com seu noticiário personalíssimo, nas páginas do «Jornal de Hoje», de «O Pontual», da revista «Semana Ilustrada», além de incursões pela Rádio Solimões, Rádio Tupi, Rádio Capital, TV Rio, TV Tupi e, ultimamente, pela «Luta Democrática». Abrindo espaço para sua coluna, o CORREIO DA LAVOURA amplia sua amostragem da realidade iguaçuana. Confira na página 9

## COLÉGIO AFRÂNIO PEIXOTO

MATRICULAS ABERTAS

1º e 2º graus: Patologia Clínica, Eletrônica, Administração, Contabilidade, Formação de Professores e Supletivo.

ANTIGOS ALUNOS: VENHAM REVER O SEU COLÉGIO

Rua Afrânio Peixoto, 99 — tel.: 767-7229

Conta-gotas  
Os associados do ED...  
Realização de sua...  
cambi...  
ria...  
a prazo...  
desconto...  
DIGIL...  
NOVA IGUAÇU LIDA...  
WANDA SANCHEZ...  
RUA DO...  
SABES...  
RUA DO...  
SABES...

## Diretoria da EM Rotary diz que nunca teve problemas de segurança

A diretoria da Escola Municipal Rotary de Nova Iguaçu enviou carta à redação do jornal CORREIO DA LAVOURA contestando o teor da matéria publicada na edição de 14 a 15 de março do corrente ano, sobre o problema da insegurança na sala do terceiro turno. Segundo esclarecimentos pessoais da Prof. Dulcineia da Silva Menezes, não houve nenhuma reclamação direta dos professores nesse sentido, o que lhe leva a crer que a escola não está mal. Já fazem cinco anos que estão na direção desta escola e nunca houve assalto, disse.

O meu maior problema no momento é com o trânsito, afirma a diretora. Já foi feito um pedido ao 29º Batalhão de Polícia Militar, para que destaque um guarda de trânsito para a saída e entrada dos turnos. Quanto ao problema da segurança, a Prof. Dulcineia disse que a SEMEC não toma providências, devendo tudo ficar por nossa conta. A escola fica na Av. Feliciano Sodré, em Mesquita, e possui cerca de 300 alunos em cada turno.

### A CARTA

Cumpra-nos informar, na qualidade de Diretora deste Estabelecimento de Ensino que o seu jornal deixou de cumprir com a verdade que foi, na coluna «Correio da Lavoura Escolar», publicada nota sobre «Professoras da E.M. Rotary de Nova Iguaçu reclamam segurança».

## Meta do PT é filiar dois mil trabalhadores

O Partido dos Trabalhadores pretende delimitar uma intensa campanha de filiação com alvo mínimo de dois trabalhadores, realizando ato público no centro de Nova Iguaçu no próximo dia 7 de abril. A decisão foi tomada em reunião das lideranças do Diretório Iguaçuano, que garantem que o PT vai se legalizar como uma resposta dos trabalhadores brasileiros à tentativa do Governo de acabar suas principais lideranças, condenando os 11 sindicais-

tes do AEC, tendo à frente Luís Inácio da Silva, o Lula, e como uma resposta nossa, dos trabalhadores iguaçuanos, à chantagem e ao oportunismo com que partidos como o PP e o PDS vêm impondo sua legenda à população iguaçuana, forçando os populares a se filiarem como única forma de terem acesso a vagas escolares, empregos e benefícios diversos que são direitos líquidos manobrados criminosamente pelos caciques destes partidos.

### Ruy levanta recursos em Brasília para melhorar imagem do PDS

Relativa de ironia disse que «o MAB acabou comigo». Segundo ele, a única esperança da Prefeitura para cumprir efetivamente o seu planejamento de obras é um reforço financeiro por parte das autoridades federais. Ruy de Queiroz comprometeu-se a manter uma audiência mensal com as lideranças do MAB, no sentido de cuidar (na medida do possível, claro) do atendimento das reivindicações apresentadas pelas associações de moradores. A audiência com o governante vinha sendo solicitada há pelo de seis meses pela Coordenação do MAB que, na sua avaliação, disse que «mais uma vez o Prefeito se perdeu em promessas».

(Leia mais detalhes sobre a visita de Ruy de Queiroz e Darcião a Brasília, em matéria veiculada pela Coordenadoria de Comunicação Social — página 3).

### DAYSE E SEBASTIÃO

Casam-se neste sábado, em cerimônia a ser realizada às 17h45m na Igreja de Nossa Senhora de Fátima e São Jorge, os jovens Dayse e Sebastião. Ela é filha de Wolfrang Cunegundes Pereira e Jutália da Silva Pereira, e ele de Sebastião Pedro de Assis e Guaranica Maria Assis.

### A JUERP TEM A MAIS COMPLETA LIVRARIA EM ASSUNTOS RELIGIOSOS DE NOVA IGUAÇU

LIVROS, DISCOS, BIBLIAS, HINÁRIOS  
AMPLIFICADORES, ÓRGÃOS ELETRÔNICOS,  
VIOLÕES E GUITARRAS

AGORA EM NOVO ENDEREÇO:  
RUA OTAVIO TARQUINO, 178 — Centro  
Fone: 767-8308

Leia e assinie no «Correio da Lavoura»

Foi dito que é um risco as professoras saírem da Escola sozinhas às 18h30m, mas risco está em toda parte, pois passamos por um momento de grande insegurança e ansiedade. Nossa Escola está localizada próxima a Delegacia da Mesquita e isso é um privilégio, visto que, quando precisamos da ajuda dos policiais, somos prontamente atendidas, na pessoa do Delegado da 53ª DP, José Alberto de Andrade.

Os nossos alunos do 3º turno estão na faixa etária de 9 a 13 anos e os maiores dessa idade estudam no Curso Supletivo, onde nem mesmo ocorre qualquer tumulto ou insulto no que diz respeito às professoras.

O Corpo Docente deste Estabelecimento de Ensino foi unânime em afirmar que nenhuma reclamação foi feita nesse sentido à direção da Escola e nem mesmo surgiu algum dos problemas relacionados em seu artigo. Como prova, apresentamos a assinatura das professoras do 3º Turno, isto é, de 15 às 18h30m, Ciente:

(a) — Denise R. João, Sonia Maria Forreita, Ephigênia Pereira de Amorim, Georgina Almarinha Onofre, Regina Célia Sobral da Soledade, Jafria dos Santos Lima, Tatiana Bortnyk Quintanilha, Verônica Carneiro da Silva.

### Atenciosamente,

(a) — Dulcineia da Silva Menezes — Diretora.

### PP pretende demonstrar sua força em Convenção com 12 mil filiados

coordenados pelo Sr. Alvaro Mariano dos Passos — que em nome do chaguismo controla a 4ª Chetran — cedem seus cartões para a dinamização, neste domingo, da política de cabresto, sendo que haverá também kombis e automóveis para facilitar a locomoção de moradores dos diversos bairros iguaçuanos. Por não haver disputa de chapas e pelo fato de o Partido Popular não se preocupar com a discussão dos seus estatutos e programa político, os eleitores se limitam a assinar a lista de presença, colocar a cédula de votação nas urnas e usufruir do lanche que também será feito no Ginásio do Instituto de Educação.

### A CHAPA PARA O DIRETÓRIO

De acordo com o que foi divulgado pelas lideranças do PP, a chapa para o Diretório ficou assim constituída: titulares — João Lubanco, Antonio Gaspar, Mariano José dos Passos, Ernani Boldrin, Celso Valentim, Ricardo Gaspar, Bento Gonçalves, José Montes Palção, Joaquim de

Oliveira, José Rosa Cigolo, Cleber Miranda, Silvio Coelho, Almir Fernandes, Domingos Pusiol, Aramis Monteiro, Nélio Braga Chambarelli, Luiz Zizi de Oliveira, Ruy Elias José, José Mendonça, Dello dos Santos, João Nascimento Jr., Raimundo Pimentel, Adalto Vargas, Américo dos Santos, Carlos Magno, Bayron Dore, Walter Freitas, Antonio Brandi, Otávio da Silveira Andrade e João Monteiro; suplentes — Paulo Benatti P.º, Hélio Amaral, José Lourenço, Edson Pereira, Paulo de Queiroz, José Conceição, Adalberto Joietas, Firmo Chaves, Aleir Barbosa e Jorge Oliveira; Delegado à Convenção Regional — Oswaldo Lima; suplente de delegado — Nielsen Louzada. A curiosidade fica por conta do retorno às atividades políticas do Sr. Nélio Braga Chambarelli, candidato chapa com o Sr. Lubanco, contra quem levantou as rumorosas denúncias de corrupção na Codeni, na época de sua administração à frente da Prefeitura, e da participação do empresário Silvio Coelho, ligado à direção das Indústrias Granfino.

## Colégio Leopoldo

### VESTIBULAR

#### Relação dos Aprovados

- 1) Guilherme Sieglrid — Farmácia — UFF
- 2) Eliete Marques — Eng. Química — UFF
- 3) Emílio Marques — Eng. Química — UFF
- 4) Elizabeth Moura — Letras — UERJ
- 5) Vera Xavier — Eng. Química — FAHUPE
- 6) Gizza Rodrigues — Educação — UFRJ
- 7) Luzia Tarcitano — Estatística — UFRJ
- 8) Marcio Ramalho — Matemática — UFRURJ
- 9) Irene Machado — Letras — FAHUPE
- 10) Isaac Gonzaga — Farmácia — UFRJ
- 11) Célio Kleber — Direito — UFRJ
- 12) Eloy Duarte — Geografia — UERJ
- 13) Maria José Barreto — Adm. Empr. — FASPA
- 14) Carlos Alberto Monteiro — Adm. Empr. — F. Est. de Sá
- 15) Gilberto Pereira — C. Contábeis — ABEU
- 16) João Eleutério — Eng. Química — UFF
- 17) Marcos Almeida — C. Contábeis — USU
- 18) Altenir Leal — Direito — USU
- 19) José Luiz Rocha — C. Social — UFF
- 20) Zilda Rocha — Letras — UFRJ
- 21) Jane da Silva — História — UERJ
- 22) David Borges — História — UERJ
- 23) Maria Valéria Nogueira — Direito — CUP
- 24) Eliani da Oliveira — Veterinária — UFRURJ
- 25) Cleudson Dutra — Zootecnia — UFRURJ
- 26) Maria de Fátima Fernandes — Educação — CCHS
- 27) João Maurício Braga — C. Contábeis — USU
- 28) Claudio Regi — Engenharia — UGF
- 29) Cláudio — Enfermagem — UFRJ
- 30) Marcos Edson — Engenharia — ABEU
- 31) Aécio Candido — Direito — USU
- 32) Pascoa Nunes da Mota — Adm. — USU
- 33) Carlos Brandão da Mota — Direito — USU
- 34) Marcos Viriato — Direito — USU
- 35) Edvaldo Germano — Direito — USU
- 36) Manoel Tavares — Adm. Empr. — ABEU
- 37) André Vicente Fernandes — Direito — USU
- 38) Lúcia Carlos Pelodan — C. Contábeis — ABEU
- 39) Claudio Moreira Rocha — C. Contábeis — ABEU
- 40) Carlos Alberto da Silva — Geografia — FEUC
- 41) Carlos Roberto Machado — Direito — SESNI
- 42) Tânia Regina de Oliveira — C. Contábeis — AFE
- 43) Mônica Pires Figueira — Nutrição — USU
- 44) Joseilda da S. Ribeiro — Pedagogia — SESNI
- 45) Altenir Leal — Direito — SESNI
- 46) Wilmar Santana — Matemática — SESNI
- 47) Tania Maria Mourão — C. Biológicas — SESNI
- 48) Rosana Barradas — Letras — F. Castelo Branco
- 49) Tânia Braga — Ed. Física — F. Castelo Branco
- 50) André Vicente Fernandes — Direito — UGF
- 51) Rosane Maria Aleixo — Direito — SESNI
- 52) Rosa Valéria Comucci — C. Contábeis — ABEU
- 53) Carlos Regina Ferreira — C. Contábeis — ABEU
- 54) Lucélia Pinto Moreira — Letras — SESNI
- 55) Carlos Alberto Alves — Engenharia — F. de Taubaté
- 56) Marcos Antonio Mathias — Turismo — F. Estácio de Sá
- 57) Rosely Garrido — Biologia — SESNI
- 58) Páscua Alfonso — Letras — SESNI
- 59) Jásquina Pereira — Letras — SESNI
- 60) Marcos Viriato — Direito — SESNI
- 61) José Luiz Rocha — Física — SESNI
- 62) João Fernandes Filho — Física — SESNI
- 63) Marise Mallo — Biologia — USU
- 64) João Luiz Vasques — Arquitetura — UGF
- 65) João Maurício Braga — C. Contábeis — FASPA
- 66) Edson Valladares — Adm. Empresa — ABEU
- 67) Maurício A. Freitas — Eng. Tel. Comunic. — F. Nuno Lisboa

**SOM POLYVOX Delta**  
APARELHOS DE SOM MATERIAL ELETRÔNICO

**TELE RADIO SERVICE**  
AV. NILDO FERREIRA 64 - CENTRO COMERCIAL VIM LOJA 2 - NOVA IGUAÇU  
TEL. 767-7177

**OTICA ALEMA**

- \* óculos modernos
- \* consertos
- \* oficina própria
- \* serviço rápido

AMAMOS RECEITAS PARA O MEU DIA

### HÉLIO CORREDEIRA E SEBASTIÃO CORREDEIRA

(ADVOGADOS)

Causas Cíveis Criminais e Trabalhistas — Administração de Imóveis

Rua Ônix, 53 — loja — tel. 796-2781 — Mesquita

### Registro de Títulos e Documentos

CARTÓRIO NOTÓRIO REGISTRÁRIO — 5ª OFICINA

Realidade, Imóveis — Escrituras — Contratos —

Desembargamento de Hipotecas — 23 de Maio, 41

**PEDREIRA VIGNÉ S.A.**

PEDRA BRITADA E PÓ DE PEDRA

Telefone - PABX 767-4117

## LADO DE LÁ

### A Lei dos Estrangeiros

O Ministro da Justiça, Sr. Abi-Ackel, falou à imprensa sobre os planos de negociações políticas do governo com os partidos da oposição no decorrer do ano legislativo que se inicia. Segundo ele, é intenção governamental «procurar obter o consenso das oposições para a aprovação de mensagens enviadas ao Congresso sempre que se tratam de assuntos de interesse nacionais». O primeiro desses assuntos seria a reformulação do Estatuto dos Estrangeiros, aprovado por decreto de prazo a 5 de agosto de 1980. Esse Estatuto, que começou a ser elaborado durante os mais negros dias da ditadura, em 1972, foi relocalizado durante os governos Médici e Geisel não colocou em risco a sobrevivência do regime. Sem que estrangeiros interferissem de qualquer forma, o Congresso foi fechado. A amoldada, as garantias individuais desrespeitadas. A interferência estrangeira na vida nacional existiu, realmente, mas aceita de braços abertos. Processou-se fundamentalmente no campo econômico, com a progressiva desnacionalização de importantes setores industriais e a venda de consideráveis parcelas do território nacional, alienação de soberania da qual o Projeto Jari é símbolo. Logo, a volta à circulação, em 1980, época de abertura, de um projeto nitidamente ditatorial, só poderia ser interpretada como uma satisfação dada aos setores de poder que com uma redemocratização não se conformam. A sua reformulação, em 1981, esperamos, talvez signifique um enfraquecimento destes grupos.

#### PAU PARA TODA OBRA

O Ministro Abi-Ackel foi ouvido por milhões de telespectadores quando ameaçou as oposições de aprovar as propostas que fizer de qualquer maneira, através da maioria de que dispõe o Governo no Congresso. Fez-se a contabilidade desta maioria durante a eleição do Deputado Nelson Marchesini para a Presidência da Câmara. O major Heitor de Aquino, coordenador do eleito, tem hoje na gaveta os nomes de todos os oposicionistas que cederam às suas pressões. Em consequência, conhece as debilidades de caráter de deputados formalmente da oposição melhor que os próprios líderes dos partidos que são adversos ao governo. O controle das promessas de defeição que recebeu chegou à perfeição de reviver o velho sistema das «marmitas» eleitorais que se preparavam antigamente para confeitar os eleitores de cabresto. Apareceram votos nulos — nove, ao todo — com cédulas misturadas ou mais de uma cédula de um mesmo candidato ou mais de uma cédula de um mesmo candidato dentro do envelope. Logo, o Ministro da Justiça tem razão em encher a boca com a «maioria» oficialista, que não é de apenas dois deputados, mas sim de 37. É essa a maioria que será chamada a aprovar as mensagens contrárias ao interesse nacional que (presume-se) serão enviadas ao Congresso. As favoráveis serão negociadas com a oposição.

A verdade não sai apenas da boca das crianças. Expressa-se, igualmente pelas silabadas e confusões mentais dos prepostos do poder. Os Srs. Ulisses Guimarães, Tancredo Neves, Leonel Brizola e Luiz Inácio da Silva deveriam agradecer imediatamente ao Sr. Abi-Ackel o reconhecimento que fez de público do papel que seus partidos têm de guardiães do interesse nacional. O Sr. José Sarney deveria protestar por ter o Ministro considerado o PDS pau para toda obra, inclusive para atingir esses interesses.

#### ANTES TARDE

Em um país governado com um mínimo de respeito à lógica, um projeto de lei reconhecida facilmente seria emendada antes de ser aprovado e não aprovado para ser emendado depois. Isso, parece, é exigir demais. A aprovação do Estatuto paralisou a concessão de vistos permanentes na maioria dos consulados brasileiros no exterior, retardando a vinda de técnicos, professores e profissionais considerados necessários pelo aparelho produtivo e pelas universidades. No Brasil, lançou centenas de milhares de imigrantes em pânico. Como de hábito, criou também um tráfego de favores remunerados. Há despachantes, principalmente em São Paulo, cobrando 200 mil cruzeiros pela legalização de um visto. O preço é alto, dizem, porque alta seria a propina da polícia.

O governo acena, agora, com a revisão da lei. Arris-ta tanto do que nunca. A oposição não se esquivará das negociações, tanto no Congresso como fora dele, incorporando entidades como a OAB e a CNBB. Resta saber se as alterações oficialmente propostas serão suficientes para dar um mínimo de garantias aos estrangeiros que os protestos foram feitos e, hoje, arriscam ter resultados positivos.

MÁRCIO MOREIRA ALVES

## negócio é o seguinte:

#### SUSTO JUSTIFICADO

O Movimento Amigos de Bairro foi à Câmara e os vereadores do PDS se retiraram do plenário. Não deveriam. Afinal de contas o MAB não foi feito para assustar ninguém. Mas é aquele negócio: os nossos vereadores, na sua quase totalidade, não representam realmente o povo deste Município. Eles representam, quando muito, o seu estreito círculo familiar e alguns cabos eleitorais de alta tensão (Antonio Grilo).

#### BOMBAS INCENDIARIAS

Acabo de saber (manhã de quinta-feira) que o Comandante Herzog assumiu o atentado a bomba praticado contra a sede do jornal «Tribuna da Imprensa». O estrago foi feito mas tudo indica que o órgão do indigesto Hélio Fernandes não deixará de circular por isso. Esse Comandante parece ser de esquerda, já que nas linhas do seu recado está dito que a «Tribuna» estava a serviço da ditadura fascista instalada no poder. Mas logo o Hélio, cambada? Se a direita atentou contra a «Tribuna da Imprensa» no intuito de incriminar a esquerda (o que me parece muito provável), desta vez ela trabalhou muito mal. Em primeiro lugar porque o Hélio é suficientemente malandro para não se deixar ludibriar sobre a origem de determinadas agressões; em segundo lugar porque a própria opinião pública já está esclarecida e esta é que importa já percebeu há muito tempo a quem interessa esse tipo de provocação (Antonio Grilo).

#### CRÔNICA POLICIAL

Os jornais e revistas e também as nossas tevês estão dando uma espetacular cobertura ao sequestro do bandido inglês Ronald Biggs. Trata-se de um refresco de sabor internacional para compensar os crimes da malta de casa — os Anízios e os Letvis da vida. Tudo bem. A imprensa se diverte e diverte a população, emanando os criminosos que nos interessam, em de alto coturno e patente consagrada, permanecem imaculadamente impunes. E cada vez mais poderosos (Antonio Grilo).

#### HA ALGO NO AR ALEM DOS AVIOES DE CARREIRA, JOSÉ CAVACA

A música popular brasileira continua sem merecer um melhor tratamento dos programadores de nossas rádios. O que se ouve percorrendo o «dial» é no mínimo revoltante. Diminuiu, mas ainda perdura a enchente de músicas americanas, apesar da decadência das discotecas. O interessante é que vemos nos shows populares a preferência cada vez maior da faixa jovem pela música brasileira, o que torna incompreensível tais programações. Estou ficando rouco de tanto ouvir bestei- ras, (Mauro Lemos de Azeredo)

#### FM NACIONAL, A FESTA DO SOM BRASIL

E por falar em MPB, devemos fazer justiça à FM Nacional. Toda a sua programação está calcada em nossa música, com apresentação de noticiário curto e direto, além de informações de lazer e utilidade pública. Dá gosto ouvir a locutora Kátia e seus colegas se exprimirem da maneira mais informal possível, dando provas como o rádio pode ser tão interessante quanto a TV. Já a Rádio FM Jornal do Brasil, em adiantada es-cleiose hertziana, definha com músicas estrangeiras das décadas de 50/60, cumprindo o melhor estilo dos alto-falantes decadentes das cidades do interior. Só falta o fulano oferecer para a fulana, com amor, dedicação e carinho. E melhor acordar, pois já estamos em 1981. (Mauro Lemos de Azeredo)

#### DOCTORES EM CIÊNCIAS OCULTAS E LETRAS APAGADAS

Pra começo de conversa, pára-brisa de carro não é vitrina e assim não se justifica essa enxurrada de diplomas que vemos colados por aí. A pobreza mental continua grassando perigosamente e os adevosos são esses primores: Pitulogica, Não Estudo em Faculdade Alguma, Cristo tá Ama, O Carão é o Filho da Fruta e Ol, Pai. Sem maiores comentários. (Mauro Lemos de Azeredo)

## Trabalhadores Rurais têm encontro municipal dia 9

Numa iniciativa do Sindicato dos Trabalhadores Rurais e da Comissão Pastoral da Terra de Nova Iguaçu e da Federação dos Trabalhadores Rurais de Nova Iguaçu, os camponeses iguaçu-anos, que vivem em constante estado de sobressalto, vão se reunir para discutir seus problemas no próximo dia 9 de abril, num longo encontro que será realizado no Centro de Formação de Líderes em Moquetá. A situação da Zona Rural de Nova Iguaçu, a Política da Terra, a Situação da Saúde e Previdência Social e o Uso e Ocupação do Solo Urbano, além de uma palestra sobre Fé e Política, são os temas a serem debatidos pelos camponeses no encontro que também contará com a participação de representantes de outros sindicatos, organizações populares e líderes políticos.

## Cinema

#### CINE VERDE

«O Nimitz volta ao inferno» (The final countdown), de Don Taylor, com Kirk Douglas, Martin Sheen e Katharine Ross. Colorido. Censura: 18 anos. Complementação: «A poderosa armadura Shaolin», produção chinesa. Colorido. Censura: 18 anos. Sessões às 13h50m, 16h50m e 19h50m.

#### CINE IGUAÇU

«Porque as mulheres devoram os machos?» (brasileiro), de Alan Pak, com Vera Guimarães e Claudio D'Oliveira. Horário: 13h30m, 17h20m e 21h. Colorido. Censura: 18 anos. Complementação: «A dupla explosiva» (Watch out, We're mad), de Marcello Fondato, com Terence Hill e Bud Spencer. Horário: 15h20m e 19h10m. Colorido. Censura: 18 anos.

#### CINE PAVILHÃO

«Corpo devasso» (brasileiro), de Alfredo Sternheim, com David Cardoso, Nelde Ribeiro, Patrícia Scalvi, Meiry Vieira e Arlindo Barreto. Horário: 11h, 12h40m, 14h20m, 16h, 17h40m, 19h20m e 21h. Colorido. Censura: 18 anos.

## TEATRO

LIBEL. A SAPATEIRINHHA, musical infantil de Ju Vandey Pereira, direção de Ruth Machado, com Ruth Machado, Jorge Gouveia e Fernando Kohl. Sábados e domingos, 16 horas. Cr\$ 50 (crianças), (adultos) a Cr\$ 50 (crianças). Teatro Arcádia (Trav. Alberto Cocozza, 38 — centro).

POR TRÁS DO SILENCIO, com o grupo Espelho D'Água. Neste sábado e domingo, às 20h30m, Cr\$ 50 (meio preço). Teatro Arcádia (Trav. Alberto Cocozza, 38 — centro).

COM A CARA E A CORA GEM, «show» musical, com Taninho Rocha e Toninho Calante. Convidado Especial: Antonio Couto. Neste sábado e domingo, às 19 horas, Cr\$ 50 (meio preço). SESC de Nova Iguaçu (Av. Nilo Pedreira, 185 — 2º andar — centro).

## Prefeito foi a Brasília para levantar recursos junto ao Governo Federal

CCS — Acompanhado do Deputado Federal Darcielo Ayres, o Prefeito Ruy de Queiroz seguiu segunda-feira passada (dia 23), para Brasília, onde ambas tinham audiência marcada com o Presidente da República, João Figueiredo, para o dia seguinte, às 17 horas.

Foram vários os assuntos em apreciação pelas três autoridades, todos eles ligados aos problemas mais prementes da nossa região, todavia, objetivamente, eles se resumem em mais dinheiro para a continuação do calendário de obras de saneamento em todos os distritos iguaçuanos e a instalação, em breve, de mais duas grandes indústrias em nosso Município: uma nova fábrica da Bayer do Brasil e a Volks/Puch, que vai produzir ciclomotores. Ambas vão ampliar em larga escala o mercado de emprego iguaçuano, contribuindo enormemente para a fixação do homem na terra, uma das metas da Administração Ruy de Queiroz.

A vinda de uma nova fábrica da Bayer do Brasil, precisamente para o Distrito de Belford Roxo, onde já existe uma, está dependendo de um compromisso de exportação por parte desta com o Conselho de Desen-

volvimento Industrial (CDI). Já a instalação da fábrica de ciclomoteres, provavelmente no distrito industrial iguaçuano, está praticamente definida, visto que nesse sentido já se pronunciou o Ministro Camilo Penna, da Indústria e do Comércio. A propósito, tão logo o ministro der ordem a instalação da fábrica em Nova Iguaçu, o Prefeito Ruy de Queiroz, em

nome da comunidade, telegrafou àquela autoridade congratulando-se pela autorização. O investimento deste empreendimento está na ordem de 60 milhões de dólares e o faturamento anual está calculado em 100 milhões da mesma moeda. A área a ser ocupada é de 110 mil metros quadrados e o prazo para construção é de 18 a 24 meses.



### ótica samoca

**Aparelhos auditivos**  
**Lentes de contato**  
**Tudo sobre VARILUX**  
**Consertos em geral**  
**Filmes e Revelações**

RUA OTÁVIO TARQUINO, 182  
TEL: 767-8932  
N. IGUAÇU - CENTRO

## Pedra britada e derivados

Escritório Central:  
Av. Abílio A. Távora n. 157

Extração:  
Av. Abílio A. Távora n. 3793

PABX — 767-6116

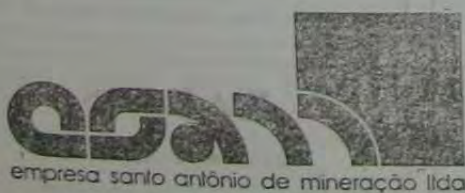

empresa santo antônio de mineração ltda

## PREFEITURA MUNICIPAL DE NOVA IGUAÇU

SECRETARIA MUNICIPAL DE FAZENDA  
 DEPARTAMENTO DE RECEITAS  
 DIVISÃO DE INSCRIÇÃO E COBRANÇA DA  
 DÍVIDA ATIVA

### Edital - SEMFA n. 15/81

A PREFEITURA MUNICIPAL DE NOVA IGUAÇU, através da Divisão de Inscrição e Cobrança da Dívida Ativa, FAZ SABER que, em obediência ao artigo 50 da Deliberação nº 528, de 20 de dezembro de 1973, convida aos contribuintes abaixo relacionados a comparecerem ao Setor de Cobrança, situado a Rua Alvalde Pimenta de Moraes, nº 528, nesta Cidade, no prazo de 30 (trinta) dias, a fim de recolherem os débitos especificados, sob pena de EXECUÇÃO JUDICIAL:

NESTOR MARTINS R. Batista das Neves, s/n	Débito I.P.T.U. INSC. 009.881-4	P. 5º D.	Período: 76/79 Valor: 2.813,40
JOÃO SALES PEREIRA R. Batista das Neves, L/420 - Atual 318	Débito I.P.T.U. INSC. 376.516-1	P. 5º D.	Período: 77/78 Valor: 1.041,00
FAUSTINO PACHECO R. Batista das Neves, s/n	Débito I.P.T.U. INSC. 014.658-9	P. 5º D.	Período: 75/79 Valor: 2.855,40
JURANDIR FERREIRA DA SILVA R. Batista das Neves, L/3	Débito I.P.T.U. INSC. 012.040-2	P. 5º D.	Período: 75/79 Valor: 3.070,40
JOSE GONÇALVES R. Batista das Neves, s/n	Débito I.P.T.U. INSC. 012.201-0	P. 5º D.	Período: 78/79 Valor: 1.712,40
ESPORTE CLUBE IGUAÇU R. Otávio Tarquino, s/n	Débito I.P.T.U. INSC. 363.828-5	P. 1º D.	Período: 77/79 Valor: 5.662,40
ESPORTE CLUBE IGUAÇU R. Otávio Tarquino, nº 662	Débito I.P.T.U. INSC. 363.829-3	P. 1º D.	Período: 77/79 Valor: 5.662,40
MURILO MARQUES DA SILVA R. Otávio Tarquino, nº 1417	Débito I.P.T.U. INSC. 385.890-9	P. 1º D.	Período: 79 Valor: 3.297,40
J. SERRÃO E CIA. LTDA. R. Presidente Pedreira, s/n - Q/6	Débito I.P.T.U. INSC. 124.181-9	P. 6º D.	Período: 75/78 Valor: 1.746,00
J. SERRÃO E CIA. LTDA. R. Presidente Pedreira, s/n - Q/2	Débito I.P.T.U. INSC. 124.182-7	P. 6º D.	Período: 75/78 Valor: 1.746,00
J. SERRÃO E CIA. LTDA. R. Presidente Pedreira, s/n - Q/III	Débito I.P.T.U. INSC. 124.183-5	P. 6º D.	Período: 75/78 Valor: 1.746,00
SÉRGIO F. DA SILVA R. Emílio Lemos, nº 37	Débito I.P.T.U. INSC. 070.621-8	P. 6º D.	Período: 75/79 Valor: 2.809,40

CATARINA FERREIRA R. Emílio Lemos, nº 246 - C/2	Débito I.P.T.U. INSC. 099.781-7	P. 6º D.	Período: 75/79 Valor: 2.809,40
DORANEI FERREIRA R. Emílio Lemos, nº 246 - C/1	Débito I.P.T.U. INSC. 099.782-5	P. 6º D.	Período: 75/79 Valor: 2.768,40
ATAÍDE JOSE DE SOUZA R. Emílio Lemos, nº 109	Débito I.P.T.U. INSC. 124.022-5	P. 6º D.	Período: 75/79 Valor: 2.731,40
JOÃO DA CRUZ C. BENEVIDES R. Emílio Lemos, nº 44 - Fundos	Débito I.P.T.U. INSC. 124.032-4	P. 6º D.	Período: 75/79 Valor: 2.809,40
JOSE ANTONIO MOREIRA R. Emílio Lemos, nº 126 Sobrado	Débito I.P.T.U. INSC. 449.791-3	P. 6º D.	Período: 79 Valor: 1.041,40
JOVINO DE OLIVEIRA R. Presidente Pedreira, nº 193 - Galpão	Débito I.P.T.U. INSC. 387.607-5	P. 6º D.	Período: 77/79 Valor: 2.741,40
ANDREZA DA PENHA P. PIMENTA R. Presidente Pedreira, nº 261 - C/1	Débito I.P.T.U. INSC. 387.609-1	P. 6º D.	Período: 77/78 Valor: 1.220,00
J. SERRÃO E CIA. LTDA. R. Presidente Pedreira, s/n - Escrit.	Débito I.P.T.U. INSC. 124.184-3	P. 6º D.	Período: 75/78 Valor: 2.534,00
J. SERRÃO E CIA. LTDA. R. Presidente Pedreira, s/n	Débito I.P.T.U. INSC. 124.186-8	P. 6º D.	Período: 75/78 Valor: 2.319,00
J. SERRÃO E CIA. LTDA. R. Presidente Pedreira, s/n	Débito I.P.T.U. INSC. 124.187-6	P. 6º D.	Período: 75/78 Valor: 2.217,00
JUAREZ DE ANDRADE PINTO R. Presidente Pedreira, nº 595	Débito I.P.T.U. INSC. 387.728-9	P. 6º D.	Período: 77/79 Valor: 2.083,40
JUAREZ DE ANDRADE PINTO R. Presidente Pedreira, nº 595	Débito I.P.T.U. INSC. 387.730-5	P. 6º D.	Período: 77/79 Valor: 2.083,40
JUAREZ DE ANDRADE PINTO R. Presidente Pedreira, nº 595 - C/2	Débito I.P.T.U. INSC. 387.732-1	P. 6º D.	Período: 77/79 Valor: 2.131,40
LUÍZA CANDIDA DOS REIS R. Rosária Loureiro, nº 84	Débito I.P.T.U. INSC. 018.961-3	P. 6º D.	Período: 75/79 Valor: 2.749,40
ADAMASTOR JOSÉ SIQUEIRA R. Rosária Loureiro, nº 70	Débito I.P.T.U. INSC. 056.788-3	P. 6º D.	Período: 75/79 Valor: 2.823,40
MAURITY SOARES DE SOUZA R. Rosária Loureiro, nº 60	Débito I.P.T.U. INSC. 124.125-6	P. 6º D.	Período: 77/79 Valor: 2.047,40
ANTONIO DA ROSA SILVA R. Emílio Lemos, nº 193	Débito I.P.T.U. INSC. 058.744-4	P. 6º D.	Período: 75/79 Valor: 2.855,40

SERGIO F. DA SILVA R. Emílio Lemos, nº 35	Débito I.P.T.U. INSC. 070.620-0	P. 6º D.	Período: 75/79 Valor: 3.217,40
ENEAS SANTOS R. Emílio Lemos, nº 744	Débito I.P.T.U. INSC. 387.564-8	P. 6º D.	Período: 77/79 Valor: 2.006,40
RAYMUNDO GENUINO ANTONIO R. Emílio Lemos	Débito I.P.T.U. INSC. 068.805-9	P. 6º D.	Período: 75/78 Valor: 1.841,00

### Edital - SEMFA n. 16/81

A PREFEITURA MUNICIPAL DE NOVA IGUAÇU, através da Divisão de Inscrição e Cobrança da Dívida Ativa, FAZ SABER que, em obediência ao artigo 50 da Deliberação nº 528, de 20 de dezembro de 1973, convida aos contribuintes abaixo relacionados a comparecerem ao Setor de Cobrança, situado a Rua Alvalde Pimenta de Moraes, nº 528, nesta Cidade, no prazo de 30 (trinta) dias, a fim de recolherem os débitos especificados, sob pena de EXECUÇÃO JUDICIAL:

DEOCLECIANO FEITAL R. Emílio Lemos, nº 481	Débito I.P.T.U. INSC. 018.331-9	P. 6º D.	Período: 75/79 Valor: 2.809,40
DEOCLECIANO FEITAL R. Emílio Lemos, nº 483	Débito I.P.T.U. INSC. 018.332-7	P. 6º D.	Período: 75/78 Valor: 1.813,00
DEOCLECIANO FEITAL R. Emílio Lemos, nº 495	Débito I.P.T.U. INSC. 018.333-5	P. 6º D.	Período: 75/78 Valor: 1.813,00
JOSÉ DE ASSIS FERREIRA R. Presidente Pedreira, nº 41	Débito I.P.T.U. INSC. 018.268-3	P. 6º D.	Período: 75/79 Valor: 2.507,40
JOSÉ DE ASSIS FERREIRA R. Presidente Pedreira, nº 53	Débito I.P.T.U. INSC. 018.267-5	P. 6º D.	Período: 75/79 Valor: 2.507,40
JOSÉ DE ASSIS FERREIRA R. Presidente Pedreira, nº 299	Débito I.P.T.U. INSC. 387.695-0	P. 6º D.	Período: 77/79 Valor: 2.304,40
HORACIO JOAQUIM VIEIRA R. Emílio Lemos, nº 400	Débito I.P.T.U. INSC. 058.507-5	P. 6º D.	Período: 79 Valor: 1.075,40

Nova Iguaçu, 19 de março de 1981.  
 LUIZ ANTONIO CORTES DOS REIS  
 Chefe da Divisão de Inscrição e Cobrança da Dívida Ativa  
 GEORGINA PINHEIRO VALLONA  
 Diretora do Departamento de Receitas  
 CARLOS ALBERTO BABO  
 Secretário Municipal de Fazenda

**WE SPEAK ENGLISH - PSITT 2264**  
 CENTAL CIRURGICA NOVA ESPERANCA LTDA.  
 Av. Marechal Floriano Peixoto, 2.166 - Niterói - RJ  
 tel. 79-7146

**MÉDICO HOMEOPATA**  
 CLÍNICA GERAL DE HOMEOPATIA E ENDOCRINOLOGIA  
 (DIABETES, OBESIDADE, TIREOIDE, DISTÚRBIOS SEXUAIS)

**EMAGRECIMENTO NATURAL**  
 Dr. José Geraldo R. Gonçalves

Horário: De 2º a sábado, das 9 às 12 e das 13 às 19h.

End.: Rua Min. Edgar Costa, 80 - 4º andar S/402 - Tel. 767-6558 - Nova Iguaçu (RJ)  
 Convênio com o Banco do Brasil

CARTÓRIO DO 11º OFÍCIO  
**Darcílio Ayres Raunheitti**  
 TABELÃO E ESCRIVÃO  
 ESCRITURAS - CONTRATOS - FIRMAS - INVENTÁRIOS  
 Rua Getúlio Vargas, 56 - Tel. 767-5510 - N. Iguaçu

**KAKO'S**  
 Travessa Irene n. 9

**entrate**  
 ANUNCIE MAIS DO QUE NUNCA, SEM PAGAR NADA ANTES!

**ULISSES Depoimento**

**O cão e a pedra**  
 ANTONIO GRILLO

**Travesseiros encorpados**  
 ARMANDO MARTINS

**ORGANIZAÇÃO E**  
**RECURSOS LÍQUIDOS**

## encarte

NOVA IGUAÇU  
ANO I - Nº 11  
Encarte/quintzenal do  
jornal CORREIO DA  
LAVOURA

CONSELHO EDITORIAL:  
ENOCK CAVALCANTI ADALBERTO CANTALICE  
LAIS SÁ DO AMARAL JUNIOR

**ENCARTE, mais do que nunca,  
está fazendo história!**

Nesta edição, os responsáveis pela edição do ENCARTE retomam uma iniciativa que encetaram no tempo em que eram responsáveis pela edição da revista "Equipe": as entrevistas com personalidades da vida cultural, política, social, enfim, com gente que fez e está fazendo a História da nossa cidade. Um material para ler e guardar. Na "Equipe" foram publicadas entrevistas com Robinson Belém de Azereforam, Rodolfo Quaresma Filho, Eder Rodrigues, Paulo Amaral, Ney Alberto e o Prefeito Ary Schiavo. O espaço diminuiu, mas os propósitos continuam os mesmos. O negócio é estar de olho no ENCARTE, veículo cultural de fé.

Outra estreia auspiciosa dessa edição são os cartuns! A Sesni assumiu com a gente e vamos, então, dar livre curso, em nossas edições, aos nossos artistas do Nanquim, sejam eles Ney Crespo, Jô Vitorino, Franz, Luis Carlos Coutinho, Genius, Sergio Lucena, Big Boy, ou até mesmo você, leitor, que nunca teve nada publicado, mas tem muita coisa na gaveta. É só vir atrás do Enock Cavalcanti ou do Laís Sá do Amaral Jr aqui no "Correio da Lavoura". Vamos ampliar a participação, minha gente! Espaço não faltará aqui para as penas dos nossos artistas.

Todos os leitores do ENCARTE têm um dever a cumprir: divulgar cada vez mais por aí o nosso trabalho e o nosso esforço, juntando-se assim aos que até aqui têm contribuído para manter viva esta iniciativa de promoção dos nossos valores culturais.

# ULISSES JOAQUIM DA SILVA. Depoimento de um sindicalista

— Ulisses, quem é você, de onde você veio, qual é sua história?

— Meu nome é Ulisses Joaquim da Silva, natural de Pernambuco, nascido em 1921, no dia 25 de novembro. Cheguei a Nova Iguaçu em 1954, no dia 15 de novembro, indo trabalhar na indústria química. E em 1957, depois de três anos de lutas, conseguimos fundar o Sindicato dos Trabalhadores nas Indústrias Químicas de Nova Iguaçu. Naquela época, o sindicalismo era muito fraco aqui, havia apenas o Sindicato dos Trabalhadores Rodoviários, o Sindicato da Cerâmica, em Mesquita, que não tinha vida atuante. Então, com a fundação do Sindicato dos Químicos e depois do Sindicato da Borracha, da Construção Civil, da Seção da UNSP, por outros companheiros, a coisa foi mudando de aspecto e fomos organizando um movimento sindical que caracterizava as reivindicações mais sentidas pelos trabalhadores. Como dirigente sindical, participei do 1º Congresso Sindical no Rio de Janeiro, do 2º Congresso, realizado em Campos, do 3º realizado em Volta Redonda, do Congresso Nacional Sindical, realizado no Teatro João Caetano, da Conferência Sindical realizada em Belo Horizonte. Realmente, eu tenho uma vida de lutas, sempre defendendo com carinho as reivindicações mais sentidas dos trabalhadores no que diz respeito à melhoria de salários, ao pagamento da insalubridade, da periculosidade. Sob nossa alçada conseguimos também a 1ª Junta de Conciliação e Julgamento da Justiça do Trabalho.

— Você falou aí da formação do Sindicato dos Químicos. Gostaria que você contasse melhor essa história. Como foi a barra que você enfrentou para conseguir isso, se houve perseguições dos patrões...

— Ah, perseguições realmente existiam, nunca deixaram de existir. Os patrões, evidentemente, não aceitavam o sindicalismo, a organização dos trabalhadores. Houve muita resistência na Fábrica de Explosivos Dinamite do Brasil, em Andriápolis, na Rupturita, lá em Vila de Cava, na Plastin etc. A maioria dos operários eram mulheres e menores, superexplorados. Havia muitas explosões, onde se acidentalmente muitos trabalhadores, as condições de trabalho eram terríveis. A fábrica de Fogos Universal, do "seu" Nilo Rossi, que funcionava onde hoje é a garagem da Evanil, na Rua do Encantamento, era uma fábrica que burlava as mulheres não queria que elas assinassem carteira. O salário era de R\$ 2.100, eles só pagavam 1.100, "seu" Nilo até me ameaçou, disse que haviam muitos assassinos profissionais e que eu podia ser vítima de um deles. Então, eu repeli as ameaças, dizendo que ia comunicar o fato ao Ministério e denunciar essas pressões na assembleia do sindicato, dizer para os trabalhadores que quem defendia seus interesses corria perigo de vida.

— Você contava com muitos companheiros nessa luta?

— Olha, tinha o companheiro Salvianno, o companheiro Valdemiro de Souza, da Construção Civil, o Valdir da Silva Rocha que fundou o Sindicato da Borracha, e Adail da Silva Rocha, irmão do Valdir, que

era do Sindicato dos Metalúrgicos, que me ajudou muito, tinha o Sebastião Araújo, hoje falecido, que era químico e ajudou muito o Sindicato, além de muitos outros companheiros como o Vandelino Pinto de Oliveira, dos comerciantes, que se destacou muito em meio às perseguições, na construção do sindicalismo iguaçuano.

— A ação conjunta dos sindicatos era intensa?

— O fato dos sindicatos funcionarem num mesmo prédio, na Av. Amal Peixoto, 613, impulsionou muito essa ação conjunta. Chegamos a estruturar um Conselho Sindical e cada um dirigente sindical era responsável pelo comando do Conselho, durante um mês. Agindo assim, conseguimos não só coordenar melhor nossas lutas como também defender lutas de categorias como a dos funcionários da Prefeitura, que eram muitos sacrificados durante a administração do Prefeito Sebastião de Arruda Negreiros.

— Entre os nomes de sindicalistas que você citou aí, nenhum deles se mantém na ativa. E você não citou o Bráulio Rodrigues, que atuava entre os camponeses, naquela época, e hoje está aí no movimento de associações de moradores. Como era a relação entre os sindicatos operários e os camponeses de Nova Iguaçu?

— A questão é a seguinte: haviam muitas associações de camponeses no Município e o Bráulio apareceu realmente naquela época, ao lado de companheiros combativos como o Didi, lá da Pedra Lisa, onde havia uma Associação, a exemplo de Japeri, onde atuava o companheiro Alípio. A briga no campo era contra os despejos, contra a ação dos grileiros. O Conselho Sindical interviu muitas vezes nesse problema, eu por exemplo cheguei a ir ao Palácio do Ingá para discutir com o governador a suspensão dos despejos no interior de Nova Iguaçu.

— Ulisses, um dos grandes problemas do Sindicalismo é o cupulismo, a criação de organizações como as unidades sindicais que estão se formando hoje em dia só para controlar o movimento por cima, desmobilizando as diretas categorias.



Ulisses, no ano em que fundou o Sindicato dos Químicos

Como é que era a participação da massa da categoria na sua luta? Ou havia cupulismo?

— Claro que havia participação da massa. Naquela época não havia pelegos, esses indivíduos que têm medo de assembleias, de discussão com os trabalhadores. Claro que naquela época, o movimento fabril, que ainda é pequeno, estava começando em Nova Iguaçu. A maior fábrica era a Bayer do Brasil, em Belford Roxo, com 300 operários, a categoria dos químicos reunida deveria dar 1.500 trabalhadores. A pressão dos patrões era muito grande sobre o nosso esforço de organização. Eu, por exemplo, fui a um encontro sindical em Petrópolis, no período de formação do nosso sindicato e quando voltei estava demitido da Plastin. O artigo 500 da CLT me facultava indenização em dobro, passei 5 anos para receber essa indenização brigando na Justiça. Mesmo com essas pressões todas, essa selvageria dos patrões, nossas assembleias contavam com representações das diversas fábricas.

— Você atuou no sindicato até que época?

— Atuei de 57 até 1962. Em 62, como ex-combatente da FEB, fui nomeado para o Correio e Telégrafos e deixei a categoria dos químicos, onde eu vinha atuando só no Sindicato;

não conseguia trabalho nas fábricas, o salário dos Correios então me favorecia, pois eu tinha muitos problemas pessoais de manutenção.

— Com sua saída, como ficou o Sindicato e a categoria?

— O Sindicato continuou mo o retrocesso com o golpe militar. Muitos companheiros foram presos, demitidos e assim por diante. O Sindicato passou para a mão dos interventores, situação que prevalece até hoje. Em 64, foi nomeado um tal de Arlindo, depois o Nilton Roque. Hoje está na mão, acho que do Alcenor Fries e de um tal de Calado, gente que vive trocando de cargo como é norma nos sindicatos de Nova Iguaçu. Eu, mesmo já estando fora da categoria e do Sindicato, fui atingido, passei 90 dias detido na Delegacia.

— Como é que você está vendo as coisas, atualmente. O que seria preciso para o sindicalismo iguaçuano retomar seu processo de fortalecimento?

— Para que os sindicatos voltem a se ativar, é preciso uma intensa participação dos trabalhadores. Só com atuação dentro do Sindicato é que se acaba com o peleguismo. Não podemos, efetivamente, deixar os pelegos mantendo nossos sindicatos, atuando como clubes de serviços onde os únicos interesses que se afirmam são os interesses dos patrões. Os pelegos que nós temos aí, como o Nascimento e outros, não fazem assembleias, vivem em almoços com os patrões e deduram os trabalhadores mais combativos. Isso é lamentável, mas é uma realidade contra a qual os trabalhadores têm que lutar, sob pena de viverem eternamente humilhados, sacrificados, sendo destruídos em sua saúde e honra, dia a dia. A classe trabalhadora precisa saber que a burguesia, como classe, já está falida, tal e qual o feudalismo, na época em que a burguesia formada pelos servos das glebas, dava seus primeiros passos. Ontem ela era progressista hoje ela é retrógrada, tem que dar seu lugar ao proletariado.

## O cão e a pedra

ANTONIO GRILO

O cão late,  
urina na pedra  
que há pouco se desfez em pó...

em pó logo dissipado  
por um vento de sopro efêmero,  
que revelou os ossos  
e a dureza do ato.

## Trovas esconjuradas

ARMANDO MARTINS

Nova Iguaçu! Terra boa!  
Ladrão vai e rato vem!  
Se se gritar: "Pega o corno!",  
Aqui não fica ninguém.

Nova Iguaçu! O paraíso!  
Lugar de nobre, gente bem.  
Se se chamar: "O Bela Virgem!",  
Aqui não responde ninguém.



"HUMANIZA URBANIZANDO"  
LOTEAMENTOS - CORRETAGENS -  
ADMINISTRAÇÃO  
Av. Gov. Amal Peixoto, 167, Gr. 202 - Tel. 767-0655  
- Nova Iguaçu-RJ  
CRECI N. J. 91 - 1ª. Região

**Célio Pinto Pereira**  
despachante oficial  
Av. Governador Amal Peixoto, 631 - Nova Iguaçu RJ  
- TELEFONE 767-0425 -

Serviços junto à Prefeitura Municipal, Licença de construção, plantas, legalizações, documentos para escrituras e toda a regularização junto aos Registros de Imóveis.



APRESENTA: CARTUN ENCARTE



Av. Abílio Augusto Távora, 2.134  
Nova Iguaçu-RJ

NOVA IGUAÇU

PERIODO: 75/79  
VALOR: 2.900,00  
PERIODO: 77/78  
VALOR: 2.000,00  
PERIODO: 75/78  
VALOR: 1.840,00

SEMFA n. 16/81

PERIODO: 75/79  
VALOR: 2.900,00

PERIODO: 75/78  
VALOR: 1.610,00

PERIODO: 75/78  
VALOR: 1.910,00

PERIODO: 75/79  
VALOR: 2.900,00

PERIODO: 77/78  
VALOR: 2.000,00

PERIODO: 75  
VALOR: 1.000,00

PERIODO: 75/79  
VALOR: 2.900,00

KAKO'S

**Cartão Aves Rambechi**  
TABELA E ESCRITÓRIO  
CONTRATOS - INVENTÁRIOS - PLANTAS  
Escrituras - Vargem, 58 - Tel. 767-0151 - 8.ª. Zona



## CLASSIFICADOS



### ISA PINTO

EMPREENDIMENTOS IMOBILIARIOS LTDA.  
AV. MAL FLORIANO PEIXOTO, 1.636 - Centro - Telefone:  
767-3036 - 767-3771 - 767-4631 - 767-9341.

#### VENDE-SE

CASA - Condomínio fechado. Melhor local residencial de Nova Iguaçu, 2 q, sala, coz., copa, banh. e dependências. S.P.A.C. 0110.

TERRENO - Esquina - No bairro nobre do K 11. 400 m2. S.P.T. 0118.

APTO. - Rua Dona Eliza - Bairro super-residencial - Edifício novo. 3 quartos, sendo 1 suite, copa, coz., salão, dependências, área, garagem 1 vaga. S.P.A.P. 0038.

APTO. - Ed. Alexandrina - Centro - 3 q, salão, dependências. Prédio c/ todas as comodidades que você tem direito. S.P.A.P. 0039.

CASA - AV. Guadalupe - Da esquina - C/2 quartos, sala, coz., varanda, banh., em terreno de 300 m2. Entrada 300.000,00. S.P.C. 0112.

CASA - No bairro nobre do K 11. C/2 q, sala, coz., banh. e garagem. Terreno 200 m2. S.P.C. 0111.

#### ALUGA-SE

LOJA - Na Rua Cel. Francisco Soares - C/ 140 m2. Aluguel 50.000,00. S.P.A.L. 0003.

LOJA - Av. Amaral Peixoto - no melhor ponto comercial, na zona bancária. S.P.A.L. 0002.

LOJA - Av. Mel. Floriano Peixoto junto a estação. Ponto super comercial. Aluguel 50.000,00. S.P.A.L. 0004.

CASA - Rua Maranhão - Bairro da Posse. Aluguel 3.500,00. C/taxas. S.P.A.C. 0004.

APTO. - Perto do viaduto - C/ 2q., sala, coz., banh., dependências. Aluguel 12.000,00. S.P.A. AT. 0010.



CORRETORES IMOBILIARIOS  
**JACKSON O REI**  
RUA BARONEZA DE MESQUITA, 10 - MESQUITA - RJ  
TELEFONE 796-0306

Rua Baroneza de Mesquita, 10 - Mesquita - RJ  
Telefone 796-0306

#### VENDE-SE

JUSCELINO - Casa simples - 2 quartos, sala, cozinha e banheiro etc. R. Policarpo, 31, c/1. Ent. Cr\$ 140 mil. Prest. Cr\$ 7 mil. Tel. 796-0306. CRECI 3029.

MESQUITA - centro, próximo ao 20º BPM, linda casa com dois quartos etc. R. Capitão Teles. Preço Cr\$ 650 mil.

MESQUITA - R. Cristiano - Lote 16, quadra 9. Preço: Cr\$ 500 mil. Estudiar proposta.

LOTE - MESQUITA - R. Ricardo - 12x30. Preço: Cr\$ 300 mil à vista.

BAR-MERCERIA na ABC da Baixada - A partir de Cr\$ 100 mil de entrada. Inf. Av. Baronesa de Mesquita, 10, Mesquita. Jackson O Rei. Tel. 796-0306. CRECI 3029.

COMPRO - Lotes em Jardim Marajoara. Aproveite para vender o seu.

JAPERI - R. Moisés, lote 23, quadra 20, 415 m2. Estrada de rodagem - Preço para ser vendido.

NÃO FAÇA NADA COM ÓDIO NEM ACEITE NADA POR MEDO

Antonio Cardoso Imóveis Ltda.  
CRECI-8630

CGC-27.044-015-0001-08  
Inscrição Estadual - 80.389.191

Rua Dom Walmor, n.º 162 - Nova Iguaçu - RJ  
Tels. 767-7390, 767-4530 e 767-3436

CASA - Centro, alto luxo, 2 qto, 1 suite, salão, copa-coz., banh. e gar. Cr\$ 2.500.000,00 à vista. Tratar ACImóveis. Creci 8630. Tels. 767-7390 e 767-3436.

APTO. - Centro - 2 qto., sala, sala, copa-coz., banh., vaga na garagem. Entrada Cr\$ 900.000,00 ACImóveis. Creci 8630. Tels. 767-7390 e 767-3436.

COBERTURA - Juscelino - Salão, 1 qto., 2 suítes, copa-coz., banh., vaga na garagem. Entrada de Cr\$ 350.000,00. Rest. comb. ACImóveis. Creci 8630. Tels. 767-7390 e 767-3436.

JARDIM PERNAMBUCO - Casa - 2 qto., sala, copa-coz., banh., cond. na porta. Cr\$ 150.000,00 de entrada. Tratar ACImóveis. Creci 8630. Tels. 767-7390 - 767-3436.

TERRENO - Centro - ótima localização com área de 200 m2. Próx. Ludo Veículos. Cr\$ 450.000,00. ACImóveis. Creci 8630. Tels. 767-7390 e 767-3436.

GALPAO - Com. Soares - 2.000 m2, área do terreno 4.000 m2. Com água, luz, torção, frente p/ asfalto. Cr\$ 10.000.000,00. ACImóveis. Creci 8630. Tels. 767-7390 e 767-3436.

ÁREA - Santa Eugênia - 1.200 m2 de frente p/ asfalto. Ótima localização. ACImóveis. Creci 8630. Tels. 767-7390 e 767-3436. Preço: 1 milhão e 600 mil.

LOJA - Centro - Passo contrato. Cr\$ 250.000,00. Aluguel Cr\$ 6.000,00, com instalações. Tratar ACImóveis. Creci 8630 - Tels. 767-7390 - 767-3436.

### ADMINISTRADORA E IMOBILIÁRIA TRINDADE

Rua Otávio Tarquínio, 45 - sala 213 - centro - Nova Iguaçu

#### VENDE-SE

PROPRIEDADE - com 340 mil m, 5 residências (luz e força), possui rios e cachoeiras e 60 cabeças de gado. Cr\$ 3.500.000,00 à vista ou a prazo por 4 milhões - 2 milhões de entr. e restante à combinar.

Uma propriedade com 11 alqueires, muita água, luz e força, árvores frutíferas, 40 cabeças de gado - 1 trator, 1 touro de raça, 5 casas de caseiros,

e com uma boa residência com piscina. Cr\$ 8 milhões à vista. A prazo, Cr\$ 9 milhões, com 50% de entrada e em 20 vezes.

Uma avenida com 11 quintalões, todos independentes. Preço à vista: Cr\$ 2 milhões. A prazo, Cr\$ 2 milhões e 200 mil. Entrada Cr\$ 1 milhão e prestações a combinar.

#### ALUGA-SE

Aluga-se casas, aptos, lojas e quitinetes a partir de Cr\$ 2.000,00.



Corretagem Nova Iguaçu Imóveis

CRECI 2640 - COMPRO, VENDE E ADMINISTRO IMOVEIS  
Rua Ministro Edgard Costa, 10 - S/101 - Nova Iguaçu  
Tel. 767-5171 - Tratear com Carlão ou Dona Francisca

#### VENDE-SE

Uma casa no centro de Nova Iguaçu - 700 mil, 250 mil de entrada - 2 quartos, sala, cozinha e banheiro.

Vende-se uma boa casa com 2 quartos, sala, cozinha, banheiro,

roda toda ladrilhada - água de rua - entrada 300 mil.

BOA ESPERANÇA - casa jóia - 2 q., si, coz., banh., área, salão - terreno murado, rua asfaltada (água e luz) - 800 mil à vista.

TERRENO NO JARDIM AIMORE - SOPAL 700 mil à vista ou em três vezes.



Marco Administração de Bens

RUA EMILIO GUADAGNI, 1851 - S/1 - MESQUITA - TEL. 796-4698

#### ALUGA-SE

CASA - 2 quartos, sala, cozinha, banheiro - Cr\$ 8.000,00 - Estrada da Viga - 140 - Jardim Esplanada.

#### VENDE-SE

CASA - com terreno, 650 m2 - Av. Automóvel Clube - Parada Angélica - Cr\$ 1.000.000,00.

### Administradora de Bens Castelo Ltda.



Rua Getúlio Vargas, 111 - Salas 101/2/3 - Tels. 767-0789 e 767-3732

#### ALUGA-SE

SALA na Rua Quintino Bocaiuva n.º 1001/10111. Tratar na Administradora de Bens Castelo

CASTELO ALUGA: CENTRO - APART. com 2 quartos, sala, copa, cozinha, banheiro, dependência de empregada completa, área de serviço e vaga na garagem. Rua Cel. Francisco Soares, 27 - apt. 103 - Tratar pelos telefones 767-0789 e 767-3732.

CASTELO ALUGA: CENTRO - SALAS. 1ª locação, Trav. Vila Iboity, 30, salas 305 e 513. Tratar pelos telefones 767-0789 e 767-3732.

CASTELO ALUGA: Lojas na Av. Nilo Peçanha, n.ºs 1.159 e 1.167. Tratar pelos telefones 767-0789 e 767-3732.

### ROQUE CASEMIRO FRADE IMÓVEIS

Tratar - Mel. Floriano, 1744 - 1º andar - Tel. 767-7933  
Creci 825

Lotes no centro de Belford Roxo, em frente a Telefônica, fundos da Delegacia, junto ao Colégio Plínio Estácio, com 20.000,00 de entrada e 2.500,00 mensais, s/ juros e correção monetária, com multa na condução, Comércio, Escola, etc.

### Anuncie no CLASSIFICADOS



Vende-se uma ótima lanchonete, no melhor ponto comercial, de N I Tratar com PADI, Rua Getúlio Vargas, 124, sobrado. Preço 767-6538 - 767-2177.

Rua Getúlio Vargas, 124, Sobrado. Tels.: 767-6538 - 767-2177 - CRECI 6382. Vende-se loja na Avenida Nilo Peçanha, n.º 598, esquina com Rua Frutuoso Rangel, no melhor ponto comercial de Nova Iguaçu.

Sede própria à Rua Getúlio Vargas, 124 - sobrado Serviço de Despachante, Contabilidade, Imposto de Renda e Departamento Jurídico especializado - Tel.: 767-6538, 767-2177 e 767-8940

## ADMINISTRADORA DE BENS LTDA.

Leia e assinie o «Correio da Lavoura»

### DORMENTE TORMENTA

MODJAN MATJUS

Trens abarrotados de corpos suados deslizam pelas linhas da angústia. Parando em cada estação Descarregando latrappos Negros e brancos Cabisbaixos e sem emoção.

Na tormenta do dia Perde-se o tempo Na dormência da base Perde-se a vida em vão.

A distância das linhas de aço Divide os homens e formam o trem e formam a existência das vítimas da exploração.

Frem de peças Nós nos corações Fundem a existência No ferro e no aço dos vagões.

DR. LUCIANO RAMALHO JR.  
CIRURGIÃO E CLÍNICO DOS OLHOS  
DIARIAMENTE PELA MANHÃ  
RUA OTÁVIO TARQUÍNIO, 74 - SALA 201

## Indicador Médico

HOSPITAIS • CLINICAS • MEDICOS • DENTISTAS • SERVIÇO



**UNIMED NOVA IGUAÇU**  
assistência nacional de saúde

- ASSISTENCIA MEDICA EM CONSULTÓRIO PARTICULAR
- CONTRATOS COLETIVOS E INDIVIDUAIS
- INTERNACOES
- INFORMACOES: R. PROF. VENINA CORREIA TORRES, 140 - TEL. 767-0263 (ao lado do Instituto de Educação de Nova Iguaçu).

**Clinica de Fraturas**  
**Fisioterapia e Cirurgia Plástica**  
**Ortopedia — Traumatologia — Fisioterapia**

DR. ARNALDO BLUM — DR. SEBASTIAO HERCULANO — DR. ROBERTO ARRUDA — DR. J. S. GASPAR

Convênios: Banco do Brasil — Petrobrás — Unimed — Compactor — Casme — Caberj — Pais — Fátima Empresarial — Golden Cross — Caixa Econômica

Rua Francisca Melo, 74 — Tel. 767-7543  
Horário: De 2a. a sábado, das 8 às 20 horas

**HOSPITAL DE CLINICAS INFANTIL LTDA.**

- CONSULTAS — INTERNACOES — CENTRO DE HIDRATAÇÃO — NEBULIZACOES — VACINAS.
- UNIDADE DE TRATAMENTO INTENSIVO (UTI).
- CONVENIOS COM O INPS, BANCO DO BRASIL, UNIMED, INCRA, CAIXA ECONOMICA FEDERAL
- RUA PLINIO CASADO, 515 — NOVA IGUAÇU
- TEL. 767-4701

**DR. NILSON PEÇANHA FERNANDES**

MANHÃ: 2a., 4a. e 6a. — das 8 às 11hs.  
CLÍNICA MEDICA

HORARIO:  
TARDE: De 2a. a 6a. — das 16 às 19hs.  
Cons.: Trav. Almerinda Lucas de Azeredo, 11, Conj. 404  
Resid. — Tel. 796-2139 — Nova Iguaçu  
Convênio c/ Sind. Professores, AML  
Consultório: Tel. 767-7617  
Consultas também com hora marcada

**PNEUMOLOGIA (Doenças do Pulmão)**  
DR. JORGE TOGI  
3a. e 5a. — Horário marcar pelo tel. 767-2035

**FONOAUDIÓLOGA**  
THEREZINHA HERMIDA PINHEIRO  
Consultas: 2a. e 5a.-feira, das 13 às 19 horas

**PSICÓLOGA**  
CONCEIÇÃO CORREIA DAS CHAGAS  
Quarta e sexta — das 13 às 18 horas

**GINECOLOGIA — OBSTETRICIA**  
CLÍNICA MEDICA  
DR. JOAQUIM FERREIRA NEVES  
6a.-feira — das 16 às 20 horas

CONVENIOS: UNIMED E SEMIC

Cons.: Av. Amaral Peixoto, 364, s/209 — Tel. 767-2035  
Entrada p/ Trav. Quaresma, 30 — Nova Iguaçu — RJ

**Dr. Telemaco Boldrim**

MEDICO DE OLHOS  
CIRURGIA  
CLÍNICA

LENTE DE CONTATO

Rua Paqueta, 56 — NI.  
TEL. 767-7938  
767-9160

**CIRURGIA PLÁSTICA**  
**DR. JOSÉ MARIA DE AZEVEDO**

Plástica da mama para aumento e diminuição Plástica de abdomen, rugas, nariz, cicatrizes, tumores etc.  
Rua Francisca Melo, 74 — Nova Iguaçu  
3a. e 5a. das 18 às 20hs.

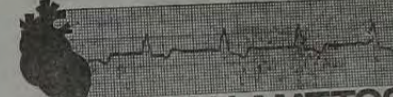

**DR. EDISON MATTOS**  
(Pós-Graduado em Cardiologia pela PUC)

**DOENÇAS DO CORAÇÃO E VASOS**  
CHECK-UP • ELETROCARDIOGRAFIA DINÂMICA

Consultório: Rua Barão de Tinguá, 633  
2a. 3a. 4a. e 6a. feira, das 14 às 18hs  
TELEFONES: 767-0133  
767-7041 (presidência)

**DRA. ROSA MARIA FACURI RAPHAEL**  
PSICÓLOGA

Psicodiagnóstico, Psicoterapia e Orientação  
Testes Vocacionais e Psicotécnicos  
Hora marcada pelo tel.: 767-5882 — de 2a. a 6a.-feira  
das 13 às 20 horas  
Convênios: Banco do Brasil, BANERJ e Patronal

**CLÍNICA E CIRURGIA DOS OLHOS**  
**ÓCULOS E LENTES DE CONTATO**  
COM ASSISTENCIA MEDICA

DR. AFONSO FATORELLI e DRA. SANDRA S. PEREIRA

N. Iguaçu: Av. Irene, 101 — Salas 701 e 702  
Tel. 767-8455 — Atendimento com hora marcada.

No Rio (Tijuca) — R. Gal. Rocca, 778 - salas 806 e 809  
tel. 268-2841 e 268-5777 — Atendimento com hora marcada.

**DR. AILTON C. MIRANDA**  
(Especialista pela Federação Brasileira de Ginecologia e Obstetricia)

Ginecologia — Obstetricia — Prevenção do Câncer — Esterilidade

CONVENIOS: PAIS — UNIMED — TELERJ — BANCO DO BRASIL

Horário: 2ª, 4ª e 5ª das 15 às 19 hs.  
Trav. Iboty, 30 — s/414 — tel. 767-1836

DRA. MEIRE LOURDES DA SILVA

**DR. ALBERTO ERASMI PILOTO**

**GINECOLOGIA E CITOPATOLOGIA**  
PREVENÇÃO DO CÂNCER

Tratamento das Enfermidades do Aparelho Genital Feminino

Atendimento com hora marcada. Diariamente, das 15 às 19 horas

Rua Onix n.º 7, Sobrado — Mesquita  
Telefones: 767-1296 e 767-1152

**Ouvidos**  
**Nariz**  
**Garganta**

Dr. Donaldo Peloso  
CLÍNICA E CIRURGIA

Rua Cel. Francisco Soares, 71  
2a., 3a., 5a. e 6a., das 17 às 20h30m  
Tel. 767-4612 — Res.: 767-5232

TÍTULOS: — Soc. Bras. Otorrinolaringologia, Associação Médica Brasileira, Conselho Federal de Medicina.

**DERMATOLOGISTA**

Credenciado pela PAIS, GOLDENCROSS e UNIMED

Trav. Iboty, 30 — Sala 414 — Nova Iguaçu—RJ

**DR. EDUARDO BRIGAGÃO SILVA**

Ortopedia — Traumatologia  
Reumatologia — Fisioterapia e Raios-X  
CENTRO ORTOPEDICO E TRAUMATOLÓGICO

5a. feira, das 7 às 19 horas  
Diariamente, inclusive sábados e domingos  
Rua Alfredo Soares, 48 — Nova Iguaçu — RJ

**DR. FERNANDO MAIA PEIXOTO**

DOENÇAS DE SENHORAS  
PARTOS — CIRURGIAS

Consultório: Rua Otávio Tarquino, 209/203  
Horário: 2a.-feira, das 15 às 19 hs.  
3a. e 5a.-feira, das 19 às 20 hs.

**Allanice Couto Mattos**  
(Psicóloga)

Adultos e crianças  
Segundas, quartas e sextas  
consultas com hora marcada

Consultório: Rua Barão de Tinguá, 633  
Tels.: 767-0133 e 767-6240  
Residência: 767-7041 — Nova Iguaçu-RJ

**SHEILA MARIA MARINHO PEREIRA**  
(CIRURGIÁ DENTISTA)

CONSULTÓRIO — Rua Otávio Tarquino, 74 - Apt.º 601  
Edifício Mexcanbank  
Hora marcada — Tel. 767-3990

**Serviço Odontológico Especializado**

DR. IVAN FONSECA

ESPECIALIDADES ODONTOLÓGICAS

CRO/RJ - N. 34 CGC N. 28711547/001 CFO N. 37

DIARIAMENTE, DAS 8 ÀS 19 HORAS — RUA NELSON RAMOS, 721 —  
TEL. 767-4674 e 767-9647 — NOVA IGUAÇU — ESTADO DO RIO

Convênios:

- CORFA
- PETROS
- MONTEPIO DA FAMILIA
- FERROÁRIA
- SOUZA CRUZ
- PATRONAL INPS
- FÁTIMA EMPRESARIAL
- INCRA
- IBC
- INTERCLÍNICA RIO
- UNIMED
- RIO CLINICAS

**Dra. Zenaide Cadette dos Santos**  
Cirurgiã Dentista

Consultório

R. Emílio Guedagny, 1851 — S/3 e 4 — Rio de Janeiro RJ

**Correio Informa**  
Cidades Colômbia

Colômbia é o país mais desenvolvido da América Latina...  
A economia colombiana tem crescido rapidamente...  
O país possui uma grande diversidade cultural...  
A capital, Bogotá, é uma das cidades mais modernas da América Latina...  
O clima é agradável, com temperaturas amenas durante todo o ano...  
A culinária colombiana é rica e variada...  
O povo colombiano é hospitaleiro e acolhedor...  
A educação é valorizada e o país possui uma das melhores universidades da América Latina...  
A segurança é uma preocupação constante, mas o país tem tomado medidas eficazes para combater o crime organizado...  
A cultura colombiana é uma mistura de influências indígenas, europeias e africanas...  
O país possui uma grande diversidade de paisagens, desde montanhas nevadas até praias paradisíacas...  
A música colombiana é muito conhecida e apreciada em todo o mundo...  
O esporte mais popular é o futebol...  
A religião predominante é o catolicismo...  
O idioma oficial é o espanhol...  
A moeda é o peso colombiano...  
O país possui uma grande diversidade de espécies animais e vegetais...  
A biodiversidade colombiana é uma das maiores do mundo...  
O país possui uma grande diversidade de povos indígenas...  
A cultura indígena colombiana é muito rica e variada...  
O país possui uma grande diversidade de tradições populares...  
A culinária colombiana é muito rica e variada...  
O povo colombiano é muito hospitaleiro e acolhedor...  
A educação é muito valorizada...  
O país possui uma das melhores universidades da América Latina...  
A segurança é uma preocupação constante...  
O país tem tomado medidas eficazes para combater o crime organizado...  
A cultura colombiana é muito rica e variada...  
O povo colombiano é muito hospitaleiro e acolhedor...  
A educação é muito valorizada...  
O país possui uma das melhores universidades da América Latina...  
A segurança é uma preocupação constante...  
O país tem tomado medidas eficazes para combater o crime organizado...



## Irrio Informal

### Geração colorida

\* Julio Schlavini revelando-se craque promissor do Américo, great jogador nos campos atualmente. O menino vai longe! \* O eterno noivado de Ritinha Alves e Luiz Otávio. Gama parece que desta vez caminha para o altar. Assim se comenta entre a geração colorida \* Carla Martins Pinto, um dos rostos mais lindos da Ge da city, passeando beleza e charmosos bustos mais lindos da Ge da city, passeando beleza e charmosos bustos mais lindos da Ge da city, passeando beleza e charmosos bustos mais lindos da Ge da city.

### COLUNÁVEIS

• Edson Mattos, um dos médicos brilhantes da cidade, em tempo de estrela de novíssima idade: abril, com certeza.

• Festa de entrega do Troféu Fusão, promoção deste colonista, será em fins de maio nas cariocas plagas.

• Casal quality Enrique Iglesias e Marli, fazendo planos para 82. Viagem à Espanha para a Copa do Mundo.

• Um casal querido e do qual eu gosto muito: Arthur Barroca e Isabel.

• Gilda Fontes, que é muito bonita, em ponte aérea Rio-Nova Iguaçu, atendendo à área jurídica.

• Luis Antonio Teixeira me contando que vai retornar definitivamente para NL, onde no momento trabalha com uma agência de publicidade. Dê a de sempre Luis Carlos El-Huak de Medeiros. São da agência deles os painéis que apareceram nos ônibus da cidade.

• Jorge Antonio, de filhos dos Motos (Rubens e Ivan), e Marisa, de filhos das Almeida (José Almeida e sua Mary), tiveram seu Dia D em cerimônia simples mas bonita, na capela universitária do Slon, em Petrópolis.

• Entre os nomes da comissão de festas em torno do aniversário São Jorge, Nleonor Pereira, Vitorino Távora, Filho de Matos e mais e mais. Dia 23 de abril início dos festejos. Vocês sabem.



Ana Lucia Cordeiro (Photograph by George Fernandes).

### O FIM DO «DU MAURIER»

• Dois pontos: por estarem produzindo baixíssima venda e por terem cumprido seu ciclo mercadológico, os cigarros DU MAURIER estão sendo desativados pela Souza Cruz.

• DU MAURIER, vocês sabem, é aquele cigarro igualzinho ao do Kojak, lançado na terrinha há alguns anos com grande estardalhaço e uma inteligência e bem bolada campanha publicitária.

• Mas a Souza Cruz abandonou o campo e nunca mais investiu no DU MAURIER, que agora agoniza.

### CAIXA ALTA

• Abelhinha é o nome da lanhonete que vai inaugurar muito logo, na Veplan, terceiro andar. No comando, Ana Pallavan e Zineide Nevega. Sandwiches muito sofisticados no esquema. Depois eu conto.

• Too na Veplan. Rosa Gaspar e Tania Simões dirigem a lojinha infantil «Motivo de Festas». O nome diz tudo. Elas confeccionam todos os enfeites. Rosa está em tempo de ceonha, abril ou comemorativo de maio.

• Uma verdadeira cidade sãndica construída pelos lados de Caburu (nem vai pela Estrada de Madureira que fique atento, pois) com hip mansões estilo colonial, jardins e tudo o que a bonita região oferece, além do seu novo vinho da serra. Um beat privativo, lanchado pelos deuses. No empreendimento, Fátima Reina e Antenor Raunheiffel.

### CADERNINHO AZUL

\*\*\* Lançamento da coleção outono/inverno de Bouton D'Or, a boutique das finas do Grande Rio e cercanias, neste dia 2, quinta-feira.

\*\*\* Estou sabendo de fonte segura que a Mac Donald's vai entrar firme no ramo de lanhonete em Nova Iguaçu. O Bob's que se cuida. Mac Donald's representa no momento o exílio em tom maior no Rio e São Paulo.



Heloisa Kato, atriz brilhante, com o coiffeur Mauro Varanda, em noite de festa (Flash by George Fernandes).

## BZZZZZZZ

• Na Coruja, a casa de salgadinhos e doces mais cin-lados ocidental e oriental, encontro o Luis e Silva Alves do Banco Mercantil do Brasil. Just fine, na Coruja os nomes colonáveis marcam ponto no dia-a-dia: Rosanna Têchessa com noivinho a tiracolo (eles casam ainda neste 81), Claudia e Silvina Torres, claro, avee, e a bonta Klize Ney Guimarães. Os gatões Humphrey Guabiraba Jr. e Rogério Granado comandam o barco que navega em águas muito tranquilas. Paulo César Santos, apaixonadíssimo por um ex-love que voltou chorando «não posso viver sem você, sinto falta dos seus olhos castanhos», disse a figura ao Paulo que voltou aos braços do grande mór. • A «zia» da madame da Marchal Floriano anda nervosa e irritada, as pessoas querendo descobrir o que está acontecendo. • Helô Pires e Lencir Schlavini dirigindo um colégio que é deles no momento. Fazem muito bem em assumir tudo. Prova de que a diferença de idade não tem nada a ver! • As bonecas assumidas e as não assumidas estão casando a todo vapor. Mais uma casou dia desses. Sinal dos tempos? • Sapatinhas e sapateiros em polvorosa: Gal Costa e Simone, conchicadas como «Casal 20», assinaram documento onde entram para as fileiras do Partido Comunista Brasileiro. • Norminha Carvalho Correia ganhou um apelido: «rainha dos tombos». Tudo por causa dos tombos que leva no Roller Skate, sob as vistas apaixonadas do Vicentinho Jr. • Raimundo Nonato Eleotério (isso não parece nome de loteria??) Correia anunciando: «Cheguei de viagem, estive no Egito e toda África». As inimigas vieram correndo contar. Ele esteve escondido num sítio em Vila de Cava durante dois meses, isso sim! • Onde anda Teresinha? Cava durante dois meses, isso sim! • Todo cidadão-flor-de-laranjeira? Ninguém sabe, ninguém viu. • Tudo o que falta passar alguém do Mobral. Está escrito exatamente assim: «A exposição do concurso «Garoto Rio 81» é de Nova Iguaçu. E é bem casadinho. Nome do boneco: Sêrcia. Aconteceu que ele desfilou totalmente nu na boate onde o concurso vem sendo promovido. A esposa viu as fotos num jornal. Um anê...

### GATINHAS E GATÕES

\* Marli Giehl e Beto Martins circulando na noite movimentada e gostosa do Hippopotamus, convidadas do colonista. Aliás, as personalidades Iguaçuanas que circularam no Hippo sempre foram levadas por mim. \* Mara, que é tão Giehl, voltou dos States e já se readaptou à vida agitada do Rio sempre Janeiro. Fala apenas um tom de pele bronzeada. Ela voltou branquíssima \* Valéria Lourenço, magrezada. Ela voltou branquíssima \* Valéria Lourenço, magrezada. Ela voltou branquíssima \* Valéria Lourenço, magrezada. Ela voltou branquíssima \* Valéria Lourenço, magrezada.

### A DESLUMBERADA

A deslumbrada do lado oriental avisou às amigas: «Vou oferecer um jantar, a estrela das toalhas de renda que mamã trouxe do Norte (ela tem parentes no Piauí), das louças e cristais do tempo da minha vovó. O champagne será Cristal e Bruttage. Como peça de resistência, salmão e frutos do mar». lol geral. Os convidados foram pontuais. Mas a decepção foi geral. Ao invés de champagne Cristal veio aquela de sidra e que custa 39 cruzeiros. O prato servido; angu do Gomes. Como dâsseri, um goiabada com queijo. E eu aguento com essas falas fiças? Um pevor. Vocês querem saber quem foi a hostess desse jantar? Depois eu conto.

IRIO A. WESCHENFELDER

Dinheiro externo está sendo mais fácil do que se esperava!  
Bancos estrangeiros aumentaram bastante a oferta em fevereiro, através das operações conhecidas, por 63,50 por cento a mais do que em fevereiro do ano passado.  
No entanto, os recursos estão sendo estocados, pela falta de tomadores no mercado interno, apesar da limitação em cinco por cento da expansão do crédito interno no primeiro trimestre.  
E isso aí!

### BADALATIVAS

... Angela Monteiro Rangel circulando belíssima na tarde de trinta graus em pleno shopping da Avenida Amarel Páezoto... Aparecida Purgado Nunes em tempo de obras na nova mansão. Um luxo, imenso jardim, salas e mais salas, quartos imensos e um bem montado escritório para atender, com categoria, o que ela sempre fez muito bem!... Marise de Oliveira Falcão ganhou festa do maridinho Rubens e do filho Getulinho. Os amigos e familiares chegaram na base da surpresa. Festa total com Clea e Larte, Ademar e Albertina... Rivaldo Soares e sua Lucia inaugurando a bonita mansão neste abril: piscina, jardim de inverno e mil luxos, tudo idealizado pelo inteligente Rivaldo, um dos advogados brilhantes da city... Quem voltou foi Ilona Crespo, depois de ausência longa pelos nossos lados. Ela reside em Niterói, mas circula sempre por aqui. Perdeu o baby, mas já está em outra, vida nova... Giordana Rollo promete: voltará a residir em Nova Iguaçu em 82... Na Rádio Salimões, o inteligente e incrível Hugo Alves continua absoluto no horário da manhã, com um programa divertido e musical da melhor qualidade. Sidney Maury conseguiu imprimir novo ritmo à emissora. E em terças-feiras, hora e vez de Alberto Aquino, o pontual, que diz fofocas e conta o que acontece pelos bastidores da vida... FUMAC-Fundação dos Maridos Casados, e de quem eu sempre falava tempos passados, continua em franca atividade. Depois eu falo, me aguardem, peist!... Se o Corde do lado oriental ainda existe? Claro! E será notícia lá na semana vindante...

Descobri: não é o café que dá câncer, como andaram anunciando por aí.  
O que dá câncer é o preço atual do café!!!

... DOMINGO 29 DE 1981

... VIGIA

AL DE CLÍNICAS  
ANTIL LTDA.  
... INTERMEDIAR...  
... NEBULIZAÇÕES...  
... VACINAS...  
... TRATAMENTO INTENSIVO (UTI)...  
... COM O INPS, BANCO DO BRASIL...  
... CAIXA ECONOMICA FEDERAL...  
... CASADO, 515 - NOVA IGUAÇU  
TEL 767-4701

elemaco Bolárim  
... LENTES DE CONTATO

R. EDISON MATTOS  
... Graduado em Cardiologia pela PUC  
... ENFERMAGEM DO CORAÇÃO E VASOS  
... ELETROCARDIOGRAFIA DINÂMICA  
... Rua Barão de Tinigua, 633  
... TEL. 767-1636

R. ALTON C. MIRANDA  
... Especialista pela Federação Brasileira de Ginecologia e Obstetrícia  
... Ginecologia - Obstetrícia - Prevenção do Câncer - Esterilidade  
... CONTEÚDOS: PAIS - UNIMED - TELER - BANCO DO BRASIL  
... Horário: 2ª, 4ª e 5ª das 15 às 19 hs.  
... Trav. Ibohy, 30 - s 414 - tel. 767-1636  
... DRA. NEIRE LOURDES DA SILVA  
... DERMATOLOGISTA  
... Graduação pela PAIS, GOLDENROSS e UNIMED  
... Trav. Ibohy, 30 - Sala 414 - Nova Iguaçu-RJ

Allanice Couto Mattos  
... (Psicóloga)  
... Adultos e crianças  
... Segundas, quartas e sextas  
... consultas com hora marcada  
... Consultório: Rua Barão de Tinigua, 633  
... Tels: 767-0133 e 767-8240  
... Residência: 767-7041 - Nova Iguaçu-RJ

... Especializado  
... CLINICAS



ACEITAMOS ENCOMENDAS  
TRAVESSA MARIANO DE MOURA, 23 - TEL. 767-8211  
(De todo da Catedral de Santo Antonio)



Travessa Irene n. 9

Leia e assine o CORREIO DA LAVOURA

CONTABILIDADE NELSON BORNIER LTDA.  
Organização de Empresas - Escritório Fiscal - Planejamento - Planejamento  
... TEL. 767-171 - N. 374

**Ademar Moscoso**

**Curso de Árbitros**

O problema das arbitragens nas diversas modalidades esportivas dificilmente será sanado, em virtude dos diversos fatores extradesportivos que envolvem o trabalho dos juizes. Trata-se de uma missão espinhosa, bastante porfosa até, cujo sucesso nem sempre depende do apitador. E bem verdade que existem juizes sem nenhuma condição para dirigir uma competição esportiva. Mas deve ser dito também que em certas ocasiões o árbitro desenvolve um trabalho satisfatório mas fica sem condições de levar a partida até o fim, muitas vezes em razão da interferência indisciplinada e agressiva de um diretor de clube desordeira, de um atleta ou até mesmo de elementos mais excitados da torcida. São fatores que, frequentemente, botam um trabalho a perder. No entanto, devemos dizer ainda que esses acontecimentos não ocorrem somente em Nova Iguaçu. Eles existem nos maiores centros esportivos do País e do Mundo.

Com o objetivo de tentar resolver este problema de difícil solução é que a Liga de Desportos de Nova Iguaçu (LDNI) programou, com início a partir do próximo dia 13 de abril, um Curso de Árbitros de Futebol, que será ministrado por professores do mais alto gabarito. A promoção da LDNI contará com a colaboração da Comissão de Arbitragem do Departamento Amador do FERJ, sob a direção de Expedito Icaro Tenório de Barros. Entre os professores que vão participar do Curso de Árbitros da LDNI, destacamos: Frederico Lopes, Luiz Carlos Félix, Wilson Carlos dos Santos, Walfir Pimentel, José Carlos Moura, Amauri Ponciano de Aguiar, Carlos Elias Pimentel, João José Loureiro e José Gabriel da Silva.

**ELEIÇÕES**

No próximo mês de abril serão realizadas eleições no Morro Agudo e no Mesquita. No alvirubro morroagudense, segundo fomos informados, o Sr. Miguel Fortes não disputará a reeleição. Dois outros nomes estão fortemente cotados para substituí-lo: Nilo de Paulo, que já presidiu o clube, e Agnaldo da Costa Braga. No Mesquita, o Sr. Nielsen Louzada está tranquilo quanto a sua reeleição. Jorge Coutinho (presidente) e Paulo Sabino (vice) aparecem como candidatos da oposição no Mesquita, mas com pouquíssimas chances de vitória.

**SOCIAIS**

Minha querida filha, Nádia Beatriz Moscoso dos Santos, vai aniversariar no próximo dia 13. Seu esposo, Augusto Paiva dos Santos, vai oferecer-lhe um almoço. O garoto Jorge Augusto Duarte, filho da jovem Sr. Ana Maria Duarte, aniversariará neste domingo. Seus pais vão homenagear o filho e seus amiguinhos com uma farta mesa de doces e refrigerantes, no apartamento da Rua Barão de Irapuã. A simpática professora de inglês, Nanci, comemorou a passagem de mais um aniversário no último dia 25. O river foi comemorado com um jantar, na Rua de Vila Lúcia, em companhia dos pais Severino e Dilma. Também no dia 25, aniversariou a minha afilhada Maria Helena Braga. O festão aconteceu no bairro de Laranjeiras, na Rua Pereira da Silva. No próximo dia 3 de abril, a boneca Jacqueline vai completar 15 primaveras. Seus pais, Wilson e Alzidéia Andrade Cardoso, vão mandar celebrar missa em ação de graças na Capela do Colégio Militar, na Rua São Francisco Xavier, às 19h30m daquele dia. Jacqueline é minha sobrinha.

**SYLVIA MENEZES SAMPAIO**

Seus filhos, Azuli, Maria Aparecida, Italo, Aécio, Ney e Deyze vêm de público, agradecer, em particular, ao DR. HELIO CIANNI MARTINS, ao amor, carinho e dedicação demonstrados, pessoal e profissionalmente, durante a enfermidade de nossa saudosa e inesquecível mãe. Queremos também agradecer a D. Maria José, ao Sr. Romildo e demais funcionários do Banco do Sangue Hospital de Iguaçu, e a administradora Maria José, pela presteza e atenção dispensadas à nossa querida mãe.

**AGRADECIMENTO**

Filhos, genro, noras, netos e bineta de SYLVIA MENEZES SAMPAIO, agradecem, profundamente sensibilizados, as manifestações de pesar recebidas por ocasião do falecimento de sua saudosa e inesquecível mãe. Também agradecemos ao Sr. Romildo e demais funcionários do Banco do Sangue Hospital de Iguaçu, e a administradora Maria José, pela presteza e atenção dispensadas à nossa querida mãe.

**TORNEIO MUNICIPAL**

**EC Americano é o campeão invicto do primeiro turno**

Após derrotar o torço conjunto do Novo Plam pelo placar de 5 a 1, o EC Americano sagrou-se campeão invicto do primeiro turno do Torneio Municipal que a LDNI está promovendo. O jogo, realizado na praça de esportes do alvirubro xavanteiro, foi movimentadíssimo e assistiu uma grande atuação do Americano, cujo quadro — bem melhor estruturado taticamente na partida — soube explorar com grande oportunismo os pontos vulneráveis do adversário. Claudio, Paulinho e Valtinho (3) marcaram para o time vencedor. O gol de honra do Novo Plam foi conseqüência por Paulinho. O juiz do encontro foi o Sr. Emerentino Marconi, com um bom trabalho. Os dois

times atuaram com a seguinte formação: Americano — Paulo; Giro, Xexéu, Belo e Lonzinho; Manoel Tomate, Adilson e Mongol; Manoel Claudio e Valtinho. Novo Plam — Ademir Naves (Gigante), Biscotto, Rogério e Tião; Naldo, Assis e Lilico. Na partida preliminar o Americano derrotou o Novo Plam por 6 a 2.

**DEMAIS RESULTADOS**

Nos demais jogos disputados domingo passado pelo Torneio Municipal verificaram-se os seguintes resultados: Roma 1 x 1 Flamengo, Santos 2 x 1 Girassol, Ideal 3 x 1 Brasinha, Social Junior 1 x 1 Ouro Fino,

Comendador Soares 0 x 0 Ay. maré, Elite 1 x 0 Jardim Santa Eugênia, Hinterland 3 x 2 Cacique e Moqueta 2 x 0 Interlúcia.

**RODADA FINAL**

A última rodada do turno, que será disputada neste domingo, reunirá as seguintes equipes: Santos x Ideal, Unidos do Cacique x Ouro Fino, Palmarex x Girassol, Brasleirinho x Três Fontes, Roma x Comendador Soares, Jardim Iguaçu x Flamengo, Elite x Ceilanário, Onze de Ouro x Jardim Santa Eugênia, Moqueta x Iguaçuano, Treze x Interlúcia, Cacique x Novo Plam e Divinília x Hinterland.

**COPA ESTADO DO RIO**

**Nova Iguaçu e Paracambi decidem à classificação em São João de Meriti**

Com o empate de zero a zero verificado no último domingo, no Estádio Augusto Simões, Nova Iguaçu e Paracambi ficaram em igualdade de condições na tabela. Assim sendo, torna-se necessário que uma nova partida seja disputada, o que acontecerá neste domingo à tarde, no Estádio do UE Coelho da Rocha, no município vizinho de São João de Meriti. Nesta terceira partida, a classificação de uma ou outra equipe poderá ser definida, mas no caso de ocorrer um novo empate haverá uma prorrogação de 30 minutos e em seguida a decisão por pênaltis, se persistir o resultado. Na partida realizada domingo passado entre as duas equipes, Nova Iguaçu e Paracambi não ofereceram um bom espetáculo aos torcedores que compareceram ao Estádio Augusto Simões. Os quadros do Morro Agudo e do Tupy, que representam no certame as seleções da Nova Iguaçu e Paracambi,

jogaram um futebol muito abaixo de suas possibilidades, desempenho este que acabou se refletindo no placar em branco.

As duas equipes atuaram assim constituídas: Nova Iguaçu — Joãozinho, Jacaré, Carolino, Wal e Elino; Orlas, Tuca e Paulinho (Nereu); Maguinho (Zezinho), Expedito e Zila. Paracambi — Paulo César, Ximango (Sabá), Batista, Tuninho e Silvío Paulo; Zé Robson, Tiãozinho e Ipojuacanê Bocagem. Paulo Wagner e Sidnei. Carlos Tavares foi o juiz da partida.

**CLASSIFICADOS**

Com os resultados registrados na última rodada do Campeonato Estadual, já estão classificados para a segunda etapa do certame os seguintes municípios: Cachoeira de Macacu, Casimiro de Abreu, Cabo Frio, São Gonçalo, Angra dos Reis, Valença, Três Rios, Miracema e Cambuçu.

**Conta-gotas**

A seleção de São João de Meriti, ao derrotar a de Nilópolis, quarta-feira à noite, pela contagem de 5 a 1, classificou-se para a segunda etapa de classificação do Campeonato Estadual. O escritor, poeta e trovador Lício Costa, parceiro que está atuando. Foi uma prova que está servindo como material de propaganda para uma firma comercial. O professor e artista Durval Meireles acaba de assumir a direção do Teatro Arcádia. O V Campeonato Interclubes de Belford Roxo (promoção do EC Americano), terá início neste domingo, com a participação de 21 clubes, divididos em três chaves. O alvirubro vai participar com um time misto. Odélio Amorim, diretor de futebol do Mesquita FC, comemorou, quinta-feira última, mais um aniversário. O Mesquita jogará neste domingo com o Portuguesa, lá na linha do Geremário. O América FC, em seu campo, vai jogar amistosamente com o EC São Pedro, em todas as categorias. A reunião da 'Copa da Bateria' não se realizou no último dia 25. O motivo? Passaram a transmissão do jogo Atlético x Flamengo. Compareceram à reunião somente os representantes do Morro Agudo, Dragagem, Tupy, Brasil Industrial e o sileiteiro XV de Novembro. O sileiteiro Edmilson não pôde sair na seleção iguaçuana porque está inscrito no Pavunense. Edmilson disputou o certame iguaçuano de 80, irregularmente, defendendo as cores do EC Miguel Couto. O comandante Bairo renovou com o Morro Agudo. Boa notícia, porque o jogador está realmente fazendo falta ao ataque do 'mais querido de Comendador Soares'.

**Rosa Aives Pacheco**

(Missa de 7ª dia)

Antonio Cardoso Aives, esposa e filha, convidam parentes, amigos e clientes para a missa de 7ª dia que será celebrada em benefício de sua inextinguível sogra, mãe e avó, ROSA ALVES PACHECO, às 18h00m desta sábado (dia 28), na Capela do Instituto de Educação Santo Antônio (Colégio das Irmãs). E desde já agradecem a todos aqueles que comparecerem a este ato de fé cristã.

**SOLAR EMPREENDIMENTOS LTDA.**

IMOBILIÁRIOS  
DEPARTAMENTO JURIDICO  
DR. EDER RODRIGUES  
ADVOGADO  
R. Thomaz Ferreira, 54 - S/202 - Comendador Soares, RJ



**PRODIGIL**

PRONTO DIAGNOSE IGUAÇU LTDA.

Rua Cap. Gaspar Soares, 197 — tel. 767-6200

- Check-up Cardiovascular.
- Prova de Esforço em Esteira Rolante com registro de 3 derivações eletrocardiográficas simultâneas.
- Fonocardiograma.
- Reabilitação Cardio-Circulatoria.
- Endoscopia digestiva.
- Laparoscopia.

Direção técnica: DR. HILDEBRANDO CIANNI MARINS  
DR. VILSON DE LEMOS

VENDE-SE UM TELEFONO RESIDENCIAL — Estação 767 Cr\$ 100.000,00 à vista. Tratar p. Tel. 767-0567. Col. Carlos.

VENDE-SE UM TELEFONO RESIDENCIAL — Estação 767 Cr\$ 100.000,00 à vista. Tratar pelo tel. 767-9554.

**Curso Mone**  
REFRIGERAÇÃO: AR CONDICIONADO, REFRIGERADOR, FREEZERS, CUBAS DE GELADO, LARAS VARIAS.  
DESENHO: MECANICO, PRODUCAO, OFICINA, ARQUITECTURA, INTERIO.  
**500 BOLSAS 50%**  
TUBA EXPERIAL AOS 2 ANOS, RUA NUNES FARIAS COSTA, 14 - 1º ANDAR - NOVA IGUAÇU - RJ. ESTABO AO VISTA DA ESCOLA

**CORREIO DA LAVOURA**

(FUNDADO A 22 DE MARÇO DE 1917)  
uma publicação de Avellino de Azevedo & Cia. Ltda.  
CGC — 36.749.394/001-46 INSCR. 3538462

REDAÇÃO E OFICINAS:  
Rua Luiza Lambert, 91 — tel. 767-0209  
de Souza, Celso Martins, Rodolpho Quaresma Filho, Luiz Thomaz, Irênio Chaves e Francisco Rocha.

DIRETORES:  
Avellino Martins de Azevedo  
Luiz Martins de Azevedo

EDITOR-CHEFE:  
ROBINSON BELEM DE AZEREDO

COLABORADORES:  
Luiz Zil de Oliveira, Wilson Freitas Teixeira, Ademar Moscoso, Eleazar Diniz, José Luiz

DISTRIBUIÇÃO:  
Gerson Belem de Azevedo.

● LEIA E ASSINE O CORREIO DA LAVOURA, O MAIS TRADICIONAL SEMANÁRIO DA BAIXADA

**Retífica de Motores**  
Serviços de Mecânica e Calderaria

**RETÍFICA DE MOTORES**  
Serviços de Mecânica e Calderaria

Av. Nilo Peçanha, 920 - tel. 767-3209 - N. Iguaçu

**CORREIO DA LAVOURA**  
PP

**COLEGIO**  
MATRICULAS ABERTAS

**PRONTO NO K**

**TROC REVO**

**ACC DEF**

**COLEGIO**  
MATRICULAS ABERTAS

**PRONTO NO K**