

Nova Iguaçu inteira pode parar

Comerciários dispostos à greve para conseguir semana inglesa

A cidade de Nova Iguaçu poderá ter nos próximos dias a sua primeira greve de comerciários depois de 1964. Os empregados estão querendo a regulamentação da semana inglesa, com as lojas fechando às 14 horas de sábado, para se voltarem a abrir na segunda-feira. O Prefeito Ruy de Queiroz, no entanto vem adiando o envio da mensagem à Câmara, apesar de ter prometido - diante de centenas de comerciários que se reuniram no dia 25 de outubro no Iguaçu Basquete Clube - contribuir para a implantação de um regime de trabalho mais humano no comércio iguaçuano. O período legislativo termina na próxima quarta-feira, dia em que a Câmara entrará em recesso. Segundo o Secretário de Governo Odilardo Alves, não se dá o Prefeito se reunirá com as partes interessadas para chegar a um "acordo definitivo sobre o problema". Alguns comerciários, entretanto, já estão anunciando que se a mensagem não aparecer e for votada, "Nova Iguaçu inteira vai parar".

A gente saiu convocando pra reunião bem antes, com falas espalhadas pela cidade. Na hora puxamos um grupo que percorreu as lojas, saiu fechando as portas que estavam abertas, chamando o pessoal pro encontro com o Prefeito, que foi uma coisa muito boa. A categoria foi pra lá com um ânimo muito bom. A conquista da semana inglesa, segundo o comerciário, "é um primeiro passo para a gente pensar em conquistar outras coisas depois". Ele destaca, logo de saída, que o movimento vem crescendo independentemente da participação do Sindicato. O Sindicato só tá nessa briga porque nós pressionamos eles. Mas mesmo assim eles ficam numa emulação doída. A gente chega lá pra saber como é que andam as negociações com o Prefeito, depois da promessa que ele fez e o pessoal do Sindicato não sabe de nada. Mesmo com a gente pressionando, eles vacilam pra xuxu. Então a gente tá indo em comissão também conversar com o Secretário do Ruy de Queiroz, o "seu" Odilardo. Chega lá, ele diz que o projeto da semana inglesa vai sair, que o projeto já tá pronto, mas nunca que eles enviam o projeto para a votação da Câmara. Isso é muito chato. De acordo com os entendimentos que vêm sendo mantidos entre os comerciários e o Governo Municipal, a semana inglesa seria implantada em Nova Iguaçu a partir do dia 16 de janeiro, logo após o aniversário da cidade. "Isso, no entanto, fica muito incerto, porque eles só fazem falar. Até agora não pensaram em enviar o projeto para os vereadores e o prazo já tá acabando. Não sei se eles pensam que a gente não tá vendo isso, mas a gente tá muito atenta às coisas que eles fazem". O comerciário garante que muitos de seus companheiros têm se mostrado insatisfeitos com o comportamento do Prefeito Ruy de Queiroz. "E estão dispostos a fazerem qualquer coisa para serem ouvidos por esses homens. A categoria está com essa revolta toda dentro dela e pronta a continuar pressionando. Nós vamos discutir esse negócio de greve. Em princípio o que a gente entende é que a gente precisa da semana inglesa e que tem que fazer tudo o que for preciso para conseguir-la. Se o Prefeito e os comerciantes ficarem com a gente, tudo bem. Se não ficarem, aí a gente tem que estudar e que a gente faz, não pode e continuar aceitando esse sacrifício".

ODILARDO ALVES: PROBLEMA DOS COMERCÍARIOS NÃO MERECE SESSÃO ESPECIAL DA CÂMARA

O Secretário de Governo Odilardo Alves, foi indicado pelo Prefeito Ruy de Queiroz para representar a Prefeitura nas negociações entre patrões e empregados do comércio sobre a semana inglesa. Ele anunciou no final de semana que sua Secretaria preparou o projeto do novo horário de funcionamento do comércio, mas não enviou à Câmara "porque é interessante nesse caso é um acordo intermunicipal". Odilardo Alves informou que na próxima quarta-feira, dia 5, dia em que se encerra o período de funcionamento da Câmara dos Vereadores, o Prefeito Ruy de Queiroz vai se reunir com representantes da Associação Comercial, do Sindicato do Comércio Varejista, do Clube de Diretores Lojistas e do Sindicato dos Empregados do Comércio de Nova Iguaçu. Através da Câmara não dá mais tempo de resolver essa questão, se você tá querendo mesmo saber. O único recurso que poderia se usar agora, seria se convocar uma sessão extraordinária mas nós não vamos fazer isso. Se nós tivéssemos alguma coisa mais importante pra resolver, nós encariariamos esse caso no ordem do dia. Como não temos, vamos realizar essa reunião agora na quarta-feira, em local ainda indeterminado, para tentar um acordo intersindical que traga uma solução para o problema.

Nova Iguaçu está interessado em comentar o andamento das negociações para a implantação da semana inglesa no Município. Isso é o que ficou patente pelas declarações do Sr. José Nascimento, "eminência jurada" daquela entidade classista que procurado pelo CL, disse que não iria responder a nenhuma pergunta sobre o assunto "porque eu sou chato". Segundo Nascimento, sobre o caso só quem estava credenciado a falar era o presidente César Machado. - E quando é que a gente encontra o César, "seu" Nascimento? - Ah, filho, ele tá licenciado. Sexta-feira deve reassumir. Dá pra você dar uma passadinha aqui na sexta?



ODILARDO ALVES

SINDICATO NÃO COMENTA

Ninguém no Sindicato dos Empregados do Comércio de

JORGE GAMA: OS COMERCÍARIOS DEVEM PRESSIONAR O GOVERNO

"O Ruy de Queiroz pensa que os comerciários estão aí para brincar. Mas acho que ele vai se surpreender, porque se ele continuar enrolando a turma, os comerciários se mostram muito dispostos a lutar pelos seus direitos e vão encontrar uma maneira de botar ele contra a parede". O Deputado Federal Jorge Gama (MDB) fala da luta dos comerciários iguaçuanos com bastante intimidade. Ele garante que está acompanhando a questão "há um bom tempo, graças às informações de um grupo de comerciários que apoiam minha candidatura e trabalhou pela minha eleição". Para ele, o grande problema é o comportamento do Prefeito de Nova Iguaçu, "que mais uma vez está traindo sua palavra". - Eu acho mesmo que se os comerciários chegarem à greve para defenderem sua posição vai ser um recurso válido porque o Governo do Sr. Ruy de Queiroz está vacilando demais. Onde já se viu o homem ir para uma assembleia de três mil trabalhadores, dizer que vai assegurar-lhes a semana inglesa e depois ficar nessa enrolação toda? O Ruy, mais uma vez, recorre ao populismo barato para tentar se livrar das suas responsabilidades, mas a sabedoria popular já diz que é mais fácil se pegar um mentiroso do que um coxo.

Para o parlamentar, as condições de trabalho observadas no comércio iguaçuano "não são nada agradáveis" e ele entende ser mais do que justo que os comerciários pleiteiem o regime de semana inglesa, que já é adotado no Rio de Janeiro.

O comerciário aqui em Nova Iguaçu tem uma jornada de trabalho que é uma coisa. Não existe horário regulado durante a semana e quando chega o fim de semana o negócio piora. Ninguém podia esperar que os comerciários se acomodassem nessa situação eternamente. Eles estão levando uma luta muito justa e minha preocupação é que a bancada do MDB dentro da Câmara dos Vereadores saiba corresponder à expectativa da categoria com relação à defesa dos seus interesses.



JORGE GAMA

Pela reforma agrária ampla e imediata

Camponeses denunciam estatuto da terra em ato público em N. Iguaçu

Uma lei pretensamente feita para garantir título definitivo para os posses dos lavradores e a desapropriação de áreas próprias para o cultivo que nunca saiu do papel e, mesmo limitada nos seus efeitos, nunca foi acolhida de fato pelo Governo. Assim sendo visto pelos trabalhadores rurais de Nova Iguaçu o Estatuto da Terra - Lei 4.504, de 30 de novembro de 1964 - que completou 15 anos sexta-feira. Através do seu sindicato, os camponeses iguaçuanos, organizaram manifestação de protesto contra o não cumprimento do Estatuto da Terra que será realizada amanhã, às 14 horas, no Cen-

tro de Formação de Líderes. A manifestação vai representar um acúmulo de força para o Ato Público que a Federação dos Trabalhadores na Agricultura do Rio de Janeiro (FETAG-RJ) promoverá no próximo dia 8, em Niterói, com a presença de representantes camponeses e operários de todo o Estado, reclamando uma reforma agrária "ampla e imediata".

AUMENTA A FOME

Reorganizado há poucos meses, o Sindicato dos Trabalhadores Rurais de Nova Iguaçu vem procurando identificar os problemas observados na

Zona Rural de Nova Iguaçu e consolidar-se como uma entidade que aglutine e expresse os reais interesses dos trabalhadores rurais da região. Dirigido atualmente por uma junta governativa, presidida pelo lavrador Geneci Ferreira, o Sindicato vem contando em seu atual processo de reorganização com o apoio da Pastoral da Terra da Diocese de Nova Iguaçu e da Pastoral da Terra Regional do Rio de Janeiro.

A área rural de Nova Iguaçu conta com mais de três mil trabalhadores e os dirigentes sindicais acreditam que "uma parcela expressiva" desses trabalhadores compareça à ma-

nifestação de amanhã, para a qual também estão sendo convidados os grupos de Amigos de Bairro e toda a população. Na reunião, os trabalhadores rurais devem estruturar a caravana de Nova Iguaçu que irá reformar o ato público que a FETAG realizará em Niterói. Segundo denuncia da FETAG, "o Estatuto da Terra é uma lei criada para fazer a reforma agrária no Brasil. Se quisessemos 15 anos de terra não chegou para o trabalhador rural. O que está acontecendo é a expulsão do lavrador da terra em que trabalha e a fome aumentando no campo e nas cidades".

LAVRA DOS COMERCÍARIOS

Um comerciário, membro da comissão de coordenação do movimento reivindicatório em Nova Iguaçu garantiu ao CORREIO DA LAVOURA que a categoria está cansada de trabalhar dessa maneira selvagem. - Chega o fim de semana e não se pode fazer um trabalho, não dá para trabalhar, não dá para trabalhar, não dá para trabalhar. Tem uma coisa que quer que você trabalhe até dia de domingo. Pera lá, isso precisa acabar de ser assim. Os comerciários dizem que não podem trabalhar sábado e tarde, porque sábado a tarde e que eles tem lucro. Nós achamos que antes dos lucros dos patrões nós precisamos pensar na nossa saúde, em nossa vida. Se eles vão deixar de ter lucros e problemas, desse problema é encontrar um jeito de trabalhar com menos sacrifício. Quanto aos ingleses, não sei, acho que é uma questão de costume, acho que a modificação não vai pesar tanto assim. E eles precisam ver que nós estamos sem tempo de viver nossas vidas, dar assistência às nossas famílias, coisa que é um problema de todos. O comerciário conta que mobilizar a categoria não foi difícil, porque "já todo mundo mobilizado". Quando nós convocamos para a assembleia no IBC, não veio todo mundo porque de repente a gente começou a fazer a força que a gente tem

TREM JAPONÊS CIRCULA ATÉ NOVA IGUAÇU (PAG. 3)

Vertical advertisements on the left margin including 'Ompção de', 'Olaria', 'Contá-golias', 'Trem Japonês', 'Motores', 'SALAR AMERICANO', 'TREM JAPONÊS CIRCULA ATÉ NOVA IGUAÇU (PAG. 3)', 'MOTORES', 'Mecânica', 'e Colideraria', 'N. Iguaçu'.

## ENFOQUE

LUIZ ZIZI DE OLIVEIRA

...neste, nesta abertura de enfoque, participar os ideólogos, filósofos e teóricos do Sistema, pela sua incalculável precisão de objetivos.

Nunca vi coisa tão precisa quanto a visão de objetivos dos "metafísicos" da abertura figueirediana.

No início, os "metafísicos" disseram: que haja eleições indiretas para Presidente da República e que a oposição ganhe. E assim foi feito.

Depois de "eleito" o general que o Sistema quis que fosse eleito, e de entronizá-lo no Palácio do Planalto, um grilo ecoou pelo Brasil: "Arre-bento quem estiver contra a minha democracia". E depois disso, arregaram as mangas, para pô-las em prática.

Primeiramente, era a vez da "anistia" que o sistema achou de pôr em prática. E a "anistia" veio sem batar nem tirar nada. Depois, foi a vez da "reforma partidária". E a reforma está aí, conforme os teóricos do Sistema programaram, nos seus mínimos detalhes.

Daqui a alguns dias será a vez da prorrogação de mandatos e da implantação do voto distrital, sem contar, é claro, com um veto que vem por aí em cima do artigo da reforma que trata das sublegendas.

Enquanto isto, os nossos dialéticos, "decrebas" de algumas citações marxistas, se contentam em gritar seus gritos murchos, para uma platéia clichê, que nem marola em copo d'água sabe fazer.

E' realmente lamentável esta constatação, mas simplesmente verdadeira: o Sistema paulando seus passos pela ótica ("metafísica") do materialismo histórico, e a esquerda marxista, e muitos outros "istas", pela ótica ("dialética") da utopia social. Por isso, quero me parabenizar (mesmo lamentando) com os "metafísicos" do Sistema.

Mas isso não acontece por acaso não. Acontece porque a nossa esquerda, só é dialética nas reuniões de masturbação intelectual. Jamais na prática. Nossa esquerda de cabo a rabo, é simplesmente oportunista e oportunista. Não quer nada e organiza nada. Fala de povo, mas na realidade não se identifica com o povo: E' gente lá de Ipanema, Leblon, ou mesmo aqui da zona burguesa de Nova Iguaçu, acessoriada por meia dúzia de oportunistas que nos tempos duros cuida de viver a sua vidinha, longe da luta.

E como essa esquerda não tem realmente compromisso nenhum com o povo, fica tal qual a sombra, caminhando a reboque da história. Se contentam apenas em agitar, porque é muito difícil organizar o povo. E não dá tantos votos.

### VEREADORES VÃO AO 25.º BATALHÃO DA PM

O Vereador Bento Gonçalves, apoiado por quase todos os vereadores da Câmara Municipal de Nova Iguaçu, propõe que os legisladores iguaçuenses fossem em comissão ao quartel da Polícia Militar, sediado em nosso Município, para discutir com o Cel. Cecílio uma forma de colocar aquela corporação realmente a serviço da segurança da população de Nova Iguaçu.

Em sua análise, Bento disse que a Polícia Militar tem que sofrer uma profunda reformulação. "Não podemos — disse Bento Gonçalves — permitir que a PM fique aqui no Município

apenas atraindo a população na calada da noite".

Finalizando, disse o vereador oposicionista: "Transformaram isso aqui numa verdadeira selva, onde a palavra de ordem é salve-se quem puder. Isto não pode continuar assim".

### NÃO SE ESQUEÇAM!

Nesta hora de abertura, quando todos os "ratos deixam o navio", é bom lembrar a essa juventude que está por aí feito barata bonta, que ao discutir a reorganização de um Partido Trabalhista Brasileiro não aplauda muito o nome do ex-ditador Getúlio Vargas. Ele, além de entregar esposas de patriotas brasileiros para serem torturadas e mortas pela Gestapo de Hitler, tinha como seu braço direito a figura assquerosa de um Filinto Müller. O nome do velho GV não recomenda muito a criação de um partido popular.

### IBDF PROIBE A CONSTRUÇÃO DA ESTRADA

O Instituto Brasileiro de Defesa Florestal (IBDF) proibiu a construção da obra elitista do Sr. Chagas Freitas, Estrada Lagoa-Barra.

Aproveitando a oportunidade, o Vereador Mário Marques conclamou os deputados da nossa região a exigirem que o Governador do Estado do Rio de Janeiro transfira os dois bilhões de cruzeiros que seriam empregados naquela obra para atender as necessidades da Baixada Fluminense, onde só existe miséria.

### FARINHA POUCA, MEU...

A Câmara Municipal de Nova Iguaçu aprovou, sem pestanejar, o orçamento proposto pelo Prefeito Ruy de Queiroz, para o exercício de 1980. Se que aceitaram com o Ruy, para que este aumentasse de 34 para 38 milhões a dotação deles. "Farinha pouca, meu pirão primeiro" — entenderam?

### POSTO DE SAÚDE COM RATOS E COBRAS

Antonio Gomes Filho (Rua Anhanguera, Vila Bandeirantes, Nova Iguaçu) nos enviou carta dando conta das péssimas condições de um posto de saúde do Estado, situado na Rua Formosa, em Morro Agudo.

Diz Antonio dos Santos que no referido posto de saúde não tem água potável, e que em volta do prédio, construído no meio do mato, está cheio de ratos e cobras. Adianta ainda que lá só tem médico de 8 em 8 dias e que para completar a situação de falta de higiene, vão construir do lado do mesmo uma subestação de tratamento de lixo.

Na sua indignação, o missivista diz que o administrador do posto (Sérgio Gaspar) é um apadrinhado do Deputado Estadual Nielsen Louzada, que apesar de receber um bom salário não faz nada para melhorar essa situação. Fato que já foi inclusive denunciado no programa "Aqui e Agora", da Rede Tupi de Televisão.

Olhai, doutor Telemaco, os médicos sanitários do Estado têm que fechar posto de saúde por falta de higiene, tá?

### DELÍO DOS SANTOS ENDOIDOU

O velho funcionário da Câmara Municipal de Nova Iguaçu, Delíio dos Santos, possível candidato a vereador nas eleições municipais de 1982 (não adianta que em 1980 não vai haver eleições), disse para este comentarista

que na localidade de Comendador Soares "não vai ter para ninguém". Ele (Delíio) vai faturar todos os votos, anteriormente divididos entre Gibaldi e Cléber Miranda. Na sua alocução, Delíio ainda diz que irá ser bem votado também nas localidades de Mesquita, Austin, Queimados, Engenheiro Pedreira, Japeri etc. Como vocês podem observar, meu amigo Delíio en-doidou de vez. Parece até o saudoso doutor Belo, que nas eleições passadas contava com 6 mil votos. Quando abriram as "cambucás", foi aquela decepção. Decepção que, segundo dizem, motivou sua partida para o céu antes da hora.

### RUY NÃO MANDA LAVAR A BANDEIRA BRASILEIRA

Os encarregados com o transporte das compras dos supermercados situados próximos à Secretaria de Obras da Prefeitura Municipal de Nova Iguaçu, estão revoltados com o descaso do Ruy para com a Bandeira Nacional.

Eles estão dispostos a lavarem a Bandeira brasileira ou a comprarem uma outra nova. Não admitem que a Prefeitura continue desrespeitando o símbolo de nossa Pátria deixando que a nossa Bandeira continue imunda como está.

Olhai, Ruy de Queiroz, manda o teu pessoal dar uma lidazinha na lei número 5.700, que trata do uso dos símbolos nacionais.

### UMA GREVE BOSSA NOVA

Os empregados da firma responsável pela limpeza urbana de Nova Iguaçu, estão se preparando para entrar em greve. Só que esta greve, segundo tomei conhecimento, não visa a luta por melhores salários não. O que o pessoal da limpeza urbana, empregados (dizem) do Sr. Primo Novello, quer, é trabalhar mais algumas horas extras. Forma infeliz de se chegar a um salário menos miserável. Isso aí, referente ao pessoal da noite.

No que diz respeito ao pessoal que trabalha durante o dia (principalmente as mulheres) suas reivindicações são mais sérias. Estão se articulando para serem efetivadas como funcionárias públicas, já que o contrato da Prefeitura com a firma de limpeza urbana termina agora em dezembro.

### INDECISÃO

O grupo político liderado pelo Deputado Federal Oswaldo Lima encontrava-se, no final desta semana, indeciso com relação ao que fazer, entre ficar com o MDB e perder o Chagas Freitas, ou ficar com o Chagas Freitas e perder o MDB.

Alguns membros do grupo disseram que o Oswaldo Lima é, por indole, anti-chaguista, mas se ele romper com o dono do "O Dia" e "A Notícia", ficará sem o apoio de Nielsen Louzada e Antonio Gaspar, que são chaguistas por convicção.

E, gente, é muito difícil viver como os ratos, andar nos esgotos e manter os pés limpos.

### RECESSO DA CAMARA

A Câmara Municipal de Nova Iguaçu entrará em recesso no dia 5 de dezembro, voltando a funcionar no primeiro dia útil de março de 1980. Tomara que os ventos da reformulação partidária arejem um pouco as consciências dos nossos amigos vereadores, para quando voltarem colocarem os seus mandatos a serviço deste Município, tão vergonhosamente abandonado.

## Ciclo de palestras sobre Educação começa hoje

Coletará hoje o ciclo de palestras promovido pelo núcleo do Centro Estadual de Professores de Nova Iguaçu. As palestras serão realizadas na sede do curso Eme (Praça da Liberdade — centro) no horário das 14 horas, durante os sábados, a partir de hoje até o dia 15 de dezembro. "Repensando a Educação no Brasil" é o nome do ciclo de palestras que terá como desafiador o Prof. Darci Ribeiro, ex-Ministro da Educação do Governo João Goulart.

Entre os conferencistas convidados estão os professores Cléber, Roberto Luiz Marques, da Sociedade de Ensino Superior de Nova Iguaçu, e o Prof. Godofredo da Silva Pinto, presidente estadual do CEP. Foram convidados também para participar

do ciclo, cujas presenças estavam para serem confirmadas, até esta semana. Kahir Samuel Katz (psicanalista) e José Nilo Tavares (diretor do Departamento de Ciência Política da PUC).

As inscrições para o ciclo de palestras do CEP podem ser feitas previamente, no plantão que a entidade tem mantido na Catedral de Santo Antonio de Jacutinga (entrada pela Travessa Mariana de Moura). O preço cobrado para participar dos debates é de Cr\$ 30, para os três dias de palestras. Ao final do ciclo serão fornecidas apostilas com todos os assuntos discutidos nas reuniões, sendo que aqueles que desejarem adquirir apostilas deverão pagar, no ato de inscrição, uma taxa única de Cr\$ 50.

### AVISO

O Secretário Municipal de Fazenda, MAURO MIGUEL JUNQUEIRA GARCEZ, comunica aos servidores da Prefeitura Municipal de Nova Iguaçu, que os pagamentos do pessoal referentes ao mês de novembro e relativos aos grupos 06, 07, 08 e 09, programados para os dias 03, 04, 05 e 06 de dezembro, já se acham depositados nos Bancos para que os funcionários recebam.

Nova Iguaçu, 30 de novembro de 1979.

### AVISO

O Secretário Municipal de Fazenda, MAURO MIGUEL JUNQUEIRA GARCEZ, comunica aos contribuintes que a Câmara Municipal de Nova Iguaçu, aprovou a Mensagem do Prefeito RUY DE QUEIROZ, prorrogando até o dia 28 de dezembro do corrente ano a cobrança dos impostos em atraso, com redução de 30%.

Nova Iguaçu, 30 de novembro de 1979.

Alguém precisa de você para descobrir o mundo

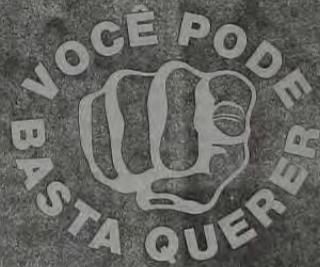

O Mobral está aí. Apóie o Mobral de sua cidade

Colaboração deste jornal

Leia e assine o CORREIO DA LAVOURA

# M PEDREIRA VIGNÉ S.A.

PEDRA BRITADA E PÓ DE PEDRA

Telefone PABX 767-4117

## O NOVO RICO

Antonio Grilo

Registro de Filhos e Docentes

Cartão de Filhos e Docentes

TEL: 767-5222

RUA VÍAVIO TARDINO, 182

CELESTINO CENTRO

Registro de Filhos e Docentes

Cartão de Filhos e Docentes

TEL: 767-5222

RUA VÍAVIO TARDINO, 182

CELESTINO CENTRO



## negócio é o seguinte:

### PIRA PAGINA

A TV Globo está veiculando um comercial no qual aparece um garoto adriado e que diz que o esporte é a melhor maneira de se chegar às primeiras páginas. Eu pergunto: qual é o esporte que o Doc Street pratica? (Hugo Freitas).

### QUE O BAFO ABAFE

Mesquita tem uma tradição no Município — é a terra do samba. Foi aqui que existiu o G.R. Escola de Samba Independente de Mesquita, que conseguiu um querido lugar na Praça Onze. Foi aqui que existiu o G.R.B.C. Cagula, bloco que balançava o carnaval iguaçuano. Aqui temos, ainda hoje, um time de cambistas da pesada, no qual se destacam: Darô, Elias do Parque Edson Show, Romildo da Portela, Sérgio Fonseca e Amélio do Cavaco. Isto sem falar em Nelson Cavaquinho, que morou muitos anos aqui na nossa República Livre. Mas a tradição continua e o samba não pode morrer. O samba hoje continua, com os blocos Unidos de Edson Passos, Amar é Viver e o Bloco Bafo do Cabrito, que no mês passado teve um corte do seu samba-enredo, cujo enredo é "Gafieira". Foi vencedor o samba dos compositores Ademir, Mauro e Parreira. A bateria foi comandada por Zoginho (Baquete de Ouro) e a Ala das Bôianas por sua presidente, Talcia. Registramos na noite de samba, a presença do Deputado Estadual Nielsen Louzada. (Hugo Freitas).

### RIO DE CABO A RABO

A revista de Gugu Olímécha, dirigida por Luiz Medonça, vale a pena ser vista. Há muito tempo que não pintava no Rio um espetáculo como este, por culpa exclusiva do Sistema, que não permitia que o momento político brasileiro fosse mostrado de forma engajada como nesta revista. Neste bom espetáculo, Gugu Olímécha conta a história de uma turista americana que quer conhecer o Rio de Janeiro de cabo a rabo. Dyanne Machado interpreta a turista e está muito bem, por sinal. Não percam. (Hugo Freitas).

### SUGESTÃO

É realmente desagradável você estar num lugar de descanso, como por exemplo numa praia num final de semana e deparar com uma areia cheia de casca na maioria das vezes provocadas pelas pessoas menos favorecidas financeiramente e que não desembolsam uma grana nos restaurantes que avizinhamentos desses lugares públicos. Mas, é importante ressaltar que a única forma de se chegar a alguma solução não é proibir ou coagir essas pessoas com olhares discriminatórios, pois ninguém tem esse direito, e sim lançar uma campanha para a educação dessas pessoas, colocando lixeiras e placas para a conservação e limpeza desses locais, que não são privados, mas sim públicos ou seja, para todo cidadão brasileiro, seja ele rico, pobre, branco ou negro. (Victor Tarcisio Loureiro).

### PELA RAMA

Um alcega canhestro de bem pouca linha. Posteriormente encolado da cidade. Teve a certeza: fez uma pracinha. Como local de lazer da comunidade. Para passear velhos e velhinhas. E também recreio das crianças. Santa Luzia a praça. Fez-se-lhe um altar. A imagem da Santa foi nele entronizada. Mas em pouco tempo, meu Deus, que história! Essa linda imagem foi apedrejada. E a pracinha virou campo de amor! Não o amor puro dos castos namorados. Mas a amizade imuna dos tarados. Moças e rapazes sem decore por demais. Embolaram-se nos bancos e até no chão. Em algumas toques de anormais. Em plena ação do cio de brutos animais. A céu aberto na mais vil exibição. Virando essa pracinha uma esculhambra. Essas cenas ali são demais chocantes. E as crianças e senhoras residentes. Próximo, que transitam todos os instantes. São forçadas a veresses atos indecentes. De Sodoma e Gomorra, em plena exibição. E tudo acontece em paz e harmonia. Pela tarde e à noite ali já é rotina. Comem livres a maconha e a cocaina. Pois, aos traficantes, é certa a freguesia. (Tito Novais).

### JULIAO CONCORDIA COMIGO

Em recente entrevista concedida ao semanário "Entim", o ex-deputado e líder das Ligas Camponesas Francisco Julião, disse que o petróleo, embora seja de todas as origens, é de origem instaurado neste País em 64. Quem decidir que o petróleo é certo é que o exílio transferiu Julião num agudo profeta. Que Deus absção as suas palavras. (Antonio Grilo).

### VIOLENCIA

Preocupadíssimo com a violência que ela ajuda a promover através dos seus abomináveis "enlatados" a Rede Globo inicia campanha junto à opinião pública no sentido de saber qual o melhor caminho que as autoridades devem trilhar no combate à onça crescente e assustadora de criminalidade. Nas perguntas-chaves, vamos encontrar aberrações como "a volta do esquadrão da morte" e coisas assim. Acreditamos que a grande emissora perde o seu tempo tentando mais uma vez, tapar o sol com a peneira neste caso gravíssimo. Simplesmente, o que a nobre e poderosa rede de tevê deveria fazer (mas não pode) é proporcionar uma ampla e sistemática campanha neste País pela restauração plena das liberdades democráticas, pois na raiz de toda essa violência que nos atinge diretamente, ameaçando-nos dia e noite está o regime implantado em 64 ou melhor, a ditadura que nos assola há 15 anos. (Antonio Grilo).

## Cinepiam comemora aniversário mostrando filme sobre greve

### Cinema

#### CINE PAVILIAO

O documentário "Máquinas Paradas: Bracos Cruzados", que retrata o movimento operário e a luta dos trabalhadores brasileiros nestes últimos anos contra o arrocho salarial, é a atração deste sábado na mostra especial que o Cinema Comunitário da Piam promove em comemoração ao seu primeiro aniversário. Segundo os organizadores, a noite, deverá também ser exibida hoje uma série de filmes, que documentam alguns dos últimos acontecimentos do movimento Artigos de Bairro contra o Prefeito Ray de Queiroz. O Cinepiam inicia sua trajetória no ano passado, no bairro da Piam, com a exibição de dois documentários de Sérgio Poe, "Guaratapes" e "Rocinha", que retratavam a realidade das comunidades faveladas do Rio de Janeiro. De lá para cá tem sempre procurado manter um compromisso com a exibição de filmes e documentários que falassem a vida e as lutas do povo pobre de nosso País, visando contribuir para o fortalecimento do trabalho comunitário que se desenvolve no bairro. A sessão de hoje e noite está marcada para as 19 horas. Amanhã, domingo, o documentário "Máquinas Paradas: Bracos Cruzados" será exibido com a colaboração do Cinepiam para os moradores de Vila de Cava, no salão parquial da Igreja do mesmo bairro.

## Secretário cria comissão para apurar denúncias

CCS — O Secretário Municipal de Serviços Públicos José Borges de Moura, através da Portaria n. 15, de 20 de novembro de corrente ano, criou uma Comissão de Sindicância formada pelos servidores Orlando Pereira Lopes, Luciano Bichara Pinto e Flimino Rodrigues do Nascimento para, sob a presidência do primeiro, examinar a denúncia feita pelo semanário "Folha de Notícias", em sua edição n. 15. De acordo com o contribuinte que assinou Rodolfo Silveira, residente na Estrada Santa Paulina, s/n — Santa Rita, o administrador daquela região teria recebido de uma moradora de nome Djaura a importância de Cr\$ 1.200,00, por algumas mantilhas, e também igual quantia por caminhão de barr. Contra o referido administrador consta também a acusação de que o mesmo, abusando da confiança de alguns moradores, teria extraviado o dinheiro que recebera para pagamento de impostos.

## Marapicú ganha nova escola

O alargamento da Estrada de Madureira como estava previsto foi o motivo da paralisação das obras da Escola Municipal "José Alfredo Soares", em Marapicú, todavia os trabalhos deverão ser reiniciados imediatamente, já com o término previsto para março do próximo ano, uma vez que o DER-RJ não fará mais a duplicação da via naquele trecho. Embora reconhecendo a precariedade em que se encontram as atuais instalações daquele educandário, a PMNI já solicitou, através das professoras que transitam diretamente, ameaçando-nos dia e noite está o regime implantado em 64 ou melhor, a ditadura que nos assola há 15 anos. (Antonio Grilo).

**Ótica Alemã**  
Análise moderna  
Lentes  
Lentes progressivas  
Lentes especiais

Hoje e amanhã "República dos Assassinos" (brasileiro) de Miguel Paris Jr., com Tarcisio Meira, Sandra Brás, Anselmo Vasconcelos, Silvia Bandeira e Milton Moraes. Horário: 11h30m, 13h40m, 15h30m, 17h20m, 19h10m e 21h. Colorido. Censura: 18 anos.

Hoje e amanhã "Liberdade sexual" (brasileiro) de Wilson Rodrigues, com Zelia Diniz, Assor Felício, Zilda Moya e Wilson Rodrigues. Horário: 14h15m e 18h35m. Colorido. Censura: 18 anos.

Hoje e amanhã "Amor latino" (brasileiro) de Carlos Rovati com Zilda Moya, Monique Lafont, Carolina Muniz, Ida Gomes, Anselmo Vasconcelos. Colorido. Censura: 18 anos.

Hoje e amanhã "Amor latino" (brasileiro) de Carlos Rovati com Zilda Moya, Monique Lafont, Carolina Muniz, Ida Gomes, Anselmo Vasconcelos. Colorido. Censura: 18 anos.

Hoje e amanhã "Amor latino" (brasileiro) de Carlos Rovati com Zilda Moya, Monique Lafont, Carolina Muniz, Ida Gomes, Anselmo Vasconcelos. Colorido. Censura: 18 anos.

Hoje e amanhã "Amor latino" (brasileiro) de Carlos Rovati com Zilda Moya, Monique Lafont, Carolina Muniz, Ida Gomes, Anselmo Vasconcelos. Colorido. Censura: 18 anos.

Hoje e amanhã "Amor latino" (brasileiro) de Carlos Rovati com Zilda Moya, Monique Lafont, Carolina Muniz, Ida Gomes, Anselmo Vasconcelos. Colorido. Censura: 18 anos.

Hoje e amanhã "Amor latino" (brasileiro) de Carlos Rovati com Zilda Moya, Monique Lafont, Carolina Muniz, Ida Gomes, Anselmo Vasconcelos. Colorido. Censura: 18 anos.

Hoje e amanhã "Amor latino" (brasileiro) de Carlos Rovati com Zilda Moya, Monique Lafont, Carolina Muniz, Ida Gomes, Anselmo Vasconcelos. Colorido. Censura: 18 anos.

Hoje e amanhã "Amor latino" (brasileiro) de Carlos Rovati com Zilda Moya, Monique Lafont, Carolina Muniz, Ida Gomes, Anselmo Vasconcelos. Colorido. Censura: 18 anos.

Hoje e amanhã "Amor latino" (brasileiro) de Carlos Rovati com Zilda Moya, Monique Lafont, Carolina Muniz, Ida Gomes, Anselmo Vasconcelos. Colorido. Censura: 18 anos.

Hoje e amanhã "Amor latino" (brasileiro) de Carlos Rovati com Zilda Moya, Monique Lafont, Carolina Muniz, Ida Gomes, Anselmo Vasconcelos. Colorido. Censura: 18 anos.

## CORREIO DA LAVOURA

(FUNDADO A 22 DE MARÇO DE 1917)

uma publicação de Avelino de Azeredo & Cia Ltda.  
CGC - 30.749.394/001-46 INSCR. 3538462

RELACÃO E OFICINAS:  
Rua Lúcia Lambert, 91 - tel. 767-0209

DIRETORES:  
Avelino Martins de Azeredo  
Luiz Martins de Azeredo

EDITOR-CHEFE:  
ROBINSON BELEM DE AZEREDO

COLABORADORES:  
Luiz Zizi de Oliveira, Wilson Freitas Teixeira, Ademar Moscoso, Eléazar Diniz,

Jo-é Luiz de Souza, Celso Martins Rodolpho Quaresma Filho, Luiz Thomaz Irênio Chaves e Francisco Rocha.

DISTRIBUIÇÃO:  
Gerson Belem de Azeredo.

● LEIA E ASSINE O CORREIO DA LAVOURA, O MAIS TRADICIONAL SEMANÁRIO DA BAIXADA FLUMINENSE

Leia e assine o CORREIO DA LAVOURA

## O PORTEIRO

uma história

... (text obscured) ...

## Asilo é um

... (text obscured) ...

## Garcia Ayres Raunheiti

... (text obscured) ...

CINEMA

WALMIR RODRIGUES

O PORTEIRO DA NOITE
uma história nada romântica

Viena, 1957. Doze anos após o término da guerra, o passado volta à tona. Agora num hotel, aquele oficial nazista tornara-se porteiro de hotel e sua ex-amante, uma juia americana, está casada com um médico de ópera. O casal, assim como outros ex-nômadeiros, se hospedam no hotel.

O enredo está montado e daí até o final, a narrativa deixa o espectador com pouca opção de análise. Afinal, uma mulher (Charlotte Rampling) que sofreu mais traços nas mãos de Max (Dick Bogarde) durante algum tempo, como poderia desejar-lo? A resposta o filme não revela.

Para o espectador menos aviado, o melhor caminho para a compreensão daquelas cenas seria procurar um livro sobre prazeres dolorosos — a per-versão sexual. A relação sado-masoquista enfocada por Liliana Cavani é bastante comum até os dias de hoje. Muitos homens e mulheres, sentem prazer na flagelação. Alguns gostam de aplicar a a outros. Outros preferem sofrer o castigo.

Podem-se dizer, com certeza, que aqueles que não estão familiarizados com os aspectos menos agradáveis da

vida ficariam espantado em saber como são prevalentes certas aberrações sexuais ligadas à aplicação e ao recebimento de castigos. Max aplica os castigos e Lúcia os recebe com prazer. Liliana joga com cenas em "flash-back" quando pode-se observar os castigos impostos por Max: Lúcia despida num cubículo e Max disparando vários tiros próximos a ela.

Mas o porteiro será julgado por crimes de guerra e no hotel outras patentes do exército alemão se reúnem constantemente com Max, na tentativa de apagar o passado — uma espécie de julgamento psicológico quando as acusações são feitas ao paciente e este se defende. Todos eles descobrem em Lúcia uma testemunha-chave contra Max e apelam para que ele a liquide. O primeiro encontro entre ambos é no quarto de Lúcia (o marido viaja para Frankfurt) e Max, pergunta revoltado por que ela voltou, se foi para acusá-lo. E entre tapas e empurrões tem a primeira experiência sexual após tantos anos.

A narrativa se desenrola e o espectador ainda não pode criar as imagens seguintes. Somente as cria quando

do Mário, um italiano do tempo da guerra e que foi convidado para uma das reuniões onde revelaria a testemunha-chave é morto por Max durante uma pescaria. Agora sabemos que Max deseja ter Lúcia para sempre. Lúcia, por outro lado, recusa-se a voltar para o marido. Mas a situação não tinha outra alternativa, a não ser o anonimato no apartamento do porteiro. Max agora é perseguido pelos companheiros.

O filme consegue um equilíbrio razoável ao encetar tão difícil temática. Não resta dúvida que Liliana soube mostrar vários pontos interessantes além da temática central. Por exemplo, o bailado de um dos companheiros de guerra para o entretenimento do grupo de oficiais. A arte da dança a serviço do nazismo; os acordes musicais são compassados com cenas de relações homossexuais. Dick Bogarde é mais porteiro do que oficial do exército e Charlotte Rampling, fisicamente pouco datada, é a masoquista por resistência.

Bom espetáculo para uma história nada romântica lembrando a velha história do casamento da raposa com o rouxinol.

POLÍTICA

AS LUTAS POPULARES E O PARTIDO (II)

JOSÉ EUDES

Vamos explodir por baixo as reformas da ditadura. Vamos unir todos os explorados e oprimidos num único partido de caráter popular, um partido das massas de trabalhadores e suas reformas e que lute por uma alternativa popular a esse regime. Muitas lideranças sindicais, de bairros populares, estudantes, e alguns parlamentares já começam a se mexer buscando criar esse partido de baixo para cima. O Movimento Pró-PT representa hoje esse esforço.

A própria forma como surgiu demonstra isso. Não surgiu por decreto da ditadura. Surgiu vindo de baixo, da necessidade dos trabalhadores e do povo terem sua própria representação política. Inicialmente ainda frágil, confuso, cheio de contradições com forte presença operária, ligado aos sindicatos. Mas aos poucos foi evoluindo, foi compreendendo a necessidade de ampliar sua representação social, procurando unificar todos os setores populares que lutam sem conciliação contra a ditadura. Temos que lutar para unir toda a oposição popular nesse Movimento Pró-PT, construindo um partido que represente os interesses dos operários, dos camponeses, dos professores, dos estudantes, da Igreja "progressista".

Somente com um amplo movimento de massas nas ruas é que poderemos construir em cada bairro, em cada fábrica, em cada escola, os núcleos do Movimento Pró-PT. Outro aspecto que deve ser ressaltado é o caráter democrático do PT, respeitando o direito das minorias de expressarem seus pontos de vista. Além disso a democracia interna do PT, deverá garantir uma ampla participação das bases nas decisões do partido, evitando assim o cupulismo.

O importante nesse partido é que ele surja de baixo para

cima, surja da necessidade e das lutas que o próprio povo vem travando por melhores condições de vida e pela liberdade democráticas. E é assim que está surgindo o Movimento Pró-PT. Um partido ligado às lutas concretas que a massa trabalhadora vem travando contra a ditadura. Não um partido somente eleitoral, para o povo votar nele de 4 em 4 anos, mas um partido de luta, presente no dia-a-dia da classe trabalhadora e do povo.

A declaração política tirada na reunião de S. Bernardo, no dia 13 de outubro, apresenta um salto de qualidade na proposta do Movimento Pró-PT e se constitui um importante referencial para debate interno no movimento. Isso porque deixa claro que o PT não será o partido só dos operários, será um partido mais amplo dos explorados e oprimidos, embora com marcante presença operária, um partido sem patões e sem líderes, que buscará construir dentro e fora dele uma ampla frente de unidade popular com todos os setores populares que lutam sem conciliação contra a ditadura e por uma alternativa de poder baseada na unidade operária popular.

Certo que o PT ainda não será o verdadeiro partido revolucionário da classe operária que levará até o fim a luta pelos interesses históricos dos trabalhadores. Mas também é bem verdade que o PT vem contribuindo ativamente para a construção de um verdadeiro partido operário que regule os melhores interesses dos melhores filhos do nosso povo que luta por uma sociedade sem exploração por uma sociedade socialista.

José Eudes é Deputado Estadual, membro da bancada do MDB na Assembleia Legislativa do Rio de Janeiro onde integra a ala dos parlamentares populares.

PSICOLOGIA

ROSA MARIA F. RAPHAEL CARDO NA

Asilo é um mal necessário

A entrevista que se segue foi concedida pela psicóloga Rosa Maria Facuri Raphael Cardona à revista médica "Senecta" (n. 3 do laboratório Merck), com o título "Lugar de Velho é no Asilo". É mesmo?

P — Qual a influência (boa ou má) que a internação em asilo pode ter sobre o estado psicológico das pessoas idosas?

R — Isso é muito relativo. O ideal é que as pessoas idosas não fossem para o asilo. Está provado que qualquer tipo de problema psicológico do idoso é mais fácil de ser solucionado no ambiente familiar. O que acontece é que as famílias, de um modo geral, não estão acostumadas a conviver com os velhos. Para o velho, sentir-se assim como um inútil é, de fato, muito ruim. O assunto é muito amplo e tem vários aspectos. Os governos municipais, estaduais e federal deveriam ter departamentos próprios para cuidar da

velhice. A pessoa idosa tem problemas a nível físico e a nível psicológico. Aquela pessoa que antes de chegar à velhice era o patriarca ou a matriarca da família, a partir de determinado momento passa a ser dependente, perde o poder.

P — Isso acontece mesmo quando o idoso é economicamente poderoso?

R — Se a família ainda for dependente dele, desde que ele não esteja esclerosisado, perceberá que as pessoas estão ligadas a ele por interesse econômico. Claro que a gente encontra pessoas idosas que são muito bem tratadas, há famílias que veneram os idosos, mas no mundo ocidental isso é raro. Acho que o asilo seria uma instituição dispensável se as pessoas soubessem preparar a sua velhice. A própria implicância característica de muitos velhos, quando não é provocada por um processo de degeneração, é fruto da falta do que fazer.

P — Para o idoso é melhor conviver com outros idosos ou com as mais variadas faixas etárias?

R — Eu também faço uma pergunta: por que o idoso deve ficar segregado da sociedade? O asilo é o último recurso

para quem não tem onde viver. Portanto, só como última hipótese o asilo é bom e pode ser considerado um mal necessário. O ideal é a convivência com todas as faixas etárias, especialmente as mais ligadas ao idoso por laços de afetividade. Quando a gente conversa com idosos verifica que eles têm muitas coisas a transmitir. Até as correntes mais modernas da Psicologia já estão se interessando pelos problemas da velhice. É uma área interessante, em pesquisa e explorar a utilização do potencial que as pessoas idosas ainda possuem. Há uma corrente que diz que o medo da morte é consequência do sentimento de que não se produziu tudo aquilo que se poderia ter produzido.

P — Nos asilos visitados pela nossa reportagem constatamos a existência de muito maior número de mulheres. Como uma mulher que é psicóloga explica esse fenômeno?

R — Há mais mulheres nos asilos porque a mulher que, geralmente, é um ser passivo, na velhice tem essa passividade acentuada. Com o homem é exatamente o contrário: ao longo da vida ele exerce o

poder de autoridade. É o chefe da família, o chefe do serviço, o diretor da empresa etc. Na velhice esse autoritarismo do homem se acurta e é muito mais difícil convencê-lo a entrar num asilo.

P — Mas há pessoas que vão para uma instituição de idosos espontaneamente. Por exemplo, no "Retiro dos Anciãos" nós encontramos até um general reformado, mas ainda muito ativo. Cansou de morar sozinho?

R — É uma exceção. Naturalmente ele procurou a convivência diária com outras pessoas, uma solução para a sua solidão.

P — Em alguns asilos, reparamos que tratavam os velhos como se fossem crianças engracadinhas. Do ponto de vista psicológico, o que a senhora acha disso?

R — Isso é altamente negativo. Colocar uma pessoa que tem uma rica experiência de vida no mesmo nível de uma criança é desrespeitar e minimizar o valor da pessoa idosa. Talvez a intenção desse tipo de tratamento seja a melhor possível, talvez seja a intenção de demonstrar amor aos velhos. Mas há inúmeras formas de dar amor sem desvalorizar as pessoas idosas.

CARTÓRIO DO 11º OFÍCIO
Darcilio Ayres Raunheitti
TABELIÃO E ESCRIVÃO
ESCRITURAS - CONTRATOS - FIRMAS - INVENTÁRIOS
Rua Getúlio Vargas, 56 - Tel. 397-5510 - Il. Iguanga

CONTABILIDADE NELSON BORNIER LTDA.
Organização de Empresas - Assistência Técnica
Comercial - Negócios etc.
Escritório: Av. Nilo Peçanha, 301, cobertura
(SEDE PRÓPRIA)
Tel. 757-1741 - N. Iguanga - RJ

Óticas JOIA
óculos modernos
consertos serviço rápido
oficina própria
AVIAMOS RECEITAS PARA O MESMO DIA
Rua Quintino Bocaiuva, 43 - Fone 2513 - Nova Iguaçu

GAL - DISTRIBUIDORA DE PRODUTOS PARA PANIFICAÇÃO LTDA.
E tudo para confeitarias
PANTASE 40 - RLS 3 - GM 11 - LONAS - FOLHAS
ESSENCIAS - TABULEIROS - FORNOS
CILINDROS - ETC.
Rua Paracaima, 258 Jacarepaguá
Tel. 392-5431 Rio de Janeiro
(10-14)

KAKO'S
Travessa Irene n. 9

## Indicador Médico

HOSPITAIS • CLINICAS • MEDICOS • DENTISTAS • SERVIÇO



**Hospital de Clinicas Infantil de N. Iguacu**

CONSULTAS - INTERNAÇÕES - CENTRO DE HIDRATAÇÃO - NEBULIZAÇÕES - VACINAS - UNIDADE DE TRATAMENTO INTENSIVO (UTI) - CONVENIOS COM O INPS, BANCO DO BRASIL, UNIMED, INCRA, CAIXA ECONOMICA FEDERAL, RUA PLINIO CASADO, 515 - NOVA IGUAÇU TEL. 767-4701

**Dr. Eduardo Brigagão da Silva**

Ortopedia - Traumatologia  
Reumatologia - Fisioterapia e Raios-X  
CENTRO DE TRATAMENTO AMBULATORIAL LTDA.  
R. Cel. Francisco Soares, 221  
Diariamente, inclusive sábados e domingos  
NOVA IGUAÇU

**DR. JORGE BARBOSA MIXO**

PEDIATRIA - PUERICULTURA - VACINAS GRATUITAS

Rua Cel. Francisco Soares, n. 46, s/101 - Ed. Maria Júlia - Nova Iguaçu - Tel. 767-2559.  
2a., 4a., 5a., e 6a. - feiras das 15 às 18 hs.

**Clinica e Cirurgia dos Olhos -**

Óculos e lentes de contato com Assistência Médica

**Dr. Afonso Fatorelli, Dr. Paulo Cesar Fontes e Dr. Armando Ribeiro Filho**  
N. Iguaçu: End. Av. Amarel Peixoto, 271 - salas 701 e 702 - diariamente das 9 às 11 hs., e das 14 às 18.30 hs. Tel. 767-8455

No Rio (Tijuca) - com hora marcada  
Consult. Rua Gen. Roca, 778 - salas 906 e 809  
Tels.: 268-2841 e 268-5777

**Dr. Alberto Erasmi Piloito**

CANCEROLOGIA  
EXAMES PREVENTIVOS

Tratamento das Enfermidades do Aparelho Genital Feminino

Diariamente, das 16 às 20 horas - COM HORA

MARCADA. - Sábado: de 9 às 12 horas  
Rua Onix, 7 - Sobrado - Mesquita

TELEFONES: 796-1246 e 767-1158

**Dra. Rosa Maria Facuri Raphael Cardena**

PSICÓLOGA

Psicodiagnóstico, Psicoterapia e Orientação  
Testes Vocacionais e Psicotécnicos  
Hora marcada pelo tel.: 767-5882 - de 2a. a 6a. feira das 13 às 20 horas  
Convênios: Banco do Brasil, BANERJ e Patronal

**DR. FERNANDO MAIA PEIXOTO**

DOENÇAS DE SENHORAS

PARTOS - CIRURGIAS

Consultório: Rua Otávio Tarquino, 209/203.  
Horário: 2a. feira, das 15 às 19 horas  
3a. e 4a. feiras, das 18 às 20 hs.

**NEUROLOGIA**

DR. ORLANDO T. MAIA  
2a., 3a., 4a., 6a. - feiras, das 16 às 20 horas

**PNEUMOLOGIA (Doenças do Pulmão)**

DR. JORGE TOGI  
3a. e 5a. - Horário marcado pelo tel. 767-2035

**FONOAUDILOGIA**

THEREZINHA HERMIDA PINHEIRO  
Consultas: 2a. e 5a. - feira das 13 às 19 horas.

**DERMATOLOGISTA**

DRA. MEIRE LOURDES DA SILVA  
Horário: 3a. - feira - 15 às 19 horas.

**PSICOLOGA**

CONCEIÇÃO CORRÊA DAS CHAGAS  
Quarta e sexta - de 13 às 18 horas

**GINECOLOGIA - OBSTETRICIA**

DR. JOAQUIM FERREIRA NEVES  
6a. - feira - de 16 às 20hs.  
Cons.: Av. Amarel Peixoto, 364, s/209 - Tel. 767-2035  
Entrada p/Trav. Quaresma, 30 - Nova Iguaçu - RJ.

**col. Vertebral**

**Dr. Ueliton Vianna**

DOENÇAS REUMATICAS

Articulações

(Prof. de Reumatologia da Faculdade de Medicina da Universidade Federal do Rio de Janeiro)

Cons.: R. Juiz Manoel Marques Morado, n. 72  
Horário: 2a., 4a. e 6a. - feiras, a partir das 17 horas  
Hora marcada: tel. 767-0691 - Nova Iguaçu

Ossos

**CLÍNICA DE FRATURAS**

Rua Francisca Melo, 74 - tel. 767-7543

ORTOPEDIA - TRAUMATOLOGIA - FISIOTERAPIA  
Ginástica Masculina e Feminina - Nutrição

Dr. Nilton Watanabe - Dr. J. S. Gaspa

Dr. Arnaldo Blum - Dr. Sebastião Hercula

DR. ROBERTO ARRUDA

Convênios: BANCO DO BRASIL - PETROBRAS - AJAX - UNIMED - COMPACTOR - BAYER

Horário: De 2a. a sábado das 8 às 20 horas.

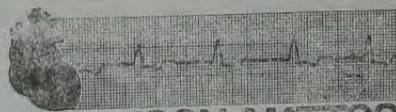

**DR. EDISON MATTOS**  
(Pós-Graduado em Cardiologia pela PUC)

DOENÇAS DO CORAÇÃO E VASOS  
CHECK-UP - ELETROCARDIOGRAFIA DINÂMICA

CONSULTÓRIO:  
RUA OTÁVIO TARQUINO, 74 - SALA 402 - NOVA IGUAÇU - RJ  
2a. a 6a. feiras, das 14 às 19hs  
TELEFONES: 767-0133  
767-7041 - residência

**DR. NILSON PEÇANHA FERNANDES**

MANHÃ: 2a., 4a. e 6a. - das 8 às 11hs.  
CLÍNICA MÉDICA

HORÁRIO:  
TARDE: De 2a. a 6a. - das 16 às 19hs.  
Cons.: Trav. Aimerinda Lucas de Azeredo, 11, Con. 404  
Resid. - Tel. 796-2139 - Nova Iguaçu  
Convênio c/Sind. Professores, TV Globo  
Consultório, Tel. 767-7617.  
Consultas também com hora marcada.



**UNIMED NOVA IGUAÇU**

assistência nacional de saúde

ASSISTÊNCIA MÉDICA EM CONSULTÓRIO PARTICULAR  
CONTRATOS COLETIVOS E INDIVIDUAIS  
INTERNACIONAIS  
INFORMAÇÕES: R. PROF.ª VENINA CORRÊA TORRES, 140 - TEL. 767-0263 (ao lado do Instituto de Educação de Nova Iguaçu).

TRATAMENTO DOS DISTÚRBIOS DA VOZ, FALA, LINGUAGEM, AUDIÇÃO, PSICOMOTRICIDADE

**Maria Angela Facca Senne**

**Ana Luiza Facca Senne**

FONOAUDIÓLOGAS

Consultório  
Rua Santos Dumont, 446  
Tel. 767-6528 - Diariamente

HORA MARCADA  
Tel. 767-0535

**DR. PAULO CESAR RUBEM DOS SANTOS**

OTORRINOLARINGOLOGIA

Exames do Labirinto - Cirurgia do Ouvido - Especialista pela Sociedade Brasileira de Otorrinolaringologia - Residência Médica na Clínica Prof. José Kov (Pós-Graduação) - Rua Juiz Manoel Marques Morado, n. 58, s/505 (ao lado do Fórum) - 2a., 4a. e 6a. - feira, das 17h30m às 20h30m. Tel. 767-2113.

**CIRURGIA PLÁSTICA**

**DR. JOSÉ MARIA DE AZEVEDO**

Plástica da mama para aumento e diminuição, Plástica de abdômen, rugas, nariz, cicatrizes, tumores etc.  
R. Francisco Melo 74 - N. Iguaçu  
3a. e 5a. - das 18 às 20hs.

**Sheila Maria Marinho Pereira**

CIRURGIÁ-DENTISTA

CONSULTÓRIO - Rua Otávio Tarquino, 74 - Apto. 601  
Edifício Mercanbank  
Hora marcada - Tel. 767-3980

**Dr. J. GOULART**

**Clinica e Cirurgia dos Olhos**  
Departamento de Glaucoma - Estrabismo (Exercícios) - Neuro-oftalmologia - Prescrição de Óculos

DIARIAMENTE À TARDE  
Consultório: Rua Otávio Tarquino, 74 - Apto. 201 - 2.º and.  
EDIFÍCIO MERCANBANK - Tel.: 767-1724  
Residência: Rua Frutuoso Rangel, 137 - Nova Iguaçu

**Ouvidos**

**Dr. Donald Peloso**

CLÍNICA E CIRURGIA

**Nariz**

**Garganta**

Rua Cel. Francisco Soares, 71  
2a., 3a., 5a. e 6a., das 17 às 20.30h  
Tel. 767-4612 - Res.: 767-5232  
TÍTULOS: - Soc. Bras. Otorrinolaringologia, Associação Médica Brasileira, Conselho Federal de Medicina.

CL ESC  
PROTESTOS CONTRA AUMENTO DAS TAXAS DE ENSINO CHEGAM A FACULDADE

Protestos contra o aumento das taxas de ensino em faculdades de Nova Iguaçu. Os alunos da Faculdade de Educação, da Faculdade de Ciências e Letras, e da Faculdade de Filosofia, Letras e Ciências Sociais, estão se manifestando contra o aumento das taxas de matrícula e de ensino. Os estudantes afirmam que o aumento das taxas é uma medida que prejudicará os alunos de baixa renda e que não é justificável. Eles exigem que o governo municipal e estadual tome providências para conter o aumento das taxas e garantir o acesso à educação para todos.

GALERIA  
Carmem Santos



LIVROS  
OS MAIS VENDIDOS DA SEMANA

## CL ESCOLAR

### MOSTRA DE TEATRO INDEPENDENTE ENCERRA AMANHÃ LUTA PELA LIBERDADE DE OPINIÃO

Discutido sempre os temas que aligem diretamente a população, tenta do mostrar uma realidade bem próxima dos participantes e lutar pela conquista da liberdade de opinião e expressão, não só no teatro mas também no questionamento do momento atual. A Mostra de Teatro Independente de Nova Iguaçu se encerrará neste domingo (dia 25) com uma mobilização geral de populares para as dependências do Espaço Livre (Teatro do Instituto de Educação Rangel Pestana).

Para hoje e amanhã, últimos dias da mostra, serão apresentados os trabalhos dos grupos "Asfalto Ponto de Partida", "Metamorfose", "Em uma vez" e o grupo de teatro. Durante toda esta semana foram apresentados trabalhos à noite dos grupos "Reflexões", "Dia-a-Dia", "Bicho Solto" e TINI. Ao todo são nove grupos participando desta mostra do trabalho independente feito pelos grupos na periferia do Grande Rio. Ao fim da mostra será feita uma avaliação de todo o trabalho realizado nos quadros deste trabalho itinerário.

foram fechados para a maioria deles. A Mostra é um relato do que já foi feito pelos grupos dentro dos bairros da periferia, apoiando a luta dos moradores e trabalhadores na conquista de seus direitos.

A Mostra se iniciou no dia 16 com um debate sobre teatro popular brasileiro, mas não teve a participação do ator Anir Haddad, como havia sido anunciado, contudo a discussão do teatro popular não deixou de ser feita pelos grupos, quando ficou reformada a ideia de promover um teatro brasileiro independente. Entre os grupos participantes, o único que já se apresentou por duas vezes é o "Reflexões", com seu "Trabalho Inacabado", levado no domingo (dia 18) e terça-feira (dia 20), no Espaço Livre.

O trabalho do grupo "Reflexões" tem servido para reforçar a luta dos moradores do Bairro Jardim Bom Pastor e para promover a conscientização da população para o entendimento dos seus principais problemas. Usando uma linguagem do povo, o grupo apresenta ao participante os problemas sofridos pelas pessoas e tenta arranjar uma reação deles. O "Trabalho Inacabado", feito coletivamente pelo grupo, tem sido levado a diversas reuniões do Movimento Amigos de Bairro, com o objetivo de forçar junto aos moradores uma posição mais firme contra de sua Associação.

### Recreio

Foi utilizado no sábado passado (dia 17) o Primeiro Festival Estudantil de Música Popular, no Colégio Leopoldo, promovido pelo Centro Técnico Educacional Leopoldo Machado. Os organizadores do Festival foram os professores Leonardo Pecheço, Geraldo Ozanan, Naveiro de Barros e Ney Alberto, sendo apresentado pela Prof. Benedito Henrique de Oliveira. A primeira colocação coube a "Fuga", de autoria de Cléber Gonçalves e Paulo de Tarso, sendo o melhor intérprete o próprio Paulo de Tarso.

O Centro Integrado de Educação Especial (CIESP), no Bairro Monte Libano, está promovendo desde ontem (sexta-feira) uma Feira Comunitária. Diz o Prof. Wanderley Sabino que a Feira tem o objetivo de integrar as entidades comunitárias ao trabalho do CIESP. Assim, foi permitida a instalação de barracas cujas rendas serão revertidas para as próprias entidades que as montaram. Estão participando da Feira: a Igreja Evangélica Assembléia de Deus de Jardim Lúlis, a Igreja de Santa Rita, escolas municipais e estaduais da região e a Associação Amigos de Bairro do Monte Libano e adjacências. A feira se encerrará neste domingo (dia 25), com a corrida rústica "19 de Novembro", que se iniciará às 8 horas, pelas ruas do bairro.

O Prof. Durval Meirelles, Assessor de Bibliotecas da

## PMNI esclarece sobre reajuste salarial

A Coordenadoria de Comunicação Social informa o seguinte:

I - Considerando a nova legislação salarial o Prefeito Ruy de Queiroz determinou a uma Comissão Especial estudos urgentes, adequando os vencimentos dos servidores municipais a esses diplomas legais;

II - Concluídos os trabalhos dessa Comissão, a Secretaria Municipal de Administração já encaminhou ao CPDERJ as folhas complementares referentes aos meses de novembro e dezembro de todos os servidores que percebiam na base dos valores do salário mínimo fixado pelo Decreto n. 83.375, de 30-04-79, que terão esses salários reajustados de acordo com o Decreto n. 84.135, de 31-10-79 a partir de 1.º de novembro do ano em curso;

III - Assim é que todo o pessoal alcançado pelo salário mínimo vigente receberá a diferença entre o atual e o atual referente aos meses de novembro e dezembro, em folhas complementares que já se encontram em elaboração no CPDERJ e serão encaminhadas normalmente aos bancos pagadores;

IV - Já o décimo terceiro salário será pago integralmente em folha única com os valores do salário mínimo vigente;

V - Quanto ao pessoal que percebia acima do mínimo anterior e que tiveram seus vencimentos achatados, deverá ter um reajuste oportuno, de acordo com as possibilidades do erário, isto porque o Governo Municipal mesmo sem subordinar-se à Lei n. 6.708, de 30-10-79 (que altera a política salarial), seguindo orientação do Prefeito, fará esse reajuste por uma questão de justiça;

VI - Com relação aos funcionários estatutários o reajuste dependerá de aprovação de lei pela Câmara Municipal

**Óticas JOIA**

Óculos modernos  
consertos serviço rápido  
oficina própria

AVIAMOS RECEITAS PARA O MESMO DIA

Rua Quintino Bocaiuva, 43 - Fone 2513 - Nova Iguaçu

**INN Instituto Neurológico**  
Nova Iguaçu Ltda.

**NEUROLOGIA**

Convênios: EERJ - AMIL - BANCO DO BRASIL - PETROBRAS - UNIAO DOS FERROVIARIOS - NUCLEBRAS - FUNCEF - PLAMED - INAMPS

Rua Otávio Tarquino 74 - sala 501/2/3/6, Tel. 767-8467

**HÉLIO CORREDEIRA E SEBASTIÃO CORREDEIRA**

(ADVOGADOS)

Causas Cíveis, Criminais e Trabalhistas - Administração de Imóveis

Rua Onix, 53 - loja - tel. 796-2781 - Mesquita

**ORJUCO - MORETTI CONTABILIDADE**

Legalização de firmas, Escrituras Fiscais e Comerciais  
Imposto de Renda Física e Jurídica e demais serviços contábeis.

O bom senso na escolha

Av. Gov. Amarel Peixoto, 373 - S/304  
Tel. 767-8599 - Nova Iguaçu - Estado do RJ

**ERA ASSISTÊNCIA E CONSULTORIA JURÍDICO-CONTÁBIL SERVIÇOS**

**Dr. Eder Rodrigues**  
ADVOGADO-DIRETOR

Travessa Almerinda Lucas de Azeredo - n. 11 - S/308 - Nova Iguaçu-RJ

### GALERIA

## Leonel Franca

RELIGIÃO



Leonel Franca, sacerdote e pensador brasileiro, nasceu em São Gabriel (RS), em 1893. Tendo entrado para a Companhia de Jesus (1908), seguiu para Roma, onde fez o triênio de filosofia na Universidade Gregoriana (1912-1915). De volta ao Brasil, tornou-se professor do Colégio Santo Inácio no Rio de Janeiro, retornando à Europa doutorando-se em filosofia e teologia pela Universidade Gregoriana (1924). Foi, depois, professor de história da filosofia, psicologia experimental e química no Colégio Anchieta de Nova Friburgo (RJ). Em 1931, foi

nomeado membro do Conselho Nacional de Educação e em 1933 tornou-se vice-reitor do Colégio Santo Inácio, Fundador das Faculdades Católicas do Rio de Janeiro (1930) e seu primeiro reitor. Combativo defensor do pensamento católico, exerceu grande influência através do magistério, de conferências, de numerosos trabalhos publicados. Além de vários artigos em revistas especializadas, deixou as seguintes obras: "Noções de história da filosofia" (1918), "Apostamentos de química geral" (1919), "A Igreja e a reforma e a civilização" (1923), "Religião de uma política" (1926), "Ensino religioso e ensino laico" (1931), "O divórcio" (1931), "Catolicismo e protestantismo" (1933), "Lutero e o Sr. Frederico Hansen" (1933), "A psicologia da fé" (1934), "O protestantismo no Brasil" (1938), "A crise do mundo moderno" (1941), "Imitação de Cristo" (1944), "O livro dos Salmos" (1947). Traduções: "O método pedagógico dos jesuítas" (1952). Leonel Franca morreu no Rio de Janeiro em 1949.

## Livros OS MAIS VENDIDOS DA SEMANA

- "De bar em bar" de João Rosner - 222 págs. - Cr\$ 120,00 - Editora Record.
- "Alguém que já não fui", de Artur da Tevela - 182 págs. - Cr\$ 100,00 - Editora Salamandra.
- "A mulher só" de Harold Robbins - 471 págs. - Cr\$ 215,00 - Editora Record.
- "Paris One" de James Hervey - 299 págs. - Cr\$ 250,00 - Livraria Francisco Alves Editora.
- "O obscuro passado da mulher" de José Donoso - 393 págs. - Cr\$ 200,00 - Livraria Francisco Alves Editora.
- "O professor de desejo", de Philip Roth - 206 págs. - Cr\$ 120,00 - Livraria Francisco Alves Editora.
- "O eminente serador", de Permínio Astora - 543 págs. - Cr\$ 90,00 - Livraria Francisco Alves Editora.
- "Os Viciados no Brasil", de Jacques de Maley - 203 págs. - Cr\$ 150,00 - Livraria Francisco Alves Editora.
- "Guaresol de ouro", de Antonio Celso - 209 págs. - Cr\$ 80,00 - Livraria Francisco Alves Editora.

FAÇA AS 4 PRIMEIRAS SÉRIES DO 1.º GRAU NO

## INSTITUTO SILVA PINTO

"APRENDA MESMO"

METODO PRÁTICO E EFICIENTE

Assim, aprenda no tempo da noite, para moças e rapazes

MATRÍCULAS ABERTAS

RUA BERNARDINO DE MELO, 1379 - Tel. 767-5234 - NOVA IGUAÇU

## CONTABILIDADE NELSON BORNIER LTDA.

Organização de Empresas - Assistência Fiscal e Comercial - Balanços etc.

Escritório: Av. Nilo Peçanha, 301, cobertura (SEDE PRÓPRIA)

Tel. 767-1744 - N. Iguaçu - RJ

## Leia e assine o CORREIO DA LAVOURA

**llico** SERVIÇO

**UNIMED NOVA IGUAÇU**

ASSISTÊNCIA MÉDICA EM CONSULTÓRIO PARTICULAR

EXAMES COLETIVOS E INDIVIDUAIS

FORMAÇÕES: F. PROFAS, VETERINÁRIA, ODONTOLÓGICA, ENFERMAGEM, FARMÁCIA, LICENCIADO EM EDUCAÇÃO DE NOVA IGUAÇU

RESERVA 140 - TEL. 767-0205 (no lab. de No. de Educação de Nova Iguaçu)

TRATAMENTO DOS TUBERCULOS DA VOZ, DA LINGUAGEM, DA ORELHA, PSICOMOTRICIDADE

Maria Angela Facea Senne  
Ana Luiza Facea Senne  
FONOAUDIÓLOGAS

Consultório Santo, Diament 446  
767-6538 - Diament

HORA MARCA  
Tel. 767-2000

PAULO CESAR RUBEIM DOS SANTOS  
OTORRINOLARINGOLOGISTA

Clínica do Laboratório - Clínica de Cirurgia - Clínica de Anestesia - Clínica de Radiologia - Clínica de Oftalmologia - Clínica de Ginecologia - Clínica de Pedagogia - Clínica de Psicologia - Clínica de Fonoaudiologia - Clínica de Fisioterapia - Clínica de Nutrição - Clínica de Odontologia - Clínica de Dermatologia - Clínica de Fisiologia - Clínica de Farmacologia - Clínica de Microbiologia - Clínica de Patologia - Clínica de Química - Clínica de Biologia - Clínica de Geografia - Clínica de História - Clínica de Filosofia - Clínica de Sociologia - Clínica de Antropologia - Clínica de Arqueologia - Clínica de Etnologia - Clínica de Linguística - Clínica de Filologia - Clínica de Teologia - Clínica de Direito - Clínica de Economia - Clínica de Sociologia - Clínica de Psicologia - Clínica de Fisiologia - Clínica de Farmacologia - Clínica de Microbiologia - Clínica de Patologia - Clínica de Química - Clínica de Biologia - Clínica de Geografia - Clínica de História - Clínica de Filosofia - Clínica de Sociologia - Clínica de Antropologia - Clínica de Arqueologia - Clínica de Etnologia - Clínica de Linguística - Clínica de Filologia - Clínica de Teologia - Clínica de Direito - Clínica de Economia - Clínica de Sociologia - Clínica de Psicologia - Clínica de Fisiologia - Clínica de Farmacologia - Clínica de Microbiologia - Clínica de Patologia - Clínica de Química - Clínica de Biologia - Clínica de Geografia - Clínica de História - Clínica de Filosofia - Clínica de Sociologia - Clínica de Antropologia - Clínica de Arqueologia - Clínica de Etnologia - Clínica de Linguística - Clínica de Filologia - Clínica de Teologia - Clínica de Direito - Clínica de Economia - Clínica de Sociologia - Clínica de Psicologia - Clínica de Fisiologia - Clínica de Farmacologia - Clínica de Microbiologia - Clínica de Patologia - Clínica de Química - Clínica de Biologia - Clínica de Geografia - Clínica de História - Clínica de Filosofia - Clínica de Sociologia - Clínica de Antropologia - Clínica de Arqueologia - Clínica de Etnologia - Clínica de Linguística - Clínica de Filologia - Clínica de Teologia - Clínica de Direito - Clínica de Economia - Clínica de Sociologia - Clínica de Psicologia - Clínica de Fisiologia - Clínica de Farmacologia - Clínica de Microbiologia - Clínica de Patologia - Clínica de Química - Clínica de Biologia - Clínica de Geografia - Clínica de História - Clínica de Filosofia - Clínica de Sociologia - Clínica de Antropologia - Clínica de Arqueologia - Clínica de Etnologia - Clínica de Linguística - Clínica de Filologia - Clínica de Teologia - Clínica de Direito - Clínica de Economia - Clínica de Sociologia - Clínica de Psicologia - Clínica de Fisiologia - Clínica de Farmacologia - Clínica de Microbiologia - Clínica de Patologia - Clínica de Química - Clínica de Biologia - Clínica de Geografia - Clínica de História - Clínica de Filosofia - Clínica de Sociologia - Clínica de Antropologia - Clínica de Arqueologia - Clínica de Etnologia - Clínica de Linguística - Clínica de Filologia - Clínica de Teologia - Clínica de Direito - Clínica de Economia - Clínica de Sociologia - Clínica de Psicologia - Clínica de Fisiologia - Clínica de Farmacologia - Clínica de Microbiologia - Clínica de Patologia - Clínica de Química - Clínica de Biologia - Clínica de Geografia - Clínica de História - Clínica de Filosofia - Clínica de Sociologia - Clínica de Antropologia - Clínica de Arqueologia - Clínica de Etnologia - Clínica de Linguística - Clínica de Filologia - Clínica de Teologia - Clínica de Direito - Clínica de Economia - Clínica de Sociologia - Clínica de Psicologia - Clínica de Fisiologia - Clínica de Farmacologia - Clínica de Microbiologia - Clínica de Patologia - Clínica de Química - Clínica de Biologia - Clínica de Geografia - Clínica de História - Clínica de Filosofia - Clínica de Sociologia - Clínica de Antropologia - Clínica de Arqueologia - Clínica de Etnologia - Clínica de Linguística - Clínica de Filologia - Clínica de Teologia - Clínica de Direito - Clínica de Economia - Clínica de Sociologia - Clínica de Psicologia - Clínica de Fisiologia - Clínica de Farmacologia - Clínica de Microbiologia - Clínica de Patologia - Clínica de Química - Clínica de Biologia - Clínica de Geografia - Clínica de História - Clínica de Filosofia - Clínica de Sociologia - Clínica de Antropologia - Clínica de Arqueologia - Clínica de Etnologia - Clínica de Linguística - Clínica de Filologia - Clínica de Teologia - Clínica de Direito - Clínica de Economia - Clínica de Sociologia - Clínica de Psicologia - Clínica de Fisiologia - Clínica de Farmacologia - Clínica de Microbiologia - Clínica de Patologia - Clínica de Química - Clínica de Biologia - Clínica de Geografia - Clínica de História - Clínica de Filosofia - Clínica de Sociologia - Clínica de Antropologia - Clínica de Arqueologia - Clínica de Etnologia - Clínica de Linguística - Clínica de Filologia - Clínica de Teologia - Clínica de Direito - Clínica de Economia - Clínica de Sociologia - Clínica de Psicologia - Clínica de Fisiologia - Clínica de Farmacologia - Clínica de Microbiologia - Clínica de Patologia - Clínica de Química - Clínica de Biologia - Clínica de Geografia - Clínica de História - Clínica de Filosofia - Clínica de Sociologia - Clínica de Antropologia - Clínica de Arqueologia - Clínica de Etnologia - Clínica de Linguística - Clínica de Filologia - Clínica de Teologia - Clínica de Direito - Clínica de Economia - Clínica de Sociologia - Clínica de Psicologia - Clínica de Fisiologia - Clínica de Farmacologia - Clínica de Microbiologia - Clínica de Patologia - Clínica de Química - Clínica de Biologia - Clínica de Geografia - Clínica de História - Clínica de Filosofia - Clínica de Sociologia - Clínica de Antropologia - Clínica de Arqueologia - Clínica de Etnologia - Clínica de Linguística - Clínica de Filologia - Clínica de Teologia - Clínica de Direito - Clínica de Economia - Clínica de Sociologia - Clínica de Psicologia - Clínica de Fisiologia - Clínica de Farmacologia - Clínica de Microbiologia - Clínica de Patologia - Clínica de Química - Clínica de Biologia - Clínica de Geografia - Clínica de História - Clínica de Filosofia - Clínica de Sociologia - Clínica de Antropologia - Clínica de Arqueologia - Clínica de Etnologia - Clínica de Linguística - Clínica de Filologia - Clínica de Teologia - Clínica de Direito - Clínica de Economia - Clínica de Sociologia - Clínica de Psicologia - Clínica de Fisiologia - Clínica de Farmacologia - Clínica de Microbiologia - Clínica de Patologia - Clínica de Química - Clínica de Biologia - Clínica de Geografia - Clínica de História - Clínica de Filosofia - Clínica de Sociologia - Clínica de Antropologia - Clínica de Arqueologia - Clínica de Etnologia - Clínica de Linguística - Clínica de Filologia - Clínica de Teologia - Clínica de Direito - Clínica de Economia - Clínica de Sociologia - Clínica de Psicologia - Clínica de Fisiologia - Clínica de Farmacologia - Clínica de Microbiologia - Clínica de Patologia - Clínica de Química - Clínica de Biologia - Clínica de Geografia - Clínica de História - Clínica de Filosofia - Clínica de Sociologia - Clínica de Antropologia - Clínica de Arqueologia - Clínica de Etnologia - Clínica de Linguística - Clínica de Filologia - Clínica de Teologia - Clínica de Direito - Clínica de Economia - Clínica de Sociologia - Clínica de Psicologia - Clínica de Fisiologia - Clínica de Farmacologia - Clínica de Microbiologia - Clínica de Patologia - Clínica de Química - Clínica de Biologia - Clínica de Geografia - Clínica de História - Clínica de Filosofia - Clínica de Sociologia - Clínica de Antropologia - Clínica de Arqueologia - Clínica de Etnologia - Clínica de Linguística - Clínica de Filologia - Clínica de Teologia - Clínica de Direito - Clínica de Economia - Clínica de Sociologia - Clínica de Psicologia - Clínica de Fisiologia - Clínica de Farmacologia - Clínica de Microbiologia - Clínica de Patologia - Clínica de Química - Clínica de Biologia - Clínica de Geografia - Clínica de História - Clínica de Filosofia - Clínica de Sociologia - Clínica de Antropologia - Clínica de Arqueologia - Clínica de Etnologia - Clínica de Linguística - Clínica de Filologia - Clínica de Teologia - Clínica de Direito - Clínica de Economia - Clínica de Sociologia - Clínica de Psicologia - Clínica de Fisiologia - Clínica de Farmacologia - Clínica de Microbiologia - Clínica de Patologia - Clínica de Química - Clínica de Biologia - Clínica de Geografia - Clínica de História - Clínica de Filosofia - Clínica de Sociologia - Clínica de Antropologia - Clínica de Arqueologia - Clínica de Etnologia - Clínica de Linguística - Clínica de Filologia - Clínica de Teologia - Clínica de Direito - Clínica de Economia - Clínica de Sociologia - Clínica de Psicologia - Clínica de Fisiologia - Clínica de Farmacologia - Clínica de Microbiologia - Clínica de Patologia - Clínica de Química - Clínica de Biologia - Clínica de Geografia - Clínica de História - Clínica de Filosofia - Clínica de Sociologia - Clínica de Antropologia - Clínica de Arqueologia - Clínica de Etnologia - Clínica de Linguística - Clínica de Filologia - Clínica de Teologia - Clínica de Direito - Clínica de Economia - Clínica de Sociologia - Clínica de Psicologia - Clínica de Fisiologia - Clínica de Farmacologia - Clínica de Microbiologia - Clínica de Patologia - Clínica de Química - Clínica de Biologia - Clínica de Geografia - Clínica de História - Clínica de Filosofia - Clínica de Sociologia - Clínica de Antropologia - Clínica de Arqueologia - Clínica de Etnologia - Clínica de Linguística - Clínica de Filologia - Clínica de Teologia - Clínica de Direito - Clínica de Economia - Clínica de Sociologia - Clínica de Psicologia - Clínica de Fisiologia - Clínica de Farmacologia - Clínica de Microbiologia - Clínica de Patologia - Clínica de Química - Clínica de Biologia - Clínica de Geografia - Clínica de História - Clínica de Filosofia - Clínica de Sociologia - Clínica de Antropologia - Clínica de Arqueologia - Clínica de Etnologia - Clínica de Linguística - Clínica de Filologia - Clínica de Teologia - Clínica de Direito - Clínica de Economia - Clínica de Sociologia - Clínica de Psicologia - Clínica de Fisiologia - Clínica de Farmacologia - Clínica de Microbiologia - Clínica de Patologia - Clínica de Química - Clínica de Biologia - Clínica de Geografia - Clínica de História - Clínica de Filosofia - Clínica de Sociologia - Clínica de Antropologia - Clínica de Arqueologia - Clínica de Etnologia - Clínica de Linguística - Clínica de Filologia - Clínica de Teologia - Clínica de Direito - Clínica de Economia - Clínica de Sociologia - Clínica de Psicologia - Clínica de Fisiologia - Clínica de Farmacologia - Clínica de Microbiologia - Clínica de Patologia - Clínica de Química - Clínica de Biologia - Clínica de Geografia - Clínica de História - Clínica de Filosofia - Clínica de Sociologia - Clínica de Antropologia - Clínica de Arqueologia - Clínica de Etnologia - Clínica de Linguística - Clínica de Filologia - Clínica de Teologia - Clínica de Direito - Clínica de Economia - Clínica de Sociologia - Clínica de Psicologia - Clínica de Fisiologia - Clínica de Farmacologia - Clínica de Microbiologia - Clínica de Patologia - Clínica de Química - Clínica de Biologia - Clínica de Geografia - Clínica de História - Clínica de Filosofia - Clínica de Sociologia - Clínica de Antropologia - Clínica de Arqueologia - Clínica de Etnologia - Clínica de Linguística - Clínica de Filologia - Clínica de Teologia - Clínica de Direito - Clínica de Economia - Clínica de Sociologia - Clínica de Psicologia - Clínica de Fisiologia - Clínica de Farmacologia - Clínica de Microbiologia - Clínica de Patologia - Clínica de Química - Clínica de Biologia - Clínica de Geografia - Clínica de História - Clínica de Filosofia - Clínica de Sociologia - Clínica de Antropologia - Clínica de Arqueologia - Clínica de Etnologia - Clínica de Linguística - Clínica de Filologia - Clínica de Teologia - Clínica de Direito - Clínica de Economia - Clínica de Sociologia - Clínica de Psicologia - Clínica de Fisiologia - Clínica de Farmacologia - Clínica de Microbiologia - Clínica de Patologia - Clínica de Química - Clínica de Biologia - Clínica de Geografia - Clínica de História - Clínica de Filosofia - Clínica de Sociologia - Clínica de Antropologia - Clínica de Arqueologia - Clínica de Etnologia - Clínica de Linguística - Clínica de Filologia - Clínica de Teologia - Clínica de Direito - Clínica de Economia - Clínica de Sociologia - Clínica de Psicologia - Clínica de Fisiologia - Clínica de Farmacologia - Clínica de Microbiologia - Clínica de Patologia - Clínica de Química - Clínica de Biologia - Clínica de Geografia - Clínica de História - Clínica de Filosofia - Clínica de Sociologia - Clínica de Antropologia - Clínica de Arqueologia - Clínica de Etnologia - Clínica de Linguística - Clínica de Filologia - Clínica de Teologia - Clínica de Direito - Clínica de Economia - Clínica de Sociologia - Clínica de Psicologia - Clínica de Fisiologia - Clínica de Farmacologia - Clínica de Microbiologia - Clínica de Patologia - Clínica de Química - Clínica de Biologia - Clínica de Geografia - Clínica de História - Clínica de Filosofia - Clínica de Sociologia - Clínica de Antropologia - Clínica de Arqueologia - Clínica de Etnologia - Clínica de Linguística - Clínica de Filologia - Clínica de Teologia - Clínica de Direito - Clínica de Economia - Clínica de Sociologia - Clínica de Psicologia - Clínica de Fisiologia - Clínica de Farmacologia - Clínica de Microbiologia - Clínica de Patologia - Clínica de Química - Clínica de Biologia - Clínica de Geografia - Clínica de História - Clínica de Filosofia - Clínica de Sociologia - Clínica de Antropologia - Clínica de Arqueologia - Clínica de Etnologia - Clínica de Linguística - Clínica de Filologia - Clínica de Teologia - Clínica de Direito - Clínica de Economia - Clínica de Sociologia - Clínica de Psicologia - Clínica de Fisiologia - Clínica de Farmacologia - Clínica de Microbiologia - Clínica de Patologia - Clínica de Química - Clínica de Biologia - Clínica de Geografia - Clínica de História - Clínica de Filosofia - Clínica de Sociologia - Clínica de Antropologia - Clínica de Arqueologia - Clínica de Etnologia - Clínica de Linguística - Clínica de Filologia - Clínica de Teologia - Clínica de Direito - Clínica de Economia - Clínica de Sociologia - Clínica de Psicologia - Clínica de Fisiologia - Clínica de Farmacologia - Clínica de Microbiologia - Clínica de Patologia - Clínica de Química - Clínica de Biologia - Clínica de Geografia - Clínica de História - Clínica de Filosofia - Clínica de Sociologia - Clínica de Antropologia - Clínica de Arqueologia - Clínica de Etnologia - Clínica de Linguística - Clínica de Filologia - Clínica de Teologia - Clínica de Direito - Clínica de Economia - Clínica de Sociologia - Clínica de Psicologia - Clínica de Fisiologia - Clínica de Farmacologia - Clínica de Microbiologia - Clínica de Patologia - Clínica de Química - Clínica de Biologia - Clínica de Geografia - Clínica de História - Clínica de Filosofia - Clínica de Sociologia - Clínica de Antropologia - Clínica de Arqueologia - Clínica de Etnologia - Clínica de Linguística - Clínica de Filologia - Clínica de Teologia - Clínica de Direito - Clínica de Economia - Clínica de Sociologia - Clínica de Psicologia - Clínica de Fisiologia - Clínica de Farmacologia - Clínica de Microbiologia - Clínica de Patologia - Clínica de Química - Clínica de Biologia - Clínica de Geografia - Clínica de História - Clínica de Filosofia - Clínica de Sociologia - Clínica de Antropologia - Clínica de Arqueologia - Clínica de Etnologia - Clínica de Linguística - Clínica de Filologia - Clínica de Teologia - Clínica de Direito - Clínica de Economia - Clínica de Sociologia - Clínica de Psicologia - Clínica de Fisiologia - Clínica de Farmacologia - Clínica de Microbiologia - Clínica de Patologia - Clínica de Química - Clínica de Biologia - Clínica de Geografia - Clínica de História - Clínica de Filosofia - Clínica de Sociologia - Clínica de Antropologia - Clínica de Arqueologia - Clínica de Etnologia - Clínica de Linguística - Clínica de Filologia - Clínica de Teologia - Clínica de Direito - Clínica de Economia - Clínica de Sociologia - Clínica de Psicologia - Clínica de Fisiologia - Clínica de Farmacologia - Clínica de Microbiologia - Clínica de Patologia - Clínica de Química - Clínica de Biologia - Clínica de Geografia - Clínica de História - Clínica de Filosofia - Clínica de Sociologia - Clínica de Antropologia - Clínica de Arqueologia - Clínica de Etnologia - Clínica de Linguística - Clínica de Filologia - Clínica de Teologia - Clínica de Direito - Clínica de Economia - Clínica de Sociologia - Clínica de Psicologia - Clínica de Fisiologia - Clínica de Farmacologia - Clínica de Microbiologia - Clínica de Patologia - Clínica de Química - Clínica de Biologia - Clínica de Geografia - Clínica de História - Clínica de Filosofia - Clínica de Sociologia - Clínica de Antropologia - Clínica de Arqueologia - Clínica de Etnologia - Clínica de Linguística - Clínica de Filologia - Clínica de Teologia - Clínica de Direito - Clínica de Economia - Clínica de Sociologia - Clínica de Psicologia - Clínica de Fisiologia - Clínica de Farmacologia - Clínica de Microbiologia - Clínica de Patologia - Clínica de Química - Clínica de Biologia - Clínica de Geografia - Clínica de História - Clínica de Filosofia - Clínica de Sociologia - Clínica de Antropologia - Clínica de Arqueologia - Clínica de Etnologia - Clínica de Linguística - Clínica de Filologia - Clínica de Teologia - Clínica de Direito - Clínica de Economia - Clínica de Sociologia - Clínica de Psicologia - Clínica de Fisiologia - Clínica de Farmacologia - Clínica de Microbiologia - Clínica de Patologia - Clínica de Química - Clínica de Biologia - Clínica de Geografia - Clínica de História - Clínica de Filosofia - Clínica de Sociologia - Clínica de Antropologia - Clínica de Arqueologia - Clínica de Etnologia - Clínica de Linguística - Clínica de Filologia - Clínica de Teologia - Clínica de Direito - Clínica de Economia - Clínica de Sociologia - Clínica de Psicologia - Clínica de Fisiologia - Clínica de Farmacologia - Clínica de Microbiologia - Clínica de Patologia - Clínica de Química - Clínica de Biologia - Clínica de Geografia - Clínica de História - Clínica de Filosofia - Clínica de Sociologia - Clínica de Antropologia - Clínica de Arqueologia - Clínica de Etnologia - Clínica de Linguística - Clínica de Filologia - Clínica de Teologia - Clínica de Direito - Clínica de Economia - Clínica de Sociologia - Clínica de Psicologia - Clínica de Fisiologia - Clínica de Farmacologia - Clínica de Microbiologia - Clínica de Patologia - Clínica de Química - Clínica de Biologia - Clínica de Geografia - Clínica de História - Clínica de Filosofia - Clínica de Sociologia - Clínica de Antropologia - Clínica de Arqueologia - Clínica de Etnologia - Clínica de Linguística - Clínica de Filologia - Clínica de Teologia - Clínica de Direito - Clínica de Economia - Clínica de Sociologia - Clínica de Psicologia - Clínica de Fisiologia - Clínica de Farmacologia - Clínica de Microbiologia - Clínica de Patologia - Clínica de Química - Clínica de Biologia - Clínica de Geografia - Clínica de História - Clínica de Filosofia - Clínica de Sociologia - Clínica de Antropologia - Clínica de Arqueologia - Clínica de Etnologia - Clínica de Linguística - Clínica de Filologia - Clínica de Teologia - Clínica de Direito - Clínica de Economia - Clínica de Sociologia - Clínica de Psicologia - Clínica de Fisiologia - Clínica de Farmacologia - Clínica de Microbiologia - Clínica de Patologia - Clínica de Química - Clínica de Biologia - Clínica de Geografia - Clínica de História - Clínica de Filosofia - Clínica de Sociologia - Clínica de Antropologia - Clínica de Arqueologia - Clínica de Etnologia - Clínica de Linguística - Clínica de Filologia - Clínica de Teologia - Clínica de Direito - Clínica de Economia - Clínica de Sociologia - Clínica de Psicologia - Clínica de Fisiologia - Clínica de Farmacologia - Clínica de Microbiologia - Clínica de Patologia - Clínica de Química - Clínica de Biologia - Clínica de Geografia - Clínica de História - Clínica de Filosofia - Clínica de Sociologia - Clínica de Antropologia - Clínica de Arqueologia - Clínica de Etnologia - Clínica de Linguística - Clínica de Filologia - Clínica de Teologia - Clínica de Direito - Clínica de Economia - Clínica de Sociologia - Clínica de Psicologia - Clínica de Fisiologia - Clínica de Farmacologia - Clínica de Microbiologia - Clínica de Patologia - Clínica de Química - Clínica de Biologia - Clínica de Geografia - Clínica de História - Clínica de Filosofia - Clínica de Sociologia - Clínica de Antropologia - Clínica de Arqueologia - Clínica de Etnologia - Clínica de Linguística - Clínica de Filologia - Clínica de Teologia - Clínica de Direito - Clínica de Economia - Clínica de Sociologia - Clínica de Psicologia - Clínica de Fisiologia - Clínica de Farmacologia - Clínica de Microbiologia - Clínica de Patologia - Clínica de Química - Clínica de Biologia - Clínica de Geografia - Clínica de História - Clínica de Filosofia - Clínica de Sociologia - Clínica de Antropologia - Clínica de Arqueologia - Clínica de Etnologia - Clínica de Linguística - Clínica de Filologia - Clínica de Teologia - Clínica de Direito - Clínica de Economia - Clínica de Sociologia - Clínica de Psicologia - Clínica de Fisiologia - Clínica de Farmacologia - Clínica de Microbiologia - Clínica de Patologia - Clínica de Química - Clínica de Biologia - Clínica de Geografia - Clínica de História - Clínica de Filosofia - Clínica de Sociologia - Clínica de Antropologia - Clínica de Arqueologia - Clínica de Etnologia - Clínica de Linguística - Clínica de Filologia - Clínica de Teologia - Clínica de Direito - Clínica de Economia - Clínica de Sociologia - Clínica de Psicologia - Clínica de Fisiologia - Clínica de Farmacologia - Clínica de Microbiologia - Clínica de Patologia - Clínica de Química - Clínica de Biologia - Clínica de Geografia - Clínica de História - Clínica de Filosofia - Clínica de Sociologia - Clínica de Antropologia - Clínica de Arqueologia - Clínica de Etnologia - Clínica de Linguística - Clínica de Filologia - Clínica de Teologia - Clínica de Direito - Clínica de Economia - Clínica de Sociologia - Clínica de Psicologia - Clínica de Fisiologia - Clínica de Farmacologia - Clínica de Microbiologia - Clínica de Patologia - Clínica de Química - Clínica de Biologia - Clínica de Geografia - Clínica de História - Clínica de Filosofia - Clínica de Sociologia - Clínica de Antropologia - Clínica de Arqueologia - Clínica de Etnologia - Clínica de Linguística - Clínica de Filologia - Clínica de Teologia - Clínica de Direito - Clínica de Economia - Clínica de Sociologia - Clínica de Psicologia - Clínica de Fisiologia - Clínica de Farmacologia - Clínica de Microbiologia - Clínica de Patologia - Clínica de Química - Clínica de Biologia - Clínica de Geografia - Clínica de História - Clínica de Filosofia - Clínica de Sociologia - Clínica de Antropologia - Clínica de Arqueologia - Clínica de Etnologia - Clínica de Linguística - Clínica de Filologia - Clínica de Teologia - Clínica de Direito - Clínica de Economia - Clínica de Sociologia - Clínica de Psicologia - Clínica de Fisiologia - Clínica de Farmacologia - Clínica de Microbiologia - Clínica de Patologia - Clínica de Química - Clínica de Biologia - Clínica de Geografia - Clínica de História - Clínica de Filosofia - Clínica de Sociologia - Clínica de Antropologia - Clínica de Arqueologia - Clínica de Etnologia - Clínica de Linguística - Clínica de Filologia - Clínica de Teologia - Clínica de Direito - Clínica de Economia - Clínica de Sociologia - Clínica de Psicologia - Clínica de Fisiologia - Clínica de Farmacologia - Clínica de Microbiologia - Clínica de Patologia - Clínica de Química - Clínica de Biologia - Clínica de Geografia - Clínica de História - Clínica de Filosofia - Clínica de Sociologia - Clínica de Antropologia - Clínica de Arqueologia - Clínica de Etnologia - Clínica de Linguística - Clínica de Filologia - Clínica de Teologia - Clínica de Direito - Clínica de Economia - Clínica de Sociologia - Clínica de Psicologia - Clínica de Fisiologia - Clínica de Farmacologia - Clínica de Microbiologia - Clínica de Patologia - Clínica de Química - Clínica de Biologia - Clínica de Geografia - Clínica de História - Clínica de Filosofia - Clínica de Sociologia - Clínica de Antropologia - Clínica de Arqueologia - Clínica de Etnologia - Clínica de Linguística - Clínica de Filologia - Clínica de Teologia - Clínica de Direito - Clínica de Economia - Clínica de Sociologia - Clínica de Psicologia - Clínica de Fisiologia - Clínica de Farmacologia - Clínica de Microbiologia - Clínica de Patologia - Clínica de Química - Clínica de Biologia - Clínica de Geografia - Clínica de História - Clínica de Filosofia - Clínica de Sociologia - Clínica de Antropologia - Clínica de Arqueologia - Clínica de Etnologia - Clínica de Linguística - Clínica de Filologia - Clínica de Teologia - Clínica de Direito - Clínica de Economia - Clínica de Sociologia - Clínica de Psicologia - Clínica de Fisiologia - Clínica de Farmacologia - Clínica de Microbiologia - Clínica de Patologia - Clínica de Química - Clínica de Biologia - Clínica de Geografia - Clínica de História - Clínica de Filosofia - Clínica de Sociologia - Clínica de Antropologia - Clínica de Arqueologia - Clínica de Etnologia - Clínica de Linguística - Clínica de Filologia - Clínica de Teologia - Clínica de Direito - Clínica de Economia - Clínica de Sociologia - Clínica de Psicologia - Clínica de Fisiologia - Clínica de Farmacologia - Clínica de Microbiologia - Clínica de Patologia - Clínica de Química - Clínica de Biologia - Clínica de Geografia - Clínica de História - Clínica de Filosofia - Clínica de Sociologia - Clínica de Antropologia - Clínica de Arqueologia - Clínica de Etnologia - Clínica de Linguística - Clínica de Filologia - Clínica de Teologia - Clínica de Direito - Clínica de Economia - Clínica de Sociologia - Clínica de Psicologia - Clínica de Fisiologia - Clínica de Farmacologia - Clínica de Microbiologia - Clínica de Patologia - Clínica de Química - Clínica de Biologia - Clínica de Geografia - Clínica de História - Clínica de Filosofia - Clínica de Sociologia - Clínica de Antropologia - Clínica de Arqueologia - Clínica de Etnologia - Clínica de Linguística - Clínica de Filologia - Clínica de Teologia - Clínica de Direito - Clínica de Economia - Clínica de Sociologia - Clínica de Psicologia - Clínica de Fisiologia - Clínica de Farmacologia - Clínica de Microbiologia - Clínica de Patologia - Clínica de Química - Clínica de Biologia - Clínica de Geografia - Clínica de História - Clínica de Filosofia - Clínica de Sociologia - Clínica de Antropologia - Clínica de Arqueologia - Clínica de Etnologia - Clínica de Linguística - Clínica de Filologia - Clínica de Teologia - Clínica de Direito - Clínica de Economia - Clínica de Sociologia - Clínica de Psicologia - Clínica de Fisiologia - Clínica de Farmacologia - Clínica de Microbiologia - Clínica de Patologia - Clínica de Química - Clínica de Biologia - Clínica de Geografia - Clínica de História - Clínica de Filosofia - Clínica de Sociologia - Clínica de Antropologia - Clínica de Arqueologia - Clínica de Etnologia - Clínica de Linguística - Clínica de Filologia - Clínica de Teologia - Clínica de Direito - Clínica de Economia - Clínica de Sociologia - Clínica de Psicologia - Clínica de Fisiologia - Clínica de Farmacologia - Clínica de Microbiologia - Clínica de Patologia - Clínica de Química - Clínica de Biologia - Clínica de Geografia - Clínica de História - Clínica de Filosofia - Clínica de Sociologia - Clínica de Antropologia - Clínica de Arqueologia - Clínica de Etnologia - Clínica de Linguística - Clínica de Filologia - Clínica de Teologia - Clínica de Direito - Clínica de Economia - Clínica de Sociologia - Clínica de Psicologia - Clínica de Fisiologia - Clínica de Farmacologia - Clínica de Microbiologia - Clínica de Patologia - Clínica de Química - Clínica de Biologia - Clínica de Geografia - Clínica de História - Clínica de Filosofia - Clínica de Sociologia - Clínica de Antropologia - Clínica de Arqueologia - Clínica de Etnologia - Clínica de Linguística - Clínica de Filologia - Clínica de Teologia - Clínica de Direito - Clínica de Economia - Clínica de Sociologia - Clínica de Psicologia - Clínica de Fisiologia - Clínica de Farmacologia - Clínica de Microbiologia - Clínica de Patologia - Clínica de Química - Clínica de Biologia - Clínica de Geografia - Clínica de História - Clínica de Filosofia - Clínica de Sociologia - Clínica de Antropologia - Clínica de Arqueologia - Clínica de Etnologia - Clínica de Linguística - Clínica de Filologia - Clínica de Teologia - Clínica de Direito - Clínica de Economia - Clínica de Sociologia - Clínica de Psicologia - Clínica de Fisiologia - Clínica de Farmacologia - Clínica de Microbiologia - Clínica de Patologia - Clínica de Química - Clínica de Biologia - Clínica de Geografia - Clínica de História - Clínica de Filosofia - Clínica de Sociologia - Clínica de Antropologia - Clínica de Arqueologia - Clínica de Etnologia - Clínica de Linguística - Clínica de Filologia - Clínica de Teologia - Clínica de Direito - Clínica de Economia - Clínica de Sociologia - Clínica de Psicologia - Clínica de Fisiologia - Clínica de Farmacologia - Clínica de Microbiologia - Clínica de Patologia - Clínica de Química - Clínica de Biologia - Clínica de Geografia - Clínica de História - Clínica de Filosofia - Clínica de Sociologia - Clínica de Antropologia - Clínica de Arqueologia - Clínica de Etnologia - Clínica de Linguística - Clínica de Filologia - Clínica de Teologia - Clínica de Direito - Clínica de Economia - Clínica de Sociologia - Clínica de Psicologia - Clínica de Fisiologia - Clínica de Farmacologia - Clínica de Microbiologia - Clínica de Patologia - Clínica de Química - Clínica de Biologia - Clínica de Geografia - Clínica de História - Clínica de Filosofia - Clínica de Sociologia - Clínica de Antropologia - Clínica de Arqueologia - Clínica de Etnologia - Clínica de Linguística - Clínica de Filologia - Clínica de Teologia - Clínica de Direito - Clínica de Economia - Clínica de Sociologia - Clínica de Psicologia - Clínica de Fisiologia - Clínica de Farmacologia - Clínica de Microbiologia - Clínica de Patologia - Clínica de Química - Clínica de Biologia - Clínica de Geografia - Clínica de História - Clínica de Filosofia - Clínica de Sociologia - Clínica de Antropologia - Clínica de Arqueologia - Clínica de Etnologia - Clínica de Linguística - Clínica de Filologia - Clínica de Teologia - Clínica de Direito - Clínica de Economia - Clínica de Sociologia - Clínica de Psicologia - Clínica de Fisiologia - Clínica de Farmacologia - Clínica de Microbiologia - Clínica de Patologia - Clínica de Química - Clínica de Biologia - Clínica de Geografia - Clínica de História - Clínica de Filosofia - Clínica de Sociologia - Clínica de Antropologia - Clínica de Arqueologia - Clínica de Etnologia - Clínica de Linguística - Clínica de Filologia - Clínica de Teologia - Clínica de Direito - Clínica de Economia - Clínica de Sociologia - Clínica de Psicologia - Clínica de Fisiologia - Clínica de Farmacologia - Clínica de Microbiologia - Clínica de Patologia - Clínica de Química - Clínica de Biologia - Clínica de Geografia - Clínica de História - Clínica de Filosofia - Clínica de Sociologia - Clínica de Antropologia - Clínica de Arqueologia - Clínica de Etnologia - Clínica de Linguística - Clínica de Filologia - Clínica de Teologia - Clínica de Direito - Clínica de Economia - Clínica de Sociologia - Clínica de Psicologia - Clínica de Fisiologia - Clínica de Farmacologia - Clínica de Microbiologia - Clínica de Patologia - Clínica de Química - Clínica de Biologia - Clínica de Geografia - Clínica de História - Clínica de Filosofia - Clínica de Sociologia - Clínica de Antropologia - Clínica de Arqueologia - Clínica de Etnologia - Clínica de Linguística - Clínica de Filologia - Clínica de Teologia - Clínica de Direito - Clínica de Economia - Clínica de Sociologia - Clínica de Psicologia - Clínica de Fisiologia - Clínica de Farmacologia - Clínica de Microbiologia - Clínica de Patologia - Clínica de Química - Clínica de Biologia - Clínica de Geografia - Clínica de História - Clínica de Filosofia - Clínica de Sociologia - Clínica de Antropologia - Clínica de Arqueologia - Clínica de Etnologia - Clínica de Linguística - Clínica de Filologia - Clínica de Teologia - Clínica de Direito - Clínica de Economia - Clínica de Sociologia - Clínica de Psicologia - Clínica de Fisiologia - Clínica de Farmacologia - Clínica de Microbiologia - Clínica de Patologia - Clínica de Química - Clínica de Biologia - Clínica de Geografia - Clínica de História - Clínica de Filosofia - Clínica de Sociologia - Clínica de Antropologia - Clínica de Arqueologia - Clínica de Etnologia - Clínica de Linguística - Clínica de Filologia - Clínica de Teologia - Clínica de Direito - Clínica de Economia - Clínica de Sociologia - Clínica de Psicologia - Clínica de Fisiologia - Clínica de Farmacologia - Clínica de Microbiologia - Clínica de Patologia - Clínica de Química - Clínica de Biologia - Clínica de Geografia - Clínica de História - Clínica de Filosofia - Clínica de Sociologia - Clínica de Antropologia - Clínica de Arqueologia - Clínica de Etnologia - Clínica de Linguística - Clínica de Filologia - Clínica de Teologia - Clínica de Direito - Clínica de Economia - Clínica de Sociologia - Clínica de Psicologia - Clínica de Fisiologia - Clínica de Farmacologia - Clínica de Microbiologia - Clínica de Patologia - Clínica de Química - Clínica de Biologia - Clínica de Geografia - Clínica de História - Clínica de Filosofia - Clínica de Sociologia - Clínica de Antropologia - Clínica de Arqueologia - Clínica de Etnologia - Clínica de Linguística - Clínica de Filologia - Clínica de Teologia - Clínica de Direito - Clínica de Economia - Clínica de Sociologia - Clínica de Psicologia - Clínica de Fisiologia - Clínica de Farmacologia - Clínica de Microbiologia - Clínica de Patologia - Clínica de Química - Clínica de Biologia - Clínica de Geografia - Clínica de História - Clínica de Filosofia - Clínica de Sociologia - Clínica de Antropologia - Clínica de Arqueologia - Clínica de Etnologia - Clínica de Linguística - Clínica de Filologia - Clínica de Teologia - Clínica de Direito - Clínica de Economia - Clínica de Sociologia - Clínica de Psicologia - Clínica de Fisiologia - Clínica de Farmacologia - Clínica de Microbiologia - Clínica de Patologia - Clínica de Química - Clínica de Biologia - Clínica de Geografia - Clínica de História - Clínica de Filosofia - Clínica de Sociologia - Clínica de Antropologia - Clínica de Arqueologia - Clínica de Etnologia - Clínica de Linguística - Clínica de Filologia - Clínica de Teologia - Clínica de Direito - Clínica de Economia - Clínica de Sociologia - Clínica de Psicologia - Clínica de Fisiologia - Clínica de Farmacologia - Clínica de Microbiologia - Clínica de Patologia - Clínica de Química - Clínica de Biologia - Clínica de Geografia - Clínica de História - Clínica de Filosofia - Clínica de Sociologia - Clínica de Antropologia - Clínica de Arqueologia - Clínica de Etnologia - Clínica de Linguística - Clínica





## Notícias 79

### CDL festejou seu 16º aniversário

Em almoço festivo ocorrido quarta-feira última na Churrascaria Chimarrita, o Clube de Diretores Lojistas de Nova Iguaçu comemorou entusiasmadamente mais um aniversário de sua fundação, a 19 de novembro de 1963. O CDL teve de agora 12 presidentes nestes 16 anos de existência: Celso Soares Faria, Frank Lanari, Hugo Marques Luis, João Alves da Silva, João Nazareno Cordeiro, Joaquim Nunes Rolden, Dr. Luiz Gonzaga de Brito, Mohamed Ali Cali, Raymundo Obed Ponte, Wanderley Maia Ribeiro Sá, Cecília Alves Borges (a primeira mulher a presidir um CDL em todo o Brasil) e finalmente o presidente em exercício e eleito por unanimidade por seus colegas, Sr. Cesar Baturine Fränbach, que nestes 2 últimos anos muito tem feito por esta entidade classicista.

Para os que não sabem, o Clube dos Diretores Lojistas é uma entidade de classe que presta inúmeros serviços a seus associados lojistas filiados ao SPC, fornecendo informações necessárias para a abertura de créditos. A propósito: em recente estatística do SPC local, Nova Iguaçu, há mais de 290 mil negativos, ou seja, fichas de crédito sujeitas ao prazo, isto é, que chega a aljarmar.

No almoço festivo, falou como orador oficial o Sr. Geraldo Miquelotti, presidente da Associação Comercial e Industrial de Nova Iguaçu, que naquela oportunidade enfocou os problemas do momento: trânsito versus terminal rodoviário e comércio versus semana religiosa.

Entre os presentes, antamentes: Sr. Ely Gomes de Moura, gerente do Banco Esparadantes (agência recém inaugurada em nossa cidade), Sr. Gerardo Bruno Filho, novo gerente do Banco Nacional, Carlos Augusto Amaval (da Letra S.A.) e o Sr. Ivan Silva (do Aero Club de Nova Iguaçu).

#### NASCEU ANDRÉ LUIZ

Ainda-se enriquecendo o lar do distinto casal Jorge Luiz Carneiro Guimarães e sua digníssima esposa Jane Ascar Guimarães, com o nascimento do robusto menino André Luis Ascar Guimarães. Seus avós paternos, Sr. José Ascar, alto funcionário da Caixa Econômica Federal, e sua esposa, Dona Adécia Portela Ascar, estão preparando uma bela festa para o batizado de seu neto.

#### REGINA MARIA E HERALDO

Regina Maria e Heraldo são os outros filhos que estarão se casando neste mês de novembro. A cerimônia religiosa será no próximo dia 30, às 18h00m, na Igreja de Nossa Senhora de Copacabana, à Rua Hilário Gouveia 36. Co-locados no dia 29, serão realizados os compromissos. Regi- strados à Rua de Ronald, 6. Mattheus Monteiro e a Sra. Mercedes da Silva Monteiro, e Heraldo (filho de Heraldo Sales de Abreu (In Memoriam) e Esperança Domingos de Abreu.

#### ANA PAULA E BENEDITO

Os jovens Ana Paula e Benedito Henrique, filhos dos casais Duarte José Loureiro e Henrique Manoel de Oliveira, estarão se unindo pelos laços do matrimônio, em cerimônia a ser celebrada no dia 1.º de dezembro, às 18h30m, na capela do Instituto de Educação Santo Antonio. Bené é conhecido professor, cantor e compositor.

#### QUINZE ANOS

Com missa na Igreja do Sagrado Coração de Jesus no Caonze, será comemorado hoje às 19 horas o aniversário de quinze anos de Jaqueline Silva do Prado filha dos amigos Alvaro do Prado e Aguiar da Silva Prado. A comemoração será na Casa Branca (Praça Santos Dumont Nova Iguaçu).

#### FEIRA DA PRIMAVERA

Diversas o início desta semana serão feitas no último domingo, 25 de novembro, a Primavera, a realizar-se nos dias 20 e 21 de dezembro no pátio da Escola Municipal Monteiro Lobato. Os diretores esperam um grande público para a festa, que terá o objetivo de arrecadar fundos para o Natal das instituições filantrópicas do Município.

#### DELEGADO DOS JORNALISTAS

O Sindicato dos Jornalistas Profissionais do Estado do Rio de Janeiro informa que o Sr. Pedro Francisco de Araújo foi nomeado para assumir a Delegacia daquela entidade de classe, neste Município. O Presidente do Sindicato, Sr. Manoel Tami, assegurou em seu comunicado que os interesses dos jornalistas poderão ser atendidos com um apoio mais amplo da Associação de Imprensa do Município local, esta funcionando na Trav. Portugal, n. 11, sala 301.

#### NACIONAL COM NOVO GERENTE

Desde o último dia 19 que o Sr. Gerardo Bruno Filho é o novo gerente do Banco Nacional em Nova Iguaçu. O ex-gerente Minaim Miguel, antigo funcionário do BN, foi transferido para a agência de Duque de Caxias.

#### "NOITE DO ESPANTALHO" NA CATEDRAL

Depois do êxito da apresentação de "Lição de Amor" de Eduardo Escorel, no último domingo, o Cinema Comunitário da Piam, o Cine-clubes São Saruê e o Centro Estadual de Professores voltam a se reunir para promoverem amanhã, a partir das 18 horas, no Salão Paroquial da Catedral de Santo Antonio, mais uma mostra especial de cinema. A atração, dessa vez, será o filme "A noite do Espantinho", do cineasta e compositor Sérgio Ricardo, contando com a participação especial de Alceu Valença. Os ingressos custam Cr\$ 10 e a mostra de amanhã vem reforçar o Salão Paroquial, como mais um importante espaço cultural que se consolida no centro de nossa cidade.

#### NOITE TROPICAL

Na próxima quinta-feira (dia 29), a partir das 21 horas, Irio Informal e Jean Kuriki estarão promovendo na Hollywood Disc Club mais uma noite de grande badalação. A festa, intitulada "Noite Tropical", será de muitas flores, som e luzes, e terá como atração principal a eleição da "Garota Verão 80" além de movimentado desfile de modas sob a chancela da Boutique Kent's. Os ingressos para a "Noite Tropical" estão sendo vendidos ao preço de Cr\$ 200.

Anunciando a grande festa de fim de ano, Irio nos informa que no dia 31 de dezembro a Hollywood Disc Club realizará o seu "réveillon" com a denominação de "Noite Branca". As reservas podem ser feitas, desde já, pelo telefone 767-3012.

#### AGNALDO TIMÓTEO NA MINUANO

Hoje, dia 23, o popularíssimo cantor Agnaldo Timóteo estará se exibindo na Churrascaria Minuano, a partir das 23 horas. Além do grande cantor, a Minuano ainda apresenta para o deleite de sua grande freguesia, o elenco permanente da casa, com Carlinhos Polidoro, Miro Freitas, o "showman" Beto e o conjunto "Os Brasileirinhos".

Em tempo: o "show" permanentemente da casa é apresentado semanalmente, de quarta-feira a domingo, a partir das 21 horas.

## PORTUGAL LÁ E CÁ

FRANCISCO ROCHA

### VINHO DO PORTO

O vinho do Porto é o vinho generoso produzido a partir das uvas exclusivamente cultivadas na região demarcada do Douro, o qual toma o nome da cidade onde é envelhecido e donde é exportado. O clima e o solo da região, conjugando-se, geram condições agro-climáticas ímpares, que, aliadas ao esforço a saber do homem, dão ao vinho do Porto as suas inimitáveis qualidades.

Vinho do Porto é, pois, um claro exemplo de uma denominação geográfica de origem. Ao Instituto do Vinho do Porto compete a sua superior defesa e garantia, através dos seus serviços técnicos e da fiscalização emitindo selos de garantia para o vinho do Porto engarrafado em Portugal e ainda o certificado de origem para o vinho exportado.

Há diversos tipos de vinho do Porto, mas destacamos o seguinte: vinho tipo encorpado e de uma só vindima, somente produzido quando a mesma é de alta qualidade e que é engarrafado entre o segundo e o terceiro ano de idade. Este tipo, como depois é envelhecido durante longos anos na garrafa, para não turvar deve ser decantado antes de ser consumido.

### CÁ ESTAMOS

CASA DAS BEIRAS: R. Barão de Ubu, 341. Sensacional "show" com a cantora Elza Sieres.

Hoje, dia 24, grandioso baile a partir das 22 horas, com o Conjunto Sabatão, tendo como atração especial o cantor Luiz Airão. Não percam.

CENTRO CULTURAL BANDA PORTUGUESA DA GB: R. Teodoro Melo Matos, 21 e 25.

Neste domingo, 25 a Banda Portuguesa da Guabara estará participando das festas em louvor à Nossa Senhora das Graças, em Mesquita.

AROUCA BARRA CLUBE: Av. das Américas, 2300 - B. da Tijuca.

Festa de São Martinho neste domingo, com as deliciosas castanhas vindas diretamente de Arouca e

Rádio Mauá, Sintonizem todos os sábados no horário das 14h15m às 16h15m. Ouçam e comentem o programa "O Mundo Canta". Músicas variadas, brincadeiras e informações.



**SOM POLYVOX Delta**  
APARELHOS DE SOM MATERIAL ELETRÔNICO

**TELE RADIO SERVICE**  
AV. NILDO RICARDO 64 - CENTRO COMERCIAL V.M. LUIZ 2, NOVA IGUAÇU  
TEL. 767.7977

## CORREIO DA LAVOURA

(FUNDADO A 22 DE MARÇO DE 1917)

uma publicação de Avelino de Azeredo & Cia Ltda.  
CGC - 30.749.394/001-46 INSCR. 3538462

REDAÇÃO E OFICINAS:  
Rua Luiz Lambert, 91 - tel. 767-0209

DIRETORES:

Avelino Martins de Azeredo  
Luiz Martins de Azeredo

EDITOR-CHEFE:  
ROBINSON BELEM DE AZEREDO

COLABORADORES:

Luiz Zizi de Oliveira, Wilson Freitas Teixeira, Ademar Moscoso, Eleazar Diniz.

João Luiz de Souza, Celso Martins Rodolpho Quaresma Filho, Luiz Thomaz Irênio Chaves e Francisco Rocha.

DISTRIBUIÇÃO:

Gerson Belem de Azeredo.

● LEIA E ASSINE O CORREIO DA LAVOURA, O MAIS TRADICIONAL SEMANÁRIO DA BAIXADA FLUMINENSE

### Empreiteira Ozilemos Ltda.

DECORAÇÃO EM GERAL, INSTALAÇÃO COMERCIAL, OBRAS, REFORMAS, REVESTIMENTOS E PINTURAS

Shopping-Center TEM-TUDO Madureira

Mas atenção, nós informamos os melhores

Fraça Armando Cruz, 120 Sobrelaje, Sala E

Tels.: 332-4613  
350-3755

## Feira da primavera 1979

local: Colégio Monteiro Lobato  
dias: 30 de novembro e 1 e 2 de dezembro  
"Sempre contando com você"

CAMPEONATO DA PRIMEIRA DIVISÃO

### Morro Agudo é bi-campeão da Copa da Cidade

Ao derrotar o Mesquita por 1 a 0, no domingo passado, e beneficiando-se ainda com o resultado de zero a zero registrado no jogo Miguel Couto x Volantes, o Morro Agudo sagrou-se bi-campeão da Copa da Cidade de Nova Iguaçu. Este resultado também assegura ao Morro Agudo o direito de disputar a final do Campeonato Iguaçuano de Futebol da Primeira Divisão com o campeão do retorno, que terá início nesta domingo com a realização da primeira rodada. O "mais querido de Comendador Soares" somou, nesta primeira

fase do Campeonato, 20 pontos ganhos em 11 jogos disputados, com nove vitórias e dois empates. No jogo disputado domingo passado pelo Campeonato da Primeira Divisão, o Miguel Couto empatou com o Volantes sem abertura de contagem. A partida foi realizada no campo do Heliópolis. Na partida preliminar registrada a vitória do tricolor pela contagem de 3 a 1.

RETORNO

O retorno do Campeonato Iguaçuano de Futebol da Pri-

meira Divisão terá início neste domingo com a realização de seis jogos, dos quais estarão participando todos os dez clubes que disputam esta competição. São os seguintes jogos programados para a primeira rodada do retorno: Heliópolis x Cabura (campo do Heliópolis), XV de Novembro x Potiguar (Osmari), Laterizi x Morro Agudo (Comendador Soares), América x União (Chatuba), Miguel Couto x Volantes (Estádio Augusto Simões) e Mesquita x Aliados (campo do Mesquita).

CAMPEONATO DA ACENI

### Itaipú perdeu para o Olaria mas vai recorrer

Em resultado apontado como "zebra" pelos observadores, o Itaipú foi derrotado, domingo passado pela apresentação do Olaria pela contagem de 1 a 0. Observa-se, no entanto, que o árbitro da partida, José Menezes dos Santos, fez constar na súmula a reclamação do técnico do Itaipú, segundo a qual um jogador do Olaria havia assinado por um outro companheiro seu de equipe. Em virtude desta anormalidade, a direção do Itaipú comunicou ao coordenador do Torneio Ismael de Castro Rocha, Sr. Joaquim dos Santos Oliveira, que entrará com recurso reivindicando os pontos daquela partida. O gol que garantiu a vitória do Olaria sobre o Itaipú foi assinalado por Luiz Claudio, no primeiro tempo.

OUTROS RESULTADOS

São Pedro 2 x 0 Amizade. Os gols foram assinalados por Sérgio Lima e Cardongi. Esta partida foi disputada no último dia 15, em virtude da excursão do Amizade à cidade mineira de Cataguazes, programada para o último domingo. Juiz: Carlos de Souza Araújo. Imperial 2 x 1 Ibeu. Partida disputada no campo do Juventude, em Cabucu. Os gols do Imperial foram assinalados por Carlinhos. Outro Carlinhos, este do Ibeu, consignou o gol de honra de sua equipe. Juiz: Luiz Carlos dos Santos. O jogo Carapintos x Nacional terminou com a vitória do primeiro por 1 a 0 em virtude do não comparecimento do time de Nacional para disputar a partida.

Cruzeiro 2 x 0 Flamengo. Jogo disputado no campo do Flamengo, em Austin. Os gols da equipe vencedora foram assinalados por Domingos e Paulo. O juiz da partida foi o Sr. Jorge Pereira Borges. Elias, do Cruzeiro, foi expulso por jogo violento.

TERCEIRA RODADA

Os jogos programados para a terceira rodada do Torneio Ismael de Castro Rocha, que será disputada neste domingo, são os seguintes: Ibeu x São Pedro, Cruzeiro x Olaria, Amizade x Nacional, Imperial x Canarinho e Ibeu x Flamengo.

Ademar Moscoso

### Dia do veterano foi sucesso no EC Iguaçu



O EC Iguaçu cujo aniversário de fundação transcorreu a 17.º aniversário, completou 67 anos de existência. A comemoração no entanto, como ocorre todos os anos, foi realizada no "Dia do Veterano", consagrada no dia 15 de novembro pelo seu saudoso inspirador, Cristóvão Chaves. Este ano, o presidente resolveu prestar no dia 15 uma significativa homenagem a Cristóvão Chaves, fazendo inaugurar, na secretaria do clube, o seu retrato, ante a presença de vários desportistas tradicionalmente ligados ao glorioso alvinegro, tanto no setor social quanto no setor esportivo.

A comemoração do "Dia do Veterano" começou com uma sessão de músicas de serenata, que encheu a todos de emoção e gostosa recordação dos velhos tempos. Nicanor Gonçalves Pereira, falando em nome da diretoria do EC, enalteceu na oportunidade a figura de Cristóvão Chaves, destacando sobretudo o seu amor às cores de alvinegro. Em nome da família do homenageado falou o seu sobrinho (por afinidade) Dr. Dirceu Vasconcellos Horta. Coube à Sta. Albertina Gonzalez Chaves, sob forte emoção, descer ao retrato do seu querido esposo e companheiro de vários anos, culminando assim a primeira parte das comemorações do "Dia do Veterano". A seguir, todos os presentes deliciaram-se com a grande feijoadá servida na sede do clube, num ambiente de franca confraternização e alegria.

Além dos nomes já citados, este colunista anotou ainda a presença das seguintes pessoas: Sérgio Gonzalez Chaves e Sra. Helcio Pastor e a Sra. Elita Pastor Horta esposa do Sr. Dirceu Vasconcellos Horta (sobrinhos do homenageado), Joaquim dos Santos Oliveira (presidente da ACENI), Licínio Costa, os Srs. Bitencourt (Egênio, Alceu e Athayde), Alceu Soares Pereira (Gálio), Emmanuel Moreira, José Moreira Neto, Pedro Moura Sá, Olívio Ferreira Fontes, Paulo Sá, Luizmar Oliveira Correia, Ox Jorge Lopes, Orlando Soares, Geraldo dos Santos Mourão, Arnaldo Siqueira, Joaquina e Isoni Moreira, Silvio Sampaio Diniz, Cláudio Rozzo, João Ferreira, os seresteiros Marcos Pionda, Ademar Ferreira, Maria Teça e os violinistas Mello e Betinho, Antonio José dos Santos, Antonio Carlos Giampathey de Almeida, José Figueiredo, Heriberto Chamberelli, Domingos Palmeira Neto, Pítias Lobo, Elias Ferreira de Oliveira e os craques do passado Moacir, Rodolfo, Vital e Ananias. Na foto que ilustra esta coluna estão reunidos quase todos os veteranos que participaram da festa do último dia 15.

BANGU CAMPEÃO

O Campeonato Carioca de Damas, promovido pela FDERJ, terminou domingo passado com a vitória do Bangu sobre a Associação dos Taitins da Armada pela contagem de 6 a 4. A partida final foi disputada na sala de xadrez do EC Bangu. Jogaram e marcaram para as duas equipes: Cavalcanti (2), Djair (1), Michel (1) e Dirceu (2). ATA - Linneu (2), Aledi (1), Rigues, Mário Borges (1) e Antonio Vitorino.

SOCIAIS

Aniversário no último domingo o nosso velho companheiro de ACENI,

Walcick Pereira. No próximo dia 27, quem vai aniversariar é Luiz Cavalcanti, conhecido trovador desta cidade e também associado da ACENI. No último dia 21 aniversariou o Sr. Heide Pereira Moitinho ex-coordenador do SESC nesta cidade. Neste domingo estará completando mais uma primavera o nosso companheiro de grande tradição esportiva, EdUARDO LADEIRA. A simpática Sônia, filha do nosso companheiro de ACENI Rubens Santana, casou-se sábado passado com o jovem Carlos Alberto Araújo. O ato religioso foi celebrado na Igreja de N.S. da Conceição, em Nilópolis.

PROMOÇÃO DE NATAL

**DIGNÁCIA**  
decorações

OFERECE

CORTINAS TAMANHO 3,00 x 3,00  
DIVERSOS PADRÕES - PREÇO C\$ 2.500,00  
COLOCAÇÃO DO TRILHO GRÁTIS

Av. Gov. Amador Peixoto, 427 - Galeria VEPLAN - Loja 118 - N. Iguaçu - Estado do Rio - tel. 767-1389

VOLKS 67

Vendo no estado. Tratar à Rua Comendador Soares 51 ou pelo tel. 767-0209.

**ba**  
Bittencourt Alarcão

RETÍFICA COMÉRCIO INDÚSTRIA S.A.

Av. Nilo Peçanha, 920 - tel. 767-3209 - N. Iguaçu

ótica samoca



Aparelhos auditivos  
Lentes de contato  
Tudo sobre VARILUX  
Consertos em geral  
Convênio com a TELEX

RUA OTÁVIO TARQUINO, 182

TEL: 767-8932

N. IGUAÇU - CENTRO

**KAKU'S**  
Travessa Irene n. 9

RETÍFICA DE MOTORES

Serviços de Mecânica e Calderaria

Lragagem empatou com o Portela de 2 a 2

O Dragagem empatou com o Portela no último domingo para enfrentar, na localidade de Governador Portela, na Linha Auxiliar, o portela equipe local. O jogo foi disputado no Estádio Frutuosos Fernandes e contou com a participação de um grande número de torcedores. O empate de 2 a 2 foi um resultado honroso para o Dragagem, especialmente se considerarmos que o plantel do Portela é integrado por jogadores profissionais e ex-profissionais alguns com experiência em vários clubes do País. Os gols da representação de Ja-pêri foram assinalados por Amílson e Mino. Pelo Portela, marcaram Barata e Carlos Antonio.

No jogo disputado domingo à tarde em Governador Portela, o experientado técnico Jorge Chapéu colocou no campo os seguintes jogadores: Lair, Mandinho, Santos, Amílson e Iedo; Naldo (Jorginho), Amauri (Betinho Leite) e Betinho Vargas; Bóinho, Nilinho e Tifinho (Mimo). No jogo preliminar Dragagem e Portela também empataram de 2 a 2.

Segundo informações de dirigentes do Dragagem em CL, a valerosa equipe de Ja-pêri não realizará partidas amistosas fora do seu campo já que este será submetido a amplas reformas neste final de ano.

### Conta-gotas

Gaúcho e Lumar mandaram brasa na feijoadá, durante a festa dos veteranos realizada, no último dia 15, na sede do Esporte Clube Iguaçu. Emmanuel não ficou muito atrás. \* Joaquim Moreira, José Moreira Neto, no Dia do Veterano, revelaram-se bons seresteiros. \* O que foi, houve, Pedro Moura Sá. Você sumiu? Por quê? \* A dupla Pedro Arume-José Fernandes, jogando sinuca no EC com a dupla de respeito Etienne-Olívio. \* A direção do EC São Pedro está chateada com a turma do Flamengozinho FC, de Chavascal. Motivo: o Flamengozinho não apareceu para disputar o jogo programado na categoria infantil-escolinha. O azar é de São Pedro mesmo. Na categoria de juvenis, também no domingo passado, o cinza e branco do bairro da Luz levou outro holó, desta vez do Olímpico FC, do Posse. \* O companheiro Zé Alves esta semana deu um duro dos dentes. Não foi Zé Alves? \* O veterano do Filhos de Iguaçu derrotou o 3 a 2 no Cosmópolis. Foi um jogo. \* O Dr. Cláudio Rozzo esta movimentando o basquetebol do EC Iguaçu. \* O XV de Novembro, no último dia 15, comemorou festivamente seu 25.º aniversário de fundação.

**BAZAR AMERICANO**

FERRAGENS  
ALUMINIOS-LOUÇAS  
TINTAS-CRISTAIS  
BRINQUEDOS  
ARTIGO  
PARA PRESENTES

ABÍLIO AUGUSTO PULSO  
RUA MAÍ FLORIANO PEREIRA  
N. 2045-1 ONE 3058

**CORREIO DA LAVOURA**  
Nova Iguaçu

**Comerciários para conseguir**

A gente saiu convencido de que não havia mais nada a fazer. Mas agora, com o grupo que se formou, a situação mudou. É um grupo que vai lutar para conseguir o que é direito. Não vamos desistir. Vamos lutar até o fim. A gente sabe que a luta é longa, mas vamos lutar. Vamos lutar para conseguir o que é direito. Não vamos desistir. Vamos lutar até o fim.

**TREM JAPONÊS CIRCULA ATÉ**  
NOVA IGUAÇU (RJ) - ANGELO