CORREIO DA LAVOURA

NOVA IGUAÇU (RJ) — ANO LXI — SÁBADO, 27 E DOMINGO, 28-1-1979 — N. 3.228 — PREÇO DESTE EXEMPLAR — Cr$ 4,00

A crise da Oposição:

MDB fecha questão tentando garantir Presidência da Câmara

O Diretório do MDB marcou para o dia 15 de fevereiro, reunião em que a Executiva do Partido vai debater com os vereadores oposicionistas a questão da escolha os novos dirigentes da Câmara Municipal. Como é provável que não haja consenso entre os parlamentares do MDB, o Diretório deverá fechar questão, garantindo que quem trair a escolha majoritária será expulso do Partido.

Para a reunião do dia 15 serão mantidos entendimentos entre os deputados estaduais Francisco Amaral e Nielsen Louzada e Antonio Gaspar, no sentido de harmonizar, a partir das lideranças, a decisão sobre os nomes que ocuparão os cargos de Presidente, Vice-Presidente, 1.o e 2.o Secretário do Legislativo. Entre os vereadores, a disputa atualmente está bastante acirrada, a ponto de alguns emedebistas descontentes já serem apontados como eleitores de candidatos da ARENA.

A decisão de responsabilizar os deputados estaduais pela condução do processo de escolha da Mesa da Câmara é do Deputado Oswaldo Lima depois de ter falhado na tentativa de impor os nomes de sua preferência. Para disputar a presidência da Câmara, pelo MDB, já se apresentaram, até agora, os vereadores José Américo da Silva, Cléber Machado de Miranda, Américo dos Santos e Ricardo Meirelles Gaspar. Pela Aliança Renovadora Nacional, os nomes que se alinharam foram os de Mário Marques, Celso Barroso Valentim e Gibaldo Dantas de Melo.

NÃO EXISTE UNIDADE

A maioria simples que o MDB detém na Câmara Municipal de Nova Iguaçu, não foi suficiente durante as duas últimas legislaturas para garantir a unidade partidária no que tange à fiscalização dos atos do Executivo Municipal. Desde agosto de 1977 que a bancada do MDB está claramente dividida em blocos, sendo estes formados por Jorge Gama de Barros, José Américo da Silva, Roberto de Arruda Câmara e Domingos Pusiol (o bloco programático ou autêntico, atento à orientação do Deputado Francisco Amaral), por José Guilhermino e Ricardo Meirelles Gaspar (o bloco adesista obediente à orientação do Deputado Antonio Gaspar), por Américo dos Santos e Mauro de Castro (o bloco adesista obediente à orientação do Deputado Oswaldo Lima) e Cleber Machado de Miranda Evaristo Macedo, Almir Cordeiro e Bento Gonçalves (o bloco independente).

Os adesistas, de uma maneira geral, tem tido mais peso na orientação do comportamento da bancada, dentro da qual, nesse período, registrou-se alguns rasgados elogios à pessoa do Prefeito Ruy de Queiroz. O Vereador José Guilhermino já esteve para ser expulso do Partido por duas vezes, só não sendo dada as preocupações eleitorais dos Deputados Antonio Gaspar e Oswaldo Lima, que acabaram pesando mais que os interesses do Diretório Municipal. Esse fato foi lembrado por alguns emedebistas, essa semana, como alerta para a possibilidade do MDB ter mais uma vez sua unidade quebrada sem que a Executiva tenha pulso bastante para punir os traidores.

"José Guilhermino todo mundo sabe que é um traidor — disseram estes emedebistas — mas ao mesmo tempo, dentro da política de clientela que impera em Nova Iguaçu, ele é um excelente cabo eleitoral. Por isso dificilmente será incomodado pelos próceres partidários por mais costumeiros que sejam os conchavos que ele faz com o Prefeito e com a Prefeitura. Em troca de uma ou outra mamata que o Ruy de Queiroz manda colocar na porta de um ou outro dos seus eleitores, ele tem contribuído na Câmara para a aprovação de mensagens que só trazem comprometimento ao Legislativo, como os empréstimos financeiros cuja aplicação, por parte do Governo Municipal, ninguém fiscaliza".

Foi também lembrado que os acordos e conchavos com o Executivo não se restringem somente aos vereadores, sendo comum também a presença de deputados do MDB, como o Sr. Antonio Gaspar, no gabinete do Prefeito a reivindicar emprego e outros favores para os seus apaniguados, como o CORREIO DA LAVOURA já denunciou diversas vezes.

CHICO AMARAL AGUARDADO

Depois que o Deputado Oswaldo Lima, Presidente do MDB intensificou sua campanha em favor do Vereador Américo dos Santos para a presidência da Câmara, cresceu também a movimentação das outras alas do partido, tendo o Deputado Antonio Gaspar resolvido, por seu turno, trabalhar a candidatura do seu filho Ricardo Meirelles Gaspar, como uma questão de honra. Ele já manteve contato com o Vereador Cléber Machado de Miranda, no sentido de dissuadi-lo de disputar o cargo, dizendo-lhe que "sua recompensa por este gesto (a desistência) surgirá com o tempo".

Já o Deputado Francisco Amaral tem se mantido afastado dessas movimentações, com a campanha em torno do nome de José Américo da Silva contando com maior apoio da parte do futuro Deputado Federal Jorge Gama de Barros. Francisco Amaral viajou na semana que passou com a família, para um ligeiro descanso em Minas Gerais, e no seu retorno é que será ouvido pelos correligionários quanto ao seu engajamento nessa disputa, cujo desfecho acontecerá a 15 de fevereiro.

Adjovaldo da Silveira não acredita que Lubanco crie problemas

"A ARENA vai apresentar seu candidato à Presidência da Câmara Municipal de Nova Iguaçu, mas não creio que possamos elegê-lo. A não ser que o MDB não chegue a um consenso até o dia da eleição da Mesa Executiva da Câmara e algum vereador discordante vote em nosso candidato". Essas foram as primeiras palavras pronunciadas pelo Vereador Adjovaldo da Silveira, líder do Governo Municipal na Câmara, a respeito da formação da nova Mesa Executiva para o biênio 79-80, em entrevista exclusiva concedida esta semana ao CL.

A ARENA TEM TRÊS CANDIDATOS

— Até agora — disse Adjovaldo — a ARENA tem três candidatos à Presidência da Câmara, que são os vereadores Mário Marques, Celso Barroso Valentim e Gibaldo Dantas de Melo. Até meados de fevereiro a bancada irá se definir por um desses nomes e levá-lo ao plenário. Mas não creio que o elejamos, visto que temos um vereador a menos em relação a bancada oposicionista.

— Defendo — continuou Adjovaldo — que a Mesa da Câmara seja formada na base de uma composição entre as duas bancadas. Essas composições traria, a meu ver, bons resultados — principalmente agora, quando a bancada do MDB está dividida e subdividida quanto aos nomes que devem ser indicados para formar uma chapa para a Mesa Executiva. E nesse sentido posso adiantar que as lideranças das duas bancadas da Câmara vêm examinando constantemente quais os instrumentos que devemos utilizar para fortalecer o Poder Legislativo.

Quanto a isto Adjovaldo da Silveira garantiu que o Governo Municipal está pronto para qualquer entendimento em alto nível.

ADJOVALDO DA SILVEIRA

LUBANCO DEPENDE DE UMA PROPOSTA CONCRETA

— A ARENA está unida — assegurou Adjovaldo. O problema Lubanco deixará de existir, na medida em que aparecerem propostas concretas. Quando isto acontecer acabarão todas as divergências. Não acredito que ele vá, de forma alguma, criar problemas que possam ameaçar a unidade do partido.

QUESTÃO DE HOMBRIDADE

Adjovaldo da Silveira tem consciência de quanto é negativo, no momento fazer pardte de um partido situacionista. Ainda assim, ele garaniu que de forma alguma se desligará da ARENA para se filiar no MDB "por uma simples questão de hombridade", disse.

— Quem participou dos bons momentos — acrescentou Adjovaldo — tem que participar dos maus. Agora, se surgirem de fato novos partidos políticos, reservo-me o direito de me definir posteriormente.

COMPOSIÇÃO COM CHAGAS FREITAS

Adjovaldo entende que seria válida, em níveis partidários, uma composição entre os Srs. Ruy de Queiroz e Chagas Freitas. No entanto, ele considera tal composição um tanto difícil, em razão do antagonismo existente na classe política no que diz respeito ao jogo de interesses e as diretrizes de cada um. "De qualquer forma — concluiu — tudo é possível e em política não se pode ter certeza de nada absolutamente, pelo menos enquanto o problema está sendo colocado em termos de [illegible]".

Sumiu e escondeu os processos:

CHEFE DE GABINETE BOICOTA ATENDIMENTO A AMIGOS DE BAIRRO

Ivan Bezerra, Chefe de Gabinete do Prefeito Ruy de Queiroz, boicotou, na última quinta-feira, o horário de audiências entre os grupos de moradores dos centros e associações comunitárias de Nova Iguaçu e as autoridades municipais. Sem maiores explicações, faltou ao encontro, o que provocou grande revolta entre os populares que compareceram à Prefeitura já que, além de faltar com seu compromisso, ele escondeu os processos que tratam das reivindicações dos Amigos de Bairro, deixando no seu lugar, para atender o público, um substituto que não soube informar nada de novo sobre o andamento das obras pleiteadas por milhares de iguaçuanos em dezenas de abaixo-assinados.

Na semana anterior, Ivan Bezerra garantira que já teria "alguma coisa" para dizer aos moradores sobre as melhorias que eles reivindicam. Representantes dos bairros Santo Elias, Monte Líbano, Engenho Pequeno, Margarida, Jardim Tropical, Jardim Ulisses, Ambaí, Shangri-Lá e Rancho Fundo, no entanto, voltaram com a cara grande uma vez que o Chefe de Gabinete, além de faltar ao encontro, sumiu com os processos. Todos os moradores demonstraram intenção de aumentar a pressão sobre a Prefeitura, "senão esse desleixo vai acabar tomando conta de tudo".

CONVERSA FIADA

Aliedson Taboada da Costa, Oficial de Gabinete, foi o escolhido para substituir, à última hora, Ivan Bezerra, que, segundo se disse "tinha outros compromissos inadiáveis" pormenor que não foi devidamente esclarecido.

Sentado na mesa de recepção do Gabinete do Prefeito Ruy de Queiroz (sempre vazio, uma vez que o governante dificilmente ali comparece, preferindo tratar dos "negócios do povo" com seus assessores em sua residência no bairro do K-11), Aliedson manteve um mesmo estribilho durante todas as conversas com os rerresentantes dos bairros que ali compareceram: "O Chefe de Gabinete não pode vir, vocês me digam qual é o bairro que estão representando, o número do processo de reivindicações que vocês deram entrada na Prefeitura que eu anoto aqui, falo com o Ivan e então na próxima quinta-feira, na certa, haverá algo de mais concreto para vocês".

Como não poderia deixar de ser essa conversa não alegrou muito os moradores que se aglomeravam na sala pequenina e calorenta, onde o aparelho de ar condicionado foi mantido desligado, provavelmente para afastar os visitantes.

Muitos estranhavam o descaso da Prefeitura, pois vários de seus reclamos não exigiam grandes estudos para serem atendidos, como no caso do bairro Rancho Fundo, no Distrito de Vila de Cava, onde os próprios trabalhadores da Municipalidade é que foram os causadores de um grande incômodo à população, pois chegaram na Rua Existente e abriram uma vala para esgoto justamente no trecho percorrido pela canalização de água potável. "Um problema desse — disse um dos moradores — a Prefeitura devia resolver com urgência".

SEM RESPOSTA

O Oficial de Gabinete Alledson Taboada da Costa, no entanto não tinha nada a informar sobre uma obra que fosse, que tivesse sido programado em atendimento às reivindicações veiculadas pelos Amigos de Bairro. Como um marionete programado, ele se limitava a convidar os moradores a passarem na próxima semana. Ou, se fosse o caso, "a voltarem amanhã mesmo, sexta-feira, quando o Ivan Bezerra, que faltou hoje, na certa achará um tempinho para atender vocês e prestar informações mais precisas".

Para ajudá-lo na tarefa de afastar os populares Aliedson escalou o Sr. José Lopes de Brito, capitão reformado do Exército e diretor do "Correio de Maxambomba" que, postado a um dos lados de sua mesa, perguntava pelos nomes das pessoas que compunham os grupos ali presentes e dizia: "Não se preocupem, o Ivan está olhando com carinho os casos de vocês, ele já escalonou tudo direitinho, tem obras que vão ser feitas a feitas a médio prazo e outras, curto prazo, obras que vão ser mais trabalhosas, que serão feitas a longo prazo. Calma, minha gente, nós temos que ter cuidado é pra não tumultuar..."

Quando o repórter do CORREIO DA LAVOURA perguntou porque Ivan Bezerra, ao se ausentar, não tivera o cuidado de deixar os processos com as reivindicações populares ao alcance do seu substituto, tanto Aliedson Taboada como o Capitão Brito não tiveram resposta: "Isso acontece..."

(CONCLUI NA PÁG. 2)

Anistia: luta vital para Comissão de Justiça e Paz (pag. 3)

CEDIM

ENFOQUE

LUIZ ZIZI DE OLIVEIRA

Temos consciência da inexpressiva importância da imprensa iguaçuana, diante dos diversos e graves problemas que a comunidade enfrenta diariamente. Sabemos, mais do que ninguém, que a **opinião** dos nossos diretores de jornais, editores e jornalistas, são, na sua grande maioria, moldadas, levando em conta o valor do cheque que esses senhores recebem dos cofres público municipal. Mas a culpa, a grande culpa, cabe à própria comunidade e em especial aos homens públicos e de negócios, pelo comprovado desinteresse em prestigiar a imprensa local com a sua leitura e anúncios promocionais de seus produtos e serviços. A coisa mais difícil de se ver é uma pessoa aí do **povão** lendo qualquer jornal aqui da terra. Estão sempre com um maçudo exemplar de folhetins do sangue debaixo do braço, «curtindo» os crimes diários deste mundo cão. Os homens de negócios e políticos lê pela manhã as coisas que acontecem pelo mundo afora, num jornal qualquer da dita grande imprensa, mas não se dá ao trabalho de folhear um jornal da terra. Ficam, portanto, sabendo das coisas que acontecem no Oriente Médio ou em outra parte qualquer do mundo, mas não tomam conhecimento dos inúmeros problemas que acontecem à sua volta, na sua cidade ou em seu município. **Até** mesmo quando a reportagem de um jornal local procura entrevistar um político ou outra pessoa qualquer, que porventura tenha algo de importante a dizer ao público, sentimos a indiferença no trato. Há má vontade: "**Venha outra hora**". "**Deixa pra depois,** pois não tenho tempo agora». Mas se pelo contrário, a reportagem é de um dito porta-voz da grande imprensa, o «cara» trata logo de ajeitar os cabelos, fazer pose e facilitar tudo.

Creio que Nova Iguaçu já suporta uma mentalidade mais adulta e consequente. Já pode caminhar por si mesma, na busca de sua verdade. Basta que voltemos os olhos em direção aos nossos próprios valores. Que estimulemos e valorizemos o que é nosso.

No dia em que a comunidade iguaçuana, e em especial os homens responsáveis pelos nossos destinos, entender de prestigiar a imprensa local, esta haverá que melhorar muito de qualidade.

* * * *

LUBANCO NÃO QUIS SER ENTREVISTADO

Já disse e repito: um dos políticos mais capazes da ARENA iguaçuana chama-se João Batista Lubanco. Mas isso não quer dizer que o mesmo não tenha lá os seus «pecados». E como os tem! E esses «pecados», nós vamos divulgando aqui e ali, cutucando a «fera» com vara longa, pra ver se **tiramos água da pedra.**

A última cutucada, pra ver se a «fera» saia da «toca», foi dada quando divulgamos aqui que o Sr. Lubanco só compunha com o esquema Darcilio — Ruy se este dispensasse das funções de todo poderoso da Administração Pública Municipal, o Sr. Luis Carlos Duarte.

Já que «Maomé não quis ir à montanha, a montanha foi a Maomé». Isto é: já que o mesmo não desmentia nem confirmava as nossas informações, procuramos ouví-lo em seu escritório nesta segunda-feira. Mas ele, alegando estar muito «apertado», pediu-nos que voltássemos lá outro dia. Claro que não vamos voltar a procurá-lo, pois o interesse é dele em dizer a que veio e porque veio.

Mas o Sr. Lubanco, (justiça seja feita), não poderia dizer nada no dia em que o procuramos, porque (depois viemos saber) estava marcada, ainda para esta semana que findou, uma reunião entre ele, Ruy, Darcilio, Simão e outros líderes arenistas, para discutirem a partilha do Poder Municipal. Lógico, se o pedaço que lhe couber não for do tamanho de sua garganta ele (depois desta reunião) terá muito o que dizer à imprensa. Só que desta vez quem estará «apertado» sou eu.

ESSE JORGE LIMA E' O FIM

O deputado arenista Jorge Lima, derrotado na eleição passada, tenta recompensar o desprezo do povo assumindo a presidência da ARENA estadual, substituindo o Sr. Alair Ferreira. Semana passada, ao ser convidado pelo Vereador Celso Valentim para participar da inauguração de obras (parece que na Estrada do Ambai) desabafou: «Vou nada! As eleições são daqui a quatro anos e o povo se esquece até daquelas que inauguramos às vésperas.

Jorge, o povo não se esquece não. Obras são obrigações de quem está no poder, e não favor.

IVA NÃO E' PETROPOLITANO NÃO

Ivã Bezerra, Chefe de Gabinete da Secretaria de Governo Municipal de Nova Iguaçu, disse que não é petropolitano, conforme venho afirmando aqui. «Moro lá porque precisei alugar minha residência de Niterói, minha cidade natal. Aliás — completou — sou cidadão honorário de 27 municípios do Estado do Rio.»

Ivã, segundo informações colhidas nos sussurros dos gabinetes, está cotado para ser o Coordenador de Comunicação Social ou Consultor Jurídico Municipal, depois da nova partilha do bolo.

MESQUITA ESTA' ABANDONADA

O Vereador Domingos Pusiol disse que a localidade de Mesquita está entregue à sua própria sorte. Não recebe sequer as migalhas que sobram da mesa farta do Executivo Municipal. As ruas estão todas tomadas de mato e o lixo é jogado em qualquer terreno baldio, como é o caso daquela área que fica em frente ao Colégio Ana Nery, na Rua Mato Grosso.

Apenas umas duas ou três ruas estão sendo beneficiadas com obras eleitoreiras, iniciadas no período da campanha eleitoral e hoje andando a passos de «cágado».

PTB «CHAGUISTA»

Houve, conforme noticiaram os jornais, uma reunião para definir a criação de um Partido Trabalhista Brasileiro. Entre os presentes, encontrava-se o Deputado Marcelo Medeiros, «chaguista» de primeira linha. Pra gente ficar com o «**chaguismo» não é preciso sairmos do MDB.**

Aqui em Nova Iguaçu, o articulador do PTB é o meu amigo Zorly Martins, que já está tentando um «papo» com o também **ex-petebista Antonio Gaspar.**

Muda-se o rótulo, mais a cachaça é a mesma.

MARIANO É CANDIDATO À PREFEITO

Mariano José dos Passos, depois de fazer um elogio desta coluna (que realmente nos sensibilizou), cobrou-nos uma maior aproximação na divulgação de sua carreira política, dizendo: «Por exemplo, sou candidato a prefeito e é preciso que os meus eleitores saibam disto.»

— Você, Mariano, é um grande amigo.

RECLAMAÇÕES NELA

O Vereador Cleber Machado de Miranda, líder da bancada do MDB na Câmara Municipal de Nova Iguaçu, disse que tinha ido apanhar bolsas de estudo com o prefeito da ARENA, porque o seu correligionário, Deputado Oswaldo Lima, este ano não lhes deu as bolsas que comumente vinha dando todos os anos desde que foi eleito representante do povo fluminense na Câmara Federal.

— Nos anos anteriores, o Oswaldo — disse Cleber — me dava 15 «bolsas federais», mas este ano, não sei porque, me deixou na mão e muita gente me procura solicitando bolsas de estudo.

Tá certo, Cléber, "eu só queria entender"!

POSTURA NELA

O Vereador Bento Gonçalves disse que existe uma casa de discos na Galeria Mota, situado em Belford Roxo, que está enfernizando a vida de todos quantos trabalham alí por perto. «É um inferno aquela barulheira».

— Muitas vezes — acrescentou — tenho que deixar o meu trabalho (próximo à tal casa de discos) porque não aguento a barulheira.

Olha aí, Cuquinha, ataque de Postura, na Galeria Mota.

FUNCIONARIOS DO INPS TRATAM OS ASSOCIADOS...

Muitas reclamações têm nos chegado da parte de associados do INPS, sobre o comportamento arbitrário daqueles funcionários estatais, que se portam como se aquela autarquia fosse a «casa da sogra».

Afirmam estas pessoas (e nós mesmos já comprovamos pessoalmente) que são tratadas como se fossem lacaios daqueles funcionários. Quando alguém pede uma informação, logo vem a resposta: «procura por aí, que eu tenho mais o que fazer». E isso aos gritos e berros, como se os segurados fossem moleques seus.

INPS só é bom mesmo nos curtas metragens da TV. Quem duvidar, que vá lá. Principalmente na repartição situada na Rua 13 de Maio.

ESTA QUERENDO UMA FATIA DO PODER

Soubemos que o proprietário de um jornal, outrora oposicionista «pra cachorro», está querendo empurrar o seu redator de estimação pra ser o futuro Coordenador de Comunicação Social. Vontade dá e...

Chefe de Gabinete boicota atendimento a Amigos de Bairro

CONCLUSÃO

AS REIVINDICAÇÕES

Os moradores dos bairros Monte Líbano, Jardim Ulisses, Jardim Tropical, Margaridas e Engenho Pequeno, entregaram abaixo-assinado em que reivindicam: limpeza e obstrução do canal da Av. D. Adélia, Rua Alzira, Rua Damas Batista e Machado Guimarães, causador principal das grandes enchentes nestes bairros; continuação do calçamento e saneamento da Rua Maria Leopoldina, que está sendo desviado para Andrade Araujo (a rua, no trecho em que não está sendo saneada, está totalmente impedida para o trânsito, com caixas de esgotos quebradas, sendo necessária a troca de uso há mais de 20 anos); canos d'água que já estão em construção de um parque de lazer na praça que está abandonada na Rua do Encanamento, esquina com Damas Batista e Rua Carnaúba, nos fundos do posto policial; calçamentos para diversas ruas, canalização d'água e regularização da coleta de lixo que se acumula pelas ruas dos bairros, causando os problemas facilmente imagináveis.

Os moradores de Santo Elias, incomodados pela falta d'água, reclamam saneamento para as principais ruas do bairro, uma vez que as obras de urbanização naquela localidade só beneficiaram o trecho em que se encontra a Usina de Asfalto do DER. Apesar de contar com a importante usina em sua área, Santo Elias, segundo seus moradores, é um lamaçal, com ruas inteiramente esburacadas e sem saída para os esgotos e, em alguns pontos, para veículos. Na maioria das casas consome-se água de poço, o que torna a situação local calamitosa, dada a contaminação que se observa. Os moradores solicitaram ainda providências no sentido de recuperar a escola pública local, que se encontra inteiramente depredada.

Os moradores do Rancho Fundo, além de se queixarem do péssimo serviço realizado pela Prefeitura na Rua Existente, disseram ser gritante a necessidade de saneamento no bairro, pois se tornaram constantes as nuvens de mosquitos atacarem as residências, provocando sérias enfermidades, principalmente nas crianças. A senhora que comandava o grupo que esteve na Prefeitura deixou com Aliedson Taboada um exemplar dos pernilongos que infestam a região. O bicho mal coube dentro de uma caixa de fósforos. Insetos grandes como aquele são resultado das valas fétidas que se constituem praticamente no único cenário do Rancho Fundo.

AZULEJOS E PISOS?

CONSTRUA COM

ARTHUR SILVA

MATERIAL DE CONSTRUÇÃO LTDA

Praça Mancel Duarte, 31 — Mesquita—RJ.
Fone 796-2766

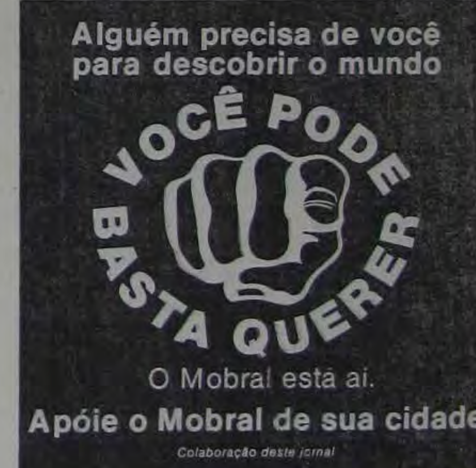

Vem aí!!!

KAKO'S

PEDRA BRITADA E PÓ DE PEDRA

PEDREIRA VIGNÉ S.A.

Telefone PABX - 767-4117

CEDIM

Antonio Grilo

Tempo instável

Além da janela sempre aberta para o nada que acontece lá fora, essa chuva fina e insistente forma uma bela cortina transparente, tecida pelo mau tempo que atenuenta o calor natural que deveria estar fazendo neste verão de baixa temprátura.

As águas estão inundando o Centro-Sul do País, deixando muita gente ao desabrigo na estação da nudez bronzeada de todas as praias ensolaradas e afrodisíacas deste vasto litoral sudeste. Creio que o Governo pode tudo, mas não tanto para decretar o fim do mau tempo, como fez, mesmo de mentirinha, com o arbítrio. A Natureza, apesar de violentada permanentemente pelo homem, continua poderosa. E provou isso desfazendo a nossa perspectiva de calor e obrigando-nos a tirar do cabide os agasalhos programados para maio-junho-julho. Não brinquem com a Natureza, porque os deuses do tempo, quando enfurecidos, nos ameaçam justamente com suas chuvas e trovoadas que tantas e tantas desgraças causam ao nosso povo, nas cidades e nos campos, pois somos obrigados a admitir que ainda não estamos suficientemente preparados para suportar um toró de 24 horas. Neste caso poderá até aparecer alguém para objetar, dizendo que nós já estamos prevenidos para enfrentar as destruições provocadas pela intempérie. Concordo. Muito antes de conhecer o estado democrático, o brasileiro conheceu o estado de calamidade pública.

A mentira só ajuda aos propagandistas do Regime. Há cerca de dez anos o povo brasileiro vem recebendo mensagens que tentam convencê-lo da excelência dos governos revolucionários. Mas as "verdades" emitidas pelo Planalto se desmoronaram com a rapidez dos castelos de areia e hoje nós sabemos que o milagre brasileiro, por exemplo, só serviu mesmo para ressuscitar o seu autor, o gordo e pantagruélico Delfim Netto.

O estado de calamidade pública constitui-se juridicamente no Brasil. Formou governos, elegeu presidentes e nomeou ministros. Planejou, com a ajuda de tecnocrata-burocratas insanos e computadores de velhas gerações, a nossa ruína econômica. Por isso não devemos nos espantar com o cinismo da revelação de novos tempos em ritmo de abertura. Naturalmente depois da tempestade vem a bonança.

Ainda assim não acreditamos em novos tempos de fartura e bem-estar social. O Regime não tem a vocação da Justiça e nele se aprofundam cada vez mais os interesses antinacionais. A falta de um Dr. Silvana em carne e osso, optamos pela manutenção do Sr. Golbery do Couto e Silva no gabinete civil da Presidência da República. O desastre que nos aguarda, agora sem rebuços, vem sendo diariamente profetizado por Hélio Fernandes na "Tribuna da Imprensa". Leiam e guardem para conferir depois. Creio que Hélio e os que combatem o Regime não sofrerão maiores decepções. Figurido já deu a pista. Ele disse que se não der certo, larga tudo e deixa ficar como na Argentina.

A "revolução" se precipitou torrencialmente nestes últimos quinze anos, encharcando o solo fértil do Brasil de violência e intolerância. A próxima tempestade — não prevista por qualquer instituto meteorológico — terá o efeito saneador que todos nós esperamos. Ela varrerá do nosso território os destroços acumulados e os corpos mutilados que jazem sobre a terra fria, depois da chuva de cassações e exílios, de banimentos e torturas. A próxima tempestade — hoje ou amanhã, no presente ou no futuro — será de sol e chuva e só cessará quando um arco-íris se abrir com cores fortes no céu deste País, anunciando o triunfo de uma nova Nação, de um povo verdadeiramente feliz e pacificado.

Registro de Títulos e Documentos
CARTÓRIO RODOLPHO QUARESMA — 8.º OFICIO
Registros Diversos — Escrituras — Contratos — Procurações — Firmas etc.
Rua Getúlio Vargas, 32 — Fone: 767-5506 — N. Iguaçu

O Mobral faz mais do que ensinar a ler e escrever
PROGRAMA NACIONAL DE EDUCAÇÃO PERMANENTE
mobral
Alfabetização Funcional • Educação Integrada
Autodidatismo • Orientação Profissional • Treinamento Profissional • Colocação de Mão de Obra • Educação Comunitária para o Trabalho • Educação Comunitária Para a Saúde • Programa Cultural • Ação Comunitária
Esporte Para Todos
Apóie o Mobral de sua cidade
Colaboração desta jornal

Prefeito quer a Volkswagen em Nova Iguaçu

Ao tomar conhecimento de que o projeto de cilcomotores da Volkswagen do Brasil, com implantação prevista para o Município de Nova Iguaçu, está correndo o risco de ser transferido para a Zona Franca de Manaus, o Prefeito Municipal, Sr. Ruy de Queiroz, determinou aos órgãos da Prefeitura que seja feito, em caráter de urgência, um levantamento das reais causas deste fato, com o objetivo de encaminhar ao Conselho de Desenvolvimento Industrial, em Brasília, uma exposição de motivos para impedir tal transferência.

Pretende a Volkswagen do Brasil associar-se à empresa austríaca Styer Daimler Push para produzir ciclomotores em Nova Iguaçu, prevendo investimentos iniciais da ordem de Cr$ 300 milhões e a criação de mil empregos diretos. Na primeira etapa, a fábrica, projetada para entrar em ação até o final deste ano, produziria 60 mil unidades. Numa segunda etapa, a produção seria acrescida de mais 40 mil, totalizando assim 100 mil unidades.

Na opinião do Chefe do Executivo Municipal não se justifica que Nova Iguaçu, há muito considerada uma cidade-dormitório do Rio, com carência de empregos, tenha um projeto da mais alta importância como este preterido em favor de uma região, como a Amazônica, que goza de uma série de incentivos. O que se aplica a Manaus poderá alcançar, sem dúvida alguma, resultados mais positivos em Nova Iguaçu, não só pelo contingente populacional mas também pelos recursos para atendimento de infra-estrutura de que tanto necessita o Município iguaçuano.

Enock Cavalcanti

Onde há greve, quem precisa falar do Ministério?

A composição do Ministério Figueiredo não deixa qualquer dúvida quanto aos rumos para os quais o nosso futuro Presidente pretende arrastar o povo brasileiro. Quem governa com Andreazza, Delfim Netto, Mário Henrique Simonsen e Golbery do Couto e Silva, decididamente tá pouco ligando pra sorte dos milhões de trabalhadores que produzem a riqueza desse País, até aqui sem qualquer recompensa. Quem junta um time tão conhecido de oportunistas para gerir a coisa pública não pode estar pensando em outra coisa senão apertar os cravelhos da exploração a que se encontra submetida nossa gente.

Claro que, nessa altura do campeonato, vai adiantar pouca coisa perguntar aqui nesse curto espaço do CORREIO DA LAVOURA que providências vão ser adotadas pelos governantes e patrões no sentido de ressarcir os prejuízos causados pela manipulação que o Sr. Delfim Netto (nóvel Ministro da Agricultura) fez dos índices da alta do custo de vida, pra melhor arrochar os salários na época em que era Ministro da Fazenda. Como também não deve adiantar muito pedir esclarecimentos sobre o caso das contas do DNER que foram violentamente rejeitadas logo após a saída do Sr. Mário Andreazza (nóvel Ministro do Interior) do Ministério dos Transportes. Tá tudo em casa e esse Governo não deve explicações aos nossos trabalhadores, porque ele decididamente não é um Governo de trabalhadores. Representa uma patotinha muito restrita que tem sabido mexer com os pauzinhos e se manter por cima da nossa carne-seca. Uma gente tão cheia de si, tão cínica que, ao mesmo tempo em que entroniza no Ministério, mais uma vez, esses canastrões, se põe a "estender a mão para o diálogo", a falar em "reestruturação política do País", como se elas pudessem efetivamente agasalhar outro interesse no coração que não seja encher cada vez mais a própria pança.

Não creio nem que valha a ginástica a gente se preocupar com especulações a respeito das melhorias que o Sr. Figueiredo pode garantir, por iniciativa própria, para a vida do nosso povo. Querer atribuir seriedade às palavras de um oficial que durante vários anos atuou na gerência dos órgãos policiais da ditadura militar que prenderam, torturaram e mataram sem o menor pudor, é querer bancar o ingênuo. Como conciliar com quem vive nos batendo na cara? Como apertar a mão de quem há pouco tinham-na espremida contra a boca do nosso estômago? Como conversar de igual pra igual com quem só nos tem sabido massacrar?

O que a gente precisa fazer com o Figueiredo é vigiar suas artimanhas que certamente, serão muitas no sentido de disfarçar as intenções usurpadoras que estão sempre a guiar os seus passos. Aí está ele falando em "abertura", em "fazer deste País uma democracia". Porém, deve-se ter em mente que o importante para quem é explorado hoje e não tem condições para viver, não é sonhar com o que o Figueiredo pode nos dar. Mas sim fazer força para avançar nas conquistas que a classe trabalhadora vem conseguindo, como resultado de suas próprias lutas, sem iludir-se, com as minhocas que o Governo coloca na ponta do seu afiado anzol.

Vamos nos preocupar não com o papo desse Presidente nomeado, não com a intensa propaganda que se faz em torno da "transformação" que a ditadura diz que vai nos oferecer — queiramos ou não queiramos. Os trabalhadores e todo o povo devem se preocupar, isso sim, com o fortalecimento de suas lutas, pois somente com força própria conseguiremos fazer valer os nossos direitos.

Lançando a vista sobre os fatos que marcam hoje o nosso dia-a-dia, não podemos deixar de ver que expressivos grupos populares se movimentam na resistência à opressão patrocinada pelo Regime, e também buscando construir mesmo uma saída que nos livre de vez de toda forma de exploração.

O crescimento do movimentos grevista no Rio de Janeiro, que ganhou expressão geral com a greve dos rodoviários na capital, é um saudável exemplo da mobilização popular contra o arrocho salarial — alicerce sobre o qual se assenta o sistema explorador que tanto martiriza o operariado. E nesse início de ano, a greve não explode somente no Rio, ela já aconteceu em Niterói, com a paralisação dos garis, e em São Paulo, com a paralisação do pessoal da Kolynos. As manifestações dos trabalhadores são efetivamente uma realidade a testemunhar o avanço do nível da organização popular contra os exploradores. E nesses episódios, a participação governamental não mudou seu estilo, apesar de todo açúcar das falações oficiais. Para reprimir, por exemplo, a greve dos rodoviários e a conseqüente adesão da população, foram acionadas a PM, a Polícia do Exército e a Polícia Política, todo mundo armado até os dentes, como há muito não se via acontecer. E' esse o "cuidado" que o Governo tem com os interesses dos trabalhadores. Se eles estão dóceis, curtindo sua televisão, seu futebol e votando de vez em quando no MDB, tudo bem. Se eles procuram se organizar independentemente para pressionar o Governo e os patrões, aí é hora de soltar os cães na rua!

A paralisação dos ônibus no Rio de Janeiro, contando com o apoio quase geral da população, que também é vítima do arrocho, deu bem uma mostra da revolta que vai no peito de nossa gente submetida a esse estado de terrível miserabilidade. E' certo que a greve dos motoristas, trocadores, fiscais e despachantes cariocas não teve uma estruturação ideal, perfeita. Mas o movimento, por si só, acirrou tremendamente as vividas contradições entre patrões e empregados, colocando a nu a luta de classes que se trava entre nós e tantos tentam esconder, escamotear. Todos que estavam no Grande Rio, nos dias 16 e 17 de janeiro, viveram a greve, se viram envolvidos na luta que ainda está em processo e cujo desfecho é que ditará, certamente, a melhor sorte para a maioria.

ANISTIA: LUTA VITAL PARA COMISSÃO DE JUSTIÇA E PAZ

"Um dos principais projetos da Comissão Diocesana de Justiça e Paz para o ano de 1979 continua sendo a campanha por uma anistia ampla, geral e irrestrita para os cassados, banidos, presos e perseguidos políticos. Entendemos que para atingir a abertura preconizada pelo Sistema, temos que conquistar a anistia — desaguadouro das aspirações de todo povo brasileiro". Essa informação é do advogado Paulo Amaral, vice-Presidente da CDJP. Adiantou que para a luta pela anistia, na Baixada, será incentivada a criação de um comitê específico.

A continuação do ciclo de palestras sobre Direitos Humanos, que deverão ser levadas agora aos bairros, uma campanha para angariar fundos para famílias de presos políticos, um maior apoio às organizações de base (amigos de bairro, clubes de mães etc.), com a edição de cartilhas osbre direito previdenciário, direito trabalhista e sobre o problema habitacional e a organização de um seminário sobre a violência que grassa na Baixada Fluminense, são alguns dos outros projetos que a Comissão pretende desenvolver no atual período.

RESULTADO DA PRESSÃO POPULAR

Falando sobre a luta pela anistia, Paulo Amaral comentou o projeto recentemente apresentado pel. Senador Dinarte Mariz, dizendo que: "Ele, evidentemente, à primeira vista causou surpresa nos mais diversos segmentos da oposição brasileira. Analistas políticos, já mesmo antes de nós, se debruçaram sobre a matéria a fim de analisar, não só o aspecto de ter sido ela apresentada por um homem notoriamente do sistema, mas também os reais benefícios que poderia trazer aos milhares de brasileiros, atualmente recolhidos aos cárceres, cumprindo penas as mais rigorosas e absurdas, e também a outro tanto, atualmente no exterior, banidos uns e simplesmente perseguidos outros".

— O fato de ter Dinarte Mariz se adiantado, aproveitando-se inclusive do recesso parlamentar para apresentar esse projeto — continuou Paulo Amaral — explica-se como sendo uma questão de tática. O Governo não poderia suportar por mais tempo a insatisfação do povo, descontente com os resultados da política econômica desenvolvida pelos governos anteriores, cujos resultados foram desastrosos, gerando crises intermitentes, mais sentidas pelas camadas mais pobres da população. O arrocho salarial e o aumento astronômico do custo de vida são exemplos, aliás, desabonadores. A bandeira da anistia há muito vem sendo empunhada pela oposição, entendendo-se como oposição não somente a agremiação partidária atualmente existente, mas amplos setores da população. Viu-se o Governo na contingência de antecipar o projeto, na tentativa de anestesiar o avanço de tais forças. Não cabe de nossa parte críticas demolidoras, pois o que se conseguir é o resultado de uma luta que se desenvolve há longo tempo. A bandeira pela conquista será mesmo das oposições, não havendo risco de ser encampada pelo Governo, apesar desse projeto.

CEDIM

negócio é o seguinte:

SACO DE PANCADAS

O Presidente da Riotur disse que os penetras, nos desfiles carnavalescos, constituem o que ele classifica de "calor da festa" (este ano, aliás, a rotina será a mesma, apesar dos 60 mil lugares disponíveis nas arquibancadas da Marquês de Sapucaí). Mas na verdade, o penetra transforma-se mesmo é no saco de pancadas, no elemento que alimenta a selvageria promovida pelos policiais nos grandes desfiles carnavalescos como os das escolas de samba. Em matéria de sado-masoquismo, penetras e PMs não encontram ninguém que os superem. (Zéluiz)

QUANDO O CARNAVAL CHEGAR...

O penetra dos desfiles carnavalescos, longe de representar o calor da festa, como disse o Presidente da Riotur, o que ele representa mesmo é o cara que se guarda (sobretudo o lombo) pra quando o carnaval chegar e levar pancadas — corroborando com a dica de Zéluiz Arnaldo Lages Sobrinho)

ESTA CHUVINHA JA' ESTA' ENCHENDO

Alô, alô, Prefeito Ruy de Queiroz! A turma aqui do "Negócio é o Seguinte" anda muito aborrecida com o Senhor. Ainda na semana passada, depois de uma garoinha de 30 minutos, a Rua Luiza Lambert, onde está instalada a redação do CORREIO DA LAVOURA, ficou completamente intransitável. Que tal mandar a turma da Secretaria Municipal de Serviços Públicos dar um pulinho até aqui num dia de toró para ver em que situação nós ficamos? E' mais ou menos igual àquela do "Pistão de Grajaú": quem tá fora não entra; quem tá dentro não sai. Vamos dar um jeito nisso "seu" Ruy? (A equipe)

PASSARELA DE LAMA

A exemplo do que já foi feito na Rua Otávio Tarquino e na Av. Nilo Peçanha por que a Prefeitura não ordena a quem de direito, ou ela mesmo execute, a construção das calçadas das ruas Barros Junior e D. Walmor, na área das torres de transmissão da Light? Na Rua Barros Junior, principalmente, devido aos pontos de ônibus ali localizados os usuários, nesses dias de chuva intensa, são obrigados a fazer fila sobre um tremendo lamaçal. Se em Nova Iguaçu existem agora muitas ruas de lazer, em contrapartida existem também muitas ruas de sofrer. E a Barros Junior é uma delas, particularmente no trecho compreendido entre a Rua Athaide Pimenta de Moraes e Av. Gov. Amaral Peixoto. Para os que andam a pé, para os usuários de ônibus e para os proprietários de automóveis. (Carlos Vidal).

MINISTERIAL (II)

No Ministério da Justiça, sai Armando Falcão e entra Petrônio Portella. Algo parecido como trocar Silvio Santos por Flávio Cavalcanti. (Carlos Vidal)

MINISTERIAL (I)

Dizem que o Sr. Delfim Netto — também conhecido como "O Gordo" por inúmeros "maitres" dos mais caros restaurantes do Rio e de São Paulo — gosta de comer muito (e) bem. Precisaríamos de uma razão mais forte para justificar sua nomeação para o Ministério da Agricultura? (Antonio Grilo)

DE COMO LIGAR A LUZ E VER AS COISAS PRETAS

Quando ocorreu a compra da Light pelo Governo brasileiro, um pessimista inveterado chegou pra mim e disse: Tem nada, não, quem vai pagar isso é o consumidor. Não acreditei na verrina do meu amigo, apesar de achar que consumidor brasileiro é igual a índio de cinema americano, só leva a pior. Agora, chegam as contas de luz de janeiro e o que vemos? Um aumento escorchante que supera de muito os 37% determinados por eles lá. O Ministro Shigeaki Ueki admitiu "erros de faturamento". Isso é o mesmo que mandar os usuários abrirem os olhos. Quem tem mesmo que abrir os olhos é ele, que é filho de japonês. (Mauro Lemos de Azeredo)

SÃO BERNARDINO SO' COM MUITA FE' (I)

Passei, há duas semanas, pela Fazenda São Bernardino. Tomei um susto, tal o estado de decrepitude que tomou conta do prédio. Sente-se pena e revolta. Como é possível, meu Deus, deixar aquele patrimônio chegar àquele estado. A insensibilidade do IPHAN, órgão federal responsável (só rindo, mesmo), primeiro pelo tombamento, mais a incúria do órgão municipal que cuida (só gargalhando, mesmo) do imóvel, fazem o casamento do diabo. Tamanha irresponsabilidade e burrice clamam aos céus. É bom que se apure porque desejam que São Bernardino caia de podre. Acho que debaixo desse angu tem caroço. E dos grandes. (Mauro Lemos de Azeredo)

SÃO BERNARDINO SO' COM MUITA FE' (II)

Para esse caso de São Bernardino só tem um jeito. Primeiramente, uma campanha de esclarecimento público na qual se ouçam todos os envolvidos e interessados. Segundamente, como diria o Ibraim, será encontrar uma fórmula de impedir que a casa seja assassinada. Essa é a problemática. A "solucionática" é outra coisa. (Mauro Lemos de Azeredo)

CARTABERTA

NEY ALBERTO

NOVA IGUAÇU ACABOU

Tão logo a Prefeitura anunciou a festa que iria salvar os órfanatos, CARTABERTA discordou do expediente já saturado de se explorar a caridade. Diante do comentário, os responsáveis pela feira, ficaram aborrecidos — mais uma prova do comportamento subsuburbano da baixa burguesia da terrinha.

Um rapaz que serve ao Prefeito (eu sirvo ao reino; eu não sirvo ao rei) e que está lotado num dos muitos gabinetes declarou-me o seguinte:

— "Agora tudo que se faz tá errado. Tem que pedir a sua opinião antes".

Eu poderia ter falado disso ano passado, mas agora apareceu oportunidade melhor. E' que eu nunca tenho pressa para escrever dos erros da Prefeitura. Vou deixando acumular. Assim, a Prefeitura acumula de lá eu acumulo de cá.

Aproveitando o mês em que Nova Iguaçu fica mais velha, mais feia, mais doente, mais chata, mais acabada e sem condições de restauro — como aquelas prostitutas que, na ânsia do faturamento se entregavam a qualquer febre — lembro o comentário do rapaz. Lembro ainda uma observação de Mário Pedroza sobre a Praça da Liberdade e ainda o noticiário sobre o velório, isto é, sobre o aniversário do Município. E justo tudinho num caldo só, a fogo lento.

Eu acho que seria bom para a cidade que certas opiniões fossem ouvidas. Questão de bom senso, mas que não se dá bem com a politicalha. Eu acho que, para fazer certo, tem que ouvir sim. Ouvir muitos que gostam ainda daqui e que sabem das coisas.

O Prefeito deposita flores no obelisco da Praça da Liberdade. Obelisco inaugurado quando do centenário do Município, em 1933, pelo então Prefeito Sebastião de Arruda Negreiros. Pois bem, quase que o Prefeito não poderia incluir, no ridículo programa, o lance das flores. E' que no dia da re-re-re-reinauguração do que estão chamando de Praça da Liberdade, o Sr. Mário Pedroza dizia:

— "Só não conseguimos foi tirar o "pirulito" dali. Disseram que era tradicional. Tradicional coisa nenhuma, tem até uma estrela de macumba na ponta".

Era Semana da Pátria. O desfile não conheceu a remodelação, posto que foi desviado, "para que o povo não destruisse a praça" (palavras do Secretário de Educação).

Caso o Mário Pedroza e os empreiteiros que, entusiasmados com algumas jardineiras da Zona Sul e embriagados de concreto, demolissem o "pirulito", o Prefeito não teria símbolo fálico para depositar flores.

E para terminar, mais um detalhe, o Comendador Francisco José Soares não foi o fundador do Município. O cronista Ruy Afrânio já escreveu sobre o assunto e, por coincidência, o próprio Prefeito Ruy de Queiroz, quando interventor federal, fez publicar um livro que falava e até esgotava o assunto. O livro chama-se "A Mudança da Vila". E' de autoria de Waldick Pereira — que é atualmente o Assessor de Museu e Patrimônio Histórico e Artístico do Município da Secretaria Municipal de Educação e Cultura.

O fato de Francisco José Soares não ter fundado o Município, não implica em ter que derrubar ou chupar o "pirulito". Além do mais, a estrela que coroa a peça, lembra perfeitamente a autonomia municipal e a cruz. . sem comentários. Questões de Heráldica.

Quanto à Praça... está excelente para tiroteios e para outras desconversas. Lembro até de uma dona que conheci no tempo do científico. Brinquei tanto com o nome dela que já não me lembro se era chamada de Dona Hosta ou de Dona Herda.

Acho que vou mudar o título para: Acabaram com Nova Iguaçu.

Cinema

CINE IGUAÇU

Hoje e amanhã: "O dragão contra o tigre chinês" (The dragon and tiger), produção chinesa. Horário: 13h50m, 16h50m e 19h50m. Colorido (censura: 14 anos). "Samba da criação do mundo", de Vera Figueiredo, com a Escola de Samba Beija-Flor. Horário: 15h30m, 18h25m, 21h. Colorido (censura: 14 anos).

CINE VERDE

Hoje e amanhã: "O uivo dos lobos" (The howl of the black Wolves), de Dr. Herald Rein, com Ron Ely Raimund Armistorf e Gila Von Weitershausen. Horário: 14h, 17h e 20h. Colorido (censura: 14 anos). "Samba da criação do mundo" de Vera de Figueiredo, com a Escola de Samba Beija-Flor. Horário: 15h40m, 18h35m e 21h10m. Colorido (censura: 14 anos).

CINE PAVILHÃO

Hoje e amanhã: "Os trapalhões na guerra dos planetas", de Adriano Stuart, com Renato Aragão, Dedé Santana, Mussum, Pedro Aguinaga, Arlete Moreira e Vilma Dias. Horário: 11h30m, 13h45m, 15h, 16h45m, 18h30m, 20h15m e 22hs. Colorido (censura livre).

Ótima oportunidade

Vende-se uma área de 11.131 m2, bem no centro de Três Corações. Preço: 800 mil à vista, ou estuda-se oferta. Já tem uma casa c/3 quartos, sala, cozinha, banheiro e mais 400 pés de bananeiras.

Tratar c/ Carlos, na Rua Sebastião Herc. Matos, 44, ou Gérson na mesma n. 51 — c/4 ou pelo tel. 767-0209 c/ Robinson, neste jornal, de 2a. a 6a.-feira, das 8 às 18 horas.

ALUGUEL

CAMA FAWLER

Para seu doente que precisa de cama hospitalar não compre. Alugue. Rua Dr. Otávio Tarquino, 238. Loja 16. Tratar pelos telefones 767-5270, 767-7919.

NININHA SANCHES

FAZ CROCHET

Rua Cel. Francisco Soares, 878.

CORREIO DA LAVOURA

uma publicação de Avelino de Azeredo & Cia. Ltda.
CGC — 30.749.394/001-46 INSCR. 3538462

REDAÇÃO E OFICINAS.
Rua Luiza Lambert, 91 — tel. 767-0209
DIRETORES:
Avelino Martins de Azeredo
Luiz Martins de Azeredo
EDITOR-CHEFE:
ROBINSON BELEM DE AZEREDO
COLABORADORES:
Luiz Ziz de Oliveira, Vilson Freitas Teixeira, Ademar Moscoso, Humphrey Guabiraba, Eleazar Diniz, José Luiz de Souza, Celso Martins, Rodolpho Quaresma Filho, Luiz Thomaz e Irênio Chaves.
DISTRIBUIÇÃO:
Gerson Belem de Azeredo.

• LEIA E ASSINE O CORREIO DA LAVOURA, O MAIS TRADICIONAL SEMANÁRIO DA BAIXADA FLUMINENSE

SOM
POLYVOX
Delta
APARELHOS DE SOM
MATERIAL ELETRÔNICO
TELE RÁDIO SERVICE
AV. NILO PEÇANHA 64 - CENTRO COMERCIAL VM LOJA 2 NOVA IGUAÇU
TEL: 767-7977

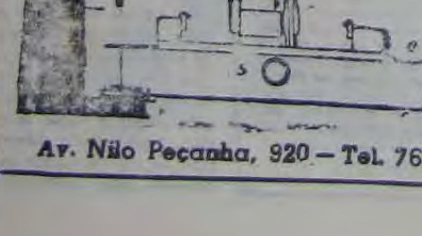
Bittencourt & Alarcão Ltda.
Retífica de Motores
Serviços de Mecânica
e Caldeiraria
Av. Nilo Peçanha, 920 — Tel. 767-3209 — Nova Iguaçu

HÉLIO CORREDEIRA E SEBASTIÃO CORREDEIRA

(ADVOGADOS)

Causas Cíveis, Criminais e Trabalhistas — Administração de Imóveis

Rua Ónix 53 — loja — tel. 296-2781 — Mesquita

BAZAR AMERICANO
FERRAGENS
ALUMINIOS-LOUÇAS
TINTAS-CRISTAIS
BRINQUEDOS
ARTIGO
PARA PRESENTES
ABÍLIO AUGUSTO PULSO
RUA Mal. FLORIANO PEIXOTO
Nº 2046 - FONE 3068

Leia e assine o
CORREIO DA LAVOURA

CEDIM

CINEMA — JOSE LUIZ DE SOUZA

$amba da criação do mundo

A primeira ópera-samba realizada no Brasil está nas telas de 80 cinemas do Grande Rio. Similar da ópera-rock ainda que faltando os excelentes recursos técnicos da primeira, esta ópera-samba assinada por Vera Figueiredo apresenta, como um dos ingredientes básicos da sua irmã americana, a pompa. Aliás, não podia ser de outra maneira porque, antes de contar a formação do mundo, parece-me que Vera Figueiredo e os "carnavalescos" da GRES Beija-Flor de Nilópolis se preocuparam muito mais em mostrar os bastidores de um enredo — se é que o termo bastidores enquadra-se bem neste caso. Tendo como base de argumentação o roteiro do enredo da Beija-Flor do ano passado, que valeu à agremiação o tri-campeonato dos já descaracterizados desfiles das escolas de samba, Vera Figueiredo e sua equipe transferiram para a tela o desfile da escola de samba que virou moda no carnaval carioca. Partindo de uma reflexão mais ousada, acho que o tema da criação do mundo, segundo a mitologia nagô, poderia ao ser transposto para a tela, ser transformado na criação do mundo do próprio sambista, sincretizando a realidade vivida durante o desfile na avenida com a realidade vivida pelo elemento da escola, já que esta é que compõe toda a figuração do filme. À primeira vista tem-se esta idéia, logo diluída com o decorrer da narrativa, ficcional e documental ao mesmo tempo. E é aí que aparecem nitidamente os bastidores do enredo, fazendo do filme uma apostila igual a muitas que são distribuídas entre os responsáveis pela elaboração do tema. Vemos assim que tudo não passa de um trabalho que visa a mostrar mais o empenho dos carnavalescos do que o dos destilantes. Ao contrário do que aconteceu com "Xica da Silva", em que Carlos Diegues se serviu de um enredo de escola de samba mais pesquisas feitas em livros, "Samba da Criação do Mundo" não consegue causar o mesmo impacto emocional porque em "Xica da Silva" uma história é contada e vivida com a intensidade de um drama, ao passo que em "Samba da Criação do Mundo" existe simplesmente a preocupação de mostrar os destaques de uma escola de samba tal qual eles aparecem no desfile. Faltou também uma linha de narrativa segura, o que transformou o filme numa apresentação individual dos destaques, à maneira das transmissões televisivas (aliás, o filme tem muito de Fantástico), com apresentadoras e tudo mais (no caso, as apresentadoras são as três princesas africanas de que fala o samba-enredo: Yá Katá, Yá Detá e Yá Nassô), não faltando cenários nem nada e até com lances de filmagens no próprio local do desfile, cenas essas tomadas durante o carnaval. Perdida num mundo de rátias e plumas, a Beija-Flor dá mais uma colher de chá para que os seus "carnavalescos" ganhem notoriedade nos meios degenerados do samba, de um samba que não tem nada a ver com as genuínas origens populares. O elemento humano aparece mais e quem realmente brilha é o figurinista-cenógrafo. As alegorias, os adereços e as fantasias — devido ao destaque que lhes são dadas anulam o elemento humano que aparece diretamente no filme para o qual a fotografia (bonita demais) contribui às largas. Da cidade de Nilópolis, alguns fragmentos são aproveitados, tudo dentro daquela jogada do Fantástico. E o cenário onde aparecem as apresentadoras estão mais para encher os olhos da pequena burguesia, bem como para o deslumbramento do assalariado da cidade-dormitório, já que o "pobre gosta de luxo e o intelectual de miséria", segundo palavras do João Trinta. Agora, existe um ponto positivo no filme: com todo esse corre-corre para conseguir um lugar para os desfiles de carnaval, seria mais válido que todas as escolas de samba contratassem cineastas para transformar seus enredos em desfiles cinematográficos, acabando assim com este carnaval feito para uma minoria privilegiada e às vezes para uma maioria louca que sofre para conseguir um lugarzinho na passarela do samba. Talvez até a próprio Embratur veja nesta forma de desfile mais uma maneira de explorar o carnaval durante o ano inteiro, promovendo com isso sessões especiais para inglês ver.

CINEMA — ELEAZAR DINIZ

Os esquecidos

A obra de Luiz Buñuel é seguramente uma das mais importantes no cinema de todo o mundo. Busca a fundo os problemas sociais e os retrata cruamente. E' a amostragem das "perversões sexuais" em "A Bela da Tarde", o surrealismo de "O Anjo Exterminador", desmistificador da burguesia, a crítica à esquerda em Viridiana", a inversão de valores em "O Fantasma da Liberdade" e agora o mais recente lançamento no Brasil: "Os esquecidos".

O filme situa-se no México, sobrepairando, entretanto, uma intenção de espacialidade visto que a ação poderia passar-se em qualquer grande cidade. Isto fica claro quando é utilizado o recurso do narrador — voz "off" enquanto sucedem-se imagens de grandes cidades — que justifica o espaço no qual as personagens irão ser colocadas.

Diferentemente de Pasolini que em "Acattone — desajuste social" faz com que a ação se desenvolva em torno do personagem título, Buñuel põe no centro da trama dois personagens que circunstâncias ligam desde o início.

Jaibo, recém-saído da prisão, respeitado pelo grupo de garotos, pretende chefiá-los; o crime que comete vai ligá-lo a menino com quem divide o dinheiro; as situações são sempre articuladas por ele; trabalha como aprendiz em uma oficina, é maltratado em casa, foge da "escola modelo" tendo sempre Jaibo a sua sombra, situações que culminarão com a morte de ambos.

As personagens são desenvolvidas gradativamente; as cenas se sucedem marcadamente em ambientes de extrema pobreza caracterizando fortemente o espaço no qual as personagens irão se inserir. Jaibo procura conquistar a mãe do menino e aí fica sugerida uma variante do complexo de Édipo freudiano; o filho é detestado por ela por não trabalhar e o incidente do roubo quando empregado da oficina, o conduz a vida mais errante. As duas personagens cada vez mais aumentam a tensão interna; o roubo da faca seguido do roubo do dinheiro deflagra o rompimento da união "Jaibo-menino" até que se auto-destroem: o menino tentando matar Jaibo e esse logo a seguir matando-o a paulada.

Buñuel desnuda o desajustamento familiar. Jaibo não conheceu os pais, o menino freqüentemente agredido pela mãe, o outro menino "Olhinhos" abandonado pelo pai e maltratado pelo cego; só o rapaz morto por Jaibo parece preencher satisfatoriamente o esquema social vigente: violência em nome da ordem, delação, trabalho, família, mas a desordem social o acaba esmagando. O velho e a menina preferem não se comprometer e por isso desfazem-se do corpo do menino que rola montanha abaixo em um monte de lixo enquanto a superioridade daqueles é materializada pela montanha.

Buñuel utiliza uma pontuação clássica com muitas fusões, fade-out/fade-in e uma narração linear simples. Faz uso da câmara lenta no sonho do menino de uma forma muito expressiva; marca as cenas de maior violência com tomadas com "câmara baixa" valorizando-as discretamente. A fotografia em preto e branco contribui positivamente para marcar o ambiente que quis retratar.

A estória é resolvida sem fugir ao clima tenso gerado gradativamente pelas inter-relações do ambiente; a morte das personagens-núcleo restabelece o equilíbrio dentro de uma preocupação puramente narrativa independente de contestações ou concordâncias com os sistemas que se propõem manter a ordem ou solucionar problemas. Um enfoque imparcial apenas retratando situações.

G. GALVÃO

SET. 1956

PORTA ABERTA

Muitas tive, não as quis,
Meu coração não levaram.
Contigo, fico feliz,
Tu ficaste, elas passaram.

Quem vive longe de amigo
Acaba reto e sem rumo,
E' mais torto sem prumo
Arriando ao desabrigo.

Te ofereço a minha paz
Se a decisão for tomada.
Estamos longe demais
E pisando a mesma estrada.

Eu vou indo e você vem...
Já toco a ponta do dedo,
Os dois estaremos bem,
Revelando este segredo.

Menina sozinha e triste
Diga o que há entre nós.
A mentira não resiste
À verdade que há na voz.

Entra em campo e joga franco,
Vai contando a toda gente.
Ou então fica no banco...
Mente à vida e a vida mente.

Mais tendo a paz já segura
E na estrada o sol raiante,
A mais bela criatura
Mostra a todos, seu amante.

PAPELARIA — VIDRAÇARIA

Iguaçu

BRINQUEDOS - PRESENTES

Vieira, Irmãos Ltda.

E mais:
- VIDROS
- QUADROS
- MOLDURAS...

... e um mundo de novidades para dar "aquele toque" em suas festas de aniversários, casamentos, batizados e outras comemorações.

Há ainda grande variedade em enfeites, papéis decorativos, forminhas para doces, copos de papel, bichinhos de isopor e farto material escolar e didático.

— TEL. 767-0259

PRAÇA RUI BARBOSA, 13-A
TRAVESSA TREZE DE MARÇO, 59 E 67
NOVA IGUAÇU — ESTADO DO RIO

AGORA MAIS PROXIMA DE VOCÊ
MORADA, A CADERNETA DE POUPANÇA DA FAMÍLIA

CADERNETA DE POUPANÇA MORADA

AGÊNCIA NOVA IGUAÇU
RUA OTÁVIO TARQUINO, 186
TELS.: 767-9576 e 767-9593

Escola Experimental Montessoriana Jardim de Infância Chapeuzinho Vermelho

Com sede no Nova Iguaçu Country Club — Rua Barros Junior, N.º 862
Sob a direção única da Professora VERA GARCEZ
Matrículas abertas de 8 a 31 de janeiro, das 8 às 12 horas

(4.4

CEDIM

Indicador Médico

HOSPITAIS • CLINICAS • MEDICOS • DENTISTAS • SERVIÇO

Dr. Adilson Tavares
DOENÇAS DO APARELHO DIGESTIVO
ENDOFOTOGRAFIA GÁSTRICA
CURSO DE PÓS GRADUAÇÃO EM GASTRENTEROLOGIA
CONSULTAS COM HORA MARCADA
Rua Juiz Moacir Marques Morado, 12 — tel. 767-0691

prontonil — **Hospital de Clinicas Infantil de N. Iguaçu**
— CONSULTAS — INTERNAÇÕES — CENTRO DE HIDRATAÇÃO — NEBULIZAÇÕES — VACINAS.
— UNIDADE DE TRATAMENTO INTENSIVO (UTI).
— CONVÊNIOS COM O INPS, BANCO DO BRASIL, UNIMED, INCRA, CAIXA ECONOMICA FEDERAL.
RUA PLINIO CASADO, 515 — NOVA IGUAÇU
TEL. 767-4701

CIRURGIA PLÁSTICA
DR. JOSÉ MARIA DE AZEVEDO
Plástica da mama para aumento e diminuição. Plástica de abdômen, rugas, nariz, cicatrizes, tumores etc.
R. Francisco Melo, 74 — N. Iguaçu
3a. e 6a. das 18 às 20hs.

DERMATOLOGIA
Cosmetologia
Dr. JOSÉ ROBERTO DE MOURA
Horário: 4s. e 6s.; das 16 às 19 hs.
3 feira de 9 às 12 hs.
Rua: Juiz Moacir Marques Morado, 58, sala 603
Tel. 767-5916 — Nova Iguaçu — RJ

Clinica e Cirurgia dos Olhos —
Óculos e lentes de contato com Assistencia Médica
Dr. Afonso Fatorelli, Dr. Paulo Cesar Fontes e Dr. Armando Ribeiro Filho
N. Iguaçu: End. Av. Amaral Peixoto, 271 — salas 701 e 702 — diariamente das 8 às 11 hs., e das 14 às 18.30 hs.
Tel. 767-8455
No Rio (Tijuca) — com hora marcada
Consult. Rua Gen. Roca, 778 — salas 806 e 809
Tels.: 268-2841 e 268-5777

Sheila Maria Marinho Pereira
CIRURGIÃ-DENTISTA
CONSULTÓRIO — Rua Otávio Tarquino, 74 — Apto. 601
Edifício Mercanbank
Hora marcada — Tel. 767-3980

Dra. Rosa Maria Facuri Raphael Cardona
PSICÓLOGA
Psicodiagnóstico, Psicoterapia e Orientação
Testes Vocacionais e Psicotécnicos
Hora marcada pelo tel.: 767-5882 — de 2a. a 6a.feira das 13 às 20 horas
Convênios: Banco do Brasil e BANERJ

DR. FERNANDO MAIA PEIXOTO
DOENÇAS DE SENHORAS
PARTOS — CIRURGIAS
Consultório: Rua Otávio Tarquino, 209/203
Horário: 2a.-feira, das 15 às 19 horas
3a. e 4a.-feira, das 18 às 20 hs.

LABORATÓRIO DE ANÁLISES CLÍNICAS
PASCHOAL MARTINO CRM-RJ 797
JEFFERSON MARTINO CRM-RJ 1989/S
ÁLVARO MAGALHÃES PEREIRA CRM—RJ 839
CREDENCIADOS PELO INPS
RUA QUINTINO BOCAIUVA, 37 — Tel. 767-8380
FILIAIS
NILÓPOLIS — R. Getúlio Vargas, 1594 — Tel. 791-2562
PARACAMBI — Av. dos Operários, 315 — Fone 0332-682216

NEUROLOGIA
DR. ORLANDO T. MAIA
2a., 3a., 4a., 6a.-feiras, das 16 às 20 horas
PNEUMOLOGIA (Doencas do Pulmão)
DR. JORGE TOGI
Convênio: PETROBRÁS, BANCO DO BRASIL, UNIMED
3a. e 5a. — Horário marcar pelo tel. 767-2035
PSIQUIATRIA
DRA. IVANI PAVAN TOGI
3a.s e 5as. das 15 às 18 horas.
Consultas com hora marcada pelo tel. 767-2035 — diariamente.
FONOAUDIÓLOGA
THEREZINHA HERMIDA PINHEIRO
Cons.: Amaral Peixoto, 364 — Consultas: 2a. e 5a.-feira das 13 às 19 horas.
Ent. Travessa Quaresma, 30 — Sala 210 — Fone 767-2035 (em cima da C/Masson)
Nova Iguaçu — Rio de Janeiro
End.: Av. Amaral Peixoto, 364 (Entrada pela Trav. Quaresma 30), sala 210 — tel. 767-2035

col. Vertebral — **Dr. Ueliton Vianna**
DOENÇAS REUMÁTICAS
Articulações
(Prof. de Reumatologia da Faculdade de Medicina da Universidade Federal do Rio de Janeiro)
Cons.: R. Juiz Moacir Marques Morado, n. 72
Horário: 2as., 4as. e 6as.-feiras, a partir das 17 horas.
Hora marcada: tel. 767-0691 — Nova Iguaçu
Ossos

Dr. Alberto Erasmi Pilotto
CANCEROLOGIA
EXAMES PREVENTIVOS
Tratamento das Enfermidades do Aparelho Genital Feminino
Diariamente, das 16 às 20 horas — COM HORA MARCADA. — Sábado: de 9 às 12 horas
Rua Ônix, 7 — Sobrado — Mesquita
TELEFONES: 796-1246 e 767-1158

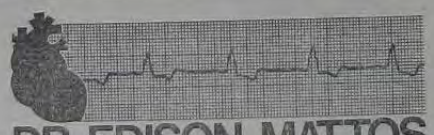

DR. EDISON MATTOS
(Pós-Graduado em Cardiologia pela PUC)
DOENÇAS DO CORAÇÃO E VASOS
CHECK-UP • ELETROCARDIOGRAFIA DINÂMICA
CONSULTÓRIO:
RUA OTÁVIO TARQUINIO, 74-SALA 402 NOVA IGUAÇU RJ
2ª, 3ª, 4ª e 6ª feira, das 14 às 18 hs
TELEFONES: 767-0133
767-7041 (residência)
Prefeitura

CLÍNICA DE FRATURAS
Rua Francisca Melo, 74 — tel. 767-7543
ORTOPEDIA — TRAUMATOLOGIA — FISIOTERAPIA
Ginástica Masculina e Feminina — Nutrição
Dr. Nilton Watanabe — Dr. J. S. Gaspar
Dr. Arnaldo Blum — Dr. Sebastião Hercula
DR. ROBERTO ARRUDA
Convênios: BANCO DO BRASIL — PETROBRÁS — AJAX — UNIMED — COMPACTOR — BAYER
Horário: De 2a. a sábado das 8 às 20 horas.

UNIMED NOVA IGUAÇU
assistência nacional de saúde
— ASSISTÊNCIA MÉDICA EM CONSULTÓRIO PARTICULAR
— CONTRATOS COLETIVOS E INDIVIDUAIS
— INTERNAÇÕES
— INFORMAÇÕES: R. PROFAa. VENINA CORREIA TORRES, 140 — TEL. 767-0263 (ao lado do Instituto de Educação de Nova Iguaçu).

Horário: das 16 às 19,30 hs. — De 2as. a 6as.-feiras
CONSULTAS COM HORA MARCADA
Dr. Eduardo da Silva Vaz
Pediatria — Puericultura e Vacinas
CONSULTÓRIO — Tel. 767-8268
Av. Gov. Amaral Peixoto, 409 — sala 201
Nova Iguaçu — Est. do Rio

Horário: 3as. e 5as., das 13 às 20 horas
(Marcar a partir das 13,30 horas)
Elizabeth da Silva Vaz
PSICÓLOGA
CREDENCIADA PELO BANCO DO BRASIL
CONSULTÓRIO
Rua Quintino Bocaiuva, 25 — sala 505 Tel. 767-8268

DR. NILSON PEÇANHA FERNANDES
CLÍNICA MÉDICA
HORÁRIO:
MANHÃ: 3a., 4a. e 6a. — das 8 às 11hs.
TARDE: De 2a. a 6a. — das 16 às 19hs.
Cons.: Trav. Almerinda Lucas de Azeredo, 11, Con. 404
Resid. — Tel. 796-2139 — Nova Iguaçu
Convênio c/Sind. Professores, TV Globo
Consultório, Tel. 767-7617
Consultas também com hora marcada.

Dr. Eduardo Brigagão da Silva
Ortopedia — Traumatologia
Reumatologia — Fisioterapia e Raios-X
CENTRO DE TRATAMENTO AMBULATORIAL LTDA.
R. Cel. Francisco Soares, 221
Diariamente, inclusive sábados e domingos
NOVA IGUAÇU

Euridice Baptista de Almeida
PSICÓLOGA
Psicodiagnóstico — Reeducação Psicomotora — Orientação Vocacional — Aconselhamento — Psicoterapia Infantil
CONSULTAS COM HORA MARCADA
Horário: 2as. e 5as. das 13 às 17 horas
CONSULTÓRIO: R. JUIZ MOACYR MARQUES MORADO, 72 — Tel. 767-0691

Dr. J. GOULART
Clinica e Cirurgia dos Olhos
Departamento de Glaucoma — Estrabismo (Exercícios) — Neuro-oftalmologia — Prescrição de Óculos
DIARAMENTE À TARDE
Consultório: Rua Otávio Tarquino, 74 — Apt. 201 — 2.o and.
EDIFÍCIO MERCANBANK — Tel.: 767-1724
Residência: Rua Frutuoso Rangel, 137 — Nova Iguaçu

Ouvidos Nariz Garganta
Dr. Donaldo Peloso
CRM RJ 12712
Especialista em Otorrinolaringologia pela Assoc. Médica Brasileira
Residência — 767-5232
Hora marcada pelo tel. 767-4612
2a., 3a., 5a., 6a. das 17 às 20h.
Consultório: Rua Cel. Francisco Soares, 71

CEDIM

CL ESCOLAR

Artesãos conseguem Praça da Liberdade e calçadão

A luta que os artesãos de Nova Iguaçu vinham desempenhando desde o mês de setembro do ano passado, encerrou-se vitoriosa com a conquista, esta semana, da Praça da Liberdade e do "calçadão" da Av. Governador Amaral Peixoto, para exposição e venda de seus trabalhos. A resposta consentindo a utilização desses dois locais foi dada definitivamente na terça-feira, pelo Sr. Altair Soares Pereira, Chefe da Divisão de Fiscalização e Postura, mas acrescentando alguns requisitos básicos para que os artesãos tenham o direito de uso dos locais estipulados.

Ficou definido pelo atual Chefe da Divisão de Fiscalização e Posturas que o "calçadão" poderia ser utilizado todos os dias, a partir das 19h30m, somente para venda dos trabalhos com meio de subsistência da classe, e a Praça da Liberdade seria franqueada aos domingos para a instalação da FEMARTE. Para tanto, cada artesão terá que requerer uma licença da Prefeitura, apresentando os seguintes documentos: prova de identidade, prova de residência, prova de capacidade artesanal, além do pagamento de uma taxa com o pretexto de uso do solo público, que talvez chegue a Cr$ 179,00 ao mês, para cada expositor. Isso sem contar com a banca que cada um deverá confeccionar, medindo... 1m x 70 cm de largura, sobre um cavalete em forma de "X", pintado com as cores do Município.

ORGANIZAÇÃO

A autorização de uso dos dois locais para a instalação da Feira Municipal de Artesanato, não veio acrescentar em nada, visto que os artesãos já utilizavam estes locais nos horários regulamentados. O que aconteceu foi somente tornar legal a exposição do artesanato, surpreendendo até mesmo a classe, já há muito tempo abandonada pelos órgãos públicos.

Já na segunda-feira, alguns artesãos reclamavam da promessa de se conceder apenas a Praça da Liberdade aos domingos para a FEMARTE. "Isso não vai adiantar, eles vão ter os mesmos problemas de antes", diziam uns, acrescentando que "só na Praça da Liberdade não fico nem de graça" e que preferem se arriscar do que perder tempo sem vender nada.

Com a notícia de que seria concedido também o "calçadão", os ânimos mudavam, mas mesmo assim, a classe está se preparando para não ser mais iludida como foi na vez passada, quando foi tomada a Praça dos artesãos, sem qualquer explicação. O artesão Joel Mendes disse que a vitória foi de todos só não entendendo o porque para tanta demora na solução deste problema de interesse municipal. Referindo-se a Frederico de Castro, ex-Chefe da Divisão de Posturas, disse que ele fez papel de criança com os artesãos.

Esta semana mesmo começou a movimentação em torno da busca à licença e também para a unificação dos esforços da classe, para a formação de uma Associação que lute pelos direitos do artesanato dentro do Município. O principal incentivador desta forma de organização dos artesãos é o Vereador Jorge Gama de Barros, eleito Deputado Federal no último pleito, pela legenda do MDB.

Recreio

O Colégio Gonçalves Dias, entidade particular de ensino, encerrou na segunda-feira as inscrições para o concurso do magistério, e na quinta-feira (dia 25), foram realizadas as provas de capacidade. O mais interessante é que a iniciativa partiu de uma instituição particular, sem nenhum vínculo com órgãos públicos e que oferece suas vagas do magistério, como regulamenta o estatuto do magistério municipal, já esquecido e transgredido pelas próprias autoridades. O mais interessante ainda é que essas autoridades nem estão se importando com a carência de profissionais de educação na rede municipal de ensino. Talvez (o que é o mais certo) estejam se preparando para uma nova contratação de estagiárias no mês de março. Se tal acontecer, o que podemos esperar é um ano cheio de falhas, de irresponsabilidades, de crimes cometidos contra o indefeso estudante de 1a. a 4a. série do 1.o grau.

No Teatro Arcádia vem se realizando uma exposição coletiva de artes plásticas, pelo Grupo Artes Plásticas Unidos no Brasil Greta Marcon. A exposição fica aberta ao público diariamente, das 15 às 21 horas, no "hall" de entrada do Teatro, onde se instalava a extinta Galeria Dr. Altair Pimenta de Morais, dirigida pelo artista Newton Belém. A exposição ficará aqui em Nova Iguaçu até o dia 4 de fevereiro.

Outra exposição coletiva realizada em Nova Iguaçu é a do Curso Mone de Desenho. A exposição iniciou-se no dia 20 de janeiro e deverá encerrar-se no próximo dia 14 de fevereiro, e fica aberta ao público de segunda à sexta-feira, durante todo o dia. O curso fica na Rua Ministro Edgard Costa, 10 — 3.o andar, no centro da cidade.

O Teatro Arcádia realizará em fevereiro o primeiro curso do ano. Trata-se do Curso de Violão Popular, cujas matrículas já podem ser feitas na Secretaria do Teatro. Celso Mosciaro, Assessor de Educação Artística do Município, informa que as vagas serão limitadas e que as pessoas interessadas devem fazer as suas matrículas o quanto antes.

O Grupo de Teatro do SESC tem se reunido todas as quintas-feiras, das 15 às 18 horas, na sede da entidade em Nova Iguaçu (Av. Nilo Peçanha, 175 — 2.o andar), é o que informa o Boletim Informativo da Administração Regional do SESC. Há ainda alguns cursos que estão sendo mantidos, como o de Relações Públicas, Aperfeiçoamento em Violão, Crochet, Doces e Salgados Finos, Batas e Batinhas etc.

Livros
OS MAIS VENDIDOS DA SEMANA

◆ "A travessia da Via Crucis", de Carlos Eduardo Novaes — 169 págs. — Cr$ 100,00 — Editora Nórdica.

◆ "Alegria e Triunfo", de Lourenço Prado — 157 págs. — Cr$ 50,00 — Editora Pensamento.

◆ "Fernão Capelo Gaivota", de Richard Bach — 152 págs. — Cr$ 60,00 — Editora Nórdica.

◆ "Cuba de Fidel", de Ignácio de Loyola Brandão — 120 págs. — Cr$ 80,00 — Livraria Cultura Editora.

◆ "Mevitevendo", de Artur da Távola — 153 págs. — Cr$ 60,00 — Editora Salamandra.

◆ "Sebastiana Quebra-Galho", de Nenzinha Machado Salles — 259 págs. — Cr$ 120,00 — Editora Civilização Brasileira.

◆ "Os meninos do Brasil", de Ira Levin — 308 págs. — Cr$ 120,00 — Livraria Francisco Alves Editora.

◆ "Astronomia e astronáutica", de Ronaldo Rogério de Freitas Mourão — 184 págs. — Cr$ 160,00 — Livraria Francisco Alves Editora.

◆ "Breve sexta-feira", de Isaac Bashevis Singer — 214 págs. — Cr$ 100,00 — Livraria Francisco Alves Editora.

◆ "O homem ao zero", de Leon Eliachar — 286 págs. — Cr$ 100,00 — Livraria Francisco Alves Editora.

GALERIA

Emílio de Menezes

Emílio de Meneses
caricatura de K. Lixto

LITERATURA BRASILEIRA

Emílio de Menezes, poeta brasileiro, nasceu em Curitiba (PR), em 1866. Embora farmacêutico, nunca exerceu a profissão. Mudou-se para o Rio de Janeiro aos vinte e um anos e ingressou no jornalismo, escrevendo crônicas satíricas para vários periódicos. Sílvio Romero situou-o como poeta divergente do parnasianismo, mas posteriormente incluiu-o nessa escola, contando-o entre os que nela mais se distinguiram. Entretanto, foi como satírico que granjeou fama. Seus epigramas trocadilhos e versos humorísticos foram muito apreciados e circulavam nas rodas boêmias da cidade. Mais tarde, aderiu totalmente aos ideais parnasianos, chegando mesmo a utilizar com certa preferência, palavras inusitadas e rimas raras. Seus sonetos humorísticos levavam o pseudônimo de Gaston d'Argy, e os versos de propaganda comercial, método publicitário muito difundido na época, o de Gabriel d'Anúncio. Seu primeiro livro foi uma coletânea de sonetos: "Marcha Fúnebre" (1892). Publicou também "Poemas da morte" (1901); "Dies Irae" (1906); "Últimas rimas" (1917), "Mortalhas ("Os deuses de ceroulas"), livro póstumo (1924), é uma seleção de poesias satíricas e humorísticas publicadas anteriormente na imprensa. Tais versos ridicularizavam personalidades políticas brasileiras e contribuíam decisivamente para a popularidade do poeta, que foi chamado o "Dom Quixote gordo da sátira". Eleito para a Academia Brasileira de Letras, escreveu discurso que teria sido rejeitado, compondo então outro que não chegou a pronunciar, por ter falecido antes da posse, em 1918.

VESTIBULAR

Resultado não foi a grande festa

Apesar das constantes chuvas que caíram sobre a cidade no último final de semana terminou no último domingo a fase de provas do concurso Vestibular da Cesgranrio. A entrega dos resultados foi segunda-feira, o que só foi possível aqui em Nova Iguaçu por volta das 19h30m, quando chegaram as edições extras dos jornais "O Globo", "Jornal dos Sports" e "Última Hora".

A chegada dos jornais estavam anunciadas para as 17 horas, mas desde cedo houve uma movimentação nas principais bancas do centro, provocando um aglomerado de pessoas na banca do Sr. Francisco Scofano (Rico), na Rua Gov. Amaral Peixoto e na banca do Sr. Francisco Colombo, na Praça da Liberdade. Foram entregues resultados ainda no Curso Eme e Curso Delta, que providenciaram alguns exemplares para seus alunos.

Ao tomarem conhecimento do resultado do concurso, as manifestações de alegria ou de tristeza foram diversas, mas sem tantos exageros como nos anos anteriores. Na Rua Amaral Peixoto, entre a Otávio Tarquino e Quintino Bocaiuva, onde os exemplares foram disputados entre os candidatos, a animação foi geral e chegou a desencadear-se alguma manifestação coletiva, com talcos e risco de lápis nos aprovados. Na Praça da Liberdade (em frente ao Curso Eme) onde desde cedo um grupo de candidatos cantavam músicas pornográficas, na hora dos resultados viam-se uns poucos alegres com a sua classificação enquanto que outros se contentavam com a derrota, chegando uma moçinha apenas a chorar por não ter sido classificada.

Na quarta e quinta-feiras desta semana iniciou-se o movimento de matrículas no Maracanã e amanhã e segunda-feira sairá a lista dos primeiros reclassificados, devendo estes comparecerem o mesmo local de matrícula no dia 30. Espera-se um número superior a quatro mil reclassificações logo de início, segundo as previsões da Fundação Cesgranrio no início desta semana. Nos dias 1 e 5 de fevereiro haverá a segunda reclassificação e poderá haver uma terceira nos dias 7 e 12.

O concurso Vestibular Unificado tem se descaracterizado ao longo do tempo, apesar do esforço da Fundação Cesgranrio em "aperfeiçoar" o processo de classificação dos inúmeros candidatos a uma das poucas vagas nas faculdades. O ano do Vestibular não passa de um ano perdido na vida do candidato. E' mais um processo para castrar as idéias dos estudantes e condicioná-los a um comportamento desumano, como dizem os participantes do Movimento Secundarista, que acrescentam ainda que o Vestibular não passa de um concurso para favorecer aos de maior poder aquisitivo.

COLÉGIO LEOPOLDO
Jardim de Infância Marília
e
Curso Maternal
MANHÃ E TARDE
PROFESSORAS ESPECIALIZADAS
PLAY GROUND — PISCINA

TRATAMENTO DOS DISTÚRBIOS DA VOZ, FALA, LINGUAGEM, AUDIÇÃO, PSICOMOTRICIDADE
Maria Angela Facca Senne
Ana Luiza Facca Senne
FONOAUDIÓLOGAS
Consultório
Rua Alfredo Soares, 48
Tel. 767-0372 — Diariamente
HORA MARCADA
Tel. 767-0535

INSTITUTO BRASIL
NOVA IGUAÇU
Sem ensino válido não há homens nem países
ENSINAR E' A NOSSA ESPECIALIDADE

CEDIM

Serviço

ONIBUS

Horário e local das partidas dos ônibus intermunicipais de Nova Iguaçu, exceto os que vão para Nilópolis (Rua Bernardino Melo), São João de Meriti e Duque de Caxias (Rua Cel. Francisco Soares) e Rio (Rodoviária Getúlio de Moura e Av. Mal. Floriano), com ônibus a todo instante.

Nova Iguaçu—Paracambi — saída da Rodoviária Getúlio de Moura. Horário: 5; 5,30; 6; 6,30; 7; 7,50; 8,30; 9; 9,30; 10; 10,30; 11; 11,30; 12; 12,30; 13; 13,30; 14; 14,30; 15; 15,30; 16; 16,30; 17; 17,30; 18; 18,30; 19; 19,30; 20,10; 21; 22 horas.

Nova Iguaçu—Pati do Alferes — saída da Rodoviária Getúlio de Moura. Horário: 6,19; 7; 8; 10; 12; 13; 14; ... 15,30; 16,30; 17; 18,15; 19; 20,10; 21,30 horas.

Nova Iguaçu—Barra Mansa (via Volta Redonda) — saída da Rodoviária Getúlio de Moura. Horário: 4,30; 4,45; 5,45; 6,45; 7,45; 8,45; 9,45; 10,45; 12,45; 13,30; 14,30; ... 15,45; 16,45; 17,45; 18,45; ... 19,45 e 21 horas. Aos domingos saída às 22 horas.

Nova Iguaçu—Niterói (via Ponte) — saída da Rodoviária Getúlio de Moura. Saídas de 4h50m até às 23 horas.

meia em meia hora a partir

Nova Iguaçu—Niterói (via Magé) — saídas da Rodoviária Getúlio de Moura. Saídas de meia em meia hora a partir das 4 horas até às 22 horas.

Nova Iguaçu—Teresópolis — saída da Av. Mal. Floriano (em frente ao Sendão). Somente às segundas e sextas-feiras, às 8,30 e 19,30 horas.

Nova Iguaçu—Angra dos Reis — saída da Av. Mal. Floriano (em frente ao Sendão). Horário: 7; 12; e 17 horas.

Nova Iguaçu—Três Rios — saída da Av. Mal. Floriano (em frente ao Sendão). Horário: 6; 8,30; 10,30; 12,30; 16,30; 18,30 horas. Aos domingos, saída às 20 horas.

Nova Iguaçu—Barra do Piraí — saída da Av. Mal. Floriano (em frente ao Sendão). Horário: 7; 9,30; 11,30; 14,30; 17,30 horas. Aos domingos, saída às 20 horas.

Nova Iguaçu—Petrópolis — saída da Av. Mal. Floriano (em frente ao Sendão). Saídas de meia em meia hora, a partir das 4h30m até às ... 20h30m.

Nova Iguaçu—Campos — Saída da Av. Mal. Floriano (em frente ao Sendão). Horário 6h, 8h e 14h.

TRENS

Os trens suburbanos que partem de Nova Iguaçu com destino a D. Pedro II, com parada em Nilópolis e Engenho de Dentro, circulam nos seguintes horários: 4,33; 4,53; 5,13; 5,33; 5,53; 6; 6,13; 6,53; 6,59; 7,13; 7,37; 7,53; 8,13; 8,33 e 8,48 horas. Além desses horários, todos os trens com partida de Nova Iguaçu são paradores e circulam até as 23h08m. Os trens com destino a Japeri partem de Nova Iguaçu às 4h53m e circulam até às 23h22m.

IMPOSTO PREDIAL E TERRITORIAL URBANO

A Secretaria Municipal de Fazenda, localizada à Rua Nelson Ramos 259, AVISA aos contribuintes do Imposto Predial e Territorial Urbano — IPTU, que as guias do exercício de 1979, estão à disposição dos mesmos a partir desta data, na sua sede. Bem assim, que os recolhimentos do exercício de 1979, efetuados antecipadamente, gozarão do desconto de 20% (vinte por cento) até o dia 31 de janeiro.

SEMFA PRORROGA HORÁRIO

Através da Portaria n. ... 01/79, datada de 4 do corrente, o Secretário Municipal de Fazenda, Mauro Miguel Junqueira Garcez, resolveu prorrogar o horário de funcionamento daquela Secretaria. Para o atendimento aos contribuintes, ao público e execução dos serviços internos do órgão o horário é de 8 às 17 horas. Quanto à Tesouraria Geral, seu funcionamento será das 8 às 16 horas, para o público.

EDITAIS DE CASAMENTO

CARTÓRIO DE MESQUITA

Em meu Cartório estão afixados os editais de casamento de:

Alberico Gomes Alves, mecanógrafo, e Vanda da Luz Ribeiro, doméstica, brasileiros, solteiros, residentes neste distrito, rua Pedro Júnior 43, ele filho de Irineu Vitorino Alves e Adelina Gomes Alves, ela filha de Elias Marques Ribeiro e Maria da Luz Ribeiro.

Jorge Amorim de Andrade, func. da Telerj, e Elizabete Costa Frade, estudante, brasileiros, solteiros, residentes neste distrito, rua Domingos Inácio 50, ele filho de Jaime José de Andrade e Zenia Andrade [illegible], ela filha de Izaltino da Costa Frade e Maria da Costa [illegible].

Nestor Medeiros, pedreiro, e Maria Cezaria da Silva, doméstica, brasileiros, solteiros, residentes neste distrito, rua Sta. Branca 5, ele filho de Christina Maria da Conceição Medeiros, ela filha de Miguel Cezario da Silva Filho e Altina Maria da Conceição.

Manoel Messias de Farias, porteiro, e Joselita Ferreira da Silva, doméstica, brasileiros, solteiros, residentes neste distrito, rua Otavio Braga 156, ele filho de Francisco Carlos de Farias e Maria Farias, ela filha de Pedro Ferreira da Silva e Maria Romana da Silva.

Paulo Roberto dos Santos, industriário, e Sebastiana da Silva Espirito Santo, doméstica, brasileiros, solteiros, residentes neste distrito, rua Cordura 984, e rua Botafogo 112, respectivamente, ele filho de Quitazato dos Santos e Cleuza Coelho dos Santos, ela filha de João da Silva Espirito Santo e Maria Luiza da Silva Espirito Santo.

João Mauro da Silva, mecanico, e Graciete Matheus Ferreira, domestica, brasileiros, solteiros, residentes neste distrito, rua Nilza Gurgel 430, ele filho de Francisco Messias da Silva e Maura Santos da Silva, ela filha de Nelson Matheus Ferreira e Maria Alves do Rosário.

Clovis Gomes de Lima Junior, comerciário, e Maura Geraldo, doméstica, brasileiros, solteiros, residentes neste distrito, rua Delfina Borges 372 e trav. Borges 47, respectivamente, ele filho de Clovis Gomes de Lima e Lida Braz de Lima, ela filha de Manoel Geraldo e Izaltina da Conceição Geraldo.

José Jesus da Silva, pedreiro, e Neuza Maria Bispo, doméstica, brasileiros, solteiros, residentes neste distrito, rua da Vala s/n, ele filho de Filomena Maria de Jesus, ela filha de Francisco Bispo e Maria do Carmo dos Santos Bispo.

Quem souber de algum impedimento acuse-o.

Mesquita, 24 de janeiro de 1979.

JÉSUS BAESSO — Oficial

DERMATOLOGIA
DR. CESAR FERREIRA

GASTROENTEROLOGIA
ENDOSCOPIA DIGESTIVA
DR. VILSON DE LEMOS

UROLOGIA
DR. PAULO ROBERTO MELLO DOS SANTOS

GINECOLOGIA
DRA. THEREZINHA DOS ANJOS A. DOS SANTOS

CARDIOLOGIA E
ELETROCARDIOGRAMA
DR. THALES CARDOSO DE MATTOS

Consultório: Trav. Regina, 79 - Tel. 767-7902

FAROL DAS TINTAS
Vende seimpre por menos
TUDO PARA PINTURAS
Rua Quintino Bocaiuva, 53/55 — Tels. 767-8388 - 767-8384 — Nova Iguaçu—RJ

AUSTIN
Vende-se uma área de terra com 3.503 m2, situada a Rua Alfa, s/n, próximo a Cia. de Cigarros Santa Cruz. Preço: Cr$ 250.000,00. Tratar na Redação deste jornal. Rua Luiza Lambert, 91, Fone: 767-0209.

ORJUCO — MORETTI
CONTABILIDADE
Legalização de Firmas, Escritas Fiscais e Comerciais, Imposto de Renda Física e Jurídica e demais serviços contábeis.
O bom senso na escolha
Av. Gov. Amaral Peixoto, 373 — S/204
Tel. 767-8559 — Nova Iguaçu — Estado do Rio

CONTABILIDADE NELSON BORNIER LTDA.
Organização de Empresas — Assistência Fiscal e Comercial — Balanços etc.
Escritório: Av. Nilo Peçanha, 301, cobertura
(SEDE PRÓPRIA)
Tel. 767-1747 — N. Iguaçu — RJ

AZULEJOS E PISOS?
Casa MAT. CONST. Iguaçu Ltda.
Rainha dos acabamentos tais como:
azulejos, pisos, cerâmicas, aços inoxidáveis etc.
Grande estoque permanente — temos sempre saldos e promoções a preços abaixo de custo.
Av. Marechal Floriano, 1.612 (em frente ao ponto da EVANIL) — Tel. 767-8678.

PSICANÁLISE CLÍNICA
DR. HEITOR ANTONIO DA SILVA
Rua Quintino Bocaiuva, 25, s/1007
Nova Iguaçu — 14 às 20 horas
DIARIAMENTE

IGNÁCIA decorações
Cortinas prontas e sob medidas
PRAZO DE ENTREGA: 4 DIAS
Preços de Fábrica
Av. Amaral Peixoto, 427 — loja 118
GALERIA VEPLAN — Tel. 767-1989

CASA ADRIANINO
Fogos de Artifício — Caça — Pesca — Instrumentos Musicais — Loteria Esportiva
Rua Getúlio Vargas, n. 8 — N. Iguaçu—RJ
(Em frente ao Rodoviário do Cine Iguaçu)
te. 767-8655

CARTÓRIO DO 11º OFÍCIO
Darcílio Ayres Raunheitti
TABELIÃO E ESCRIVÃO
ESCRITURAS — CONTRATOS — FIRMAS — INVENTÁRIOS
Rua Getúlio Vargas, 56 — Tel. 767-5510 — N. Iguaçu

Vem aí!!!
KAKO'S

PAULO SERGIO DE REZENDE
ADVOGADO
Administração — Condomínio e Venda de Imóveis.
Av. Gov. Amaral Peixoto, 427 s/loja, 328/330.
Tel. 767-1285 — Galeria da Veplan

ESSA NOTÍCIA INTERESSA A DENTISTAS, MÉDICOS, HOSPITAIS E AO POVO EM GERAL:
A MAIS COMPLETA LINHA DE ARTIGOS DENTÁRIOS, HOSPITALARES E CIRÚRGICOS
GRANDE VARIEDADE DE CINTAS ABDOMINAIS, FUNDAS, PRODUTOS DR. SCHOLL (ORTOPÉDICOS) E AGORA PARA MELHOR ATENDER NOSSOS CLIENTES, TEMOS PEDICURE
FAÇA-NOS UMA VISITA E CONHEÇA OUTROS ARTIGOS
DENTAL CIRÚRGICA NOVA ESPERANÇA LTDA. tel. 767-7746
Av. Marechal Floriano Peixoto, 2.166 - N. Iguaçu

ÓTICA ALEMÃ
DETTLINO & Cia Ltda.
* óculos modernos
* consertos
* oficina própria
* serviço rápido
AVIAMOS RECEITAS PARA O MESMO DIA
Rua Otávio Tarquino, 61 - N. Iguaçu

Notícias 79

INTERINO

Obra perigosa

A Coordenadoria de Defesa Civil, sob a Chefia de José Santa Rosa Costa, embargou na tarde de terça-feira passada a demolição do prédio n. 2.188 da Av. Marechal Floriano, ao lado da Galeria Veplan ,onde anteriormente funcionava a Farmácia Central, de Antonio de Gayo e Cia. Ltda. A decisão foi tomada tão logo aquele órgão tomou conhecimento de que a marquise havia desabado sobre a rede elétrica, por pouco não atingindo veículos e pedestres. José Santa Rosa Costa compareceu pessoalmente ao local e determinou que a demolição somente terá prosseguimento após o pedido de licença e a devida colocação de tapumes.

Outra providência que está sendo tomada pela Defesa Civil é a que se refere à segurança dos freqüentadores do Cine Pavilhão, com capacidade para 600 pessoas, que se encontra com suas portas laterais bloqueadas por uma loja de leilão e uma outra de armarinhos. José Santa Rosa Costa recentemente pediu ao Corpo de Bombeiros de Nova Iguaçu que fosse feita uma perícia na referida casa de espetáculos, do que resultou que o único problema é a ausência de saídas de emergência para o público. Diante da situação, o titular da Defesa Civil está elaborando um expediente que será enviado ao Procurador Geral do Município, Dr. José Frões Machado, solicitando seu parecer sobre a questão.

CDL REALIZA REUNIÃO-ALMOÇO DIA 31

O Clube de Diretores Lojistas de Nova Iguaçu realizará mais uma reunião-almoço no próximo dia 31, às 12h15m, na Churrascaria Chimarrita (Trav. Mariano de Moura) onde serão tratados assuntos de relevantes interesses da classe. A esta reunião estarão presentes o Dr. Fiorilo Segesse (Chefe da Inspetoria da Fazenda de Nova Iguaçu), que será o orador do dia, e também o Presidente do CDL de Nitéroi, Sr. Wilson Tauil, Presidente do CDL de Petrópolis e Vice-Presidente da Federação dos Diretores Lojistas do Estado do Rio de Janeiro, Dr. Ronaldo Pazos Gonzalez, além dos delegados distritais: Sr. Divaldo Cisneiro dos Santos, de São Gonçalo; Sr. José Maria de Jesus, de Teresópolis; Sr. Edivar de Freitas Chagas, de Campos; e o Sr. Water da Silva Ferrão, de Barra Mansa.

SEMSERP VAI RETIRAR EUCALIPTOS

Em atendimento ao contribuinte J.A. Lima, de Miguel Couto, que através da imprensa local solicitou a remoção de velhos eucaliptos na Estrada do Ambaí em frente ao Hospital do SEMIC, o Secretário Municipal de Governo Luiz Carlos Duarte Bastista mandou averiguar a denúncia e comprovado o perigo determinou à Secretaria de Serviços Públicos que providencie a retirada das referidas árvores. Na realidade, a situação é das mais graves, não só para pedestres mas também para os próprios veículos. Os eucaliptos, carcomidos pelo tempo já não oferecem a menor segurança, principalmente quando está chovendo ou quando ocorre tempestade.

"FRENTE A FRENTE" MARCA ENCONTRO

Um movimento literário que vem crescendo em Nova Iguaçu, o "Frente a Frente", depois de ter lançado quatro apostilas, marcou para o dia 11 de fevereiro, às 15 horas, na Praça da Liberdade, um encontro de "Poetas, seres-teiros e namorados". Fazem parte do movimento, iniciado por Rosângela e Catarina, David de Castro, Mário das Neves, Jô Vitorino, Laís Sá do Amaral Jr. e muitos outros.

CASAMENTO DE FÁTIMA E FÁBIO

No próximo dia 2 de fevereiro estarão se casando os jovens Fátima e Fábio. A cerimônia será na Igreja de Santo Antonio da Prata (Estrada Plinio Casado, ... 2.800), às 20 horas daquele dia. Ela é filha de Almir Alédio Barbosa e Lenita Tourino Barbosa e ele filho de Fábio Raunheitti e Lidia Gonçalves Raunhetti. Os noivos receberão os cumprimentos na igreja.

DIRETOR DO CL E' HOMENAGEADO NA RÁDIO SOLIMÕES

O nosso Diretor Aveli Martins de Azeredo e sua esposa, Maria José Belém de Azeredo, foram homenageados no último domingo, no programa "Preparando astros e estrelas", produzido pelo radialista e conhecido animador iguaçuano, Nicanor Gonçalves Pereira. O programa é levado ao ar todos os domingos, das 8h30m as 10 horas, e a homenagem foi prestada no quadro "Flores para um casal amigo", onde, a cada manhã de domingo, um casal de tradicional família iguaçuana é lembrado. Avelin de Azeredo recebeu como homenagem uma medalha pelo Jubileu de Ouro em serviços prestados ao jornalismo em Nova Iguaçu e a Sra. Maria José foi oferecida uma lembrança da Casa Ivone.

UMADEM ANIVERSARIA

A União de Mocidade da Assembléia de Deus de Moquetá, comemora a passagem de seu aniversário com a realização de um programa sócio-inspirativo que vem sendo realizado desde ontem no templo da Rua 17 de Abril, 120, em Moquetá, ao lado do Centro de Formação de Líderes. A programação se prolongará durante os dias de hoje e amanhã, a partir das 19h30m, com a presença do evangelista, cantor e radialista, Hélio Mello.

ENLACE MATRIMONIAL

Realizou-se sábado passado o enlace matrimonial de Gilson Sá Pino e Aparecida Silveira, com uma festinha familiar das mais agradáveis, no belo apartamento do casal, na Rua Quintino Bocaiuva. Gilson Sá Pint é proprietário da Sá Pinto Imobiliária. Ao Gilson e Sra., as felicitações do CL.

VINDA DE D. HELDER CAMARA

A próxima palestra a ser patrocinada pela Comissão de Justiça e Paz já foi marcada para o dia 11 de março, ocasião em que está praticamente certa a vinda de D. Helder Câmara (Arcebispo de Recife - Olinda) a Nova Iguaçu, para discorrer sobre Direitos Humanos. D. Paulo Evaristo Arns (Arcebispo de São Paulo) e D. Cândido Padim (Bispo de Bauru) são os outros nomes arrolados para dar prosseguimento à série que terá desdobramentos nas comunidades de periferia, com a apresentação de filmes e "slides".

Desde a semana passada que está circulando o primeiro número do boletim da CDJP, historiando o objetivo daquele organismo de "incentivar a busca de estruturas sociais, econômicas e políticas mais justas e humanas".

Clube de Mães comemora aniversário e defende a valorização da pessoa humana

Comemorando mais um aniversário, o Clube de Mães da Diocese de Nova Iguaçu se reuniu 4a.-feira, dia 24, às 15 horas, na Catedral de Santo Antonio de Jacutinga, com cerca de 400 sócias das diversas paróquias e outros convidados, dentre eles membros da Comissão de Justiça e Paz. Como parte das comemorações foi exibido o filme "O Xente", feito pela Federação de Órfãos para Assistência Social e Educacional (FASE), numa região do interior de Pernambuco.

O padre, representante da FASE, lembrou a todas as presentes que o importante não é dar peixe a quem tem fome, pois sacia-lhe a fome por um dia, mas sim, ensinar o homem a pescar, que assim ele terá comida para toda vida. Dar meios ao homem para promover-se é que é importante. Pediu a todas as mães que se lembrem disto no seu trabalho nos Clubes de Mães e em todos os momentos de suas vidas.

No filme, através da conversa dos lavradores, ficou clara a mensagem: a gente se reúne para discutir os problemas, para resolvê-los juntos. Se todos ficam sabendo se resolve melhor, o valor do homem é a pessoa humana.

Após a exibição as mães presentes trocaram idéias sobre o filme e algumas assinalaram que o importante é a união.

Durante a missa celebrada por Padre Guilherme, da Paróquia do Parque Flora e um dos responsáveis pela coordenação dos trabalhos junto aos Clubes de Mães, foi lido um texto do qual destacou-se esse trecho: "Estamos procurando vez e voz, procurando ajudar a todas as outras mulheres a ter vez e voz – a transformar essa vida em vida de gente.

A nossa união nos clubes é para nos ajudarmos uns aos outros e ajudarmos as mulheres da Baixada Fluminense".

No final da missa, um membro da Comissão de Justiça e Paz entregou um boletim explicando o que é a Comissão de Justiça e Paz de Nova Iguaçu e acrescentando que é importante a união das mulheres, pois são elas que lutam no dia-a-dia para manter a família; que ao lado dos seus maridos e filhos sofrem com as péssimas condições de vida geradas pelos salários injustos, falta de educação, saúde, alimentação, transporte e habitação.

A Comissão de Justiça e Paz pretende apoiar o trabalho dos clubes de Mães, colocando-se, mais uma vez, ao lado de todos aqueles que lutam pela defesa dos direitos humanos, contra as injustiças de que são vítimas os que vivem na Baixada Fluminense.

EDITAL DE CONVOCAÇÃO

A COMISSÃO ORGANIZADORA da Associação de Amigos dos Bairros Jardim Ulisses, Jardim Tropical, Monte Líbano, Jardim Margaridas e Engenho Pequeno convoca os moradores e proprietários de imóveis nos citados Bairros para a 1a. ASSEMBLÉIA GERAL, a ser realizada no dia 4 (quatro) de fevereiro de 1979, às 16 horas, na rua Bento Lima, n. 386, no bairro Jardim Ulisses, neste Município, em obediência à seguinte

ORDEM DO DIA

1 — Leitura, discussão e aprovação dos Estatutos sociais;
2 — Eleição da 1a. Diretoria, do Conselho Deliberativo e do Conselho Fiscal, para o 1.o biênio;
3 — Assuntos de interesse geral.

Nova Iguaçu, 26 de janeiro de 1979.
Pela COMISSÃO ORGANIZADORA
Levy Dias de Assumpção — Braulio Rodrigues — Fernando de Carvalho.

Leia e assine o CORREIO DA LAVOURA

óticas JÓIA
óculos modernos
consertos serviço rápido
oficina própria
AVIAMOS RECEITAS PARA O MESMO DIA
Rua Quintino Bocaiuva, 43 - Fone 2513 - Nova Iguaçu

HÉLIO CORREDEIRA E SEBASTIÃO CORREDEIRA
(ADVOGADOS)
Causas Cíveis, Criminais e Trabalhistas — Administração de Imóveis
Rua Ônix 53 – loja – tel. 296-2781 – Mesquita

Serviço Odontológico Especializado
DR. IVAN FONSECA
CRO/RJ - N. 34 — CGC N. 28711547/000 — CFO N. 37
Convênios: SASSE, Socila Club, Petrobrás
Corta, Montepio da Família Ferroviária, Souza Cruz, Patronal INPS
Especialidades Odontológicas: Crianças e Adultos, UNIMED
DIARIAMENTE, DAS 8 ÀS 20 HORAS — RUA NELSON RAMOS 721 — TEL. 767-4674 — NOVA IGUAÇU — ESTADO DO RIO

SNAIK BAR
É O PONTO DE COMUNICAÇÃO PARA AQUELE BATE-PAPO!
E você ainda saboreia salgadinhos, vitaminas, sucos e drinks. Venha e traga um Amigo.
Av. Amaral Peixoto, 389 N. Iguaçu, RJ.

lojas Boldrim — A QUE DITA A MODA MASCULINA
Filial: Nova Iguaçu — Nilópolis — Rio de Janeiro — Duque de Caxias
caravelle — A camisa que veste melhor

CEDIM

CORREIO DA LAVOURA
NOVA IGUAÇU (RJ) — ANO LXI — SÁBADO, 27 E DOMINGO, 28-1-1979 — N.º 3.228

Ademar Moscoso

Só com bola de cristal

Em entrevista concedida ao CORREIO DA LAVOURA, a Profa. Heloisa Pires, demissionária do cargo de Gerente de Assuntos Comunitários do Centro Regional de Educação, Cultura e Trabalho (CRECT de Nova Iguaçu), referindo-se aos Jogos Estudantis patrocinado pelo citado órgão, disse que o apoio conseguido foi muito pequeno e nem mesmo a imprensa — "que só sabe mostrar as falhas" — se fez presente no encerramento.

No nosso entender, a crítica da Profa. Heloisa não tem razão de ser, porque a ausência da imprensa, no nosso caso (creio nos demais também), foi porque não tivemos conhecimento antecipado do acontecimento, e, infelizmente, não temos o poder de adivinhar. A propósito da falta de cobertura a que a Profa. Heloisa se referiu "Não falo por mim, mas pelos atletas que se esforçaram", houve uma festividade estudantil de caráter esportivo, marcada para o C.M. Moneiro Lobato, conforme o convite, e nos locomovemos para lá. No entanto, sem um prévio aviso, foi transferida para I.E. de Nova Iguaçu.

A imprensa iguaçuana dá uma excelente cobertura ao nosso desporto, cada órgão dentro de suas possibilidades. Mas é preciso que os setores de divulgação dos clubes, entidades e órgãos oficiais, colaborem também no próprio benefício, enviando noticiário sobre as atividads desportivas, porque, afinal de contas, não temos "bola de cristal".

RÚSTICA DE AUSTIN

Teve um desfecho realmente sensacional a Rústica São Sebastião realizada sábado passado, na localidade de Austin, em homenagem ao Padroeiro São Sebastião, organizada pelo Administrador Distrital, Sr. Honório Simonassy, com a colaboração do comércio e da 2a. Companhia Independente da PM, sediada em Queimados. O atleta Rogério Martins Saviano, que defendeu a Universidade Gama Filho, foi campeão, cobrindo o percurso de 8 quilômetros em 26 minutos. Em segundo lugar classificou-se Ananias Rodrigues da Silva, com o tempo de 26m30s., e em terceiro lugar, com o tempo de 27 minutos, Lacy Félix dos Santos, representante da 2a. Cia. Independente da PM.

MIGUEL COUTO CAMPEÃO

A equipe infanto-juvenil do EC Miguel Couto sagrou-se campeã do Torneio Início do Campeonato Infanto-Juvenil que a .... LDNI está promovendo, ao derrotar pela contagem de 3 a 2, na decisão por pênaltis, a equipe do Heliópolis (vice-campeã). Além do Miguel Couto e do Heliópolis, participaram ainda da competição de abertura do Campeonato Infanto-Juvenil, as equipes do Cajueiro, Iguaçuano, Mário Reis Imóveis, Flamenguinho (Santa Eugênia), Bom Clima e Ajax, de Japeri. Outros clubes tomarão parte neste campeonato, que se antecipa como sensacional.

MESQUITA JUVENIL

A equipe juvenil do Mesquita FC, que está participando do certame estadual pela Divisão de Acesso do Campeonato de Profissionais, venceu domingo passado em São João de Meriti para o Novo Rio FC, pela contagem de 2 a 1. Amanhã, provavelmente no campo do Heliópolis, a garotada mesquitense tentará a reabilitação.

JORGE DIZ QUE TEM GATO NO UNIDOS

Jorge Luiz Schild, responsável pela equipe do Ases de Ouro FC, que participa do Torneio Osmário Castellar Filho, entrou com recurso contra o Unidos de Andrade, alegando que a referida agremiação mantém na sua equipe um jogador em condições irregulares, numa clara referência ao zagueiro central Levy de Sá Leal.

SOCIAIS

Vai aniversariar no próximo dia 31 o mano Gilberto Moscoso. A festa será em Botafogo. ◆ Valmir dos Santos, conceituado funcionário da firma Com., Indústria de Tecidos Simões S.A., aniversariou no dia 21 último, quando ofereceu um almoço em sua residência. ◆ Está aniversariando hoje (sábado), o Sr. Ernesto Silva, Presidente da Associação Profissional dos Proprietários de Auto Escolas do Estado do Rio de Janeiro. Seus amigos decidiram homenageá-lo, oferecendo-lhe um grande churrasco em seu próprio sítio. ◆ Quem também está aniversariando hoje é o jovem José Sebastião dos Santos. Ele oferecerá um jantar aos seus amigos na sua residência da Av. Gov. Roberto Silveira. ◆ Nosso confrade Paulo Sabino está aniversariando hoje. Para comemorar o evento, Paulo Sabino vai promover um festão em sua residência, na Av. Feliciano Sodré. ◆ O palacete da Rua Procópio, 869, em Juscelino, abriu suas portas, no último domingo, para receber as pessoas convidadas que lá compareceram para homenagear a jovem Sra. Dilma Barbosa Maria Damasceno, que aniversariava naquela ocasião. Os presentes se deliciaram com os salgadinhos, o chope geladinho e os refrigerantes tão bem servidos pela anfitriã. A Sra. Dilma é esposa do Sr. Waldir Damasceno.

CAMPEONATO IGUAÇUANO

União x Canarinhos pode apontar o campeão do returno na chave B

Neste domingo à tarde, no Estádio Gualter Augusto Teixeira, na Chatuba, poderá ser decidido o segundo turno (Chave B) do Campeonato Iguaçuano de Futebol da Primeira Divisão (edição '78), caso o União seja o vencedor desta partida. O "Fantasma da Chatuba" lidera o returno com 6 pontos ganhos e este será o seu último jogo nesta fase do certame. O Canarinhos, segundo colocado com 4 pontos ganhos, além do União terá ainda que enfrentar o Mesquita FC, cumprindo o compromisso de uma partida não realizada na primeira rodada. O segundo jogo desta rodada reunirá as equipes do Mesquita e do Potyguar, no Estádio Augusto Simões (Juscelino). Essa peleja, destituída de qualquer importância na decisão do returno da chave B, terá como único atrativo para os torcedores a tradicional rivalidade sustentada pelas duas equipes.

ÚLTIMA RODADA

Os jogos que foram disputados na última rodada, realizada domingo passado, apresentaram resultados normais. O Canarinhos, confirmando a sua ótima condição técnica, derrotou o Volantes, no campo dese, pela contagem de 4 a 1. Na Avenida Brasil o União firmou-se mais uma vez na liderança, ao derrotar a representação do Potyguar por 3 a 2. Esta partida foi das mais duras para o União cuja equipe só conquistou a vitória em razão do grande empenho demonstrado por seus jogadores, que lutaram bravamente pelo merecido triunfo.

CAMPEONATO DE ESCOLINHAS

UNIDOS DE ANDRADE GOLEOU ASES DE OURO POR 4 A 1

Com o Unidos de Andrade goleando o Ases de Ouro FC pela contagem de 4 a 1 e o Cruzeiro EC dando um verdadeiro "show" de futeobl na Palhada, onde derrotou o Oriental EC por 4 a 0, foi disputada domingo passado mais uma rodada do campeonato de escolinhas (Torneio Osmário Castellar Filho), certame este promovioo com inegável sucesso pela Associação dos Cronistas Esportivos de Nova Iguaçu. Nos demais jogos desta competição registraram-se os seguintes resultados: EC São Pedro 1 x 0 Estrela da Posse. Imperial 2 x 0 Flamenguinho (Austin), ICBEU 3 x 1 Flamenguinho (Santa Eugênia). Folgou o Bom Clima e o jogo Brasil x Progresso não foi realizado pelo fato de o Progresso ter sido eliminado da competição.

TERCEIRA RODADA

A terceira rodada do Torneio Osmário Castellar Filho será disputada neste domingo, com a realização dos seguintes jogos: Unidos de Andrade x Bom Clima, Barcelona x Flamenguinho (Santa Eugênia), Filhos do Aliados x São Pedro, Flamenguinho (Austin) x Estrela da Posse, Brasil x Imperial e Ases de Ouro x ICBEU. As equipes do Cruzeiro e do Oriental não jogarão nesta rodada.

SITUAÇÃO

Após os resultados verificados na segunda rodada, a colocação dos clubes que participam do campeonato de escolinhas ficou sendo a seguinte: 1.o) Unidos de Andrade, Cruzeiro e ICBEU — 4 pontos ganhos; 2.o) São Pedro — 3; 3.o) Filhos do Aliados, Imperial e Oriental — 2; 4.o — Bom Clima, Brasil e Flamenguinho (Santa Eugênia) — 1; 5.o) Barelona, Estrela da Posse, Ases de Ouro e Flamenguinho (Austin) — zero ponto.

A equipe do Unidos de Andrade lidera, junto com as do Cruzeiro e ICBEU o Torneio Osmário Castellar Filho.

NOVA IGUAÇU COUNTRY CLUB

CONSELHO DELIBERATIVO

Edital de Convocação

Nos termos dos nossos Estatutos, em seu Artigo 56, ítem I, Letra A e em combinação com o Artigo 57, § único, ficam convocados os Senhores Membros do Conselho Deliberativo do Nova Iguaçu Country Club para Sessão Ordinária a ser realizada no dia 30 (trinta) de janeiro, terça-feira, às 20 (vinte) horas, em nossa sede, situada à rua Dr. Barros Junior, n. 862, com a seguinte ordem do dia:

a) Apreciação dos Atos e Relatórios da Diretoria;
b) Apreciação dos Atos e Relatórios do Conselho Fiscal;
c) Apreciação do Orçamento de Receita e Despesas para 1979;
d) Assuntos Gerais.

Nova Iguaçu, 19 de janeiro de 1979.

Nagi Almawi — Secretário.
1—2

Vende-se uma casa tipo mansão

Com 7 quartos, 5 banheiros, 1 apartamento nos fundos rede, atapetada, escada inrede, atapetada, escada inglesa, uma suite, com todos os armários embutidos no pavimento superior, telefone c/ extensão, ar condicionado, frente de estrutura de alumínio e vidro fumê. Garagem espetacular, grande cozinha e demais dependências. Rua Profa. Amélia Kelly 55. (3—4

ALUGA-SE

Um apartamento na Rua Paiva Teixeira, 10 — 2.o andar. Tratar no local

Conta-gotas

Como é Guaracy, a Kátia tem lido muito o Conta-Gotas. E isso aí. Fale para ela ler também "O Esportivo" que está nas bancas todas as quintas-feiras. ◆ Eduardo Ladeira, você sabe que o Prof. Cláudio (Oriental) gravou aquele papo de você com ele pelo telefone? Pôxa, você baixou o porrete naquele técnico, hein? ◆ Coca-Cola deixou mesmo o Independência e foi para o Oriental. Em conversa com uns amigos, Coca-Cola disse que o seu negócio é jogar bola, coisa que ele não podia fazer no Independência. Lá no Oriental ele pretende mostrar que é bom de bola. Felicidades Amarley (este é o nome do Coca). ◆ Pedro Silva foi candidato a Rei Momo, mas não deu. Ele agora vai partir para disputar o título de "Cidadão Samba". ◆ Fernandinho deu uma de João sem braço, uma do Valmir. Convidou este para comer uma coxinha de galinha e tomar uma cerveja geladinha. Valmir topou. Na hora de pagar a conta Fernandinho virou-se para o Valmir e disse: "Pôxa, cara agora é que eu me lembrei que estou sem dinheiro. Paga aí, Valmir". ◆ Pobre do Heraldo. Morreu segunda-feira passada, estupidamente, sem receber nenhum socorro. Descanse em paz, caro amigo. ◆ A turma do Bar Nacional já está se preparando para o torneio de sinuquinha que o semanário "O Esportivo" vai promover. O repórter ganhou um taco de presente que é uma verdadeira parada. ◆ Está quase certa a ida do goleiro mesquitense Jalmir para o Americano, de Campos. A informação é do diretor Arnaldo Vilela. ◆ A Federação de Futebol do Estado do Rio de Janeiro está convocando para a reunião do próximo dia 31, às 14 horas. Assunto: eleições. ◆ A diretoria do EC Americano vai se reunir hoje, sábado, às 21 horas, na sede da Rua Adamastor, para tratar de assuntos de interesse dos clubes. Um dos quais, será a subsituição do técnico Bidgoe. ◆ O jovem diretor social do AC Aliados, nosso companheiro Humphrey Guabiraba, disse que este ano o clube do bairro Santa Eugênia vai ter um grande carnaval. ◆ Pelo que chegou ao nosso conhecimento este ano a Câmara Municipal não vai dar os troféus aos destaques de 78 no esporte. No entanto, a ACENI garante que vai promover a festa de qualquer maneira. Palavra do Presidente Joaquim dos Santos Oliveira, o popular Bambaia.

Vende-se

Rico vestido de noiva, todo bordado, de organza seda pura, grinalda e buquê. Tratar pelo tel. 767-0389 ou na R. Alfredo Soares, 194.

ALUGA-SE

Aluga-se casa com 3 quartos, 2 salas e demais dependências, no centro. Cr$ .... 4.000,00. Tratar na Rua Com. Francisco Baroni, 1.143, com Neide.

Anúncio? CORREIO DA LAVOURA — Você pode anunciar sem precisar sair de casa. Basta pedir pelo nosso telefone 767-0209. Ou em nossa Redação: Rua Luiza Lambert, 91.

Registro de Títulos e Documentos
CARTÓRIO RODOLPHO QUARESMA — 8.o OFÍCIO
Registros Diversos — Escrituras — Contratos — Procurações — Firmas etc.
Rua Getúlio Vargas, 32 — Fone: 767-5506 — N. Iguaçu

Bittencourt & Alarcão Ltda.

Retífica de Motores
Serviços de Mecânica e Caldeiraria
Av. Nilo Peçanha, 920 — Tel. 767-3209 — Nova Iguaçu

Tipografia São Sebastião
Rua Bernardino Melo, 2075/77
Tel. 767-7237 — N. Iguaçu