



Encerra-se dia 30 do corrente o prazo para os pedidos de segunda via do título eleitoral

Número de seções eleitorais nas sedes dos distritos e localidades

No próximo dia 30 do corrente, vai encerrar-se improrrogavelmente o prazo para os interessados pedirem 2ª via do título eleitoral. E quanto à renumeração dos títulos, medida que se tomou em consequência da criação de uma segunda Zona neste Município, sabemos que o Juiz fixará também um prazo.

Os Cartórios da 27ª e 67ª Zonas, ao mesmo tempo que procedem à entrega dos novos títulos, dos renumerados e dos transferidos, e trabalham nos processos ainda em diligências, estão distribuindo pelas sedes de distritos e localidades, dentro de suas respectivas jurisdições, os eleitores iguanassuenses que sobem a cerca de 110 mil (número ainda não definitivo, mas que sabemos ao certo por toda esta semana, segundo informações que tivemos). Assim é que os inscritos pela 27ª Zona já estão distribuídos por 191 seções, que serão localizadas:

Em Nova Iguaçu (sede), 129; em Queimados, 24; em Austin, 16; em Comendador Soares, 15, e em Andrade Araújo, 7.

E a 67ª Zona distribui seus eleitores inscritos por 146 seções, que serão localizadas por sua vez em: Mesquita, 54; Belford Roxo, 52; Vila de Cava, 12; Japeri, 11 e Miguel Couto, 7.

CORREIO DA LAVOURA

ORGAO INDEPENDENTE FUNDADO EM 22 DE MARÇO DE 1917

Fundador: SILVINO de AZEREDO

Diretor-Gerente: AVELINO DE AZEREDO

Diretor-Secretário: LUIZ DE AZEREDO

ANO XLVI

NOVA IGUAÇU (Estado do Rio), DOMINGO, 22 de Julho de 1962

N. 2.316

Educação e História

O ASSALTO

Newton Gonçalves de Barros
(Especial para o CORREIO DA LAVOURA)

Senhor C. S.:
Ful ver o filme brasileiro sobre o assalto.
Olhei, com a atenção devida, as cenas que mais impressionaram o meu coração de pai. De pai brasileiro!
Acredito que o diretor tenha a intenção de mostrar, realmente, a constituição da família brasileira com a presença de imagens de santos em todas as casas, ressaltando o sentimento religioso do líder...
A presença da criança, em todas as cenas, fortes, parece também intencional.
Muito curiosas suas observações. Em tese, concordo com a opinião sobre o novo filme brasileiro.

gregos transmitiram aos discípulos as suas teorias. As suas doutrinas.
Ciosos de uma educação tradicional, os gregos levaram Sócrates à pena de morte pelas pregações aos jovens.
Na Idade Média, as escolas palatinas e abaciais traziam a influência "escolástica" da filosofia patristica.
Uma só filosofia educacional agiu unilateralmente em estados totalitários. Essa é a dura verdade.

Nós vivemos em uma democracia. Democracia em bases cristãs.
A declaração dos direitos do homem caracteriza nossa Constituição. Devemos, pois, admitir que a cátedra seja livre. E que nossos filhos, recebendo a matrícula socrática, cheguem a conclusões boas na comparação entre as variadas missões recebidas.
Já não é possível manter um "Index Librorum Prohibitorum"! O índice dos livros proibidos é, hoje, motivo de "best-sellers".
Basta pedir, a quem de direito, uma proibição de espionagem, de livro, de filme, para garantir o êxito na quebra da censura.

Busque as maravilhas da natureza para um desafio. Ouça um bom disco de Chopin, na sua fase heróica.
Leia Eça de Queiroz, nas suas excursões pelo oriente.
Vá sorrir com Maria Delta Costa, André Villon, Sérgio Cardoso...
Altere o ritmo de sua vida um pouco.
Só permanecem angustiados os que não possuem uma profissão! E estão com a consciência pesada, pela inércia ou pela inutilidade.
Sorria e viva!
"Viver é lutar!"

A LAPIS...

Grande Figura da Odontologia Silvino Silveira

Foi recebida com grande consideração a infausta notícia do falecimento do dr. Frederico Carlos Eyer, professor emérito da Universidade do Brasil e presidente de honra da Academia Brasileira de Odontologia, ocorrido terça-feira, 3 do corrente, vítima de pertinaz enfermidade, que zombara de todos os recursos da Ciência.
Nasceu em Gavião, Município de Cantagalo, no Estado do Rio de Janeiro, a 15 de outubro de 1887, sendo filho do sr. João Frederico Eyer e de d. Carolina Meyer Eyer.
Lecionou português, francês e História do Brasil no tradicional Colégio Alfredo Gomes, de 1905 a 1911. Diplomou-se em Odontologia pela Faculdade de Medicina do Rio de Janeiro, em 1904. Bacharelou-se em Direito pela Faculdade de Direito do Rio de Janeiro, em 1912. A 29 de maio de 1911 foi nomeado professor de Patologia, Terapêutica, Higiene e Clínica, do Curso Odontológico da Faculdade de Medicina do Rio de Janeiro, ocupando no ano seguinte o cargo de professor privativo de Clínica Odontológica, com o desdobramento dessas cadeiras. Prestou, a seguir, concurso para a livre docência da cidade clínica, sendo unanimemente aprovado pela respectiva Congregação. Fez um curso de aperfeiçoamento na Universidade de Pensilvânia, Philadelphia, estudando, após, a organização do ensino odontológico nas Universidades de Washington, New York, Pittsburgh, Baltimore, Buffalo e Chicago.
Era sócio honorário de todas as agremiações odontológicas nacionais e de muitas do exterior. Foi presidente da Comissão Organizadora da Assistência Dentária Infantil "Zefirino de Oliveira", humanitária iniciativa da antiga Associação Central Brasileira de Cirurgiões-Dentistas, da qual foi diretor geral durante quinze anos até sua doação à Prefeitura do ex-Distrito Federal, destinando-se ao tratamento de milhares de crianças pobres.
Delegado oficial do Governo Brasileiro ao 2º Congresso Odontológico Latino-Americano, reunido em Buenos Aires (1927), cabendo-lhe a organização e presidência do 3º Congresso, realizado no Rio de Janeiro (1929), com a publicação dos respectivos "Anais", em quatro grossos volumes.
Inspetor de Higiene Odontológica e, depois, superintendente de Educação e Assistência Dentária da municipalidade do ex-Distrito Federal. Diretor da Faculdade Nacional de Odontologia, teve ativa colaboração na imprensa e nas revistas em assuntos científicos e em interesses da classe. Fez parte de diversas bancas examinadoras de concursos no Rio e nos Estados. Publicou interessantes trabalhos, dos quais de tucamos: "Nos Domínios da Odontologia", "A pioreia alveolar e seu tratamento moderno", "O Dentista não precisa ser Médico", "O primeiro Congresso de Prótese Dentária", "Reforma do Ensino Odontológico", "A Extensão da Assistência e Identificação de Cadáveres", "Turco pela Odontologia", "Histórico da Assistência Dentária Infantil-Zefirino de Oliveira", "Clínica Odontológica", "A Semana de Higiene Dentária".
Ao completar trinta anos de magistério superior, em 1941, recebeu inequívocas demonstrações de simpatia de seus inúmeros colegas, amigos e ex-discípulos. Tivemos o prazer de publicar no CORREIO DA LAVOURA uma cápsula, transcrita no livro "O Jubileu do Prof. Frederico Carlos Eyer", organizado pelo nosso ilustre e particular amigo prof. Abelardo Brito, do qual extraímos os seguintes períodos:
"Trinta anos de atividade ininterrupta, na escola-padrão, a guisa de mocidade nas aspersões da jornada, em busca do galardão da vitória!
Frederico Eyer, cujo nome de há muito ultrapassou as fronteiras de nossa Pátria, é uma das figuras mais representativas da Terra Fluminense.
Sempre reagiu contra a inércia devastadora, que se alastrava conflagrantemente entre os profissionais"

(Cancelou ua 7ª página)

Duplicação da Rodovia Rio-São Paulo

O Presidente João Goulart sancionou lei do Congresso Nacional que autoriza o Poder Executivo a abrir crédito especial de dois bilhões de cruzeiros, para obras da duplicação da Rodovia Presidente Dutra.
O referido crédito é destinado à construção da segunda via da pista de rolamento do trecho Jacaré, São Paulo, a Vila Grapa, Estado do Rio, num total de 294 quilômetros. As obras serão iniciadas imediatamente, estando prontos no Departamento Nacional de Estradas de Rodagem os editais de concorrência.
O custo total das referidas obras de duplicação daquela importante via de comunicação foi orçada em cerca de oito e meio bilhões de cruzeiros e, no momento, o DNER conclui a segunda pista do trecho Cumbicabas-Jacaré, já em fase de pavimentação.
Todos os demais trechos, da Parada de Lucas a Vila Grapa e de Cumbicabas à Vila Maria, já foram duplicados.

O ASSALTO AO TREM PAGADOR

Já foi dito que assistir-se a películas do tipo de "O assalto ao trem pagador" ("Ritmi" e outras) proporciona a triste experiência de indivíduos pacatos, incapazes de qualquer pensamento ou atitude em detrimento do próximo, torcerem abertamente por ladrões e assassinos.
E isto sucede em relação ao excelente filme nacional exibido semana passada pelo Cine Iguaçu, nada obstante fosse o destilado conhecido porque, apesar da pragmática e cautelosa advertência inicial, não se poderia afastar muito do noticiário jornalístico em torno dos fatos que o inspiraram.
Passa-se a desejar impossivelmente que a polícia não recupere o dinheiro remanescente, para que a família do assaltante possa vir a desfrutar algum proveito.
De outra parte, não sem a corajosa e tanto confraternidade, com pleno fundamento, retirando móveis, televisões e tudo o mais comprado com o numerário subtraído do trem pagador. A cena final — em que a mulher ou amante, não sei bem, de Tião Medonça se afasta de casa apenas a roupa do corpo e as crianças, uma delas puxando a bicicleta que parece o único

dedicado e amoroso. E se ao delegado procurou-se atribuir ou insinuar bons sentimentos, o certo é que os policiais do filme se portaram como cafajestes por ocasião do verdadeiro saque empreendido na busca do resto do dinheiro, habilmente escondido entre as tábuas da guarda-roupa. Seria este o único aspecto censurável da película, o qual se não justificaria, salvo melhor juízo, nem mesmo pela preocupação de estrita fidelidade aos acontecimentos reais, se ocorresse a hipótese. Criminosos da espécie gozam de tal notoriedade e, estranhamente, de tamanha simpatia junto a certo público, segundo se tem visto em casos como o de Mineirinho, que se me afigura maléfico e perigoso o tratamento ali dispensado aos deslindadores do mais audacioso assalto a mão armada de que se tem notícia na história do crime entre nós.

Condenados os autores do latrocínio em que perdeu a vida o sr. Ernesto Moreira

Manuel Ribeiro e Carlos Alberto Moreira, autores do latrocínio em que foi vítima o comerciante Ernesto Moreira, em setembro do ano passado, na Avenida Brasil, foram quinta-feira última condenados pelo Juiz Abílio Alcino Nogueira, da 25ª Vara Criminal, no Estado da Guanabara. O primeiro, a 20 anos de reclusão e o segundo, por ser débil mental, a 15 anos de internação no Município Judiciário.

azendeiro
LAVOURA
para Revenda
Espírito "Poder da Fé"
Oswaldo Aguiar Mendes



Notícias Esportivas

Tênis Clube, bi-campeão. — Dois vices. — Iguassú, campeão de aspirantes (penta) e dos "velhinhos" de futebol de salão. — Prossegue o certame de garotos

A moeda está em pé. No «cara ou coroa», Tênis Clube, bi-campeão. Unicamente a vitória interessava ao Iguassú e IBC. O vencedor haver-se-ia, então, com os tricôres do vizinho distrito, em série "melhor de três". Pois bem, o jogo entre alvi-negros e "periquitos" — sensacional partida — terminou empatado. Houve empenho pelo sucesso. Muita luta, lances de emoção. Não foi possível, porém, o placar acurava, ao final, não o Iguassú ou o IBC como vencedor, mas sim o Tênis Clube campeão outra vez. Bi: 6:1 e 6:2. Mercedo. Dentre os méritos do Tênis Clube para alcançar o cetro, está, em destaque, o fato de haver perdido apenas os prêmios que poderia perder. Para equipe de igual categoria. Só o conseguiu o Iguassú. O campeão de salão local, que pode apresentar três equipes boas, idênticas em tudo (em valores, técnica e tática) nas posições principais.

★ Enquanto na partida principal, as coisas não correram como era de desejar, na preliminar o Iguassú conseguiu outro grande título, como seja o de penta-campeão de aspirantes. Cinco vezes consecutivas campeão.

★ Sábado próximo, terá prosseguimento o campeonato das categorias de juvenis e infanto-juvenis. As partidas serão: Iguassú x Filhos de Iguassú, Aliados x IBC e Tênis Clube x Real.

★ Mais um feito vem de enriquecer o enorme acervo do Iguassú: A conquista do primeiro campeonato de veteranos, ao vencer, no último jogo, o Tênis Clube. Nos aspirantes da mesma categoria, já tendo assegurado o título, o alvi-negro manteve a invencibilidade.

Líder do turno, o Morro Agudo. — Aspirantes ao título. — Começa o retorno da "guerra"

A surpresa do ano, o Morro Agudo, que contrariando toda a expectativa, não só se classificou, mas, a esta altura com a equipe já bastante melhorada, é o mais forte candidato à posse do Troféu "Nocival Chaves", destinado ao campeão do futebol, virou o turno líder, mesmo tendo, nos 15 jogos restantes do prélio contra o Mesquita, o exerce se fixado nos 3 x 2 adverso, com cada quadro consignando um tento no quarto de hora cumprido domingo. O resultado dará à fase complementar que hoje se inicia, do certame, as cores dramáticas, pois que quatro são os aspirantes ao título deste ano: Morro Agudo 2 pp, Mesquita 3, Miguel Couto 4 e Mercado 5 pp.

Jogos de hoje: Amadores (1ª rodada do retorno) — Mercado x Mesquita, Miguel Couto x União, Gigante x Morro Agudo. Juvenis — Aliados x Filhos de Iguassú e Morro Agudo x Mercado.

O "aço": Unidos, campeão

Concluiu-se o 2º campeonato de Malha, com o Unidos, de Morro Agudo, conquistando o título de campeão. Seguiu-o o Fluminense, ficando em 3º, o Aprendiz. Será domingo a festa de homenagem aos campeões. As medalhas, o diploma, as faixas e o troféu "Salustiano Brigo Cunha" serão entregues por ocasião do amistoso Unidos x Fluminense.

O que há com o Xadrez?

Incontestavelmente, o propósito de incremento do nobre esporte em Nova Iguaçu, mantido pela LID, não está bem compreendido, pelos clubes. O certo é que ora está em curso, não vem tendo transcurso normal. Clubes que não se realizam, deixam um saldo negativo para o xadrez iguaçuano, em caráter oficial.

Rapidas

Campeões concluídos: dama, futebol de salão amador e veteranos e malha. ★ A festa junina dos Filhos de Iguassú será sábado. ★ Ontem, houve, na ACENI, o coquetel para lançamento do jornal "O Jubileu". ★ Anulado pela LID, devido à constatação da existência de erro de direito, será a 2ª o jogo de juvenis entre Mercado x Filhos de Iguassú. ★ Foi arquivado o recurso do Tênis Clube contra a inclusão de Almir. O rapaz está legal. ★ No Iguassú x IBC, toda vez que Dilson e Chambarelli se entrocavam, o próprio ginásio estremecia. ★ Hoje, deve se iniciar o retorno do xadrez. ★ Bom amistoso de hoje: Aliados x Santa Eugênia. ★ Será no Rio Grande o XV campeonato brasileiro de basquete juvenil. ★ Próximo certame local: vôleibol. ★ O Iguassú já conquistou, este ano, seis títulos: Miguel Couto e Belford Roxo, dois cada; Mesquita, Tênis Clube, IBC, Unidos e Fluminense, um cada qual. Estão incluídos na relação os torneios iniciais. ★ Sem ainda o relatório do árbitro da FFD, foi constituída comissão de sindicância para dar prosseguimento ao rumoroso julgamento dos presidentes e atletas do Miguel Couto e Mesquita.

DR. ALCIDES FATORELLI
MÉDICO — Especialidade: Doenças de crianças
Horário: Diariamente das 14 às 18 horas
Consultório: Rua Bernardino Melo, 2337 (antiga rua Mendonça Lima) 3º andar, apart. 301
Residência: Nova Iguaçu, Edif. São João

Selos Federais — Na rua Maranhão Floriano Peixoto, 2029, com Aquino, das 8 às 19 horas.
★ **Leonor de Freitas** (Missas de 30º dia)

Para Vereador
NEY
Rey A. Gonçalves de Barros
UM ESTUDANTE NA CÂMARA

IGUAÇU BASQUETE CLUBE AVISO

A Diretoria do I. B. C. avisa que, pretendendo realizar a sua Festa Junina sob a cobertura do Ginásio de Esportes em construção, resolveu transferir a sua realização para o dia 4/8/62.

ROBERTO RIBEIRO DE CASTRO — 1º Secretário

VIDA SOCIAL

DATAS ÍNTIMAS

Fizeram anos neste mês:

- 16, jovem Daniel Freitas, filho do sr. e sra. vereador Joaquim Alves de Freitas;
- 16, jovem Inei Marques da Cunha;
- 16, viúva Elvira de Sá Freire Ferreira;
- 16, sra. Eugênia Belo Fernandes, esposa do sr. Eugênio José Fernandes;
- 16, sra. Dêa do Carmo Sá de Oliveira, esposa do sr. Manoel Quaresma de Oliveira;
- 16, menino Luiz Claudio, filho do sr. e sra. Luiz Carlos Monteiro dos Santos;
- 16, menina Nilva, filha do sr. e sra. Nilton Casemiro da Silva;
- 17, menino Marcos Antônio, filho do sr. e sra. José Pinto;
- 17, menino José Roberto, filho do sr. e sra. Armando Rufino de Lima;
- 17, sr. Eduardo Pires, distinto proprietário do Bazar São José;
- 17, sra. Adalgisa Rocha, residente em Auelar;
- 17, menina Palmira Carmen, filha do sr. e sra. Artur da Silva;
- 17, sra. Sebastiana Tardit Martins, esposa do sr. Joaquim Vas Martins;
- 18, dr. Fernando Nunes Brigagão, brilhante advogado e figura de relevo em nosso meio social;
- 18, sr. Avelino José Bittencourt Filho;
- 19, sr. Samuel Pimenta, estimado agente da Central;
- 19, jovem José David Filho;
- 20, sra. Julietta Giraldo;
- 20, dr. Alfredo Soares;
- 20, menina Tânia Marize, filha do sr. e sra. Geraldo de Roberto;
- 20, sr. Orestes Corrêa (Dídida);
- 20, menino Ailton, filho do sr. e sra. Alfredo Bernardo Ribeiro;
- 20, menino André Luis (9º aniversário), filho do casal Nagibe—Clélia Pontes Callim.

Fizeram anos ontem:
— jovem Jorge A. Santos, filho do sr. e sra. vereador Ovidio A. dos Santos;
— sr. José Rodriguez Hermida;
— sra. Oscarina Cardoso Alexandrino, esposa do sr. Joaquim Alexandrino;
— sra. Nair Carleto de Almeida;
— sra. Iracema Lobo Cruz, esposa do sr. Manoel de Almeida Cruz.

Fazem anos hoje:
— menino Milton, filho do sr. e sra. Milton Arcas;
— sra. Olga Silva, esposa do sr. Antônio Saturnino da Silva (Zezé);
— menino Angelo Di Gregorio Neto;
— menino Rui Nagib, filho do sr. e sra. Rui Barbosa Martins de Azeredo;
— sr. Humberto Joaquim Ribeiro;
— menina Rosane, filha do sr. e sra. Alberto Alves Catarino, residentes no Rio.

Casamentos
Dia 14 deste, realizou-se nesta cidade o casamento do jovem estudante Carlos Diamantino Ferreira Brandão com a srta. Ivonete Rosa dos Santos, filhas, respectivamente, do sr.

Casa Sollar Circulou "O JUBILEU"

Com um coquetel festivo, que se verificou ontem à noite, na sede da Associação dos Cronistas Esportivos de Nova Iguaçu (str. N. S. de Fátima, 10, 4º, sala 403), circulou com 8 páginas, em formato pequeno, mas de apresentação simpática, o novo órgão esportivo iguaçuano — "O Jubileu", sob a direção do sr. Ademar Mosconi, que se cercou de uma equipe de moços inteligentes e dispostos a trabalhar pelo esporte nesta terra.

Compareceram ao coquetel vários colaboradores e amigos do esporte, inclusive Dullio Alves, José Amaro Filho, Nicimar Gonçalves Pereira, dr. Luís Azevedo, Raul Silva Jr., Hélio de Carvalho, Eugênio Beauvallet, dr. José Fróes Machado, que enleceram a iniciativa, bem assim Silvino de Azeredo Filho, João S. Barbosa, Airton Carvalho, Edson Alves, Gilson Cardoso, Ubiratan Nascimento, Salvador Barbosa, Joaquim dos Santos Oliveira e outros.

O presidente da ACENI e diretor do jornal agradeceu emocionado os aplausos que recebera.

Eleita a nova Diretoria da Obra do Berço N. S. do Carmo da Pia União das Filhas de Maria

Comunicamos aos nossos Associados que, tendo em vista o resultado final do pleito realizado em Assembleia Geral (2ª Convocação), no Colégio Santo Antônio, no dia 20 de maio último, em cumprimento ao art. 14 do Estatuto, foram eleitos os seguintes órgãos da administração para o biênio de 10-IV-1962 a 10-IV-1964, cujos nomes e cargos são mencionados abaixo, pertencendo os respectivos membros aos quadros sociais da instituição de caridade, a seguinte

Diretoria:
Marília de Castro Bertolini, presidente;
Mária Aparecida Ávila, vice-presidente;
Janete Rocha, 1ª secretária;
Arlete Barbosa, 2ª secretária;
Rosa Tavares Ferreira, 1ª tesoureira e
Sebastiana Cardoso, 2ª tesoureira,
a qual foi empossada no mesmo dia pelo Provedor Revm. Pe. Dinarte D. Passos.

Catedral de Santo Antônio,
Nova Iguaçu, em 5 de junho de 1962.
Pe. DINARTE D. PASSOS, Pároco

Casa de Saúde e Maternidade N. S. de Fátima
Operações, Partos, Fraturas, Clínica Médica, Raios X, Fisioterapia, Ozigenio.
Pronto socorro especializado em coração: eletrocardiograma, Eletrochoque — Serviço de transfusão de sangue, etc.
SERVIÇO DE PRONTO SOCORRO DIA E NOITE
Rua Bernardino Melo, 1465 — Tel. 261-J-12 — Nova Iguaçu

Cine Verde
HOJE — "Amantes do Pacífico", com Martine Carol, Karl-Heinz Boehm e Arletty.
Horário: 2.15 — 4.30 — 6.40 e 9h.

Cine Iguassú
HOJE — "Quero morrer no Carnaval", com Pedro Geraldo, Lorena Velazquez e Renata Dumont.
Horário: 1.30 — 3.45 — 5.40 — 7.35 e 9.30m.

Pavilhão Iguassú
HOJE — "Tudo azul", com Marlene, Luiz Dellino, Laura, Suarez e Milton Carneiro; e "Horror de Trilúcia", com Peter Cushing, Michael Lough, Melissa Stripling e Christopher Lee.

Santo de Hoje
Santa Maria Madalena

Durante o banquete em que se encontrava Jesus, na casa do fariseu Simão, Maria Madalena entrou ali e se prostrou aos pés do Mestre, derramando lágrimas de penitência. Cochichos maliciosos entre os comensais e Aquê que é a Caridade, ouvindo os pensamentos dos fariseus, disse a Simão:
"Simão, tenho uma coisa a dizer-te — e ele disse: Mestre, fala. (Lc. 7,40). Um credor tinha dois devedores; um devia-lhe 500 dinheiros e o outro 50. Como não tivessem com que lhe pagar, perdoou-lhes a dívida a ambos. Qual dos dois lhe ficaria querendo mais bem? — Simão respondeu: "Penso que é aquele a quem perdoou maior soma". Jesus disse-lhe: "Julgaste bem?". E voltando-se para a mulher, disse a Simão: "Vês esta mulher? Entrei em tua casa, e não me deste água para lavar os pés: ela os regou com as lágrimas e enxugou com os cabelos. Não me deste o ósculo da boa vinda; e ela não cessou, desde que entrou aqui, de beijar-me os pés. Tu não me derramaste óleo perfumeado na cabeça; e ela não ungiu os pés com perfume. Por isto te declaro: Muitos pecados lhe são perdoados, porque ela amou muito. Pois ama menos a quem menos se perdoad".
A pecadora, de joelhos, ouve as palavras do Mestre e seu coração diz-lhe que achou o perdão. E de fato o Bom Pastor assim se lhe dirige: "Teus pecados estão perdoados. Tua fé te salvou; vai em paz".
Maria Madalena, Rainha das almas penitentes, é a Santa que a Igreja hoje está festejando.

Dia 28: Festa de Sant'Ana nos FILHOS DE IGUAÇU

Construtores podem emitir Duplicatas
Luciano Pinheiro
O Conselho Administrativo do Conselho Nacional de Construção (CONCRE) decidiu, em sessão realizada em 22 de maio último, autorizar a emissão de duplicatas por parte dos construtores filiados ao Conselho. A decisão foi tomada por unanimidade, após a apresentação de um parecer favorável emitido pelo Conselho de Administração do CONCRE, presidido pelo Sr. João de Deus Pinheiro. O Conselho Administrativo do CONCRE é formado pelos membros do Conselho Nacional de Construção, que são os construtores filiados ao Conselho. A emissão de duplicatas por parte dos construtores filiados ao Conselho Nacional de Construção é uma medida que visa a facilitar o comércio e a circulação de dinheiro no setor da construção civil. A decisão do Conselho Administrativo do CONCRE é uma vitória para os construtores filiados ao Conselho, pois permitirá que eles possam emitir duplicatas para os fornecedores de materiais e serviços, o que facilitará o pagamento e a circulação de dinheiro no setor da construção civil.

Divulgando & Divagando

Construtores podem emitir Duplicatas

Luciano Pinto

O "ANIMUS aedificandi" mantém-se acentuado em muitas regiões do Brasil e, em especial, neste Município, espelhando um crescente desenvolvimento econômico, no setor das construções, envolvendo interesses de todas as classes sociais, desde nas mais simples casas do tipo proletário, nos conjuntos residenciais e edifícios da classe média aos suntuários palacetes dos decamilionários, motivo pelo qual divulgamos a Lei n. 4.068, de 9 de junho p. passado, publicada no D. O. de 18 do mesmo mês a qual traz novas condições e prerrogativas aos contratos de construção.

Declara comerciais as empresas de construção e regulamentação a emissão de duplicatas contra as pessoas físicas ou jurídicas para as quais realizem construção.

Duplicatas, contudo, somente poderão ser extraídas quando a obra estiver exatamente concluída, a menos que a mesma conste de partes distintas ou se determine por medida, após a conclusão de cada parte ou verificação da medição, consoante os termos contratuais. O título de crédito conterá sempre a indicação de que se refere a construção, além das enunciação prevista na Lei n. 187, de 16.1.1936, pela qual constituam regulados, com as modificações previstas na lei ora divulgada.

Dois são os casos em que o dono da obra poderá deixar de aceitar a duplicata: a) quando o construtor se afastar das cláusulas contratuais ou das regras técnicas próprias da natureza do trabalho realizado; e, b) no caso de divergência nos prazos ou nos preços pactuados. Naquele, se o preferir, poderá o dono da obra, em vez de enfeitá-la, recebê-la com abatimento de preço, ficando obrigado a aceitar a duplicata emitida, pela importância que vier a combinar com o construtor, quer seja ele constituído em empresa individual que é a forma mais simples de empresa, como unidade econômica, ou de uma sociedade anônima que é o seu mais alto tipo.

A propósito de empresa, observa Valdemar Ferreira: "empregam-se, na linguagem comum, os vocábulos empresa e estabelecimento indistintamente. Ora, por aquele vocábulo se alude ao estabelecimento, propriamente dito; ora, e mais geralmente, à sociedade mercantil que o explore. A empresa pode ser pública ou privada. Singular — quando de propriedade de uma pessoa física. Coletiva — quando pertence a uma sociedade, que a organiza e dirige.

Como contrato de Direito Privado, vale o conceito de Castán: "entende por el de empresa aquel en virtud del cual una persona llamada empresario o contratista, se obliga a ejecutar una obra en beneficio de otra, el capitalista o propietario que se obliga a pagar por ella un precio cierto".

O art. 5º, "in verbis", declara: "A emissão de duplicatas não exclui o privilégio assegurado pelo artigo 1.566, IV, do Código Civil, nem produz novação".

Encerrando o seu texto, o art. 6º impõe sua vigência incontinenti, revogadas as disposições em contrário.

ACREDITE... por favor PINHEIRO VICTORY

O peixe-vela

Conhecíamos o peixe-espada, o peixe-serra, o peixe-boi e o peixe-torpedão, porém não conhecíamos o peixe-vela. Pois ao que parece, esse peixe existe e os índios da Colômbia Britânica dele se servem para iluminar as suas cabanas. A preparação de tão econômica lampada não pode ser mais simples: é bastante pendurar o peixe ao ar livre até que fique totalmente seco. Depois é só acendê-lo. A espinha serve de pavio e a grande quantidade de gordura contida em seu corpo produz uma chama brilhante, quase sem fumaça e que pode iluminar com a mesma intensidade durante vinte horas. Além disso, os índios, em caso de necessidade, não hesitam em comer o peixe-vela, vantagem que não existe em nenhum outro sistema de iluminação...

A mulher e o macaco

Não há nada a que não se atrieva um sábio, principalmente quando se trata de um sábio inglês.

Em uma conferência feita em Londres, ante escolhido e numeroso auditório, o ilustre prof. Arthur Thompson afirmou que a mulher se parece muito mais com o macaco do que o homem.

— Não há dúvida alguma a esse respeito — disse ele, — é bastante olhar uma mulher para se verificar que ela, geralmente, tem as pernas mais curtas e os braços mais longos do que o homem.

De resto, somente por vaidade o homem não quer reconhecer que descende do símio. Porém, embora numerosas gerações tenham trazido muitas mudanças em sua anatomia, as semelhanças são muito grandes para permitir hesitação.

— Uma criança — acrescentou o conferencista, — até que comence a andar, muito se parece com um macaco pequeno.

Irra! Que crianças terá visto até agora o sábio prof. Arthur Thompson?!

Seguro de vida

Acidentes Pessoais e do Trabalho, Fogo, Automóvel, Fidelidade.

Roberto Cabral

CORRETOR OFICIAL

R. Governador Portela, 814

Tel. 418 — Nova Iguaçu

ORLANDO MELLO

SERVULO MELLO

ADVOGADOS

Terças e quintas-feiras, das 14 às 17 horas

Av. cel. Francisco Soares, 128 Nova Iguaçu

Festa de Sant'Ana, na Associação Atletica Filhos de Iguassú

Continuam em ritmo acelerado as obras da sede da A. Filhos de Iguassú, para que, no próximo dia 28, o seu grande salão (o maior do Município, com 308 metros quadrados) esteja completamente taqueado para a tradicional festa de Sant'Ana.

O sr. Dulcio Alves, o seu grande presidente, não tem medido esforços para que essa festa seja a maior até hoje realizada em nosso Município.

Cabe, pois, ao povo iguassuano prestigiar a atual Diretoria dos Filhos de Iguassú, comparecendo em massa para conhecer o seu trabalho e aplaudir os "Escarlates 6", o admirável conjunto de Vicente Alves.

DRA. CYRA PAPALEO MONTES

MÉDICA

Doenças de Senhores — Partos — Pré-Natal

Horário: Segundas, quartas e sextas-feiras, das 15 às 18 horas

CONSULTÓRIO:

Trav. Rosinda Martins, 71, sala 305 — Nova Iguaçu

DR. NYLSON NOGUEIRA

CIRURGIÃO-DENTISTA

RAIOS X

DIARIAMENTE,

das 9 às 12 e das 15 às 19 horas

Rua Mal. Floriano Peixoto, 1744 — 1º andar — sala 1

Flagrantes Brasileiros TELEFONES

O Brasil já deve ter alcançado a quota de milhão de aparelhos telefônicos instalados e colocados em funcionamento, dentre os demais países da América Latina, logo após a Argentina que, dispondo de um quantitativo da ordem de 1,3 milhão de telefones, representa o maior contingente continental. Cada grupo de 70 brasileiros, portanto, dispõe atualmente de apenas um aparelho para seu serviço.

Conquanto não passa, nesse particular, ser posto em pé de igualdade com aqueles países de maior destaque em todo o mundo — cujo número de aparelhos oscila entre os 2,1 milhões da Austrália e os 70 milhões dos Estados Unidos — o País pode nivelar-se a centros como Alemanha Oriental (1,2 milhão), Dinamarca (1,9 milhão) e Tcheco-Eslavaquia (0,9 milhão), fazendo notar, porém as expressivas diferenças tanto em extensão territorial como em número de habitantes: na Alemanha Oriental, por exemplo, há 17 pessoas para cada aparelho telefônico, enquanto índice semelhante fixa-se em 8 para a Bélgica, 4 para a Dinamarca e 13 para a Tcheco-Eslavaquia. Mesmo em crescimento da rede telefônica, nossa posição não é de menor destaque dentre os países do globo. Apesar dessa expansão ser de 86,3% no período 1950/1961, está longe, por exemplo, dos incrementos relativos à Polónia e à Itália, cujos índices centesimais elevaram-se a 244,2 e 214,4 respectivamente. Os que menos se desenvolveram ficaram à volta dos 50%.

Dados apurados pelos Departamentos de Estatística das diversas Unidades da Federação, permitem verificar que do milhão de telefones atualmente existentes em território nacional, praticamente 70% acham-se instalados nas capitais. No que se refere a Estado, São Paulo, com 395,8 mil e Guanabara, com 330,3 mil, absorvem também pouco mais de 70% do total de aparelhos em serviço. Segundo este critério, os demais grandes centros telefônicos são Minas Gerais (67,3 mil), Rio Grande do Sul (55,7 mil) e Rio de Janeiro (46,8 mil).

Fernando Ferrari apoia Mário Guimarães

O dr. Mário Guimarães, candidato ao Senado Federal pela coligação UD—PSP—MTR, recebeu do Dep. Fernando Ferrari o seguinte telegrama: "Levo prezado amigo voo felicidades sua campanha cuja vitória estou seguro estará serviço nobre terra fluminense".

Coluna do Estudante

DIREITO DE GREVE

Edson Fonseca Labuto

SABEMOS que a greve é um direito consubstanciado em nossa Constituição. De outra forma não poderia ser. É a própria democracia que o preconiza.

Mas esse direito deixa de existir quando os grevistas não reivindicam algo que lhes é devido, que lhes é de direito. Portanto, quando nestas condições eclode uma greve, ainda que moralmente justificada, não é de um direito constitucional que se faz uso, porém de uma atitude arbitrária, extra-legal.

Foi o que ocorreu dias atrás, infelizmente. Diligenciou-se uma greve geral que intranquilizou toda a Nação. Motivo: coagir o Congresso a aceitar o Primeiro Ministro indicado pelo Presidente João Goulart.

Ora, consoante o Ato Adicional que instituiu o Parlamentarismo no Brasil, cabe à Câmara dos Deputados aceitar ou não o nome indicado pelo Presidente da República para presidir o Conselho de Ministros. É um direito que assiste à Câmara. E o nome do prof. San Tiago Dantas foi recusado.

Não satisfeitos os trabalhadores, mal orientados segundo os princípios e as leis que nos regem, e bem orientados segundo os agentes da revolução internacional pregada por Marx, entraram em greve. Os menos escrupulosos depredaram e saquearam as propriedades privadas de certos comerciantes não menos escrupulosos, e de honestos comerciantes também.

O fato é que não foi legal a greve, nem a depredação e o saque... A consequência tristonha, chocante, desoladora, do sangue de irmãos derramado, todos conhecemos. Principalmente nós que estivemos em Duque de Caxias e presenciamos a cena dolorosa de dezenas e dezenas de sucessivas casas comerciais com o seu interior em destroços e com suas portas-de-ço rasgadas como se fossem de papel, ao chão.

Comerciantes modestos praticamente na falência. Suas famílias intranquilas, inseguras. A cidade em ruína, enfim. Triste consequência!... Consequência deplorável do uso espúrio de um sagrado direito democrático: o direito de greve.

DRA. CLEOMAR DUQUE RODRIGUES DE ALMEIDA

Doenças de Senhores — Partos — Pré-Natal

CURSO DE PARTO PSICO-PROFILÁTICO (Parto sem Dor)

Segundas, quartas e sextas-feiras, das 8,30 às 10,30 horas

Terças, quintas e sábados, das 15 às 17 horas

CONSULTÓRIO: Rua Getúlio Vargas, 58, sala 23

RESIDÊNCIA: Rua Juvenal Valadares, 326 — Nova Iguaçu



NÃO BASTA VOTAR... É NECESSÁRIO ESCOLHER.

Nova Iguaçu merece que os seus destinos sejam dirigidos por homens de bem.

Para Vereador
WILSON RODRIGUES DIAS
(Jovem, honesto e idealista)

CLUBE
Secretário
JUBILEU
Diretoria da
União das Filhas de...

Cultura Espiritual

A Religião Judáica

Rev. Joel Polycarpo

AGORA nos ocuparemos das principais características da Legislação de Israel.

A Legislação — também chamada mosaica, porque em grande parte foi dada a Moisés, oferece um triplice aspecto:

1ª — A Lei Religiosa e Moral se resume no Decálogo, cuja importância religiosa é imensa e cujos mandamentos determinam com precisão quanto em todos os povos a consciência moral mais pura vagamente pressentida e exigida; esses mandamentos constituem com efeito a única moral ainda válida em nossos dias.

2ª — A Legislação Civil e Política descansa toda sobre estes dois princípios:

a) Deus é o único e verdadeiro Rei de Israel, e todas as leis dadas a este povo são a expressão da vontade divina e devem ser tidas igualmente obedecidas. O governo de Israel é, portanto, um governo teocrático.

b) O povo de Israel é um povo de irmãos, que se devem amar e ajudar mutuamente, evitando, porém, o confundirem-se com os outros homens.

Esta legislação civil e política contém, ao lado de outros elementos transitórios e caducos, a idéia embriônica do Reino de Deus.

3ª — A Lei Cerimonial, que compreende todas as prescrições relativas ao culto, tinha por fim principal fazer sentir aos israelitas a santidade de Deus e, portanto, a obrigação de serem santos como Ele, como também o estado de pecado e de miséria em que se achavam imersos.

Daí o fato de o Templo, os sacerdotes, os sacerdotes e as solenidades religiosas serem consagrados ao Deus Santo. Deus sempre exigiu santidade daqueles que dessem a aproximação de seu trono de graças. Mas como é santo aquele que vos chamou, sede vós também santos em toda vossa maneira de viver porquanto escrito está: Sede santo, porque eu sou santo. (1. Pedro 1.15-16).

A santidade é o meio de que Deus se serve para entrar em contacto com o homem e mantê-lo em comunhão com Ele...

Médicos Especialistas

Dr. Afonso Fatorelli — Olhos
Dr. S. Eloy Pereira — Olhos, ouvidos, nariz e garganta
* ÓCULOS * TRATAMENTO * OPERAÇÕES
Endereço em Nova Iguaçu:
AV. AMARAL PEIXOTO, 236 — Sala 304
HORÁRIO: Segunda, Quarta e Sexta, P/ MANHÃ
Segunda e Quinta-feira, A TARDE
NO RIO — Dr. Fatorelli: Rua Alvaro Alvim, 48 — Sala 605
Tel. 22-2140, Ramal 43 — Consultas com hora marcada

Ajude a eleger um filho desta terra

Para Deputado Estadual
Darcílio Ayres Raunheitti



Educandário Sta. Catarina

Infantil — Primário — Admissão

RUA CAPITÃO GASPAR SOARES, 221
(Ao lado do Hospital de Nova Iguaçu)



ental Nova Esperança Ltda.

COMUNICAMOS aos distintos srs. Dentistas, Médicos, fregueses e amigos a mudança de nosso estabelecimento da av. Nilo Peçanha para a rua Oldéio Tarquino, 45, Loja 5, Edifício Galeria Central.

CONFEITARIA ELITE PANIFICAÇÃO

Doces finos. Biscottos de todas as qualidades. Pão quente a toda hora. Especial em todo a vista do freguês.
Aceitam-se encomendas para festas
Irmãos Carvalho
Rua Marechal Floriano, 1946 — Tel. 252 — Nova Iguaçu

Curso Washington Luiz

DATILOGRAFIA — OFICIALIZADO
Aprenda datilografia com eficiência, sob orientação de professora diplomada. Máquinas novas. Conferem-se diplomas visados pela Remington. Aulas diurnas e noturnas.
AV. NILO PEÇANHA, 436 — SOB. — NOVA IGUAÇU

GILTO DO NASCIMENTO

Despachante Oficial
Trata-se de Licenças de Veículos e Carteiros de Motorista
Rua dr. Getúlio Vargas, 179
Nova Iguaçu



Lamartine Pires de Melo
U. D. N.

Rotary Club de Cachoeiro de Itapemirim

Visitando o R. C. de Cachoeiro de Itapemirim (RJ) no dia 11 do corrente, fiquei entusiasmado em ver o seu espírito, dinamismo e sobretudo a alegria com que fui recebido em sua reunião, num ambiente de verdadeira camaraderie...
Comp. Joel Polycarpo
Rotary Club de Nova Iguaçu

Ronald Cardoso Alexandrino

ADVOGADO
Diariamente das 9 às 12 horas
Escritório: Rua Paulo Frontin, 61—S. 10—Tel. 2186
NOVA IGUAÇU

Câmara Municipal—Nova Iguaçu

RECEITA & DESPESA
Balancete correspondente ao mês de junho de 1962:

Table with financial data: I - Receita Orçamentária; A - Requisição de numerário; II - Receita Extraorçamentária; B - Consignações; III - Saldo anterior; IV - Despesa Orçamentária; V - Saldo que passa p/ o mês de julho.

Waldemiro de Faria Pereira
ADVOGADO
Diariamente, até às 10,30 horas
Rua Floresta Miranda, 113—Tel. 192—Nova Iguaçu

PARA SUA MAIOR GARANTIA PROCURE
FARACO Loterias
UMA CASA QUE NÃO FALHA
Rua Mal. Floriano, 2128
Tel. 312—NOVA IGUAÇU
Trav. São Mateus, 42
NITÓPOLIS—E. de S. do Rio

Contratos de Compra e Venda com Reserva de Domínio

Para a validade contra terceiros, dispõe o Decreto-Lei n. 1027, de 2 de janeiro de 1939, em seu artigo 1º, que tais contratos deverão ser transcritos no registro publico de títulos e documentos do DOMICÍLIO DO COMPRADOR.
Qualquer registro feito FORA do domicílio do comprador, invalida o documento, tornando inoperante a garantia almejada pelo vendedor.

EDITAL
Registro de Imóveis da 1ª Circunscrição de Nova Iguaçu

O bacharel Getúlio Moura Filho, pelo presente edital com o prazo de trinta dias e publicação por duas vezes, atendendo ao que foi requerido por Guilherme Benjamin Weisbach, faz saber a Guilherme de Oliveira, Edson David Pereira, José Caetano Felipe, Aprígio Dias, José Eugênio de Macedo e Edson Luiz Pereira, residentes atualmente em lugar ignorado, que deverão comparecer ao cartório do 2º Ofício, sito na rua Getúlio Vargas, n. 113, e selvarem os seus débitos referentes às promessas de venda dos lotes de terreno sitos no Jardim Igo, sitos na Vila do Tingá, sede Municipal, a b pena de não fazendo, serem canceladas as averbações e rescindidas as promessas. Dou 16, Nova Iguaçu, 14 de maio de 1962 Eu, Adrúbal Braga, Oficial Substituto o subscrevi e assino, Adrúbal Braga, Oficial Substituto 2—2

RELOJOARIA RAMOS
JÓIAS E RELÓGIOS. — Artigos finos para presentes.
Consertos garantidos. — Preços módicos.
OTHON RAMOS
Av. Amaral Peixoto, 119 — Super Mercado São José
Praça da Liberdade, 70, Loja 9 ★ Nova Iguaçu

L. A. B. A. F. A. L.
Lam. Bras. de Artelatos de Ferro e Aço Ltda.
Fábrica de Vergalhões
Aceita-se qualquer encomenda. — 1/2, 3/8, 1/4 e 3/16
RODOVIA PRESIDENTE DUTRA — Km. 9, 1/2
Entrada de Rocha Sobrinho

OFICINA MECÂNICA

SOLDA ELÉTRICA E OXIACETILÉNICA
Serviço de torno mecânico eplaina, prensa hidráulica, consertos de máquinas em geral, reformas em motores de combustão interna, montagem e assentamento de máquinas de qualquer tipo, retíficas de motores e eixo de manivela.
Bittencourt & Alarcão Ltda.
TRAVESSA 13 DE MARÇO, 24
TEL. 136 — NOVA IGUAÇU

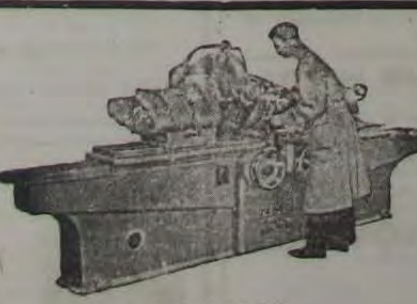

RETIFICA

A Inflação

Castro Prado
A inflação é o aumento da quantidade de dinheiro em circulação, o que provoca o aumento dos preços...

ZORLY

Entre os bons é o melhor
Para Deputado Estadual
ZORLY

UMA CASA DA MISERICÓRDIA

Uma casa que não falha
CASA MERC DE FERRAGENS



A Inflação

e os bens de múltipla reversibilidade

CASTRO PRADO

ANALIZAMOS a inflação sob dois aspectos: aquele que nos traz grandes benefícios com a sua aplicação calculada e estudada minuciosamente, criando novas fontes de riquezas, e aquele que nos prejudica em todos os sentidos, cuja emissão de papel-moeda é feita sem o menor estudo econômico-social e é semente para atender e cobrir a «deficiência» orçamentária, usado, na maioria das vezes, na demagogia salarial.

Abordaremos o problema para demonstrar a sua aplicação, em bens que depois de concluídos passam a devolver o capital que neles foi empregado sob diversas modalidades, isto é: em múltipla reversibilidade. São exatamente aqueles que devolvem o capital empregado no empreendimento pela cobrança de taxas e outros tributos.

Podemos classificar como bens de múltipla reversibilidade as rodovias construídas com produto da moeda inflacionada, que, uma vez concluídas, o Estado cobra a taxa denominada «pedágio» a todos os veículos que por elas transitam.

As rodovias, uma vez entregues ao tráfego, facilitam a circulação de mercadorias dos centros produtores para os mercados consumidores, e o fazem sempre nos dois sentidos, seja na importação de matérias-primas, seja na exportação de produtos manufaturados. Sobre as mercadorias transportadas incidem tributos municipais, estaduais e federais, arrecadados pelos diversos poderes da administração, além das taxas rodoviárias já referidas.

E aí que se observa a devolução do capital que fora empregado na sua construção em múltipla reversibilidade.

Abriremos aqui um parêntese para sugerir que a cobrança do chamado «pedágio», uma vez deflacionado o capital empatado na construção de bens dessa natureza, deveria ser abolida, visto que, conforme o demonstrado, o empreendimento passa a dar outras rendas.

Não encontramos justificativas para a cobrança do «pedágio» por prazo indeterminado, isto porque o empate de capital na construção da rodovia já fora devolvido, podendo o mesmo ser cancelado, deixando livre o trânsito.

Podemos dizer mesmo que a cobrança do «pedágio» torna-se ilógica após o reembolso do capital empatado, pois que, depois de deflacionado, não há razão que justifique tal exigência.

Não somos contrários a que muitas rodovias poderiam ser construídas com produto da moeda inflacionada e exigida a taxa «pedágio» a todos os veículos que por ela trafegassem, todavia, entendemos que tal cobrança deveria ser feita unicamente por tempo determinado, isto é: abolida após o recolhimento total do capital que porventura fora aplicado, deixando, então, livre o trânsito.

Seria um modo de contribuir, embora em pequena escala, para o barateamento do custo de vida. São pequenas parcelas que se avaliam, sobrecarregando o orçamento do paciente povo brasileiro.



EDITAL

Registro de Imóveis da 2ª Circunscrição de Nova Iguaçu

Hermes Gomes da Cunha, Oficial de Registro de Imóveis de 2ª Circunscrição.

Faz público, que Armindo de Azevedo e sua mulher Maria José de Azevedo, proprietários, residentes e domiciliados na rua Cel. França Soares, 22, em Duque de Caxias, neste Estado, depositaram em seu Cartório, na rua Getúlio Vargas, 90, nesta cidade, nos termos do Decreto-lei n.º 58, de 10 de dezembro de 1937 e seu regulamento, memorial, planta e documentos referentes ao loteamento de uma área de terreno de sua propriedade, situada fora do perímetro urbano, no 4º distrito cêste Município, Belford Roxo, representada pelo lote rural n.º 515, emancipado, da 7ª Gleba do Núcleo Colonial São Bento, medido de frente, por uma estrada projetada, partindo da divisa com o lote reservado a margem de uma via, 46,20 m no rumo de 45° 32' SE, até encontrar a estrada do Xerém, cuja testada acompanha, formando nove alinhamentos com 32,48m, 37° 39' SW; 51,23m, 13° 28' SE, 88,50m, 4° 49' SW; 63,80m, 18° 14' SE; 67,38m, 35° 40' SE; 84,32m, 5° 52' SE; 45,32m, 48° 07' SE; 92,80m, 63° 11' SE e 51,38m, no rumo de 34° 58' SE, até encontrar a divisa com o lote 154, a qual segue medindo 255,00m, no rumo de 80° 32' SW, até a divisa com o lote 158, que também acompanha, medindo 447,87m, no rumo de 250° 25' NW, até encontrar a divisa com o lote reservado à margem de uma via; a seguir, a linha divisória forma sete alinhamentos com 14,94m, 20° 40' NE; 40,30m, 7° 44' NE; 15,26m, 27° 36' NE; 33,08m, 42° 44' NE; 76,37m, 51° 52' NE; 52,79m, 54° 43' NE; e 77,12m, no rumo de 28° 35' NE, até alcançar o ponto inicial da descrição, na testada da estrada projetada referida, com a área de 107.582,17m², confrontando ao norte com o lote reservado; a este, com a estrada projetada e estrada do Xerém; ao sul, com o lote 154; e a oeste com o lote 516, área esta que foi dividida em lotes, agrupados em quadras, servidas por diversos logradouros, tendo o loteamento recebido a denominação de «Jardim Marquês de Pombal» tendo de acórdio com a planta aprovada em 4 de julho de 1962, pela Prefeitura deste Município. As impugnações dos que se julgarem prejudicados deverão ser apresentadas em cartório, no prazo de 30 dias, contadas da 3ª e última publicação deste. Nova Iguaçu, 11 de julho de 1962. O Oficial: **Hermes Gomes da Cunha.** 2-3

Balancete da Festa de Sto. Antônio de Jacutinga

Catedral de Nova Iguaçu — 1962

RECEITA

Livro de Ouro	550.000,00
Colegio Santo Antônio	
Listas	190.000,00
Barracas	42.000,00
Filhas de Maria	
Listas	103.310,00
Barracas (inclusive Sorteios e Rifa)	64.185,00
Ass. Santa Terezinha	
Listas	89.888,00
Barracas (inclusive Rifa de 1 bola)	36.163,00
Congregação Mariana	
Listas	20.475,00
Bar (inclusive mesas)	70.320,00
Apostolado da Oração	
Listas	48.958,00
Barracas	15.886,60
Liga Católica	
Listas	36.372,00
Juventude Católica (JEC e JIC)	
Barracas	22.917,00
Vicentinos	
Listas	14.634,00
Catecismo Parquial (crianças)	
Listas	12.138,00
Ordem III de São Francisco	
Listas	9.769,00
Lelão de Prendas	82.120,00
Barraca do Coelhoinho (D. Virgília)	39.926,00
Senhoras da Comissão de Flores	31.400,00
Mordomos da Trezena	22.950,70
Troca de Santinhos (D. Ivete Torrentes)	21.580,00
Esmolas aos Pés de Santo Antônio	16.780,00
Santinhos nos Carros (srta. Elba e crianças)	11.563,00
Listas Avulsas	5.705,00
Taxa de Baraqueiros	2.500,00
SOMA	1.557.246,30

DESPESA

Serviços	
Material geral, instalações, gratificações	56.780,00
Decorações	
Flores, fogos, bandeirinhas, andor	108.634,00
Tipografia	
Santinhos, envelopes, convites, clichês, programas	10.114,00
Bandas de Música	
Banda Lusitana (inclusive jantar)	70.920,00
Lira Fluminense	10.000,00
Orquestra e Coral do sr. Bruno	12.000,00
Lanches a outras Bandas	7.000,00
Bar	
Bebidas	25.800,00
Frangos	22.173,00
Honorários	
A 1 Bispo e 7 Padres de fora	13.000,00
SOMA	336.248,60

Balancete

Receita	1.557.246,30
Despesa	336.248,60
SALDO	1.220.997,70

NOTA: 1) Dêste Saldo, 5% são dedicados à Obra das Vocações Sacerdotais, para ajuda de alunos pobres dos nossos Seminários, num total de Cr\$ 61.049,90;
2) Cr\$ 325.000,00 foram empregados em pagamento de dívidas da Catedral;
3) O restante será empregado na continuação das Obras da Catedral.

A todos, nosso mais profundo reconhecimento, pela inestimável colaboração, não esquecendo a brilhante imprensa local que fez a esplêndida cobertura de todos os festejos.
Julho de 1962. ★ Pe. DINARTE D. PASSOS
Cura da Catedral

A MOVELAR

Móveis de todos os estilos, Colchões, Rádios, Geladeiras, Bicycletas, Televisões, Máquinas de Costura e outros aparelhos domésticos.

VENDAS À VISTA E A LONGO PRAZO

Maurício Kotler

Rua Mal. Floriano Peixoto, 2215
Tel. 413-J11 (por favor) — Nova Iguaçu

DURVALINO DOS SANTOS Para Vereador:

Despachante Estadual

Serviço de Contabilidade

Rua Paulo Frontin, 53
NOVA IGUAÇU — E. DO RIO

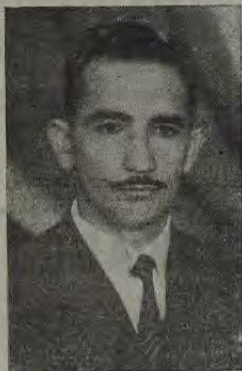

IGUASSUANO!

Se votar é um dever, vamos cumpri-lo com o pensamento voltado para os altos interesses do nosso Município.

Como? Colocando nas urnas, em 7 de outubro, o nome dos candidatos dignos e capazes de fazer tudo pela terra iguassuana, cujo progresso e grandeza dependem da atuação firme e patriótica de seus dirigentes.

Nosso voto esclarecido é que contribuirá decisivamente para a manutenção da ordem democrática e a garantia da liberdade da família cristã brasileira.

Geraldo Miquelotti



Para Deputado Estadual

ZORLY

ENTRE OS BONS É O MELHOR

SANTA CASA DA MISERICÓRDIA DO RIO DE JANEIRO

Escritório: Rua 13 de Maio, 85 — sala 204 — Nova Iguaçu

A Santa Casa da Misericórdia do Rio de Janeiro, plena proprietária das FAZENDAS MADUREIRA, MORRO AGUDO, TINGUÁ e SÃO JOSÉ, leva ao conhecimento de quem interessar possa, que ditas terras não poderão ser vendidas nem retalhadas os terrenos, a nenhum pretexto, nem, tampouco, exploradas as pedreiras existentes, por quem quer que seja, senão pela própria Santa Casa ou quem legalmente a represente.

MINISTRO LAFAYETTE DE ANDRADA — Provedor

VAI CONSTRUIR OU REFORMAR?

CASA MERCÚRIO DE FERRAGENS LTDA.

A MAIS COMPLETA DO MUNICÍPIO!

R. MAL. FLORIANO PEIXOTO, 2210 - tel. 47

AIDYL MARTINS PEREIRA

ADVOGADO

As terças e quintas-feiras, das 8 às 12 horas
Av. Nilo Peçanha, 10 — Sala 204 — Nova Iguaçu

Sapataria Alzira

Calçados para homens, senhoras e crianças.
Guardas-chuva, sombrinhas e chapéus.
Exclusividade em artigos para esporte.

Av. Amaral Peixoto, 137—Nova Iguaçu

O Volante Duas Pátrias

Leve ao conhecimento do povo desta cidade, que se acha instalado à rua Ministro Mendonça Lima, 44.
O Volante Duas Pátrias está sob a competente direção de Eduardo Raymundo Martins, que atende diariamente com aulas a qualquer hora.

AO VOLANTE DUAS PÁTRIAS
Rua Min. Mendonça Lima, 44—NOVA IGUAÇU—E. do Rio

Prefeitura Municipal de Nova-Iguassu



Ordens de Serviço

N. 216, de 18-5-62. — Admito, como extranumerários diaristas, para exercerem a função de Auxiliar de Ensino, referência 25, Neusa Gonçalves, a partir de 25-6-62 e Marlene Jorge Farías, a partir de 7 do corrente.

N. 217, de 18-5-62. — Admito, como extranumerário diarista, Francisco Pinheiro Costa para exercer a função de Auxiliar de Mulinheiro, referência 36, a partir de 16 do corrente, ficando lotado na Turma 3.

N. 219, de 21-5-62. — Admito, como extranumerários diaristas, para exercerem a função de Auxiliar de Ensino, referência 25, Palmira do Sacramento Vieira Barros a partir de 7 do corrente e Márcia Augusta de Sá, a partir de 14 do corrente mês.

N. 220, de 21-5-62. — Admito, como extranumerário diarista, Cleydy Pimenta Freire para exercer a função de Auxiliar de Ensino, referência 25, a partir de 3 do corrente.

N. 221, de 21-5-62. — Admito, como extranumerário diarista, Aizira Anacêdo Costa da Silva para exercer a função de Auxiliar de Ensino, referência 25, a partir de 2 do corrente.

N. 222, de 21-5-62. — Admito, como extranumerários diaristas, para exercerem a função de Auxiliar de Ensino, referência 34, Ubiracy de Sá Ferreira, a partir de 17 do corrente; Hamilton Raulino Fuzo Amarel e Jocélia Gomes dos Santos Araújo, a partir de 18 do corrente mês.

N. 223, de 21-5-62. — Admito, como extranumerário diarista, Walter Cardoso da Silva para exercer a função de Lubrificador, referência 36, ficando lotado na Turma 3 e dispensado da função anterior, a partir de 21 do corrente.

N. 224, de 22-5-62. — Admito, como extranumerário diarista, Darel Galvão de Miranda para exercer a função de Auxiliar de Carpinteiro, referência 36, a partir de 15 do corrente, ficando lotado na Turma 3.

N. 225, de 23-5-62. — Admito, como extranumerário diarista, Lindalva Medeiros de Garrido para exercer a função de Auxiliar de Ensino, referência 25, a partir de 8 de abril último.

N. 226, de 23-5-62. — Admito, como extranumerário diarista, Alvaro Silva para exercer a função de Capinador, referência 36, a partir de 15 do corrente, ficando lotado na Turma 3.

N. 227, de 24-5-62. — Admito, como extranumerários diaristas, para exercerem a função de Auxiliar de Escriturário, referência 34, Alvaro Francisco Cardoso Baptista e Alayde Ribeiro de Paiva, a partir de 23 do corrente.

N. 230, de 1-6-62. — Admito, como extranumerário diarista, Mônica Teixeira do Rosário para exercer a função de Auxiliar de Ensino, referência 25, a partir de 28 de março do corrente ano.

N. 231, de 25-6-62. — Admito, como extranumerário diarista, Philly Novais dos Santos para exercer a função de Auxiliar de Escriturário, referência 34, a partir de 24 do corrente.

N. 234, de 25-6-62. — Admito, como extranumerários diaristas, José de Souza 2º e Daniel Batista de Araújo para exercerem a função de Auxiliar de Mecânico, referência 36, ficando lotado na Turma 3 e dispensado da função anterior, a partir de 24 do corrente.

N. 235, de 28-5-62. — Fica dispensado, a pedido, o extranumerário diarista Esther Teixeira da função de Servente, referência 9, a partir de 1 de junho próximo vindouro.

N. 236, de 28-5-62. — Admito, como extranumerários diaristas, para exercerem a função de Auxiliar de Ensino, referência 25, Jaqueline Lopes de Barros, a partir de 22-3-62 e Ivany de Paula Ferreira, a partir de 23 do corrente.

N. 237, de 1-6-62. — Admito, como extranumerário diarista, Gil Sant'Ana de Barros para exercer a função de Auxiliar de Escriturário, referência 34, a partir de 18 de maio último.

N. 266, de 25-6-62. — Admito, como extranumerário diarista, Cely Nogueira para exercer a função de Auxiliar de Ensino, referência 25, a partir de 29 do corrente ano.

N. 272, de 29-6-62. — Admito, como extranumerário diarista, Cely Nogueira para exercer a função de Auxiliar de Escriturário, referência 34, a partir desta data, ficando dispensado da função anterior.

N. 280, de 9-7-62. — Ficam dispensados, por conveniência de serviço, o Pedreiro, referência 38, Vicente Barbosa de Freitas e o Feltor, referência 38 Floriano da Silva Lemos, a partir de 1 do corrente, lotado na Turma 19.

Portarias do sr. Prefeito Municipal

28-6-62. — Concede, nos termos dos artigos 116 e 121, da Resolução nº 642, de 26 de agosto de 1958 (Estatuto dos Funcionários da Prefeitura Municipal de Nova Iguaçu), ao Escriturário, padrão M, do Quadro Suplementar, Alarico Soares de Souza e Mello 3 (três) meses de Licença Especial, a partir de 2 de julho próximo vindouro.

27-6-62. — Resolva designar, de acordo com o § 2º do artigo 71, da Resolução nº 642, de 26 de agosto de 1958 (Estatuto dos Funcionários da Prefeitura Municipal de Nova Iguaçu) o Oficial Administrativo, Interino, classe I, do Quadro II, Orlando Moreira Ribeiro, para exercer, como substituto, a função de Chefe do Expediente Geral, GFA-2, do Quadro IV, durante o impedimento legal do respectivo titular, Alarico Soares de Souza e Mello, a partir desta data.

27-6-62. — Resolva cancelar a pedido, a partir desta data, a licença para tratar de interesses particulares concedida ao Contabilista, padrão M, do Quadro III, Marlene Braga do Prado, por portaria de 7 de dezembro de 1961.

4-7-62. — Resolva admitir, nos termos do artigo 14º combinado com o artigo 15, do Decreto-Lei nº 687, de 1 de fevereiro de 1943 Nicleia Soares de Oliveira Maira para exercer, como extranumerário mensalista, a função de Auxiliar de Escriturário, referência XXXVIII, da Divisão de Administração, criada pelo Decreto nº 353, de 17 de fevereiro de 1961, a partir de 26 de junho último.

10-7-62. — Resolva remover, nos termos do artigo 54, do Estatuto dos Funcionários desta Prefeitura, o Contabilista, padrão M, do Quadro III, Marlene Braga do Prado, da Divisão de Fazenda para a Divisão de Administração, a partir de 2 do corrente.

SEBASTIÃO DE ARRUDA NEGREIROS — Prefeito

BAZAR AMERICANO

Ferragens, Alumínios, Louças, Tintas, Cristais, Brinquedos, Papelaria e objetos para presentes.

Abilio Augusto Pulso

Rua Marechal Floriano Peixoto, 2046 — Tel. 28-120 Nova Iguaçu Estado do Rio

PARA PREFEITO

Aluizio Pinto de Barros

Não sabe prometer, porém sabe fazer.



INDICADOR PROLAR S. A.

Profissional e Comercial

Médico

Dr. Pedro Rogério Sobrinho — Médico operador. Partos. Consultas diárias das 8 às 12 hs. — R. Bernardino Melo, 1839 sala 11, Edif. Cococasa.

Advogados

Dr. Paulo Machado — Advogado — R. Octulio Vargas, 35, 1º and. Fone: 282. — Nova Iguaçu.

Dentistas

Lela Gonçalves — Cirurgiã Dentista Diariamente das 8 às 18 horas. Travessa Paraguassu, n. 14. Telefones, 314. — Nova Iguaçu.

RUBEM SILVA — Cirurgião-dentista. — Ed. Carlos, 2º andar, s. 220. Telefones, 42-5951. Rio de Janeiro.

CONSTRUTORES

Roberto Baroni Soares — Construtor licenciado no Município de Duque de Caxias. Residente em Nova Iguaçu à rua Edmundo Soares, 304.

Agência de Nova Iguaçu

A PROLAR solicita o comparecimento à sua nova Agência de todos os portadores de títulos em atraso, a fim de que não percam o direito às importâncias já depositadas. Comunica, outrossim, que os pagamentos de mensalidades poderão ser efetuados diretamente à nova Agência, à rua Marechal Floriano Peixoto, 1748, n/2, a partir das 8,30 hs.



HOMEOPURGO

Regula os intestinos sem provocar cólicas.

A venda nas Drogarias e Farmácias. Pedidos pelo tel. 28-1213

COELHO BARBOSA & CIA. RUA JOAQUIM PALHARES, 643 — RIO

PRODUTOS **CAROLINA** MARCA REGISTRADA
GRANJA CAROLINA
 LINS & FILMOS LTDA.
 Aves — Ovos — Pintos — Rações
 Avelina, Suilina, Cevallina e Gadolina
 AV. NILO PEÇANHA, 439 — TEL. 55 — NOVA IGUAÇU

EDITAL DE INTIMAÇÃO

com o prazo de vinte (20) dias, na forma abaixo:

O Doutor Pedro José Alexandre Arruda Pinto de França, Juiz Substituto da Vara (1ª) da Comarca de Nova Iguaçu Estado do Rio de Janeiro.

Faz Saber aos que o presente edital virem ou obter conhecimento tiverem, expedido nos autos de "Inventário por Desquite", em que é requerente Terezinha Rolim Souto, que se processa perante este Juízo e Cartório do 4º Ofício, pelo presente edital, intima José de Almeida Souto, para ciência do seguinte: PETIÇÃO DE FLS. 10; Excm. Sr. Dr. Juiz de Direito da Comarca de Nova Iguaçu, TEREZINHA ROLIM SOUTO, nos autos de ação de desquite que corre por este Juízo e Cartório do 4º Ofício, tendo em vista que o feito vem correndo sem que os interessados efetivamente se interessem e que remetido os autos ao Contador, encontram-se as custas para serem pagas, sem que a reqte. tenha meios para tal, quer por isto requerer a V. Exa. se digne autorizar a venda do único imóvel pertencente ao casal, por um preço igual ou superior ao da avaliação mediante expedição de alvará de autorização, depositando-se o produto da venda em Cartório. Nestes termos, P. deferimento. Nova Iguaçu 3 de janeiro de 1962. (ass.) Darcy Cláudio Martins, PETIÇÃO DE FLS. 56; — Representante do Senhor Doutor Juiz de Direito da Vara Cível da Comarca de Nova Iguaçu. — Terezinha Rolim Souto, beneficiária da Justiça Gratuita, nos autos de "Inventário por Desquite", que transitou por este Juízo e expediente do Cartório do 4º Ofício, contra José de Almeida Souto, tendo em vista a certidão do Sr. Oficial de Justiça, onde se desprende que o Supdo. se encontra em lugar incerto e não sabido, vem requerer a V. Exa. a expedição de edital requere, digo, edital de intimação, a fim de dar prosseguimento à intimação requerida. Nestes termos, P. deferimento. Nova Iguaçu, 10 de julho de 1962 (ass.) Darcy Cláudio Martins, Defensor Público. DESPACHO: J. Faz o presente despacho de fls. 65 expedam-se os editais para intimação, prazo de 20 dias. Em 10/7/62. (ass.) P. França. Certidão de fls. 55: CERTIDÃO. Certifico e dou fé em cumprimento do respeitável mandado retro, extraído dos autos de Inventário por Desquite, em que é requerente Terezinha Rolim Souto, dirigida à rua Austrália, n. 319, na localidade de Heliópolis, neste Município, sendo si, deixei de intimar Sr. José de Almeida Souto, em virtude do mesmo não ser ali encontrado e me haver sido informado por terceiros que o referido intimando mudou-se para lugar que desconhecem, estando o mesmo em lugar incerto e não sabido. Ficou, estando o mesmo em lugar incerto e não sabido. Ofício de Justiça. E para que chegue ao conhecimento de todos e ninguém possa alegar ignorância, mandei o MM. Juiz expedir o presente edital de intimação, que será publicado em duas vezes no jornal desta cidade e uma vez no Organ. Oficial, e sendo o mesmo afixado no Fórum em lugar de destaque. O que cumpri-se observadas todas as formalidades legais. Dado e passado nesta cidade de Nova Iguaçu, Estado do Rio de Janeiro, aos quatorze (14) dias do mês de julho do ano de mil novecentos e sessenta e dois. Eu, Sr. Dr. Amaral, Escrevente de Justiça, o datilografar. E eu, Aluizio Pinto de Barros, Escrivão Substituto, o subcrevar. Pedro José Alexandre Arruda Pinto de França, Juiz Substituto da Vara Cível (1ª).

DR. JAIR NOGUEIRA
 CIRURGIA GERAL
 CONSULTÓRIO: Rua Otávio Tarquino, 8 — Tel. 245-490
 2ª, 3ª, 4ª-Feira e sábado, das 9,30 às 12 e das 15,30 às 19 horas
 5ª-Feira, das 15,30 às 19 horas. — 6ª-Feira não há consultas
 RESIDÊNCIA: Rua Rita Gonçalves, 561 — Tel. 281

Laboratório de Análises Clínicas São Geraldo
 DR. JOSÉ LUIZ RIBEIRO
 Av. Nilo Peçanha, 54 — salas 11 e 12 — Tel. 87 (por favor) — Nova Iguaçu
 Exames de Sangue, Urina, Fezes, etc. — Reação de Galli-Mainini, Friedmann. — Reações sorológicas para diagnóstico da Sífilis. — Tubagens, etc. — Exames anatómo-patológicos.
 Colheita a domicílio. — De 7,30 horas às 18,30 horas
 Aos sábados até às 16 horas

SRS. PROPRIETÁRIOS:
 Inscrevam-se como sócios da **Associação dos Proprietários de Imóveis de Nova Iguaçu**
 Departamentos: Jurídico e de Assistência junto às Repartições Públicas. — Diariamente das 8 às 18 horas.
 Av. Amaral Peixoto, 236 — Tel. 178 — Sobrado

O GURI
 A CASA DAS ROUPINHAS PARA CRIANÇAS
 Uniformes Colegiais — Rendas — Lãs — Linhas — Botões.
 Av. Amaral Peixoto, 212 — Nova Iguaçu

COMERCIANTE ou INDUSTRIAL
 Faça da **ASSOCIAÇÃO COMERCIAL E INDUSTRIAL** a defensora de seus direitos e prerrogativas
 Assistência jurídica às 2ª, 5ª, e sábados, das 9 às 12 horas
 Rua Mendonça Lima, 236 — Sobrelaja

Para Vereador: EDYVAN DE OLIVEIRA (Vanquita)

O que vai pelo E. C. Iguassú

Esportes
Terminou o campeonato municipal de futebol de salão nas categorias de aspirantes e veteranos. Nos aspirantes, o Iguassú sagrou-se pentacampeão no 2º quadro e vice-campeão no 1º. O nosso 1º quadro, embora desenhando melhor atuação que os seus adversários, não foi protegido pelo fator sorte, daí o fato de vir a se colocar, tendo o certame, em segundo lugar.

O Iguassú é o clube dos feitos inéditos. Introduziu o futebol neste Município em 1912, por intermédio do saudoso Hólomeu Trindade e foi o campeão do primeiro campeonato aqui realizado. Assim tem sucedido sempre com todas as modalidades desportivas disputadas em nosso território. No ano passado, a Liga Iguassuana promoveu, neste Município, o primeiro campeonato juvenil de futebol de salão, certame que teve desfecho brilhante com a conquista, por parte do nosso Clube, do honroso título de campeão invicto. Já este ano marcha o nosso Clube à frente de seus adversários, no campeonato infantil-juvenil de futebol de salão, o primeiro também aqui realizado.

Mais recentemente, ou seja, no dia 18 deste mês, conquistamos mais dois títulos municipais que muito nos encheram de orgulho. Nesse dia, os nossos 1º e 2º quadros de veteranos de futebol de salão sagraram-se campeões no 1º certame promovido pela Entidade local. Os comandados do dr. Pedro Arume e de Alberto Campelo tiveram atuação destacada durante todo o desenrolar do campeonato, conseguindo mais um feito notável para o nosso grande acervo de conquistas.

Aos atletas campeões do Clube, a nossa admiração e o nosso reconhecimento.

Noite Dançante

Dia 29, domingo próximo, reabriremos a nossa sede social, com a realização de uma grande noite dançante. Tocará então, em nosso Clube, o harmonioso conjunto de Vicente Alves.

Veja os Móveis da FÁBRICA CONTINENTAL

No «Stand» n. 10 da Exposição Industrial, Comercial e Agrícola de Nova Iguassú

Sindicato do Comércio Varejista de Nova Iguassú

Sede: Rua 13 de Maio, 85 - 3º andar - Sala 305

Resultado de Eleições

Faço saber aos que vierem o presente ou dele tomarem conhecimento que a chapa eleita, concernente ao pleito realizado neste Sindicato no dia 20 de julho de 1962, para renovação da sua Diretoria, Conselho Fiscal, Representantes junto à Federação e respectivos suplentes, foi a seguinte:

Diretoria — Presidente, José da Costa Monteiro; Secretário, João Alves da Costa e Tesoureiro, João Vieira Fernandes.

Suplentes — Lauro de Oliveira, Sílvio Coelho e Geraldo Monteiro de Castro.

Conselho Fiscal — Walter Ferreira Vilça, Heraldo Sales de Abreu e Wanderley Maia Ribeiro.

Suplentes — Antonio Alves Gaio Neto, Guilhermino Augusto Moura e Antonio dos Santos Beato.

Representantes junto à Federação — José da Costa Monteiro, João Alves da Costa e João Vieira Fernandes.

Suplentes — Heraldo Sales de Abreu, Lauro de Oliveira e Sílvio Coelho.

Assim, torno público, ainda, que a posse dos eleitos acima deverá ser realizada no dia 20 de agosto próximo, data do término do mandato da atual diretoria.

Nova Iguassú, 21 de julho de 1962.

JOSÉ DA COSTA MONTEIRO

Atenção, Senhoras e Senhoritas!

Limpeza de pele. Tratamentos dos cravos, espinhas e rugas. Depilação.

Método moderno e eficiente. Procurem **Mme. Serrão em «La Belle»** Rua Otávio Tarquino, 45 - Sala 316 Galeria Central

Fábio Raunheitti

ADVOGADO
Causas Cíveis, Trabalhistas e Criminais
Escritório: Rua Mal. Floriano, 2161 - S/3 - Tel. 257-120
Horário: das 9 às 12 horas

Bazar São Paulo

FERRAGENS, TINTAS, LOUÇAS, MATERIAL ELÉTRICO, CRIANÇAS E ARTIGOS ESCOLARES

Teixeira & Azevedo

R. R. R. Peçanha, 85 - Telefone 315-120 NOVA IGUAÇU - E. DO BO

Arraiá do Ferra Bóde

Grande Pagodêra no I. B. C.

Dia 4 dêsi 18 hora cum a Banda di Artamiro Carrilho, cum um bruto fuguetôro, rastapé i cumilanças.

Traiz tuda famia

Para Vereador



Câmara Municipal de Nova Iguassú

Resolução n. 1.199

Estabelece pensão às viúvas de todos os servidores da Prefeitura Municipal.

A Câmara Municipal de Nova Iguassú, por seus representantes legais, decreta e sua Mesa promulga a seguinte Resolução:

- Art. 1º — Fica estabelecida uma pensão de Cr\$. . . 6.000,00 (seis mil cruzeiros) para as viúvas de todos os funcionários da Prefeitura Municipal de Nova Iguassú, desde que não tenham contraído novas núpcias.
- Art. 2º — Para fazer face às despesas decorrentes do artigo anterior, poderá o Senhor Prefeito Municipal abrir Crédito Suplementar na época própria.
- Art. 3º — A presente Resolução produzirá efeitos a partir da data da sua publicação, ficando revogadas as disposições em contrário.

Câmara Municipal de Nova Iguassú, em 19 de julho de 1962.

Russali Elias José — Presidente
Ovidio Antonio dos Santos — 1º Secretário
Nilo Dias Teixeira — 2º Secretário



DUÍLIO ALVES
O RÁDIO A SERVIÇO DA COLETIVIDADE

Pneus General necessita de Eletricista, Carpinteiro e Bombeiro

com prática anterior. Favor apresentar-se na Fábrica, em Quelmados, com carteira profissional. Bom ambiente de trabalho, refeições no local e salário de acôrdo com as qualificações profissionais dos candidatos.

Partido Socialista Brasileiro

Diretório Municipal de Nova Iguassú

Convocação

Ficam os senhores candidatos a candidatos a verança convidados a comparecerem domingo dia 29 do corrente, às 10 horas, na sede do partido, à rua Otávio Tarquino 57, s/9, nesta cidade, para uma reunião de interesses gerais.

O candidato que não comparecer ficará sujeito a não ser levado em consideração pela comissão de candidatura, no tocante ao seu registro no juízo eleitoral.

Nova Iguassú, 20 de julho de 1962.

EDMUNDO NASCIMENTO — Secretário Geral

DR. SAINT-CLAIR COSTA

ESPECIALISTA EM CRIANÇAS

Consultas diárias pela manhã, com exceção de sábado. — À tarde com hora marcada.

Consultório: Rua 13 de Maio, 85-Grupo 203 Edifício Imperial Nova Iguassú
Residência: Rua Taboão Murilo Costa, 168 (Prosseguimento de Paulo de Frontin) — Tel. 17

José Fróes Machado

ADVOGADO

Diariamente, das 9 às 12 horas
Rua dr. Getúlio Vargas, 35
1º and.—Tel. 282—N. Iguagu

Para Deputado Estadual



Crianças da «Vivenda da Luz» na TV

Hoje, 22, às 14h30m, na TV-Rio, Canal 13, crianças oriundas da «Vivenda da Luz», 1º orfanato esperantista no mundo, cantarão e representarão em esperanto, língua internacional, diversos números. E assim se afirma o movimento esperantista em nossa Nova Iguassú.

Filiar-se à Associação Esperantista Iguassuana, recentemente fundada, é dever de todo aquele que acompanha o progresso cultural de nossa terra. Informações nesta cidade, na rua Otávio Tarquino, 34.

A LAPIS...

(Conclusão da 1ª página)

da Odontologia, fazendo periclitar uma tradição conquistada à custa de lutas e esforços memoráveis.

O nome de Frederico Eyer está ligado a todas as conquistas da classe odontológica, como um dos seus mais intemeratos defensores, tanto no magistério como na vida associativa.

Comunicação

O sr. João Cunha Freitas (Cunha) comunica aos amigos e distintos fregueses que está instalado com Escritório: Galeria Central, rua Otávio Tarquino, 45, 2º and., sala 220. Contabilidade, legalização de firma comercial, transferência, escritura, contrato, papéis de casamento, planta e licença para construção. 3 4

Apartamento no centro

ALUGO: apartamento no centro de Nova Iguassú, 3 quartos, sala, etc. Tratar com Maurino — rua Bernardino Melo, 1933, 3º andar, sala 203, nesta cidade. Aluguel: Cr\$ 15.000,00. Contrato com fiador.

Casa em Nova Iguassú

VENDO: casa no centro de Nova Iguassú, na rua 13 de Maio, 1203, com 2 quartos, sala, banheiro, copa-cozinha, grande área nos fundos, terreno de 10 x 30, construído de luxo e recente. Preço: Cr\$ 2.000.000,00. Estudo proposto e facilito. Tratar com Maurino — rua Bernardino Melo, 1933, 2º andar, sala 203, Nova Iguassú.

VENDE-SE uma ótima residência no centro de Nova Iguassú. Preço Cr\$ 6.000.000,00. Facilite-se o pagamento. Tratar com sr. Jurandir Reis, Rua Otávio Tarquino, 14, sala 3. 2-2

A QUEM POSSA INTERESSAR

Vende-se a dois minutos da Estação uma área de terra na av. Santos Dumont, entre o campo do Filhos de Iguassú e a Radioarte, medindo 5.000 m² (50 x 100), com água e luz, fazendo frente para duas ruas: Santos Dumont e Bernardino Melo. Facilita-se. Tratar na rua Paiva Teixeira, 116, com Jair Viana. 4-4

Delim Pereira Montenegro CONSTRUTOR

Av. Santos Dumont, 526 - Tel. 69 Nova Iguassú - Est. de Rio

CASTRO PRADO

DR. BRAZ C. DE ALMEIDA

MÉDICO VETERINÁRIO

Av. Amaral Peixoto, 728 ★ Nova Iguassú

Das 17 horas em diante

CONSERVATÓRIO BRASILEIRO DE MÚSICA

Departamento de Nova Iguassú OFICIALIZADO Rua Bernardino Melo, 1561

Acham-se abertas as matrículas nos seguintes cursos: Iniciação Musical (desde 4 anos), Pré-teórico, Teoria, Harmonia, História da Música, Piano, Violino, Acordeon, Canto, Canto Coral, Ballet e Instrumentos de sopro.



Laranjeiras num pomar doméstico

Muitas variedades de laranja podem ser plantadas num pomar doméstico. Lembremos as variedades Lima, Serra d'Água, Seleta, Bahia, Péra, Barão, Abacaxi, Lisa, Campista, Tangerona, Sabará, Piralima e alguns tipos de laranja Caipira ou China. A laranja Lima é apreciadíssima no Brasil. Inteiramente desprovida de ácido é uma fruta de doces. É a primeira que amadurece. Em março já se chupa laranja Lima. A laranja é de grande produtividade. A Piralima é uma variedade nova, criada em Piracicaba. Frutos avermelhados, muito bonitos, dulcíssimos, absolutamente desprovidos de acidez. Maturação precoce. A laranja tem grande produtividade. A Serra d'Água é outra laranja que o brasileiro gosta de chupar. Assemelha-se à laranja Lima. Dulcíssima. É, porém, ligeiramente acidulada. Amadurece de abril a junho. A Barão é outra laranja muito doce, sem acidez. Tem grande aceitação entre brasileiros. Amadurece de maio a julho. A Seleta do Rio, de casca grossa, é afamada. É muito doce. Saborosíssima. Não se presta para a exportação, aliás como nenhuma das variedades já citadas. Amadurece de junho a setembro. A laranja da Bahia Cabula tem fama no mundo inteiro. É bastante cultivada em Cabula, arredores de Salvador. O fruto é grande, de casca grossa. Tem umbigo. Saborosíssima. Amadurece de maio a junho. A laranja Sabará também é chamada laranja Pêssego, porque o seu sabor lembra esta fruta. Achatada. Polpa avermelhada. Amadurece de maio a junho. A laranja Abacaxi é pequena, alaranjada, esférica. A casca é ligeiramente rugosa. A laranja Péra é excelente para o consumo interno e para a exportação. É ovalada, de sabor delicioso, quando bem madura. Amadurece em junho e julho. A laranja Campista, ou Seleta de Campos, é grande, de casca grossa, saborosíssima. Amadurece de abril a junho. A Lisa é excelente para consumo doméstico. É produzida em grandes pencas. Sabor delicioso. Amadurece em maio e junho. A Tangerona é um misto de laranja e tangerina. É grande, de inigualável paladar. Amadurece de abril a junho. A Caipira tem tamanho médio, casca um tanto rugosa, sabor ligeiramente ácido. Maturação meia estação e tardia. Não façam economia na compra de enxertos. Não vale a pena. Plantem um pomar-coleção com estas ou algumas destas e outras variedades. O compasso pode ser de 7 por 7 metros. Num pomar doméstico, sem grande espaço, pode-se usar um compasso menor.

AGORA EM NOVA IGUASSU
Especialista VOLKSWAGEN e KOMBI
Oficina Andrade
Av. Roberto Silveira, 389

E. C. Iguassú

Resoluções do Conselho Administrativo em 16/7/1962:

- a) — Expedir carteira social para a sra. Sonia Maria Santos de Castro;
- b) — admitir no quadro de contribuinte juvenil Edson Kiffer Moreira;
- c) — transferir para o quadro de contribuintes o sócio atleta matriculado n. 1266;
- d) — conceder carteira social infantil para os menores: Luis Faria Simões, Celso Carnevale e Cesar Carnevale Junior;
- e) — convidar o E. C. Guanabara e E. C. Mackenzie para disputarem partidas amistosas de voleibol, 1ª e 2ª quadros, o primeiro, e masculino e feminino, o segundo, nos dias 22 e 29 próximos, com início às 9 horas, em nosso Ginásio de Esportes.

AVISO

- 1ª) — Nas festividades dançantes noturnas, não é permitida a participação de menores de 15 (quinze) anos.
- 2ª) — O ingresso dos srs. Associados e seus dependentes, em qualquer dependência do Clube, só se fará mediante a apresentação da carteira social.

AÉCIO MENEZES SAMPAIO — 1º Secretário

FLAVIO FERNANDES FARIA

ADVOGADO
Diariamente das 8 às 11 horas
Rua Paulo Frontin, 27 — Sala 1 — Nova Iguaçu

Cartório do 8º. Ofício

Escrituras — Firmas — Contratos — Procurações
Rodolpho Quaresma de Oliveira
Tabelião e Escrivão.
Rua Getúlio Vargas, 52 — Tel. 265 — Nova Iguaçu

CORREIO DA LAVOURA

ORGÃO INDEPENDENTE FUNDADO EM 22 DE MARÇO DE 1917
Fundador: SILVINO DE AZEREDO

Red. e Oficinas: Rua Bernardino Melo, 2075

Telefone, 180

ANO XLVI

NOVA IGUAÇU (RJ), 22 de Julho de 1962

N. 2.366

Juízo de Direito da 2ª Vara da Comarca de Nova Iguaçu
Cartório do 8º Ofício

Edital de Citação

Com o prazo de vinte (20) dias:

O dr. Moacyr Marques Morado, Juiz de Direito da 2ª Vara da Comarca de Nova Iguaçu, Estado do Rio de Janeiro, etc.

Faz saber a Jozias Azevedo dos Santos que a este Juízo foram dirigidas as petições dos tenores seguintes: — "Exmo. sr. dr. Juiz de Direito da Vara Cível da Comarca de Nova Iguaçu — Martha da Silva Pires dos Santos brasileira, casada, de prendas domésticas, residente na Rua do Pelotão, n. 53, nesta cidade de Nova Iguaçu, vem, por seu advogado infra assinado, com fundamento no que dispõe o art. 317, na I, II e III, do Código Civil Brasileiro, mover contra seu marido Jozias Azevedo dos Santos, brasileiro, casado, empregado em transporte coletivo, residente na Rua Prefeito Ribeiro, n. 1883, no Parque Lafafete, em Duque de Caxias, neste Estado, ação de desquite, pelos motivos abaixo: 1 — que a Suplicante é casada com o Suplicado, há mais de 5 (cinco) anos, pelo regime da comunhão de bens, conforme faz prova com a certidão inclusa; 2 — que, desse união, é fruto o menor Jozias Azevedo dos Santos Filho, contando atualmente 4 (quatro) anos de idade; 3 — que o casal, até o nascimento da criança supra citada, viveu em perfeita comunhão de idéias, até que o Suplicado, após aquela data, mudou por completo seu procedimento, passando a distrair a Suplicante, impondo-lhe os castigos mais rudes, tais como espancamento, falta de alimentação, serviços de toda ordem, culminando com a desassistência aos deveres conjugais mais íntimos, dado talvez ao procedimento incorreto que passou a adotar, motivado pelas sucessivas conquistas amorosas a que se entregou, numa prática acintosa de adultério, conforme evidenciam as fotografias juntas; 4 — que a Suplicante, desejosa de manter incólum seu lar, por não desejar a dissolução do matrimônio, para que seu filho não viesse a sofrer as consequências dum separação, tudo suportava em silêncio, na vã esperança de uma regeneração por parte do Suplicado. Tal entretanto não aconteceu, posto que, nesta ocasião ficou sendo a Suplicante sabedora da prática condenável do adultério por parte do Suplicado, lido em face de vir a car-lhe às mãos as fotografias referidas no item anterior, acompanhadas de pessoais referências quanto ao procedimento de seu esposo, que não só reconhecera os matriculos infelizes à Suplicante, como os agravava com a prática do ato ilegalmente imperdoável do adultério; 5 — que, nesta emergência, tornou-se impossível à Suplicante, a vida em comum com o Suplicado, deixando a Suplicante a sua companhia, passando a viver em seu atual domicílio, supra referido, não obstante tal atitude ter-lhe custado sérias ameaças de morte, por parte do Suplicado, tendo nesta ocasião levado em sua companhia o filho menor do casal; 6 — que o menor, filho do casal, no dia 12 pp, em companhia da Suplicante, foram mandaram em visita à residência de pessoa amiga, no Estado da Guanabara, na Rua Angai n. 75 no Bairro P. n. n. quando ali, de surpresa, apançou o Suplicado, arrebatando o menor, levando-o em sua companhia, presumivelmente para o endereço que lhe serve de residência; 7 — que, como tal situação não possa perdurar, quer a Suplicante, prepor como de fato tem como proposta, Ação de Desquite, contra o Suplicado, requerendo a V. Exa. para esse fim, em atendimento ao que dispõe a Lei n. 968 de 10 de dezembro de 1949, a designação de dia e hora para a realização de audiência prévia de conciliação e julgamento, bem como a citação do Suplicado para todos os demais termos da presente ação, inclusive, contestação, sob pena de revelia, cuja citação se fará através de precatória expedida para a Comarca de Duque de Caxias. Protesta-se pela produção de todos os meios de prova admitidas em direito, inclusive depoimento pessoal do Suplicado, pena de confissão. Finalmente, dando à causa o valor de Cr\$ 20.000,00, espera a Suplicante, seja recebida a presente ação, julgada procedente, e consequentemente condenado o Suplicado como cônjuge culpado, e ao pagamento de todas as custas processuais e honorários de advogado. Nestes termos, D. e A. a presente, com os inclusos documentos, pede deferimento. Nova Iguaçu, 15 de março de 1962 (a) Zorly Martins. (Devidamente selada). Despacho: "A. A. concluiu em 15-3-62 França. Distribuição: Distribuída à 1ª Vara, 8º Of. Nova Iguaçu, 15 de 3 de 1962. Flávio Faria, Distribuidor Substituto Taxa Judiciária: Colados e devidamente inutilizados selas judiciais no val. r. total de duzentos cruzelros". — "Exmo. sr. dr. Juiz de Direito da Vara Cível — Martha da Silva Pires dos Santos, nos autos de ação de desquite que move a seu marido Jozias Azevedo dos Santos, que transitou pelo expediente do Cartório do 8º Ofício desta Comarca, vem requerer a V. Exa. se digna determinar a expedição dos editais de citação para efeito de ser o Réu, ciência da propositura do feito, vez que não compareceu a audiência preliminar. Nestes termos p. deferimento. Nova Iguaçu, 19 de junho de 1962 (a) Zorly Martins. (Devidamente selada). Despacho: Recebida hoje. J. expõe-se edital com o prazo de vinte dias para fins de citação, de p. vinte dias. (a) Morado. 26-6-62". Como tenha sido afirmada a ausência do referido Jozias Azevedo dos Santos, p. o presente edital com o prazo de 20 (vinte) dias, fica ele citado para ciência da propositura do feito, vez que não compareceu a audiência preliminar. Para que chegue ao seu conhecimento, é passado o presente, que será publicado e afixado na forma da Lei. Dado e passado nesta cidade de Nova Iguaçu, Estado do Rio de Janeiro, aos três dias do mês de julho de mil novecentos e sessenta e dois. Eu, Geraldo Ozanan Fernandes Campos, Escrivão de Justiça, o datilografo. E eu Enéas Fernandes Boechat, Escrivão, o subscreevi. — Moacyr Marques Morado, Juiz de Direito. 1-2

Partido Republicano PARA VEREADOR



Guy Mattos

Iguaçu Basquete Clube
Campanha para construção da Sede e Ginásio de Esportes.
Adquira um título colaborando para mais um empreendimento em prol do engrandecimento da terra iguaçuense.

Horti-Fruti-Floricultura em Revista

ROSEIRAS (Histórico)
Grande número de pessoas consideram as rosas como as rainhas dos jardins. Efectivamente se trata de um arbusto cujas flores são de singular beleza. Antes de entrarmos na parte técnica e prática das roseiras, vamos falar de suas origens. Para os poetas gregos e latinos, foram as rosas as favoritas de Venus e o 'Encanto das Grécas', para os poetas ocidentais eram o símbolo do Amor e da beleza, tendo sua origem na espuma das ondas onde nasceu Afrodite, a Deusa do Amor; ou da vermelha gota de sangue do vencedor Adonis. Para os que não acreditam nas lendas mitológicas, as floresceu pela primeira vez nas montanhas do Caucaso, na Ásia Menor, onde até hoje tem o seu maior cultivo, daí se irradiando para todas as partes do mundo. A sua trajetória brilhante está comprovada e vem de muitos anos, talvez milênios, deduzindo-se que vindo do Oriente, foi para a Grécia, onde se tornou o símbolo do Amor. Daí se irradiou para os demais países do Ocidente. Fala-se na China e no Japão que Confúcio tinha, no seu leito, um recipiente cheio de pétalas de rosas para não fugir os fantasmas e os espíritos maus. A respeito das rosas, conta-se que, no reinado da rainha Isabel, de Portugal, esta soberana muito virtuosa e caritativa, viu as ocultas do príncipe para levar comida aos seus pobres. Numa dessas saídas, foi interceptada pelo seu marido, rei D. Diniz, que perguntou o que ela levava em um cesto que carregava. Ela respondeu: "Levo rosas". Levantado bruscamente por seu marido o pano que o cobria viu com estupefação que o cesto estava cheio de rosas. O Brasil no século passado, teve os seus rodilões, que cultivaram e estudaram todas as espécies de roseiras. Dentre estas, cumpre destacar o dr. Joaquim Martins Fontes da Silva, chamado 'O Taumaturgo das Rosas' ou 'Lírico das Rosas', nascido no Estado de Sergipe em 1800, o qual criou por cruzamento as Rosas Fausto Cardoso e as Tobias Barreto, de grande efeito decorativo. (Continua)

Ten. Domingos Santos — Caixa Postal, 11.
Círculo de Amigos das Plantas,
Chácara Gardênia — Nova Iguaçu — E. do Rio

DR. ALCINDO RAPHAEL
ADVOGADO
Causas Cíveis e Criminais
Horário: das 9 às 12 horas
ADVOCACIA E CONTABILIDADE
Contratos, Distratos, Falências e Concordatas
Escritório: Rua Getúlio Vargas, 109 — Nova Iguaçu

DR. LUIZ VAN BERG
Cardiologista do Hospital do Servidor do Estado (H.P.A.E.)
DOENÇAS DO CORAÇÃO
Electrocardiograma — Artériopatias Periféricas
CONSULTÓRIOS:
Nova Iguaçu: Rua Marechal Floriano, 1798, 3. 201
Rio de Janeiro: Rua Alvaro Alvim, 27, 3. 231
Tel. 304-123 — 3ª, 5ª e sábados
desde 13 horas
2ª, 4ª e 6ª
das 14 às 16 h

Dr. Oswaldo Aguiar Hereda
Clínica Médica — Adultos e Crianças
Vias urinárias
Terças, quintas e sábados, das 9 às 12h — 14 às 18h
Segundas, quartas e sextas-feiras, das 17 às 20h
Consultório: Rua Mal. Floriano, 2213 — Nova Iguaçu
Residência: Edifício Imperial, 6º andar, apart. 602

CORREIO DA LAVOURA
FUNDADOR: SILVINO DE AZEREDO
FUNDAÇÃO: 22 DE MARÇO DE 1917
EDICIONÁRIO: W. ALBUQUERQUE
RESUMO