

Festa de Santo Antônio CONVITE

A tradicional Festa do Padroeiro de Nova Iguaçu é a Festa do Povo. E, por isto, fazemos questão que todos dela participem, em todos os seus aspectos, quer religioso, quer popular.

Assim, temos a honra de convidar para Mordomos das noites da Trezeira todas as classes de nossa sociedade. Na impossibilidade de atingir pessoalmente a cada iguaçuano, nos valermos da nossa dedicada imprensa local, para fazer chegar a cada um o presente convite, que de coroaço fazemos.

A Trezeira será dedicada às seguintes Classes, cujos membros serão Mordomos de cada noite:

- 1º dia, 5 de junho — Juventude Católica (JIC e JEC).
 - 2º dia, 6 de junho — Apostolado da Oração, Ass. Sta. Teresinha e O. V. S.
 - 3º dia, 7 de junho — Liga Católica e Ordem IIIª
 - 4º dia, 8 de junho — Congregação Mariana, Filhas de Maria e Leg. de Maria.
 - 5º dia, 9 de junho — Bancários e Contabilistas.
 - 6º dia, 10 de junho — Professores e Estudantes.
 - 7º dia, 11 de junho — Indústria, Lavoura e Comércio.
 - 8º dia, 12 de junho — Noivos e Namorados.
 - 9º dia, 13 de junho — Médicos, Farmacêuticos, Dentistas e Enfermeiros.
 - 10º dia, 14 de junho — Juizes, Advogados, Promotores, Serventuários de Justiça, Tabeliães e despachantes.
 - 11º dia, 15 de junho — Grupo Light, Cia. Telefônica, Correios e Telégrafos e Ferrovias.
 - 12º dia, 16 de junho — Esmas, Autoridades Cívicas e Funcionários Públicos.
 - 13º dia, 17 de junho — Classe Operária e Sociedades Esportivas, conato de solene Procissão às 17h.
- Que o glorioso Sto. Antônio nos abençoe a todos.

Pe. DINARTE D. PASSOS — Cura da Catedral.

DRA. CLEOMAR DUQUE RODRIGUES DE ALMEIDA

Doenças de Senhoras — Partos — Pré-Natal
CURSO DE PARTO PSICO-PROFILÁTICO (Parto sem Dor)
Segundas, quartas e sextas-feiras, das 8,30 às 10,30 horas
Terças, quintas e sábados, das 15 às 17 horas
CONSULTÓRIO: Rua Getúlio Vargas, 58, sala 23
RESIDÊNCIA: Rua Juvenal Valadares, 326—Nova Iguaçu

CONVENÇÃO DO PARTIDO SOCIAL TRABALHISTA

Seção de Nova Iguaçu, na rua Bernardino Melo, 1839, 2º andar, sala 25, nesta cidade, dia 6 de junho de 1962.

De ordem do sr. Presidente, Deputado Estadual Ary Schiavo, ficam convocados os srs. Correligionários e candidatos a vereadores, para a Convenção do P. S. T. no local e data acima, para tratar do lançamento das candidaturas de Prefeito e Vice-Prefeito deste Município, a ser iniciada às 20 horas do citado dia.

Antonio Joaquim Machado — 2º Secretário

DRA. CYRA PAPALEO MONTES

Doenças de Senhoras — Partos — Pré-Natal
Horário: Segundas, quartas e sextas-feiras, das 15 às 18 horas
CONSULTÓRIO: Trcv. Rosinda Martins, 71, sala 305 — Nova Iguaçu

ORLANDO MELLO SERVULO MELLO

ADVOCADOS
Terças e quintas-feiras, das 14 às 17 horas
Av. cel. Francisco Soares, 128 Nova Iguaçu

CORREIO DA LAVOURA

JORNAL INDEPENDENTE
Rua Bernardino Melo, 2075
Tel. 1803-11

Fundador
Silvino de Azeredo
Diretor-Gerente
Avelino de Azeredo
Diretor-Secretário
Luiz de Azeredo

CORRESPONDENTES
Morro Agudo
Hélito Lopes Ferreira
Nilópolis
Dr. Adyl M. Pereira
Praça Paulo de Frontin, 54
Evaristo Chambarelli
Rua Mário Monteiro, 124

Preço por centímetro
Primeira página . . . Cr\$ 120,00
Página determinada . . . 80,00
Página indeterminada . . . 80,00
Preço por linha . . . 15,00
Assinaturas
Anual . . . Cr\$ 200,00
Número avulso . . . 5,00
Número atrasado . . . 8,00

A. A. Filhos de Iguaçu

Resoluções da Diretoria
Reunião de 28-5-62:

- a) — Congratular-se com os atletas juvenis de Futebol de Salão pela conquista da taça de campeão do desfile do torneio início de 1962;
 - b) — constar em ata votos de louvor aos Diretores de Futebol de Salão: Sidney Rochas, Ubiratan Teixeira Guimarães, Júlio Rabelo Guimarães Filho e madrinha do time srta. Maria da Conceição Simões;
 - c) — constar em ata votos de louvor aos atletas de Futebol Juvenil pela brilhante vitória frente ao Vasquinho de Morro Agudo.
- NOTA — Só terão acesso às dependências do Clube os sócios em dia com suas mensalidades e atletas com cartelas.

Osvaldo Sirino, 1º Secretário

José Frões Machado

ADVOCADO
Diariamente, das 9 às 12 horas
Rua dr. Getúlio Vargas, 35
1º and.—Tel. 282—N. Iguaçu
Selos Federais — Na rua Marçal Floriano, 1946 — Tel. 252 — Nova Iguaçu, no, das 8 às 19 horas.

IGUASSÚ

Francisco Manoel Brandão

(Continuação)

Rio piscoso, trabalho; enorme enredo potâmico lavando a roupa, bondoso, banhando a gente, gostoso; ora feio, ora formoso; ora fácil, acessível quando mais baixo o seu nível; ora cheio, transbordante, como rio aglutinante, absorvente, perigoso!

Quando os seus rios se sobem, em torno deles se avistam outros rios enchendo rios, a Baixada e o mar distante, vilarejos e cidades, as torres e as chaminés dos templos onde se reza ou se produz e trabalha.

Bem longe um crômo se avista explicando uma baía, um recorte litórnico, e a imagem do Redentor que se levanta, solene, por sobre a linda cidade!

Se é de noite — maravilha! — parece uma passeata para uma festa de luzes! Luzes de todas as cores iluminando um conceito, a tradição, a cidade!

Cidade maravilhosa, de lá olhando pra gente com grande emotividade!

Razões de sobra na história explicam razões comuns, sentimentos solidários que se lembram dentro d'alma, que se guardam na memória!

Rio Iguaçu, suas águas já foram lençóis bordados, camisas de batizados, enxovais de casamentos, sudário dos que se foram, roupa de vício ou mortalha; véus de damas ou donzelas, de Mães-pretas e mucamas; também as vestes lhes foram: roupa-branca, blusa e saia, sim, foram saias rodadas, espartilhos apertados, comprimidos selos fartos, colos menos recatados; já foram anquinhos faceiras, panos da Costa, cheirosos, lençinhos os mais mimosos, anguas de puro linho e camisas de cambria; já foram punhos rendados, veste de escravo ou Senhor, vestidos de namorados, sungas de negros na soca ou gravatas de doutor.

Um rio nascendo lá em cima, muito além, nas cabeceiras, vertendo em suas origens as suas primeiras causas as suas razões primeiras!

AGUAÇU ou IGUAÇU!
Hidrografia tupa!
Sabor selvagem da Terra!
Iguaçu onde eu nasci!

Casualidade

HELICIDADE — é um país que eu sei bem deve existir. Como seria feliz se o pudesse descobrir!

Como o estado aventureiro do tempo medieval, andei pelo mundo inteiro em busca de um sonho tal...

Voltei de onde partira bem mais triste que era então. Descobri só a Mentira e que tudo era ilusão...

Por mera casualidade vendo-te um dia a chorar, a minha Felicidade descobri em teu olhar...

Luiz Cláudio

Para Vereador

NEY

Ney A. Gonçalves de Barros
UM ESTUDANTE NA CÂMARA

Pensamentos

As mulheres conhecem sempre, muito antes de nós, a natureza do sentimento que em nós despertam. — Júlio Dantas.

Tudo quanto é inútil é mau e deve ser suprimido. — C. Vigil.

Há uma coisa que vale no céu o que custa na terra: a virtude. — Petit-Senn.

BRASIL PITORESCO DA ROÇA TROVAS

Há duas coisas no mundo que se não podem contar: Beijos que as mães dão nos filhos, Areias que tem o mar.

Júlio Brandão
O vento que a flor afaga, É sagaz explorador: Dessas carícias, em paga, Leva o perfume da flor.

Vital Bizarria
"Seu doutô. Vou cum esta na presença de vamicê, isto é, não vou, mando, percionando uma meizinha pra molesta que me atacou, cuja suponiho é ramo de estúpido. Meu corpo tá todinho encalombado, sinto dô nas cruz, nos peito, nos ôso dos braço e uma drumença nas apã. Quando me deito, são umas pontada nas cantareira arrespondendo no espinhaço e subindo intê os carogo dos ôio cum frumigamento na batata das perna, uns trimidros nas costela mindim, sufocação e açócho no coração. Mando esta pro doutô me inzaminã e me iscutã, pra vê si é meago ramo de estúpido ou mal de nervoso.

Agora perçizo uma receita pra minha mulê a Gulora, qui tá cum a quinta desadorada vaporando do corpo, uma farta de fôrço, uma ança na boca do estambo, reccada de todas as obra a otto dia e segura nas guela, tudo qui come gumbita pra fora e a agua qui prova é amargosa como fé e azeda. Peça a vamicê dizê si o má é de gravidez. Do amigo: Jrome".

O meu prezado amigo dr. Salim Elias, quando emprestava sua atividade e abalitados conhecimentos à população do Município de Itacara em que residimos, fôra chamado para visitar um doente numa fazenda distante. Ali encontrou um desses curiosos que, na roça, "desapertam" como impruvisados médicos.

Enquanto o dr. Salim examinava cuidadosamente o enfermo, o curandeiro, encunhado, resmungava contra "semelhante chamêgo".

— Tá aí! Foi coisa que eu nunca fiz, iscutã cristão como quem percura abêia in pé de pau.

O médico, espírito generoso e brincalhão, não ligou importância e perguntou, depois, ao charlatão, qual o seu diagnóstico.

— Seu dotô, meu prognóstico é curto e certo. Não fala. Esse cristão tá mas é cum almorreima na boca do quivo, pru modo um nó no nervo do figo.

E o clínico, pilheritando: — E qual a medicação do "coteço", no caso? — Aí, seu dotô, isso não tem qui ispiculã. Essas infirmitade eu tô vírgem de perder uma. E traz-zás no cego. Cumigo é tiro e queda: Dou farinha serenada cumã pitada de melcuro e pronto, o hôme tá rastabalecido.

E. C. Iguaçu

Resoluções do Conselho Administrativo em 28/5/1962:

- a) — Deferir o pedido formulado pelo associado dr. Geraldo de Oliveira; b) — cancelar, a pedido, as inscrições dos menores: Ricardo Afonso de Mendonça e Rafael Luiz Baroni Baesso, do quadro de sócios proprietários, e bem assim as suas matrículas no quadro de contribuintes juvenis; c) — fornecer 2ª via de carteira social para a srta. Maria Elizabeth de Carvalho; d) — expedir carteira social para as srzas. Castorina de Freitas Boldrin e Sueli Campos Mussili; e) — expedir carteira social infantil para os menores: Maria Helena Duccini de Carvalho, Otavio Luiz, Luiz Alberto, Sonia Maria e Paulo Gustavo de Almeida Mello; f) — agradecer ao associado Nicanor Gonçalves Pereira pela valiosa e prestimosa colaboração na organização da festividade de apresentação oficial dos quadros juvenis de basquetebol do Clube; g) — fazer inserção em ata de um voto de louvor ao Diretor Otacilio da Silva Falcão e aos atletas Wilson Luiz, Mauro Sérgio, Nelson, Wanderlei, Luiz Oscar, José Sérgio, Paulo Couto, Portela, Lino, Orlando, Hervé, Paulo, Jorge e Edmar; h) — transferir a pedido, para o quadro de contribuinte efetivo, o sócio juvenil matrícula n. 910; i) — dar ciência aos srs. Diretores do convite para o enlace matrimonial do sr. Wilson Martins com a srta. Estela; j) — admitir no quadro social como juvenil-efetivo o menor Alberto Couto Bastos.

AVISO

1º) — Nas festividades dançantes noturnas, não é permitida a participação de menores de 15 (quinze) anos.
2º) — O ingresso dos srs. Associados e seus dependentes, em qualquer dependência do Clube, só se fará mediante a apresentação da carteira social.

AÉCIO MENEZES SAMPAIO — 1º Secretário

DR. BRAZ C. DE ALMEIDA

MÉDICO VETERINÁRIO
Av. Amaral Peixoto, 725 Nova Iguaçu
Das 17 horas em diante

Iguaçu Basquete Clube

Campanha para construção da Sede e Ginásio de Esportes.

Adquira um título colaborando para mais um empreendimento em prol do engrandecimento de terra Iguaçuana.

CONFITARIA ELITE PANIFICAÇÃO

Doce fino. Biscoitos de todas as qualidades. Pão quente a toda hora. Especial em bolo de leite e de leite condensado. Aceitam-se encomendas para festas.

Irmãos Carvalho
Rua Marçal Floriano, 1946 — Tel. 252 — Nova Iguaçu

Cultura Espiritual

Comunhão Vital com o Mundo Invisível

Pastor Joel Polycarpo

ENCERRAMOS esta coluna na semana p. p., dizendo que a revelação divina depende da capacidade receptiva das personalidades fundadoras das próprias religiões. Daí é que pode surgir a pergunta: a diversidade entre as religiões históricas depende só do grau diverso da revelação do divino que se efetua nas mesmas?

Não existem outras causas, devido ao fato de que uma religião histórica resulta também de um elemento humano, com características especiais de cultura, de civilização, etc., Com que base sustentam alguns que "todas as religiões se equivalem"?

Dizem eles que, como todas as religiões têm um elemento divino, as diferenças existentes entre elas não são substanciais, mas apenas as formas, determinadas pelo elemento humano que corresponde a condições especiais do ambiente. Que devemos dizer deste modo de ver? Que é mero sofisma.

Fôse lógico dizer-se que todas as religiões são iguais porque todas contêm manifestações do divino, seria igualmente lógico — por exemplo — dizer-se que, como a vida se manifesta em todas as espécies de seres vivos, seriam, portanto, todas iguais entre si — isto é, o homem, por exemplo, seria igual ao irracional (o animal inferior) ou a qualquer espécie de vegetal!

E concebível o efetuar-se uma revelação suprema do divino — e, portanto, advento da religião definitiva?

Sim. Perfeitamente; pode-se efetuar uma revelação suprema do divino; mas somente pela mediação de uma pessoa religiosa que seja perfeita e que esteja em perfeita relação com o divino; esta pessoa é JESUS CRISTO — (O Salvador unigêito de DEUS). Eis a razão por que Ele mesmo disse: "Permaneci em mim, e eu permanecerei em vós. Como a vara não pode produzir fruto de si mesma, se não permanecer na videira; assim nem vós o podéis dar, se não permanecerdes em mim". (S. Jo. 15:3-4). "Eu sou o caminho, e a verdade, e a vida; ninguém vem ao Pai senão por mim". (Ego sum via illa, ita illa veritas, et vita illa) S. Jo. 14:6).

Aqui ficamos com as palavras do apóstolo S. Paulo em primeira a Timóteo 2: vs. 3 — "Porquanto há um só Deus e um só mediador entre Deus e os homens, que é Jesus Cristo homem, o qual se deu a si mesmo para a redenção de todos". (Bíblia Sagrada, trad. Padre M. Soares).

Cartório do 8º. Ofício
Escrituras — Firmas — Contratos — Procurações
Rodolpho Quaresma de Oliveira
Tabelião e Escrivão
Rua Getúlio Vargas, 52 — Tel. 265 — Nova Iguaçu

EDITAL
Registro de Imóveis da 1ª Circunscrição de Nova Iguaçu
CARTÓRIO DO 2º OFÍCIO

O Bacharel Getúlio Moura Filho, pelo presente edital com o prazo de trinta dias e publicação por duas vezes, atendendo ao que foi requerido pela Companhia Parque Várzea do Carmo, faz saber a Mario Diogo, Jurema Ricardo de Silva, Antonio Luiz Pedro, Floriano Fontoura dos Santos e J. Bo Aacilio da Silva, residentes atualmente em lugar ignorado, que deverão comparecer ao Cartório do 2º Ofício, sito na rua Getúlio Vargas, 113, e solverem os seus débitos referentes às promessas de venda dos lotes de terreno sito no «Vilar Grande», neste Município, sob pena de, não fazendo, serem canceladas as averbações e rescindidas as promessas. Dou fé. Nova Iguaçu, 29 de março de 1962. Eu, Getúlio Moura Filho Oficial do Registro, o subscreevi e assino. Getúlio Moura Filho. 2-2

DR. NYLSON NOGUEIRA
CIRURGIÃO-DENTISTA
RAIOS X
DIARIAMENTE,
das 9 às 12 e das 15 às 19 horas
Rua Mal. Floriano Peixoto, 1744 — 1º andar — sala 1

Centro de Tratamento
— DE —
OLHOS, OUVIDOS, NARIZ e GARGANTA
Drs.: **Afonso Fatorelli (*) Rozuel Zaidan S. Eloy Pereira**
HORÁRIO DE CONSULTAS:
PELA MANHÃ: Das 8,30 às 11,30 horas
Segundas, Quartas e Sextas-feiras — Olhos
A TARDE: Das 14 às 18 horas
Segundas e Quintas-feiras — Olhos, Ouidos, Nariz e Garganta
AV. AMARAL PEIXOTO, 236 — Sala 304
(Edifício do Banco Minas Gerais) — NOVA IGUAÇU
(*) Consultório no Rio: Rua Alvaro Alvim, 48 — Sala 605
Tel. 22 5149. Ramal 43 — Consultas com hora marcada

Escritório de Advocacia do dr. Paulo Leone Neto

Participação
Participamos aos nossos clientes e amigos que no dia 8 de maio reiniciamos nossas atividades profissionais nesta Comarca, em nosso novo endereço: rua dr. Otávio Tarquínio, 45 Salas 315 e 317, esperando continuar a merecer a mesma preferência de sempre.

Lembramos aos nossos clientes que passaremos a atender ao setor de advocacia trabalhista com algumas inovações para melhor servir, isto é, com a extensão de nossos horários que será das 9 às 18hs.

Em casos de assistência policial, atenderemos durante a noite depois das 20h, na Trav. 13 de Março, 118—aptº. 302.

DR. ALCIDES FATORELLI
MÉDICO — Especialidade: Doenças de crianças
Horário: Diariamente das 14 às 18 horas
Consultório: Rua Bernardino Melo, 2337
Av. Amaral Peixoto, 350 (antiga rua Mendonça Lima) 3º andar, apart. 301
1º and., s/3 No à Iguaçu Edif. São João

EDITAL
Registro de Imóveis da 1ª Circunscrição de Nova Iguaçu
CARTÓRIO DO 2º OFÍCIO
O Bacharel Getúlio Moura Filho, pelo presente edital com o prazo de trinta dias e publicação por duas vezes, atendendo ao que foi requerido pela Companhia Parque Várzea do Carmo, faz saber a Nilsa de Souza Correia, Maria Dalva da Silva, Claudiomira Mariano da Silva, José Felício Filho e Helena Batista da Gama, residentes atualmente em lugar ignorado, que deverão comparecer ao Cartório do 2º Ofício, sito na rua Getúlio Vargas, 113, e solverem os seus débitos referentes às promessas de venda dos lotes de terreno sito no «Vilar Grande», neste Município, sob pena de, não fazendo, serem canceladas as averbações e rescindidas as promessas. Dou fé. Nova Iguaçu, 29 de março de 1962. Eu, Getúlio Moura Filho, Oficial do Registro, o subscreevi e assino. Getúlio Moura Filho. 2-2

L. A. B. A. F. A. L.
Lam. Bras. de Artefatos de Ferro e Aço Ltda.
Fábrica de Vergalhões
Aceita-se qualquer encomenda. — 1/2, 3/8, 1/4 e 3/16
RODOVIA PRESIDENTE DUTRA — Km. 9, 1/2
Entrada de Rocha Sobrinho

Declaração

Frigorífico São Luiz S/A., por sua filial em São Paulo, sito na rua Santa Rosa, 207/213, vem declarar pela presente, à Praça, Clientes e Acionistas, que a partir de 7/5/62 ficou revogada a procuração que outorgou por instrumento particular, datado de 16 de novembro de 1960, ao sr. Ernani Moura Amaral, residente em Nova Iguaçu, Estado do Rio de Janeiro, para representá-lo na referida cidade de Nova Iguaçu, não se responsabilizando por qualquer ato que venha a ser praticado a partir da citada data pelo referido sr. Ernani Moura Amaral, em nome do outorgante Frigorífico São Luiz S/A.

São Paulo, 28 de maio de 1962. — BLG.
Frigorífico São Luiz S/A.
EMILIO A. LUCKEMEYER — Diretor
(Firma reconhecida)

Fábio Raunheitti
ADVOGADO
Causas Cíveis, Trabalhistas e Criminais
Escritório: Rua Mal. Floriano, 2161 — S/S — Tel. 257-J20
Horário: das 9 às 12 horas

Declaração

Frigorífico São Luiz S/A., por sua filial em São Paulo, sito na rua Santa Rosa, 207/213, vem declarar pela presente, à Praça, Clientes e Acionistas, que a partir de 30/4/62 ficou revogada a procuração que outorgou por instrumento particular, datado de 13 de março de 1961, a Magus-Comércio e Representações Ltda., para representá-lo na cidade de Nova Iguaçu, Estado do Rio de Janeiro, não se responsabilizando por qualquer ato que venha a ser praticado a partir da citada data pela outorgada Magus-Comércio e Representações Ltda., em nome do mencionado Frigorífico São Luiz S/A. Esclarece outrossim, que já tomou as providências judiciais cabíveis para apurar uma série de irregularidades praticadas pelo sr. Ernani Moura Amaral, na qualidade de gerente da Magus-Comércio e Representações Ltda., a fim de ficar ressalvado o bom nome e o conceito da firma outorgante, e pela consideração que é pela mesma devida aos seus inúmeros fregueses, clientes e acionistas.

Nova Iguaçu, 28 de maio de 1962. — BLG.
Frigorífico São Luiz S/A.
EMILIO A. LUCKEMEYER — Diretor
(Firma reconhecida)

DR. JAIR NOGUEIRA
CIRURGIA GERAL
CONSULTÓRIO: Rua Otávio Tarquínio, 8 — Tel. 245-J20
2ª, 3ª, 4ª-feira e sábado, das 9,30 às 12 e das 15,30 às 19 horas
5ª-feira, das 15,30 às 19 horas. — 6ª-feira não há consultas
RESIDÊNCIA: Rua Rita Gonçalves, 561 — Tel. 261

EDITAL

Registro de Imóveis da 2ª Circunscrição da Comarca de Nova Iguaçu

Domingos Antônio Palmeira Netto, Oficial Substituto, em exercício, do Registro de Imóveis da 3ª Circunscrição, faz público que a Santa Casa da Misericórdia do Rio de Janeiro, Irmandade com sede na rua Santa Luzia, n. 206, no Estado da Guanabara, depositou em seu cartório, na rua dr. Getúlio Vargas, 118, nesta cidade, nos termos do Decreto-lei n. 58, de 10 de dezembro de 1937 e seu regulamento, memorial, planta e documentos referentes ao loteamento de uma área de terreno, objeto da transcrição n. 19.341, fls. 192, do livro 3-BD, da Primeira Circunscrição desta Comarca, situada na zona rural do terceiro (3º) sub distrito no p. l-meiro (1º) distrito deste Município, desmembrada da Fazenda Morro Agudo, e que tem a seguinte caracterização: — duas pequenas linhas fronteiriças à Estrada de São José, uma com cerca de vinte e seis (26) metros e outra com trinta (30) metros, duzentos e trinta e dois (232) metros, confrontando com terras da Fazenda da Posse, duzentos e dezenove (219) metros e cento e oitenta (180) metros em limites com terras da loteante, contando esta área com vinte e nove mil setecentos e dez (29.710) metros quadrados. Entre as duas pequenas linhas, acima referidas, encontra-se uma área de propriedade de Mário Costa, com cerca de sessenta (60) ms. de frente para a Estrada de São José, cento e vinte (120) metros ladeando a rua Provedor Conselheiro Paulino, linha essa que finaliza no lote 32, tendo trinta (30) metros confrontando com o lado esquerdo deste mesmo lote, setenta e dois (72) metros em confrontações com os fundos dos lotes 33, 34, 35, 36, 37 e 38, medindo trinta (30) metros pelo lado direito do lote 33 da rua Provedor Miguel de Carvalho, cinquenta e quatro (54) metros, mais ou menos, com a rua Provedor Miguel de Carvalho; área esta que foi dividida em lotes, agrupados em quadras, servidas por diversos logradouros, tendo recebido a denominação de «Bairro Prefeito Alberto de Mello», tudo de acordo com a planta aprovada em 11 de abril de 1962, pela Prefeitura deste Município. As impugnações dos que se julgarem prejudicados, deverão ser apresentadas em cartório, no prazo de trinta (30) dias, contados da terceira (3ª) e última publicação deste. Nova Iguaçu, 22 de maio de 1962. O Oficial Substituto, em exercício: Domingos Antônio Palmeira Netto. 2-3

DR. SAINT-CLAIR COSTA
ESPECIALISTA EM CRIANÇAS
Consultas diárias pela manhã, com exceção de sábado. — À tarde com hora marcada.
Consultório: Rua 13 de Maio, 85—Grupo 203 Edifício Imperial Nova Iguaçu
Residência: Rua Tabelião Marlio Costa, 168 (Prosseguimento de Paulo de Frontin) — Tel. 17

VAI CONSTRUIR OU REFORMAR ?
CASA MERCÚRIO DE FERRAGENS LTDA.
A MAIS COMPLETA DO MUNICÍPIO !
R. MAL. FLORIANO PEIXOTO, 2210 - tel. 47

NIKIFER
Indústria e Comércio S.A.
Assembléia Geral Ordinária
São convidados os srs. Acionistas para se reunirem às 9 horas, em Assembléia Geral Ordinária, na sede social, à avenida Luiz Silva, 1235, Nova Iguaçu, no dia 20 de junho de 1962, a fim de deliberarem sobre o seguinte:
a) Aprovação do balanço geral e contas do exercício de 1961; b) eleição da nova Diretoria e do Conselho Fiscal; e c) assuntos de interesses gerais.
Os documentos a que se refere o art. 99, do Decreto-lei n.º 2627, acham-se à disposição dos senhores acionistas.
Nova Iguaçu, 10 de maio de 1962.
Nikifer Indústria e Comércio S. A.
José Elias Presado 2-3

Para Vereador: **EDYVAN DE OLIVEIRA (Vanquita)**

Esportes

Iguassú, campeão duas vezes

O alvi-negro sagrou-se sábado passado, na quadra do Tênis Clube, campeão dos torneios iniciais de futebol de salão das categorias de juvenil e infantil-juvenil. Em ambos, o vice foi o IBC. No desfilê, mais uma vez, conseguiu a vitória o Filhos de Iguassú.

★ O mau tempo reinante 3ª-feira e o jogo 5ª-feira das seleções de basquete juvenil entre Nova Iguassú x Niterói, motivaram a transferência das rodadas da semana do certame de futebol de salão, excluindo o jogo Iguassú 7 x Mesquita 2.

Bola ao cesto

Nova Iguassú perdendo duas vezes seguidas para Niterói, está excluída do campeonato estadual de basquete juvenil.

A "guerra"

Encerrou-se, domingo passado, o turno de classificação do certame de futebol. Com os seis primeiros citados classificados para a fase decisiva, foi esta a colocação geral: Miguel Couto, 3 pp.; Gigante e União, 1 cada; Mercado, 6; Morro Agudo, 7; Mesquita, 9; XV de Novembro, 11; 1º de Maio, 12 e Aliados, 14.

A J. D. D.

Sob a presidência do dr. Luiz Carlos Guimarães, a J. D. D. vem impondo-se para disciplinar o esporte municipal. Na última sessão excluiu Bijoca, conhecido atleta do Real, por suas atitudes inconvenientes. Dêse, porém, estamos livres...

Hoje, LID x Belford Roxo

Vem despertando enorme expectativa a partida de futebol que logo mais, no campo do Belford Roxo, o famoso clube realizará contra a seleção da LID, em disputa do troféu "Comércio de Belford Roxo".

★ Podemos desmentir com segurança a tabela, durante a semana, dada a público. Nada há de oficial quanto aos jogos dos turnos finais do campeonato de futebol, tendo em vista que, para tanto, quem decidirá é a reunião de amanhã, convocada pela presidência da LID.

★ Um certame geral cercava a participação do Morro Agudo no certame deste ano. Era tido e havido como um dos três que sobram. Tal descrença mais se robusteceria com o início fraco de sua equipe. Sendo, porém, classificado, é a grata surpresa do atual campeonato de futebol.

Jogos de hoje

Futebol: Belford Roxo x LID. — Juvenis: Mesquita x União, B. Roxo x Volantes, Aliados x Vasquinho, F. Iguassú x Mercado, Malha - Aprendizes x S. Jorge. Futebol de salão — 3ª-feira: F. Iguassú x Iguassú, Real x IBC, T. Clube x Mesquita. 4ª-feira (veteranos): Iguassú x F. Iguassú. 5ª-feira: Aliados x Real, F. Iguassú x Mesquita, T. Clube x IBC. Sábado (juvenis e infanto-juvenis): T. Clube x F. Iguassú, IBC x Iguassú, Aliados x Real, Xadrez — 4ª-feira: T. Clube x Iguassú, IBC x Mesquita.

Cine Verde

HOJE — "A bela e sua majestade", com Romy Schneider, Jean Claude Pascal e Helmut Lohner. Horário: 2 — 3:35 — 5:45 — 7:55 e 9:05m.

SEGUNDA A QUARTA-FEIRA — "Aldeia dos amaldiçoados", com George Sanders e Barbara Shelley; e "As mulheres dos outros", com Gerard Philippe, Danielle Darrieux e Dany Carrel.

QUINTA-FEIRA A DOMINGO — "Tarzan e a mulher diabo", com Lex Barker e Joyce Mackenzie.

Cine Iguassú

HOJE — "Decado de amor", com Sara Montiel e Reginald Kerman.

Horário: 2:05 — 4:30 — 6:55 e 9:20m.

SEGUNDA A QUARTA-FEIRA — "As exploradoras", com Angelika Messner, Monika Petisch e Cora Roberts.

QUINTA-FEIRA A DOMINGO — "O último pôr do sol", com Reek Hudson, Kirk Douglas, Dorothy Malone, Joseph Cotten e Carol Lynney.

Pavilhão Iguassú

HOJE — "Onze homens e um segredo", com Frank Sinatra, Dean Martin, Sammy Davis Jr. e Peter Lawford.

Sessões a partir das 13h.

SEGUNDA A QUARTA-FEIRA — "Eu entrego os vivos", com Richard Boone, e "A última etapa", com Fred MacMurray e Dorothy Malone.

QUINTA-FEIRA A DOMINGO — "Eu pecador", com Pedro Geraldo (no papel de José Mojica), Libertad Lamarque, Pedro Armendáriz e Cristiane Martel.

INDICADOR Profissional e Comercial

Médicos
Dr. Paulo Machado-Advogado — Médico operador, Partos. — Consultas diárias das 8 às 12 hs. — B. Bernardino Melo, 1839 sala 11, Edif. Cocoma.

Advogados
Dr. Paulo Machado-Advogado — R. Otúlio Vargas, 35, 1º and. Fone: 282 — Nova Iguassú.

Dentistas
Lis Gonalves — Cirurgião Dentista Diariamente das 8 às 18 horas, Travessa Paraguassú, n 14, Telefone, 314. — Nova Iguassú.

RUBEM SILVA — Cirurgião-dentista. — Ed. Coraesa, 8 andar, s. 220, Telefone, 48-9581, Rio de Janeiro.

CONSTRUTORES

João Simionato — Construtor licenciado — Encarrega-se de construções e reconstruções em geral e sob administração. — Res. 1 Rua Marechal Floriano, 2036 — Casa XI — Nova Iguassú.

Roberto Boreal Soares — Construtor licenciado no Município de Duque de Caxias. Residente em Nova Iguassú à rua Edmundo Soares, 304.

GILTO DO NASCIMENTO

Despachante Oficial — Trata-se de Licenças de Veículos e Cartões de Motorista. Rua dr. Getúlio Vargas, 179 Nova Iguassú

Para Deputado Estadual



CASTRO PRADO

Residência ALUGA-SE com salão, 5 quartos, copa, cozinha, banheiro completo em côr, garagem e 2 varandas, na rua dr. Tibau, 61, apart. 202. D. Nilza. 1-2

TERRENO. — Vende-se ótimo lote de terreno, de 12 x 30, em Vila Nova, com luz na rua. Tratar com Humberto, na rua Otávio Tarquino, 57, 2º andar, sala 17.

TENDINHA. — Vende-se uma Tendinha com boa freguesia, Rua Albertina, 703 e 239, em Morro Agudo. (Lado esquerdo de quem vem da Central). 1-2

VENDE-SE uma televisão Emerson americana 21", com tela Ray-Ban, instalada e com garantia, Rua Otávio Tarquino, 57, sala 15. Horário: de 8 às 11 e de 13 às 16h. 2-2

Delfim Perola Montenegro CONSTRUTOR

Av. Santos Dumont, 626 - Tel. 69 Nova Iguassú — Est. de Rio

Selos Federais — Na rua Marechal Floriano Peixoto 2099, com Aquino, das 5 às 19 horas

CARTÓRIO DO 1º OFÍCIO Privativo dos Executivos Fiscais

Encontram-se neste cartório, registrados, executivos fiscais contra as seguintes firmas ou pessoas:

Nº do Processo	Nome do Executado	Endereço
6317	Albano Pereira	Rua Sebastião Lacerda
35	Alvaro Catarino Marrins & Cia. Ltda.	Rua D, n. 223
6227	Aristeu de Souza Araujo	Av. Francisco Sá, 933
6315	Azevedo & Cardoso	Rua da Cachoeira, 128
6312	Azevedo & Cardoso	Rua da Cachoeira, 128
6073	Emir Kalil Ayoubi	Av. Gov. Amarel Peixoto, 129
6202	Euliseo Santos Cezimbra	Rua Caramuru, 535
6077	F. G. Oliveira	Rua Otávio Tarquino, 140
6216	Flora Alberone Jardim	Rua Batista das Neves, 999
6278	Geraldo Xavier Costa	Av. Gov. Amarel Peixoto, 482
6299	Henrique Santana Ferreira	Estrada Rio Douro, 657
6205	Irineu Ribeiro de Souza	Rua Itacema, 73
6221	Irmãos Fernandes Ltda.	Rua Presidente Vargas, 621
5000	Joana Soares Pereira	Rua Rita Gonçalves, 196
6024	Joaquim Maria do Carmo Pires	Av. São Paulo, 1027
5031	José Joaquim Machado	Estrada Areia Branca, 233
815	José Lopes da Silva	Estrada da Caioba, 26
6163	José dos Santos	Rua Costa Rica, 244
5033	Lafayette Cardoso	Av. Gov. Amarel Peixoto, 656
6379	Maria Augusta Domingos Costa	Rua Bartolomeu Bueno (Lote 11)
6333	Santos & Pinho	Rua Eisaquim Batista, Box 3
5064	Sebastião Malaquias	Rua Oscar Bueno, 1249
6194	Saturino Gomes Pereira	Rua Jaraguá, 269 — A. Araujo

SOLICITAMOS DOS MESMOS IMEDIATAS PROVIDÊNCIAS. Nova Iguassú, 2 de junho de 1962.

Tabelião Interino — Roberto Sá Régio e Silva

DR. ALCINDO RAPHAEL
ADVOCADO
Causas Cíveis e Criminais
Horário: das 9 às 12 horas
ADVOCACIA E CONTABILIDADE
Contratos, Distratos, Falências e Concordatas
Escritório: Rua Getúlio Vargas, 109 — Nova Iguassú

EDITAL

Registro de Imóveis da 1ª Circunscrição de Nova Iguassú

Getúlio Moura Filho, Oficial do Registro de Imóveis da 1ª Circunscrição,

Fez público que a imobiliária Brasil Central Ltda., com sede na rua Visconde de Inhaúmas, 134, 10º andar, salas 1026 a 1029, no Estado da Guanabara, depositou em seu Cartório, na rua Getúlio Vargas, 113, nesta cidade, de conformidade com o Decreto-lei nº 58, de 10 de dezembro de 1937 e seu regulamento, memorial, planta e documentos referentes ao loteamento de uma área de terreno situada no 1º distrito deste Município, no perímetro urbano, objeto das transações feitas sob n. 35.285 no Lº 3-CL e sob n. 33.868 no Lº 3-CI na 1ª Circunscrição, constante de área de terreno com 48.500 m2, medindo 280,00 m. de frente para uma rua projetada, em linha curva, 178,00 m. nos fundos, confrontando com Lutz Janussi Sobrinho, 308,10 m. pelo lado esquerdo, confrontando com Sidney Delcildo do Amaral e 327,00 m. pelo lado direito, confrontando com a viúva de José Manoel Gomes, Lutz Moreira e Angelino Joaquim Pacheco ou sucessores; e dos lotes de terreno na 1, 2, 3, 4 e 5, da rua da Saudade, contíguas, confrontando lateralmente uns com os outros, pelo lado direito do lote 5, com Frida Malzmann, pelo esquerdo do lote 1, com a área descrita e nos fundos com os lotes 6 e 7 e com a área descrita, medindo o lote 1 22,20 m. na frente, zero metro nos fundos, 31,00 m. à direita e 45,00 m. à esquerda; o lote 2, 10,30 m. na frente, 16,00 m. nos fundos, em dois lanceos, um de 5,00 m. e outro de 11,00 m., 37,00 m. à direita e 31,00 m. à esquerda; o lote 3, 10,30 m. na frente, 10,00 m. nos fundos, 33,00 m. à direita e 37,00 m. à esquerda; o lote 4, 10,20 m. na frente, 10,00 m. nos fundos, 31,70 m. à direita e 33,00 m. à esquerda; e o lote 5, 10,00 m. na frente e nos fundos, 30,00 m. à direita e 31,70 m. à esquerda; lotes 6 e 7, da Travessa São Manoel, contíguas, confrontando lateralmente um com o outro, pelo lado direito do lote 7, com a área descrita, pelo esquerdo do lote 6, com Frida Malzmann e nos fundos com os lotes 2, 3, 4 e 5, descritos, medindo o lote 6, 9,00 m. na frente, 17,50 m. nos fundos, 33,00 m. pelo lado direito e 31,12 m. pelo esquerdo; e o lote 7, 9,00 m. na frente, 19,40 m. nos fundos, 36,00 m. pelo lado direito e 33,00 m. pelo esquerdo; e área de terreno de forma triangular, medindo 12,00 m. de frente para a Travessa S. Manoel, 24,00 m. pelo lado direito, confrontando com Frida Malzmann, 26,00 m. pelo lado esquerdo, confrontando com a área no início descrita e zero metro nos fundos, com a área total de 2.950,00 m2, área esta que foi dividida em lotes, agrupados em quadras, servidas por diversos logradouros, tendo recebido o loteamento a denominação de "Bairro Nova América" — 2º plano, nos termos das plantas aprovadas em 23 de janeiro de 1962 pela Prefeitura deste Município. As Impugnações dos que se julgarem prejudicados deverão ser apresentadas em cartório, no prazo de 30 dias, contados da 3ª e última publicação deste. Nova Iguassú, 26 de maio de 1962. Pelo Oficial: Asdrubal Braga. 1-3

Aluga-se uma Loja

Na rua Otávio Tarquino, 47 — GALERIA CENTRAL
Tratar na rua Otávio Tarquino, 55 — Nesta

CAIPA E QUEDA DO CABELLO
PILOGENIO
VENDE-SE EM TODAS AS PHARMACIAS E DROGARIAS
FRANCISCO GIFFONI & CIA. - RUA 1º DE MARÇO, 17 - RIO

Educandário Sta. Catarina
Infantil — Primário — Admissão
RUA CAPITÃO GASPAS SOARES, 221
(Ao lado do Hospital de Nova Iguassú)

RÁDIO
Por Nelson Medeiros

Casamento da Estrelinha
A estrelinha Nyvêes Medeiros casou-se ontem com o jovem Dalro Silva, na igreja de Nossa Senhora da Conceição, em Realengo. Seus padrinhos foram o fazendeiro Rui Bastos Rosa e sua digníssima esposa.

Novos valores no Rádio-Teatro da Solimões
Walter Moreno, Djalmá Correia e Nulimar Ney são três novos integrantes do elenco rádio-teatral da ZYP-32, Rádio Solimões, e que vêm agradando ao público ouvinte da "Lider".
Para a frente, rapazes!

FLAVIO FERNANDES FARIA
ADVOGADO
Diariamente das 8 às 11 horas
Rua Paulo Frontin, 27 — Sala 1 — Nova Iguassú

Trabalhos Tipográficos?
Informações com o sr. Benício na redação deste jornal.

RELOJOARIA RAMOS
JÓIAS E RELÓGIOS. — Artigos finos para presentes. Consertos garantidos. — Preços módicos.
OTHON RAMOS
Av. Amarel Peixoto, 119 — Super Mercado São José
Praça da Liberdade, 70, Loja 9 — Nova Iguassú

CARLOS ALBERTO DA SILVA
E
AMILTON DE ALMEIDA SILVA
DESPACHANTES OFICIAIS
RUA GETÚLIO VARGAS, 225
Nova Iguassú

Partido Republicano PARA VEREADOR

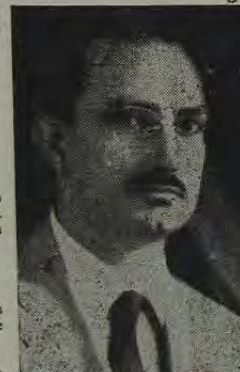

Guy Mattos

Clube dos Caçadores de Nova Iguassú

Colocação dos concorrentes em 27 de maio de 1962:

Nome	Pontos
1º-Miguel Crestani	110
2º-Gilberto Brollo	85
3º-Oto Borges Pinheiro	80
4º-Fernando Deschepper	55
5º-Ulisses Castro	40
6º-Manoel J. Ribeiro Filho	35
7º-Antônio do Nascimento	20
8º-João Simonato	15
9º-Germinal F. Gimenez	0
9º-Joel Luiz de França	0

Nova Iguassú, 29-1-1962.
Gervino Simonato
Dir. de C.A.

