

FUNDADOR Silvíno de Azeredo

MARIANO: O POVO SABE QUE PODE CONFIAR NA ALIANÇA RENOVADORA NACIONAL

Mariano José dos Passos revelou esta semana ao CL que o alto custo de vida não é um problema brasileiro, é mundial. "Dessa maneira, disse, deve ser encarado e analisado. Não tem, pois, fundamento ser apresentado numa campanha municipal. Os que assim procedem mostram grande desrespeito para com a capacidade do iguaçuano. O candidato da ARENA às eleições de 15 de novembro, representante do Distrito de Belford Roxo, disse que enquanto a Oposição discute o custo de vida, a ARENA está nas ruas falando em PIS, PASEP, Merenda Escolar, Crédito Educativo, Medicamento Gratuito, Aposentadoria, Crédito Agrícola, FUNRURAL e acrescenta: — É mais cômodo falar do que realizar. O povo sabe que pode confiar na ARENA, principalmente pelas verdades que são ditas;

O PODER DO DINHEIRO

— Creio mais no poder das mensagens ao povo do que na força do dinheiro. Se sobresse — acrescenta — que somente o dinheiro poderia eleger-me Prefeito de Nova Iguaçu e não as mensagens que transmito aos iguaçuanos, então eu não seria candidato. Quero ser prefeito pelas minhas convicções, com o povo sabendo o que penso e o que a ele posso dar em termo de governo e não pelo custo, em cruzeiro, de cada voto.

MENSAGEM

— Os problemas de Nova Iguaçu — ressaltou Mariano — não são apenas grandes mas também difíceis de solução. Onde estão os maiores problemas; nos bairros ou na cidade? Tenho dito em minha campanha que o povo dos bairros é tão gente quanto a gente da cidade e que pretendo dar um pouco mais para aqueles sem desculpa desses. Minha mensagem de esperança é quase que fazer uma narrativa suscinta da minha vida: sou de origem humilde, comecei por trás de um balcão e minha candidatura é como se fosse a candidatura de cada eleitor. Quanto mais me compreende — diz — o eleitor compreende que votando em mim estará votando em si mesmo. Nunca fui candidato, não tenho inimigos, sendo pois minha candidatura a grande esperança do eleitorado iguaçuano. Pretendo governar Nova Iguaçu atendendo-me, exclusivamente, às necessidades urgentes e imediatas do povo iguaçuano, fechando os olhos às obras de fachada. Posso dar como mensagem, que pretendo governar Nova Iguaçu com os olhos voltados para a meta da igualdade.

Mariano discordou de nossa alusão às tantas e tantas más administrações de que foi vítima o Município de Nova Iguaçu, alegando que se falhas houve, os administradores, criou eu, cometeram nas inconscientemente, pois seria pensoso crer que um administrador de um Município tão importante como o nosso errasse pelo simples prazer de errar.

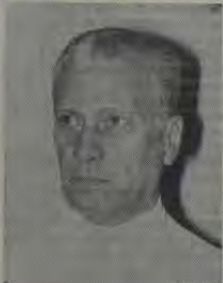

MARIANO JOSÉ DOS PASSOS

O GOVERNO LUBANCO

— Como todos, reconheço que o Prefeito Lubanco tem uma personalidade marcante e, talvez por isso mesmo, se a fido como personalista. É lógico que o Chefe do Executivo não pode nem deve dar ouvido aos apelos e pedidos de seus correligionários, se esses apelos e pedidos não se condizem com seu modo de pensar. Há uma diferença entre aceitar ponderações e se curvar ante imposições. Entre ser partidário e ser servil. Como homem inteligente — destaca Mariano José dos Passos —, Lubanco sente o peso de sua grande responsabilidade: ser um dos responsáveis pela vitória da ARENA no próximo pleito.

(CONCLUI NA PÁG 11)

CUSTO DE VIDA E INFLAÇÃO DESAFIAM O GOVERNO FEDERAL

O processo inflacionário e a alta do custo de vida vêm, atualmente, anulando todo e qualquer reajuste salarial e pondo fim às pequenas poupanças e também às esperanças de melhoria de vida da maioria do povo brasileiro. O poder econômico absoluto, concentrando nas mãos de uma minoria de eleitos e subsidiário dos grandes grupos internacionais, opera de maneira criminoso e extremamente desumana, principalmente nos setores de bens de consumo essenciais à nossa população. E contra esse abuso de poder, que asfixia o nosso povo em suas necessidades básicas e elementares, não vemos nenhuma atitude governamental que nos anime a esperar pela melhoria da situação.

Como nos períodos de crise inflacionária, atualmente o dinheiro se desvaloriza em proporções realmente alarmantes, gerando um inevitável clima de insegurança e desesperança quanto ao futuro nos lares de milhões e milhões de brasileiros que operam diariamente para engrandecer este País. Esses, além de suportarem a humilhação de terem que comprar as mercadorias de que necessitam (coerentemente) no câmbio negro, ainda são obrigados a perderem preciosas horas em suas perdas de trabalho para se perfiarem ante a especulação que faz a fortuna, de tempos em tempos, dos comerciantes de gêneros alimentícios.

AUMENTO ASSUSTADOR O Brasil, apesar de sua

produção agrícola diversificada e de possuir um dos maiores rebanhos bovinos do mundo, no momento se vê obrigado a importar de países sul-americanos, que não passam por momentos de "ordem" e "progresso" como o nosso, o feijão preto — alimento insubstituível na mesa do brasileiro — e a carne bovina, a fim de suprir as carências do nosso mercado interno. Essa encenação de oferta e procura tem como protagonistas principais os velhos tubarões dos secos e molhados, já por demais conhecidos de nossa população. E citamos um exemplo típico dessa encenação de caráter puramente especulativo: o açúcar, que já estava faltando nos supermercados, tão logo foi aumentado para Cr\$ 3,23 apareceu como num passe de mágica.

O povo, na sua eterna credulidade, se vê obrigado a acreditar na versão oficial, que diz, sem a menor cerimônia e com ar solene, que a escassez de alimentos se deve às secas. Outros artigos racionados, à espera de aumento, têm como justificativa as geadas, para não nos referirmos aqueles outros que não aparecem no mercado em decorrência das chuvas. Assim é que, tanto a chuva como a falta de chuva, o calor ou o frio, servem como fatores responsáveis por aquilo que os homens de negócio tramam nos seus escritórios, nos quais o consumidor aparece despiído de sua roupagem humana e só conta mesmo na medida em que pode ser manipulado ao sabor das estatísticas e dos índices de receita.

ESTATÍSTICA E REALIDADE

Todos os meses, sistematicamente, a Fundação Getúlio Vargas revela ao público o índice de aumento do custo de vida. Esses índices costumam oscilar de 1 a 2% ao mês, conforme as flutuações do mercado. Mas a realidade é bem outra, sabe o leitor. E para um confronto imediato, basta que se verifique, atualmente, que o preço de 1 quilo de feijão mulatinho (não existe o preto) custa Cr\$ 15,80, o óleo de soja Cr\$ 10,20, o bacalhau Cr\$ 62,00, a batata ... Cr\$ 4,50, o tomate Cr\$ 12,00, a beferraba Cr\$ 6,00 e assim por diante. A carne verde está a Cr\$ 19,80, de terceira, e a melhorzinha a Cr\$ 26,00. Neste último caso não apuramos o preço do filé ou coisa parecida.

TRISTEZA

Pesquisando os preços das mercadorias e o comportamento de nossas donas-de-casa, sobretudo as de pequeno ou quase nenhum recurso financeiro, nossa reportagem constatou cenas constrangedoras em várias organizações comerciais. Não podendo adquirir as mercadorias as quais desejaria comprar, muitas pessoas acabam levando as pelancas salgadas a Cr\$ 15,00 o quilo, o arroz quebradinho ou o fubá cheio de bicho. Nas prateleiras, o bacalhau português, do Pôrto, é peça de contemplação, a Cr\$ 62,00 o quilo.

CORREGEDOR REGIONAL REUNIU JUIZES ELEITORAIS EM N. IGUAÇU

No último dia 14, das 9 às 18 horas, no Salão do Juri do Fórum Itabaiana, o Dr. José Joaquim da Fonseca Passos, Corregedor Regional da Justiça Eleitoral do RJ, presidiu o V Encontro Regional de Juizes Eleitorais, cuja agenda estabelecia a discussão dos critérios de atuação da Justiça nas três fases do processo eleitoral: propaganda, eleição e apuração.

OFICIO N. 85

Através do ofício-circular n. 85/76, o Corregedor José Joaquim da Fonseca Passos informa que "tendo em vista o próximo pleito de 15 de Novembro deste ano e visando a padronizar, em todo o Estado, os trabalhos eleitorais, aquela Corregedoria, de acordo com entendimentos mantidos com a Egrégia Presidência deste Tribunal, está realizando Encontros Regionais de Juizes Eleitorais, um dos quais terá como sede o Município de Nova Iguaçu e abrangerá, ainda, os de Duque de Caxias, Engenheiro Paulo de Frontin, Itaguaí, Mangaratiba, Miguel Pereira, Nilópolis, Paracambi e São João de Meriti".



Flagrante do V Encontro de Juizes Eleitorais realizado no Salão do Juri do Fórum Itabaiana.

JUIZADO DE MENORES PODE PARAR POR FALTA DE FUNCIONÁRIOS

Terça-feira última, dia 14, recebemos a notícia de que o Juizado da Vara de Família e Menores da Comarca de Nova Iguaçu determinara o cancelamento de todas as audiências com os advogados que atuam junto aquele Juizado, até a alegação de que não se encontrava em condições de despachar o grande volume de processos ali encaminhados. Pelo que nos foi dito, o Dr.

João Nicolau só reabrirá o Juizado na próxima terça-feira (dia 21).

ACUMULO DE PROCESSOS

No contato que mantivemos, no Gabinete do Juizado, com o Dr. Mauro Baldi (Juiz Auxiliar) e a Dra. Lorenzede, confirmaram o acúmulo de processos naquela Vara de Família e Menores.

— Estamos — disse o Dr. Mauro Baldi — despachando

(CONCLUI NA PÁG. 2)

LISTA DE IMPUGNAÇÕES AMEAÇA AUTONOMIA DE NI

A lista de impugnações envolvendo candidatos da ARENA e do MDB colheu-nos de surpresa. Trata-se de um ato político arbitrário sobre o qual paira a ameaça de uma intervenção no Município.

Contas-Golias
Especializado
RAMOS 721 - TEL. 253
RIO
de Janeiro
2361 - Nova Iguaçu



# ENFOQUE

LUIZ ZIZI DE OLIVEIRA

O Prefeito de Nova Iguaçu, Sr. João Batista Lubiano, disse recentemente, por ocasião das festividades da Semana da Pátria, que "Amar a Pátria é trabalhar por ela". Obviamente que tal frase já foi dita por várias pessoas e será repetida tantas vezes seja necessária, até que o homem se conscientize que mais importante que as palavras são os atos. Mas de qualquer forma é bom que meditemos sobre o alcance desta "frase de efeito", principalmente se levarmos em conta que na hora presente as frases "patrióticas" são fabricadas em série e expostas ao consumo da população, sem que seus autores se preocupem um pouco com o distanciamento das mesmas com a realidade de nossos dias.

Sem paixões revanchistas, partidárias de grupos, correntes ou alas, esquecendo o que se diz nas tevês, nos discursos políticos ou nas encíclicas papais, pergunto: Será que "este é um País que vai pra frente mesmo, quando sabemos que o ganho de um operário não dá sequer para ele comprar o mínimo essencial para sua subsistência?" Você, caro leitor, sabe quanto custa um quilo de carne congelada? Você sabe por onde anda o feijão preto de cada dia na mesa do pobre? Será que o operário de salário mínimo sabe o gosto do nosso saboroso café, que de Cr\$ 10,00 passou para Cr\$ 44,00? E o operário ama a Pátria porque trabalha por ela!

Mas quem é que anda repetindo a famosa frase de que "este é um País que vai pra frente"? Ora, os donos dos Discos, das Sondas, dos Mar e Terras, das Casas da Banha, os briqueiros, as casas de eletrodomésticos e outros, pois para eles "este é um País que vai pra frente". Mas esses senhores amam a Pátria, quando sabemos que amar a Pátria é trabalhar por ela? Obviamente que não. Eles amam só e exclusivamente o lucro fácil, os banquetes faustosos, enquanto o povo pernoita nas filas em busca de um médico ou de um quilo de feijão.

O que está acontecendo atualmente em termos de exploração e omeação por parte destes senhores é algo que afronta a dignidade humana e fere a moral de toda uma sociedade.

Do nada adianta atuar este ou aquele açougueiro ou magarefe por estar vendendo a carne acima da tabela, pois por traz de cada "português" de azeitado, que corta o lúbio de cada dia de uns poucos, e "o pão que o diabo amassou" da maioria do povo brasileiro, existe o fantasma de poder econômico. Só a intervenção federal neste setor da economia brasileira daria ao nosso povo um pouco de segurança.

## ESTIVEMOS EM EVIDÊNCIA

o nosso jornal, e em especial este comentarista, esteve muito em evidência nas colunas ou manchetas dos jornais da terra. Só no "Correio de Maxambomba", de propriedade do nosso amigo José Lopes de Brito, foram publicadas duas longas notas a respeito de um comentário feito por nós em nossa edição de 4-5 deste mês. Numa delas, assinada pelo próprio Sr. Brito, este diz que nos equivocamos ao chamá-lo de jornalista. (Ainda bem que foi um equívoco). Outra, assinada pelo Malheiros, o mesmo procura explicar a sua situação em prol da criação de um órgão de representação da classe dos jornalistas iguaçuenses. No jornal "O Pontual", saiu uma reportagem de primeira página, onde o Sr. Moraes, do bairro Cobrex, procura desmentir uma reportagem feita pelo CORREIO DA LAVOURA, simplesmente porque pensava ele poder se utilizar deste conceituado semanário para se promover, inclusive

reivindicando às autoridades municipais que trocassem o nome da escola municipal ali existente, pelo nome de sua esposa, e ainda que defendessem a empresa de transporte que serve àquele bairro, da qual ele é um dos fiscais.

Quanto aos dois comentários feitos no "Correio de Maxambomba", achamos justos e cordiais, mas com relação à reportagem feita no "O Pontual" pelo Sr. Moraes, o referido cidadão pode ficar tranquilo que a escola de Cobrex vai continuar se chamando Herbert Levy.

Quanto ao trecho em que o Sr. Moraes afirma que eu apareci por lá pedindo o seu apoio político, é mentira! MENTIRA MESMO! Eu não misturo a minha função de jornalista com política. O Sr. Moraes é que se propôs, generosamente, a apoiar o meu nome e o do Francisco Amaral (e o Amaral é testemunha), pedindo apenas para que mantivessemos isso em segredo, já que o mesmo desejaria continuar enganando o Sr. Lubiano (inclusive prome-

tendo apoio) em troca de alguns favores. Esta é a verdade.

## CANDIDATO DOS FANÁTICOS

O Sr. Josué de Ataíde, candidato a Vereador pela legenda do MDB, não tem hábito eleitoral, nem tampouco afinidades com o programa do partido a que pertence. Sua campanha vem sendo feita através de uns poucos fanáticos protestantes (o Josué é pastor) que militam em algumas igrejas deste Município e que não respeitam os demais colegas. Acontece que não respeitam os demais colegas. Acontece que não respeitam os demais colegas. Acontece que não respeitam os demais colegas.

## RELATÓRIO DO CONSELHO

Os líderes do Conselho Comunitário do Jardim Gláucia, Redentor, Parque São Bento, Vila São João, Nova Esperança, Silvânia e Vilar dos Teles, nos enviaram o segundo relatório de suas atividades, constando de inúmeras realizações.

O mesmo relatório foi enviado a todos os jornais locais e inclusive ao Sr. Prefeito de Nova Iguaçu.

Pelo trabalho ali realizado nos três anos de funcionamento do Conselho Comunitário das localidades acima mencionadas, só nos resta elogiar aquela gente, principalmente a sua líder, Profª. Terezinha Lopes, essa incansável batalhadora pela solução dos problemas municipais.

## O CANDIDATO DO CONJUNTO POTIGUARA

"Porque devemos votar em Valdemar Souto", diz um prospecto que está sendo distribuído no Conjunto Potiguara. "Ele reside ali há mais de quatro anos. Conhece os problemas do bairro que até agora confiou a outros essa defesa, mas agora quer ter o seu candidato próprio. Somos uma força de mais de 10 mil pessoas que se identificam porque sofrem os mesmos problemas etc."

Valdemar disse a este comentarista que não cortou a água do bairro, e que aquilo é foto dos cabos eleitorais do Vereador Márcia Marques.

Certo, mas este problema não é nosso. Em véspera de eleições todo mundo está com a razão.

## RELACIONAMENTO COMERCIAL DESUMANO

O Deputado Flores da Cunha (MDB) num certo trecho de seu discurso, por ocasião das comemorações da Semana da Pátria, alertou as autoridades para a crise que o mundo de hoje enfrenta, observando que ela está fundamentada numa produção de riquezas muito aquém das expectativas e das previsões, "aumentando a fome e a miséria numa incompreensão motivada por um relacionamento e comercial desumano, numa política de domínio em que as nações mais fortes se digladiam, desrespeitando e aproveitando a fraqueza e a miséria dos povos subdesenvolvidos".

E' assim entre nações, meu caro deputado, e é também assim entre os homens que saúdam a mesma bandeira. Os fortes se digladiam para ficarem mais fortes ainda, aproveitando a fraqueza e a miséria de seu povo.

## ELES ESTÃO PULANDO

O Sr. Ruy Queiroz, que já é candidato convencional, já tem a seu lado os candidatos a vereadores Décio Carlos Magno, José Santana, Lucas de Almeida e Matias (estes da sublegenda do Aramis) e Daniel Freitas, Aylton de Oliveira e Valdemar Souto, da sublegenda do Mariano. Conta também com o apoio do ex-Prefeito Joaquim de Freitas.

Fui informado também que o nosso amigo Valdir do Espírito Santo, que estava com o candidato Francisco Amaral, do MDB, passou a apoiar o Sr. Pedro Ernesto.

Até 15 de novembro muita água vai correr por debaixo da ponte, e feliz iremos se a ponte não for arrastada.

## O PESSOAL DO ARAMIS NÃO COMPARECEU

O Sr. Aramis Célio Monteiro, candidato a Prefeito pela legenda da ARENA, disse não ser verdade que o pessoal do Conselho não compareceu à Convenção realizada segunda-feira próxima passada para ratificar a indicação do nome do Sr. Ruy Queiroz como candidato. "Quem não compareceu — acrescentou — foi o meu pessoal, ou seja, os quatro votos que tenho na Convenção.

Não por termos nada contra o Ruy, de pessoal, mas por uma simples questão de princípios — finalizou.

## Juizado de Menores pode parar por falta de funcionários

(Conclusão)

processos no tempo ainda em que o Prof. Enéas Marzano era Juiz aqui em Nova Iguaçu. Isso — continuou — só para que os senhores tenham uma idéia real da situação.

E explica: — Nós despachamos em média quinze processos diariamente, o que representa uma gota d'água, sobretudo se considerarmos o elevado número de processos e audiências que, respectivamente, dão entrada e são marcadas todos os dias.

mente, para despachar cerca de dez mil processos que estão à espera de serem julgados. E é por este motivo, exclusivamente, que a Vara de Família e Menores, criada há mais de um ano, com juiz nomeado e tudo mais, até agora não pôde entrar em funcionamento.

— No Rio de Janeiro — acrescenta o Dr. Mauro Balle — existem mais de doze Varas de Família e Menores para uma população de aproximadamente seis milhões de habitantes. Nova Iguaçu, um Município de população estimada em 1 milhão e 300 mil pessoas, conta apenas com dois funcionários e uma máquina de escrever. Por esses e outros motivos, quero deixar bem claro que o atraso verificado em nosso expediente não decorre de nenhuma negligência de nossa parte, mas sim da falta de condições materiais e humanas deste Juizado — finalizou.

## FALTA DE FUNCIONARIOS

— Não está faltando juizes — concordam o Dr. Mauro e Dra. Loreneide. Precisamos de funcionários em número suficiente para agilizar os nossos trabalhos.

Segundo o Dr. Mauro o Juizado, no momento, só conta com dois funcionários e uma máquina de escrever, so-

## CURSO DET

CURSOS DO CAMPO HOSPITALAR

Rua 13 de Maio, 85 - Gr. 202 - Nova Iguaçu

## Alergia Testes Vacinas

Dr. Carlos Alberto Vianna

Pós graduado na especialidade

Horário: 3<sup>a</sup> e 5<sup>a</sup>, das 16 às 19 hs.

2<sup>a</sup>-feira (com hora marcada)

Rua Juiz Moacir Marques Moacir, 58 - sala 603 N. Iguaçu - RJ

Diariamente de 2 a 6-feira  
Hora marcada: 15,00 às 18,30 horas

## DR. EDUARDO DA SILVA VAZ

Pedriatria — Puericultura e Vacinas

CONSULTÓRIO

Av. Gov. Amal Peixoto, 409 — sala 201

Nova Iguaçu — Est. do Rio

## CUTELARIA NOVA IGUAÇU

Amola-se Tesouras, Navalhas, Máquinas, Bisturis, Alicates de Unha e toda e qualquer Peça.

IRMAOS RIZZO LTDA

Completo e Variado Sortimento de Artigos de Cutelaria

TRABALHOS GARANTIDOS

Rua Marechal Floriano Peixoto, 2.017

Nova Iguaçu — Estado do Rio

## DR. J. GOULART

Clinica e Cirurgia dos Olhos

Departamento de Glaucoma — Estrabismo (Exercício)

— Neuro-oftalmologia —

— Refractive de Oculis

DIARIAMENTE À TARDE

Consultório: Rua Otávio Tarquino, 74 —

Apt. 201 — 2º and.

EDIFÍCIO MERCANBANK — Tel.: 3155

Residência: Rua Frutuoso Rangel, 137 — Nova Iguaçu



**Bittencourt & Alarcão Ltda.**  
Retífica de Motores  
Serviços de Mecânica  
e Caldeiraria  
Av. Nilo Peçanha, 920 — Tel. 2137 — Nova Iguaçu

**Santa Casa da Misericórdia do Rio de Janeiro**  
Escritório: Rua 13 de Maio, 85 — sala 204 — Tel. 2361 — Nova Iguaçu

A Santa Casa da Misericórdia do Rio de Janeiro, plena proprietária das FAZENDAS MADUREIRA, MORRO AGUDO, TINGUA e SÃO JOSÉ, leva ao conhecimento de quem interessar possa, que ditas terras não poderão ser vendidas nem retalhadas os terrenos, a nenhum pretexto, nem tampouco exploradas as pedreiras existentes, tiragem de areia, por quem quer que seja, senão pela própria Santa Casa ou quem legalmente a represente.

DR. EDUARDO BAHOUTH — Provedor

Ney Alberto  
Perseguições na Prefeitura

DERMATOLOGIA  
Cosmetologia  
Dr. JOSÉ ROBERTO DE M...  
Horário: 4a e 6a, das 14 às 18h  
Rua João Manoel Marques Morado, 58  
Nova Iguaçu - RJ

Ouvidos  
Mariz  
Garganta  
Dr. Donald...  
Especialista em Otorrinolaringologia  
CRM RJ 12713  
Consultório: Rua Cel. Soares, 71  
Hora marcada tel.:  
2ª e 5ª feira, das 18h às 20h  
sábado das 10 às 12h



Ney Alberto

## Perseguições na Prefeitura

Desde o ano de 1956 que, por felicidade ou infelicidade, tenho observado os tantos e tantos desgovernos que chegaram e passaram por Nova Iguaçu. E até agora um punhado de perguntas que me faço, fica sem que eu me possa responder. São elas: São os prefeitos que não prestam ou os seus auxiliares (de todos os governos) que prestam menos ainda? São os prefeitos que furtam ou os seus auxiliares que furtam mais ainda? Quais são as forças tão poderosas que afastam apenas os prefeitos e que permitem que aqueles audazes permaneçam? O governo Joaquim de Freitas colocou realmente irregularidades? Pecou sozinho? Alguma outra pessoa o teria auxiliado em tantos pecados? Quais foram eles? O Vereador Mário Marques poderia me ajudar a tomar conhecimento daquelas irregularidades? A Câmara Municipal poderia também nos informar alguma coisa? E o grupo 22? Os acusadores possuem provas concretas que deram conta das "seríssimas acusações"? Os pecadores foram punidos? Ou não chegaram a pecar? E grande o interesse de se reeleger alguns vereadores ligados ao governo Joaquim de Freitas? E grande o interesse de se eleger para a Prefeitura alguma chapa ligada direta ou indiretamente ao governo afastado?

São as respostas que não chegam.

A verdade é que o povo, no dia 15 de novembro, testará mais uma vez a sua inteligência e a sua acomodação. E pena que não tenhamos à mão as declarações de bens de alguns candidatos, para uma comparação... E verdade também que na Prefeitura, um punhado de chefetes são administrativas? Como se no quadro de servidores não existissem funcionários competentes e sem vícios. Como se no Município não contasse com gente decente e evoluída e profissionais da melhor qualidade. Como se a nossa juventude não tivesse estudado e não se destacasse em tantos setores.

O Prefeito que se eleger e não substituir de imediato essa gente (que só tem amor ao bolso), fará reviver os versinhos da campanha da maioridade, ao tempo das Regências: "Por subir Pedrinho ao trono/ não fague o povo contente/ não pode ser boa coisa/ servindo em a mesma gente".

Substituir essa camarilha não será em absoluto uma perseguição, será simplesmente medida de higiene.

## negócio é o seguinte:

### DISCRIMINAÇÃO

A generalização muitas vezes (na maioria das vezes), é discriminatória. Explico. Tinha vontade de saber se os ide-realizadores desse curso supletivo de 1.º grau, que foi lançado nas bancas de jornal, com o nome de Curso Supletivo João da Silva, fizeram uma pesquisa, um levantamento estatístico para chegarem à conclusão de que João da Silva seja nome genérico daqueles que não têm nível de escolaridade nenhuma. Para aqueles que porventura quiserem defendê-los argumentando que assim o curso fica mais popular, tenho o seguinte a acrescentar: a coisa pode virar uma expressão a mais dentro da língua, e nesse caso com o risco de tomar um aspecto pejorativo. A discriminação está visível. (José Luiz de Souza)

### SINAL VERMELHO

E o Vinícius de Moraes, como não tinha nada que fazer, pegou o "Sinal Fechado" do Paulinho da Viola e o transformou em Semaforo Rosso (versão italiana) para a Ornella Vanoni cantar. Numa próxima oportunidade o Sr. Vinícius poderá tentar: "As curvas da Estrada de Santos", "Parei na contra-mão" e por aí em diante. (Arnaldo Lopes Sobrinho)

### DESRESPEITO

De muito mau gosto e grosseiro, o novo cartaz/advertência que o DNER colocou ai pelas ruas e estradas da cidade e adjacências, "QUEM CORRE DEMAIS, ACABA ANDANDO DEVAGAR". A foto, que eu não sei se é de algum modelo (é bem provável que seja) — um rapaz numa cadeira de rodas —, é a própria falta de respeito

contra os seus críticos) dizendo que eles não estão tão bem (financeiramente quanto ele. O Ibrahim temia em confundir ter sido a razão de seu sucesso a vitória da ignorância sobre a cultura. O colunista é inteligente, mas culturalmente burro, só isso. A sua banalidade em fazer fortuna não estabelece regra de que para se ser financeiramente bem sucedido é necessário ser burro. Nem como sofisma vale isso. Agripino Grieco diz que a ignorância, às vezes, tem lampejos de inteligência. É o faltar da ferradura nas pedras. Quem pode dar um bom depoimento sobre a coragem do trépego colunista é o Joel Silveira, que tinha a ingrata tarefa de corrigir os seus textos no "O Globo". Sapato era escrito com cedilha. E' verdadeiro, leitores. (Mauro Lemos de Azeredo)

### O CASAMENTO DE D. BARATINHA

Estreou domingo último, no Grajau Tênis Clube, a peça infantil de Régis Rêgo, "O Casamento de D. Baratinha". Para quem não se lembra dele, é aquele que há pouco tempo fez aqui em Nova Iguaçu, no Teatro Arêndia, "O Diário de um Louco", de Gogol. Embora exista aquela dificuldade que todos nós conhecemos, em termos de público de teatro infantil, a estreia foi boa, com afluência razoável de crianças, apesar do tempo chuvoso. A peça virá em breve para Nova Iguaçu, possivelmente para o Teatro Proscênio Pereira, e vale a pena ser vista tanto pelo público infantil iguaçuano — como também pelo adulto. O próprio Régis dirige e trabalha e a história, embora em cima da tradicional da Baratinha e do Ratoão, tem um final feliz, ao contrário da clássica. Realmente é uma barra fazer teatro infantil, mas o Régis se propôs a isso e parece que está conseguindo bons resultados. E ele vai tentar também aqui em Nova Iguaçu. (Eliane Diniz)

### O FESTIVAL DE BESTEIRA, DE VOLTA

Domingo último, Ibrahim Sued, no "Fantástico", fez mais uma das suas. O crônico cronista fez graça e investiu

contra os seus críticos) dizendo que eles não estão tão bem (financeiramente quanto ele. O Ibrahim temia em confundir ter sido a razão de seu sucesso a vitória da ignorância sobre a cultura. O colunista é inteligente, mas culturalmente burro, só isso. A sua banalidade em fazer fortuna não estabelece regra de que para se ser financeiramente bem sucedido é necessário ser burro. Nem como sofisma vale isso. Agripino Grieco diz que a ignorância, às vezes, tem lampejos de inteligência. É o faltar da ferradura nas pedras. Quem pode dar um bom depoimento sobre a coragem do trépego colunista é o Joel Silveira, que tinha a ingrata tarefa de corrigir os seus textos no "O Globo". Sapato era escrito com cedilha. E' verdadeiro, leitores. (Mauro Lemos de Azeredo)

### ERRATA

No último número, onde se lê Fradim n. 13, leia-se n. 12. O restante da nota sobre Henfil concorda em gênero, número e grau. (Mauro Lemos de Azeredo)

### MELHOR DO QUE A DO PAPAGAIO FANHO

O "Folclore Político", de Sebastião Nery, também está nas bancas. Da primeira à última página o desfile do grande elenco de nossa política. Tudo servido com o molho que só SN sabe preparar. São 350 histórias em que a ficção se mistura com a realidade e não se sabe quando termina uma e começa a outra, o que não lhe retira o sabor o que lhe dá 90% de autenticidade. (Mauro Lemos de Azeredo)

## DERMATOLOGIA

Cosmetologia

Dr. JOSÉ ROBERTO DE MOURA

Horário: 4a, e 6a, das 16 às 19 hs.

Rua: Juiz Moacir Marques Morado, 58, sala 603 Nova Iguaçu — RJ

## Ouvidos Nariz Garganta

Dr. Donald Peloso

Especialista em Otorrinolaringologia pela Assoc. Médica Brasileira CRM RJ 12712  
Consultório: Rua Cel. Francisco Soares, 71

Hora marcada tel.: 2118  
2ª e 5ª-feira, das 18,00 às 20horas,  
sábado das 10 às 12 horas

## VENDE-SE TERRENO NO CENTRO

Travessa Almerinda de Luca Azeredo, medindo 11 x 17. Tratar à Rua Juiz Moacir Marques Morado, 58 — sala 403, de segunda a quinta-feira, das 9 às 12 e das 14 às 18 horas.

**ópticas JOIA**

óculos modernos  
consertos serviço rápido  
oficina própria

AVIAMOS RECEITAS PARA O MESMO DIA

Rua Quintino Bocaiuva, 43 - Fone 2513 - Nova Iguaçu

**DR. EDISON MATTOS**

POS GRADUADO EM CARDIOLOGIA PELA PUC  
DOENÇAS DO CORAÇÃO E VASOS  
CHECK-UP - ELETROCARDIOGRAFIA DINÂMICA  
CONSULTÓRIO - RUA OTÁVIO TARQUINO, 74 - 5/402 - FONE 2069  
2ª - 3ª - 4ª - 6ª FEIRA das 14 às 18 hs.  
RESIDÊNCIA - FONE 2049

DO JARDIM DE INFÂNCIA À FACULDADE

**O BOM SENSO NA ESCOLHA**  
**INSTITUTO BRASIL**

RUA JOSÉ ALVES PEREIRA, 61 - NOVA IGUAÇU

# ARENA

## MARIANO JOSÉ DOS PASSOS

PREFEITO

## MAURO MIGUEL JUNQUEIRA GARCEZ

VICE-PREFEITO

A MÃO DE DEUS NOS GUIARÁ





FOLCLORE

Waldick Pereira

Literatura de cordel: CANTORIAS E DESAFIOS

APRESENTAÇÃO
Souza Campos (1), conceitua a arte popular limitando-a a "grupos...

cultivadas pela literatura popular. São as que, comumente, o povo em silêncio...

Um misto de correlações e contradições, com profundo sentimento filosófico da vida rural.

Resalta, ainda, aquele estudioso, a diferença entre popular urbano, aberto aos apelos e seduçoes do exterior...

Não pretendemos, aqui, ir buscar as raízes medievais que finearam o cantador-violeiro no Norte-Nordeste...

Finalmente, o espírito de esportiva competição vamos encontrar na última quadra de Cachimbino e Monteiro:

Esta introdução serve, não como um esclarecimento das razões sócio-culturais, que tente encontrar as raízes tradicionais da arte popular...

Assim, voltamos aos "Desafios" mais popularizados como "Feições" (note-se aqui, a etimologia com vinculos nas justas medievais)...

Estes foram exemplos de "Desafios" ou "Pelejas", vejamos agora, as "Cantorias".

2 - CANTORIAS - são tão diversificadas em seu temas, quanto é possível a criatividade do poeta.

A história do "O rapaz que apunhou as moças por não saber namorar", relata a experiência amorosa de um rapaz tímido que depois de ser surrado pelas moças que de-prezara...

Finalmente, o espírito de esportiva competição vamos encontrar na última quadra de Cachimbino e Monteiro:

Assim, compreendemos bem o retrato que Raimundo Araújo (2) estabelece do poeta-cantador:

1 - DESAFIO - Esta nossa afirmação de vivência, confirmasse-se continuarmos a leitura dos folhetos de quais transcrevemos as sextilhas acima.

Com 3 semanas Josué/ chumbregou com 36/ e todas elas sentiram/ os sinais da gravidez/ com nove meses depois/ deram a luz no mesmo mês.

Assim, compreendemos bem o retrato que Raimundo Araújo (2) estabelece do poeta-cantador: Homem de poucas letras, rústico, sem conhecimento da gramática...

1 - DESAFIO - Esta nossa afirmação de vivência, confirmasse-se continuarmos a leitura dos folhetos de quais transcrevemos as sextilhas acima.

Com 3 semanas Josué/ chumbregou com 36/ e todas elas sentiram/ os sinais da gravidez/ com nove meses depois/ deram a luz no mesmo mês.

CANTORIAS E DESAFIOS
"Cantorias" e "Desafios", são duas modalidades mais difundidas e...

JOSÉ LUIZ DE SOUZA

FIM DE TARDE

As pernas, os braços e as cabeças, iam e vinham saindo dos corpos cansados dos edifícios da cidade em seu delírio de fim de tarde.

De mesmo modo que eu ficara surpreendido com a cordialidade do motorista, ficara também ele com a minha resposta.

Pelo vidro da vitrine de uma loja eu via as pessoas que passavam e me viam.

PAPELARIA - VIDRAÇARIA

Iguaçu

BRINQUEDOS - PRESENTES

Vieta, Irmãos Ltda.



- E mais:
+ VIDROS
+ QUADROS
+ MOLDURAS...

... e um mundo de novidades para dar "aquele toque" em suas festas de aniversários, casamentos, batizados e outras comemorações.

Há ainda grande variedade em enfeites, papéis decorativos, forminhas para doces, copos de papel, bichinhos de isopor e farto material escolar a didático.

TEL. 2308

PRAÇA RUI BARBOSA, 13-A
TRAVESSA TREZE DE MARÇO, 59 E 67
NOVA IGUAÇU - ESTADO DO RIO

DARCY CIANNI MARINS

ADVOGADO
2a, 3a, 5a e 6a-feiras das 9 às 12 hs.
Rua Otávio Tarquino, 74 - salas 703/704

CIRURGIA PLÁSTICA
CIRURGIA ESTÉTICA & REPARADORA
DR. JOSÉ MARIA DE AZEVEDO
TERÇA-FEIRA, DAS 15 AS 18 HORAS
nova iguaçu 11

# COUNTRY CLUB EM NOITE DE GALA

O Nova Iguaçu Country Club realiza hoje, às 23 horas, o tradicional Baile das Debutantes, quando estarão ingressando oficialmente na sociedade 32 menina-moças que muitas alegrias estarão proporcionando, com sua graça e beleza, aos seus pais e amigos. O cerimonial conta com a participação dos Violinos do Rio e Octeto do Rio. Apresentação de Mário Cardoso e Nathalia do Valle. Patronesse: Maria Glória P. Granado. Pedro Paulo A. Barbosa será o mestre de cerimônias.

Eis a relação final das meninas que debutam logo mais em noite de gala.

GISELE



Gisele Baroni Rollo, filha de Carlos Marques Rollo e Giocanda Baroni Rollo. Aluna da 8ª série do Instituto de Educação Santo Antônio. Estuda piano e ballet.

MARIA CRISTINA



Maria Cristina F. Martins, filha do casal Jorge Monteiro Martins e Cláudia F. Martins. Aluna do Instituto de Educação Santo Antônio e do Centro de Cultura Anglo Americana, 8ª série e inglês respectivamente.

JOSEANE



Joseane Dias de Carvalho, filha de Francisco José Ribamar Dias de Carvalho e Dionísia Boneres de Carvalho. Aluna do Colégio Iguaçuano.

MARISTELA



Maristela Guimarães, filha de Luiz Carlos Salles Guimarães e Lillian Tourino Guimarães. Cursa o 1º Ano Básico no Colégio Iguaçuano. Quer ser jornalista.

REJANE



Rejane Moura Assad, filha do casal Remy Moura Assad-Aloísio Antônio Assad. É aluna do Instituto de Educação Santo Antônio e ainda estuda inglês e ballet. Pretende formar-se em Engenharia Mecânica.

MARIA INÊS



Maria Inês Teixeira, filha de Sebastião José Teixeira e Esther Conceição Teixeira. Cursa a 8ª série do Instituto de Educação Santo Antônio. Ballet e piano são os outros cursos que frequenta.

MARIA ELISA



Maria Elisa Peixoto Lubanco, filha do casal Eliane Peixoto Lubanco/João Batista Barreto Lubanco. Aluna do 1º Básico do Colégio Iguaçuano. Estuda inglês no Centro de Cultura Anglo Americana.

MÁRCIA REGINA



Márcia Regina Diniz Botelho, filha de Antônio Botelho e Rosalinda Diniz Botelho. Cursa a 8ª série no Instituto de Educação Santo Antônio e inglês no Instituto Cultural Brasil Estados Unidos.

FÁTIMA



Fátima Azeredo Russo, filha de Francisco Antônio Russo Filho e Vilma Azeredo Russo. Cursa o 1º Colégio no Instituto de Educação Santo Antônio, e inglês no Centro de Cultura Anglo Americana.

NORMA CRISTINA



Norma Cristina Pereira Campar, filha do casal Norma-Ivany Ferreira Campar. Cursa o 1º Colégio no Colégio Iguaçuano, inglês no Centro de Cultura Anglo Americana e ainda ballet e piano.

REGINA COELI



Regina Coeli Viana, filha do casal Jair Viana-Regina Represas Viana. Cursa o 1º Colégio no Instituto de Educação Santo Antônio e também inglês e ballet.

STELLA



Stella Mâris Kilsom Mello, filha do casal Amine Kilsom Mello-Luiz de Almeida Mello. Cursa a 8ª série e estuda violão.



## Participe da VII FEIRA DA PRIMAVERA

DIAS 8, 9 E 10 DE OUTUBRO — ESCOLA MUNICIPAL MONTEIRO LOBATO — SUA PRESENÇA É INDISPENSÁVEL

NOVA IGUAÇU  
COUNTRY CLUB

DEBUTANTES 76

18  
SETEMBRO  
1976

noticia

ROSELENA

MARIA CRISTINA

ROSELENA COELHO

ROSELENA COELHO, filha do casal Maria Cristina e Roselema Coelho. Estuda inglês e espanhol no Centro de Cultura Anglo Americana.

VALERIA

VALERIA GUIDO VIEIRA, filha do casal Valério Guido e Valéria Kimada. Cursa o 1º Ano Básico no Colégio Iguaçuano e estuda piano.

SAMIRA

SAMIRA JOSÉ PIMENTA, filha do casal Carlos Alberto e Samira Pimenta. Cursa a 8ª série no Instituto de Educação Santo Antônio e estuda inglês.

Petrus JOALHEIRO

• JOIAS • RELOGIOS • PRESENTES • ARTIGOS • CONSERVADOS

av. Nilo Pecanha, 64 - loja 5 - Centro Comercial - JM - N. Iguaçu - Estado do Rio



## noticias 76 HUMPHREY GUABIRABA

MARIA CRISTINA



Maria Cristina Fe Serra Nogueira, filha de Nylson Nogueira e Iracema Nogueira, cursa o 1.º Ano Básico, e também no Centro de Cultura Anglo Americana.

ROSELENA



Roselena Coutinho, também filha do casal Maria da Conceição-Tharcissio Roberto Coutinho. Estuda no Instituto de Educação Santo Antônio e faz curso de piano.

SHEILA



Sheila Bruno Faria, filha de Celso Soares Faria e de Maria José Bruno Faria. Cursa a 8.ª série no Instituto de Educação Santo Antônio e ainda violão, desenho artístico e dança moderna.

REGINA LÚCIA



Regina Lúcia Nunes Boechat, filha do casal Humberto Fernandes Boechat-Maria da Penha Nunes Boechat. Cursa o 1.º Básico no Colégio Iguaçuano e inglês.

VALERIA



Valéria Guido Valente, filha do casal Marly Guido Valente-Valentim Kimaid Valente. Cursa o 1.º Ano Básico no Colégio Iguaçuano e também estuda piano.

ROSELI



Roseli Coutinho, filha de Tharcissio Roberto Coutinho e de Maria da Conceição Coutinho. Cursa a 8.ª série no Instituto de Educação Santo Antônio e estuda piano.

SILVANA



Silvana Granado Nogueira da Gama, filha de Antenor Coutinho Nogueira da Gama e de Ilza Granado Nogueira da Gama. Cursa o 1.º Colegial no Instituto de Educação Santo Antônio. Estuda ainda inglês e alemão.

MANINHO MAIS VELHO



O empresário Valdir Curi estreou nova idade, dia 16 de setembro, sendo muito cumprimentado por seu largo círculo de amigos. Valdir é Diretor-Presidente da cadeia de lojas ZIKI - SPORT - FASHION, em Nova Iguaçu, Campo Grande e Tijuca.

### FEIRA DA PRIMAVERA

De vento em popa os preparativos da VII Feira da Primavera, a ser realizada nos dias 8, 9 e 10 de outubro, na Escola Municipal Monteiro Lobato. A coordenação geral da Feira está a cargo de Altamiro Alarcão, fazendo também parte da comissão organizadora: Antônio de Wolff e Fernando Arruda, secretários; Antônio Miquelotti e Jefferson Martino, tesoureiros; Gilberto Lima, Luis Antônio Teixeira, Marcio Cunha e João de Almeida, atrações; Milton Coelho Dias e Altamiro Alarcão, construção; Dirceu Crispil, José Cardoso, Fávora, Lauro Theobaldo Gihel e Wislaine Duarte Pereira, divulgação; Erick Bushle e Agostinho Soares, relações públicas; e outros.

### HOMENS EM NOITE DE GALA



Os smoking clássicos (branco, preto e outras cores, como verde, marinho e vinho) completos; faixas na cintura, camisa em "voile" bordadas ou lisas, com babados, rentas e preguinhas; colarinho curto ou comprido, mostrando as gravatas borboletas, nas cores da Primavera, em tamanho diversos. Combinando, o cravo dá o toque de requinte. O sapato é de bico fino, em pelica ou cromo alemão.

Este é o homem para logo mais a noite, no Baile de Gala do Nova Iguaçu Country Club. Uma elegância refinada é o que determina ROSALEM LANÇAMENTOS.

### FESTIVAL DE MÚSICA

Com 167 pontos, a marcha "Tempos de outono", de Adelaide e Silvana Chizzo, venceu o Festival de Música Popular Brasileira, na Churrascaria Miuano, promovido por Nicenor Gonçalves Pereira. O melhor intérprete foi Carlinhos Polidoro e prêmios e troféus foram oferecidos aos classificados até o 5.º lugar. A apresentação foi de Nádia Maia e Ney Alberto Gonçalves de Barros.

### FRANCISCO E SILVANIA JUNTOS

Francisco Pereira Goulart e Silvânia Elizabeth da Costa Medeiros se uniram em matrimônio, dia 4 último, ocorrido na Igreja de Santo Antônio da Prata. Ele, filho do casal Alzira-José Pereira Goulart, e ela do casal Jacy-João Medeiros.

### FESTA DE SÃO FRANCISCO

A comissão de festeiros da Paróquia de São Francisco de Assis, em Comendador Soares, está em grande atividade, com vistas à realização da tradicional festa, dia 10 de outubro.

### MANINHO MAIS VELHO

O último dia 13 marcou o aniversário de Wislaine Duarte Pereira - o Maninho - como é conhecido pelos seus inúmeros amigos. Wislaine está presente em todos os setores da comunidade e é o atual Presidente do Nova Iguaçu Country Club.

### VALDIR & NOVA IDADE

O empresário Valdir Curi estreou nova idade, dia 16 de setembro, sendo muito cumprimentado por seu largo círculo de amigos. Valdir é Diretor-Presidente da cadeia de lojas ZIKI - SPORT - FASHION, em Nova Iguaçu, Campo Grande e Tijuca.

MAIS "NOTÍCIAS 76" NA PÁGINA 11

MARIA TEREZA



Maria Tereza Guido Valente, filha do casal Valentim Kimaid Valente-Marly Guido Valente. Cursa o 2.º Ano Colegial no Colégio Iguaçuano, inglês e piano.

SAMIRA



Samira Assad Pitanga, filha do casal Carlos Alberto Braga dos Santos Pitanga-Aurea Castellar Assad Pitanga. Cursa a 8.ª série no Colégio Marista São José. Faz outros cursos, inclusive inglês.

## CONTABILIDADE

ÉTICA LTDA.

Por computador. Diário, Razão, Balancete e Análise Comparativa mês-a-mês das Contas de Receitas e Despesas. Exatidão e Rapidez.

Av. Nilo Peçanha, 301 - Sala 214  
Nova Iguaçu - RJ - Tel.: (768) 2023

## Faça como o compositor:

# POUPE NA LETRA

EM NOVA IGUAÇU:

Rua Otávio Tarquínio, 150/164 Tels: 2274 e 2869



**Petrus**  
JOALHEIRO

- JOÍAS • RELÓGIOS
- ARTIGOS P/ PRESENTES
- CONSERTOS

av. nilo peçanha, 64-loja 5  
- Centro Comercial - VM -  
N. Iguaçu - Estado do Rio

...Baile das De...  
...ina-moças que...  
...pais e amigos...  
...Rio. Apresenta...  
...Granado. Pe...  
...gala...  
...MARIA INES...  
...Maria Ines Tereza...  
...Sebastião José...  
...ather Conceição...  
...curso a 8.ª série...  
...de Educação Santo...  
...alder e piano...  
...rosos que frequen...  
...TELLA...  
...Stella Márcia...  
...ha do casal...  
...Lair de Almeida...  
...sa a 8.ª série...  
...ção...  
...VERA...  
...MONTEIRO...  
...18...  
...TEMBRO...  
...1976



medicina educação saúde

EDSON ALVES PEREIRA

HORÓSCOPO

Negada e endeusada através dos tempos, a Astrologia cabe o papel de mãe empírica de muitas ciências modernas...

O FATO É QUE A ASTROLOGIA NÃO É REMÉDIO

Pesquisas internacionais sobre a preferência de leitores de jornais revelam que a coluna de Horóscopo é uma das mais lidas...

Os mesmos padrões astrológicos que guiaram os faraós há quatro mil anos, ainda hoje são praticados e seguidos pelo homem comum...

E foi graças à influência grega que o campo de ação da Astrologia se expandiu, abrangendo pedras, metais, cores, animais e plantas...

Para um Horóscopo completo e exato é preciso fornecer a data, hora, dia da semana e lugar de nascimento...

Mas a verdade é que o campo de ação da Astrologia tem-se ampliado, adaptando-se às exigências do mundo atual e buscando subsídios na Psicologia...

No mais é pensar sobre as palavras de Romãin Roland: 'Se as pessoas cuja instrução deixa a desejar, pensaram poder até recentemente, ric da Astrologia, considerando-a como uma pseudociência derrotada há muito tempo...

EDITAIS DE CASAMENTO

Cartório de Mesquita

Em meu cartório estão afixados os editais de casamento de

Otávio Ferreira Alves, carpinteiro, e Zuzelia Lopes dos Santos, doméstica, brasileiros, solteiros, residentes neste distrito...

David dos Santos, servente, e Dirce Rocha da Silva, doméstica, brasileiros, solteiros, residentes neste distrito...

Sebastião da Silva, aposentado, e Elenice Corrêa de Souza, brasileira, ele viúvo, ela solteira, residentes neste distrito...

Manoel Severino dos Santos, carpinteiro, e Rosa Mendes dos Santos, doméstica, brasileiros, solteiros, residentes neste distrito...

Sebastião Carlos de Andrade com Vania da Silva, brasileiros, solteiros, ele filho de Narciso Carlos de Andrade e de Judite Alves de Andrade...

José Rosa de Jesus com Santa Gomes de Souza, brasileiros, solteiros, ele cozinheiro, filho de Thomaz de Jesus e de Maria Rosa de Jesus...

Jaci Gonçalves Palmares, servente, e Beatrice Oliveira Rocha, doméstica, brasileiros, solteiros, residentes neste distrito...

Quem souber de impedimento acuse-o. Mesquita, 15 de setembro de 1976. JESUS BAESSO - Oficial.

VILA DE JAPERI Quem souber de algum impedimento acuse-o. Japeri, 15 de setembro de 1976. ENNES SCHIAVO OFICIAL.

COMARCA DE NOVA IGUAÇU QUARTA VARA CIVEL

Edital de Praca, Leilão e Intimação, extraído da Câmara Precatória para Avaliação e Praca, extraída dos autos da Ação Executória que Sydney de Oliveira e Silva movem contra Terezinha Bandeira Martins e Adelfino José Martins...

O Doutor CLARINDO DE BRITO NICOLAU, Juiz de Direito da 5.ª Vara Cível da Comarca de Nova Iguaçu, ordena que o presente edital de praca, leilão e intimação, virem ou dele conhecimento tiverem, especialmente os seus Terezinha Bandeira Martins e Adelfino José Martins...

Para a realização da primeira praca, o dia 30 de setembro, às 14:00 horas, em sala de audiência do Juízo da 5ª Vara Cível da Comarca de Nova Iguaçu, para ciência de que, no dia 30 de setembro, às 14:00 horas, o lote 9, com a área de 244,26 m2...

Destarte é publicada o presente, por afixação no local de costume do Cartório Eleitoral para ciência dos interessados. Nova Iguaçu, 07 de setembro de 1976. ANTONIO DOS SANTOS PINHEIRO - Juiz Eleitoral. MARIA LUIZA MELLO - Escrivã Eleitoral.

TRIBUNAL REGIONAL ELEITORAL DO RIO DE JANEIRO Juízo da 83ª Zona Eleitoral do Estado do Rio de Janeiro EDITAL O Doutor Antônio dos Santos Pinheiro, Juiz da 83ª Zona Eleitoral do Estado do Rio de Janeiro...

TRIBUNAL REGIONAL ELEITORAL DO RIO DE JANEIRO Juízo da 83ª Zona Eleitoral do Estado do Rio de Janeiro EDITAL O Doutor Antônio dos Santos Pinheiro, Juiz da 83ª Zona Eleitoral do Estado do Rio de Janeiro...

TRIBUNAL REGIONAL ELEITORAL DO RIO DE JANEIRO Juízo da 83ª Zona Eleitoral do Estado do Rio de Janeiro EDITAL O Doutor Antônio dos Santos Pinheiro, Juiz da 83ª Zona Eleitoral do Estado do Rio de Janeiro...

TRIBUNAL REGIONAL ELEITORAL DO RIO DE JANEIRO Juízo da 83ª Zona Eleitoral do Estado do Rio de Janeiro EDITAL O Doutor Antônio dos Santos Pinheiro, Juiz da 83ª Zona Eleitoral do Estado do Rio de Janeiro...

REGISTRO DE IMÓVEIS DA 2ª CIRCUNSCRIÇÃO DE NOVA IGUAÇU EDITAL

HERMES GOMES DA CUNHA, Oficial do Registro de Imóveis da 2ª Circunscrição. Pelo presente, atendendo ao que lhe foi requerido pela Cia. Alfredo Fernandez, Indústria e Comércio, Intimação Cléia Pires Frazão, e seu respectivo cônjuge...

Clinica e cirurgia dos olhos DR. AFONSO FATORELLI Professor adjunto da U.E.G. Horário: quarta-feira, a tarde Endereço em Nova Iguaçu Av. Amaral Peixoto, 271 - Sala 702 No Rio (Tijuca) - com hora marcada Consultório: Rua General Roca, 778 - Salas 806 e 809 Telefones: 268.2841 e 268.5777

Dr. Thales Cardoso de Mattos Integrante do Corpo Médico do Hospital da Polícia Militar Cardiologia - Clínica Médica - Eletrocardiografia - Terças e quintas-feiras, das 16 às 19 horas Rua Otávio Tarquino, 57 - salas 3 e 4 Residência: Av. Abílio A. Távora, 408/202 - Nova Iguaçu

Dr. Alberto Erasmi Pilotto CANCEROLOGIA EXAMES PREVENTIVOS Tratamento das Enfermidades do Aparelho Genital Feminino Diariamente, das 16 às 20 horas - COM HORA MARCADA. Tel.: 2236 - Sábado: de 9 às 12 horas Rua Onix, 7 - Sobrado - Mesquita TELEFONES: 9015 e 2288

REGISTRO DE TÍTULOS E DOCUMENTOS CARTÓRIO RODOLFO QUARESMA - 8ª OFICINA Registro Diversos - Escrituras - Contratos - Procurações - Firmas etc. Rua Getúlio Vargas, 32 - Fone: 2028 - Nova Iguaçu

PODER JUDICIÁRIO TRIBUNAL REGIONAL ELEITORAL DO RIO DE JANEIRO EDITAL

O DOUTOR OSCAR MARTINS SILVARES FILHO, Juiz da 82ª Zona Eleitoral do Rio de Janeiro. FAZ SABER, que em Audiência Pública realizada no dia 14 (quatorze) horas, dando cumprimento ao disposto no Art. 68 da Lei 4.737, de 15 de julho de 1965, foi declarada encerrada a inscrição de eleitores permitida até as 18:00 horas do dia anterior, isto é, 6 (seis) de setembro de 1976, sendo o último eleitor inscrito o Sr. MERILDA SILVA SOARES n. 78.401...

Destarte é publicada o presente, por afixação no local de costume do Cartório Eleitoral para ciência dos interessados. Nova Iguaçu, 07 de setembro de 1976. Ass. Benzel - Escrivão Eleitoral. VISTO: OSCAR MARTINS SILVARES - Juiz Eleitoral.

Dr. Rosa Maria Facuri Raphael Cardona PSICÓLOGA Adultos e Crianças Consultas marcadas pelo tel. 2271 de 2ª a 6ª-Feira, das 13 às 20 horas Rua Prof. Paris, 58 - Nova Iguaçu

Seminário de Nelson Nilo

Para aquisição de... Milion Instrumentos... Milion Instrumentos...

RECREIO

Av. Avenida Am... de está... Francisco A... das 'Edição... Para aquisição... lejar o contr... vendição.

O Instituto... Santo Antonio... feira p.p. em... o espetáculo... lueonário Sergio Roberto... caço, baseado... de José de Al... da coleção de Sérgio Rob... tem dedicada... suas obras a...

Agosto e se... rigo Leopoldo... Papi foi con... bonito mural... sob a direção... ra Lúcia. Ma... presentes da... turno da tarde... rade a 25 de... Soldado Bruni... reido destaco... do novo Exer... de Lima e E... Caxias, salve... operação do... Tira-dentes, sô... Profia Regina... o mural de... direção da Pr... Solenemente... Semana da Pr... de Leopoldo... de 2ª grau a... da Semana p... rante toda a... foi estudado... do trabalho e... a trajetória da... de Ismael Patrão... Centro Cultural... na Assembleia... hommas e s... Salientamos... mural da 2ª... Honrará a Pr... em 17.00 horas... lançamento de... lida a Pres... de alunos...

O Curso Educacional Rio... para realizar no... de setembro, dia... um plantão de... O grupo que encerrará... do Rio de Janeiro... a sede do CECAL... com docentes Américo... semana de atividades...

Para aquisição de... Milion Instrumentos... Milion Instrumentos...





CL ESCOLAR

Seminário de Cultura traz maestro Nelson Nilo Hack ao Teatro Arcádia

Com o objetivo de motivar e abrir novos rumos para a programação cultural de Nova Iguaçu, tem prosseguimento hoje, às 14h30 horas, no Teatro Arcádia, o Ciclo de Seminários de Cultura, com o Seminário de Música.

do que ele se interessa pela criação de um Coral Municipal aqui, sendo que ele ficaria como orientador do grupo, vindo a Nova Iguaçu semanalmente ou de quinze em quinze dias.

RECREIO

O Conselho Municipal de Cultura reuniu-se no dia 14 p.p. na Faculdade de Ciências e Letras, o que não deixa de ser um fato curioso.

GALERIA SAMUEL TAYLOR COLERIDGE



impôs-se, maxime em "The Ancient Mariner" e "Christabel", pela adaptação do mundo fantástico e dos sonhos, que, de acordo com suas teorias psicológicas, eram formas de penetração no humano.

CIÊNCIA POPULAR

GERMÂNIO É O QUE HA DE MAIS PURO Segundo os cientistas do Centro de Pesquisas da General Electric, acaba de ser produzida a substância mais pura sobre a terra.

EMBRAFILME PROMOVE CONCURSO DO FILME CIENTIFICO BRASILEIRO A Embrafilme vai premiar o melhor filme científico brasileiro que for apresentado durante a VII Mostra Internacional de Filme Científico, a realizar-se no período de 20 a 26 do corrente, dentro da semana carioca de turismo.

OS LIVROS MAIS VENDIDOS DA SEMANA "Admirável mundo novo", de Aldous Huxley — Editora Record — 315 págs. — Cr\$ 35,00.

O Centro Educacional Rio de Janeiro apresentará hoje, às 17 horas, o espetáculo teatral infantil "Jogo de baralho".

A Editora Ática está fazendo campanha promocional de livros didáticos na Livraria Francisco Alves para professores do 1.º grau.

ARTIGOS FINOS SÓ PARA HOMENS Claudia's CALÇADOS

CASA SANTO ANTONIO PAPELARIA & LIVRARIA EM GERAL

CENTRO DE PATOLOGIA CLÍNICA DR. JOSÉ LUIZ RIBEIRO

## Assassinato na Avenida Amaral Peixoto

Na madrugada de último domingo (dia 12), a Sra. Laura Marques dos Santos de Oliveira (50 anos, residente à Av. Gov. Amaral Peixoto, 170 - apt. 302, nesta cidade), casada com o Sr. Raul Matias de Oliveira (52 anos), foi brutalmente assassinada a golpes de cabo vassoura, por assaltantes que, segundo fontes policiais, deviam conhecer a vítima. D. Laura foi encontrada ainda com vida em seu apartamento por sua filha Maria Manuela Abreu de Oliveira, que reside em Marechal Hermes, e sua companheira Nicéia Bernardo, as quais logo providenciaram sua internação na Casa de Saúde N. Sa. de Fátima, onde a vítima, afinal, veio a falecer em virtude da gravidade dos ferimentos.

A suspeita de que os assaltantes seriam pessoas conhecidas da vítima decorre do fato de Maria Manuela ter encontrado a porta encostada quando chegou ao apartamento da mãe em companhia de sua amiga Nicéia. Os assaltantes haviam entrado sem forçar a porta e sabiam, no apartamento da existência de jóias e dinheiro, tanto assim que levaram 30 mil cruzeiros e relógios, anéis, pulseiras, cordões e muitas outras peças de valor. O produto do roubo foi avaliado, por alto, em 100 mil cruzeiros.

O trabalho dos assaltantes foi bastante facilitado devido à ausência do marido da vítima, Sr. Raul Matias de Oliveira.

O Comissário Arnaldo da Delegacia desta cidade, tão logo tomou conhecimento do duplo crime, rumou para o local, encontrando o apartamento todo revirado e atrás da porta dois pedaços de cabo de vassoura sujos de sangue - as armas do crime.

### MARGINIAIS ASSALTAM ONIBUS NA PRESIDENTE DUTRA

Dois homens (um mulato e um preto) assaltaram domingo passado o ônibus chapa RJ FI 0443, que faz a linha Miguel Couto-Mauá, na altura do Km 13 da Rodovia Presidente Dutra. Dirigia o coletivo o motorista Antonio Kazumba de Lombras Filho. Os meliantes tomaram do cobrador César Faria Rodrigues a importância de 835 cruzeiros e do motorista 30 cruzeiros e mais o seu relógio de pulso. Foram saqueados os passageiros Joel Correia de Andrade, Paulo César Gonçalves e Ronaldo Custódio, que ficaram sem dinheiro, relógios e documentos.

## Adjovaldo consegue melhoramentos para os bairros da Luz e Moquetá

O Vereador Adjovaldo Silveira, Presidente da Câmara desta cidade, desde o início da atual legislatura vem se empenhando no sentido de dar aos bairros da Luz e Moquetá uma outra feição urbana, reivindicando constantes melhoramentos para as referidas localidades.

Em virtude de sua dedicação e insistência, o Prefeito João Batista Barreto Lubanco resolveu atendê-lo, e no dia 14 último enviou-lhe dois ofícios comunicando que já autorizara a Secretaria de Serviços Públicos a promover serviços de saneamento e iluminação no Bairro Moquetá, e de iluminação no Bairro da Luz.

### VANDERLEY PEDE POLICIAMENTO PARA VILA DE CAVA E SANTA RITA

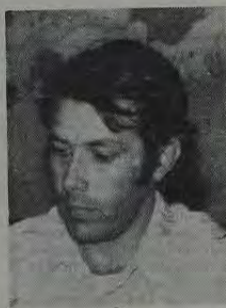

Pelo requerimento n. 163, datado de 13 último, o Vereador Vanderley Estevam da Silva solicita ao Governador Faria Lima e ao Secretário de Segurança Pública urgentes providências daquelas autoridades para que considere a possibilidade de ser determinado o patrulhamento, durante o dia e a noite, nas localidades de Vila de Cava e Santa Rita. O Vereador acredita que o seu pedido alegando que nessas localidades não existem Delegacias policiais, razão pela qual se verificam, constantemente, arrombamentos nas casas comerciais e residenciais, bem como assaltos a mão armada em pleno dia.

### E' VIÁVEL LINHA COMENDADOR SOARES-MAUÁ COM TARIFA ESPECIAL

Atendendo à solicitação do Vereador Cléber Machado de Miranda (MDB), a chefe do gabinete do Governador Faria Lima oficiou ao Vereador Adjovaldo Silveira, Presidente da Câmara, fazendo uma exposição dos estudos realizados pela CTC/RJ, com vista à criação de uma linha de ônibus de Comendador Soares à Praça Mauá.

No referido ofício, o Sr. Sérgio Monteiro de Maracajá, Chefe de Gabinete do Governador do Estado, diz que pelas pesquisas realizadas foi constatado que a população vem reclamando uma condução direta para a Praça Mauá sem os tropeços de uma baldeação em Nova Iguaçu, concluindo: "Esta linha, para ser explorada pela CTC, com uma frota de "azules", só será exequível com a tarifa especial e subordinando a sua criação ao recebimento de novos ônibus".

### CÂMARA APROVA EM SEGUNDA DISCUSSÃO MENSAGEM QUE ISENTA PAGAMENTO DE IMPOSTO PREDIAL

Em segunda discussão foi aprovada, por unanimidade, na sessão plenária de terça-feira

passada, a Mensagem n. 22 do Prefeito João Batista Barreto Lubanco, que isenta do imposto predial as casas do tipo popular, definindo-a como construção que não ultrapasse a área construída de 56 metros quadrados. O benefício só poderá ser usufruído por aqueles que não possuem outro imóvel, comprovado através de certidões negativas, e que requererem o pedido de isenção até o dia 31 de outubro.

A Mensagem n. 22 foi aprovada com medidas ativas apresentadas pelos vereadores Hélio Correia e Hélio Chambarelli, isentando também os proprietários de casas proletárias do pagamento de qualquer taxa com relação aos requerimentos.

### ADEMÁRIO ASSUMIU CONTROLE FINANCEIRO DA CÂMARA

O Sr. Ademário Ferreira da Silva, Tesoureiro auxiliar nível 10 da Câmara Municipal, pela Portaria n. 30/76, foi designado pelo Presidente do Legislativo para exercer as funções de Diretor do Serviço de Controle Financeiro daquela Casa, a partir do dia 13 de agosto último.

A medida foi bastante simpática, porque o referido funcionário goza da estima e consideração de todos os seus colegas de trabalho.

### Jorge Lima representa ALERJ no 1º. Ciclo de Estudos sobre Segurança

A Associação dos Diplomados da Escola Superior de Guerra vai realizar, de 27 de setembro a 10 de janeiro de 1977, no Rio, o 1.º Ciclo de Estudos Sobre Segurança Nacional e Desenvolvimento.

Para representá-la naquele Ciclo, a Assembleia Legislativa, através da Mesa Diretora, resolveu indicar o nome do Deputado Iguaçuano Jorge Lima, 2.º vice-presidente da ALERJ.

**PARA VEREADOR**

**Nélito Braga Chambarelli**

**PARA PREFEITO**

**João Nascimento**

**Voce sabe porque...**

**MDB**

**EÇA DE QUEIROZ**

Vendo coleção completa de Eça de Queiroz, edição Aguillar, em perfeito estado de conservação. Preço: Cr\$ 700,00. Os interessados poderão procurar a redação deste jornal, de segunda a quarta-feira, no horário das 9 às 12 e das 14 às 18 horas. Ótimo negócio para os estudiosos da obra literária do grande autor português. 34

**PRECISO**

De um quarto grande, apartamento ou casa pequena próxima ao centro.

Tratar nesta redação, de segunda a quinta-feira, no horário das 9 às 12 e das 14 às 18hs.

## CINEMA

**CINE SANTA ROSA** Horário: 2 - 4:50 - 7:40 horas.

Hoje e amanhã: "A honra se escreve com chumbo", com Antony Steffen. De segunda-feira a domingo: "O esquadra da morte", com Carlos Vereza e Stenio Garcia.

**CINE VERDE** Horário: 2 - 5 - 8 horas.

Hoje e amanhã: "O vingador de Bruce Lee" (chinês) e "Fuga fantástica de uma dupla maluca", com Bud Spencer. De segunda-feira a domingo: "Densox do karatê" (chinês) e "A ilha das cancaelas virgens", com Carlos Imperial e Wilza Carla.

**CINE PAVILHÃO** Horário: 12 - 3 - 6 - 9 horas.

De hoje à terça-feira: "A última chance", com Fábio Testi, e "Café na cama", com Rozana Ghessa. De terça-feira a domingo: "Velho fuzil" e "Três discípulos da morte" (chinês).

**CINE IGUAÇU** Horário: 1:50 - 4:50 - 7:50 horas.

Hoje e amanhã: "Gaerreiro invencível" (chinês) e "O poderoso machão", com Ewerton de Castro. De segunda-feira a domingo: "Fogo na torre", com John Forsythe, e "Kung Fu contra Acupuntura" (chinês).

**NEUROLOGIA**  
DR. ORLANDO T. MALA  
2.º, 3.º, 4.º, 6.º feiras, das 18 às 20 horas  
Sábado das 16 às 20 horas

**PNEUMOLOGIA (Doenças do Pulmão)**  
DR. JORGE TOGI  
3.º e 5.º - Horário marcar pelo tel. 2410

**PSIQUIATRIA**  
DRA. IVANI PAVAN TOGI  
3.ªs e 5.ªs das 14 às 18 horas.  
Consultas com hora marcada pelo tel. 2410 - diariamente.

**DOENÇAS VASCULARES (Varizes)**  
DR. RAUL L. FEIJO  
Consultas: 2.ª, 4.ª e sábados, das 8 às 12 horas. Sala 201

**PROCTOLOGIA (Cirurgia Geral)**  
(Doenças do ânus e reto)  
DR. SÉRGIO K. ARUME  
Consultas com hora marcada pelo tel. 2410  
End.: Av. Amaral Peixoto, 364 (Entrada pela Trav. Quarema, 30), sala 210 - tel. 2410

**Cartório do 11.º. Ofício**  
**Darcilio Ayres Raunheitti**  
Tabelião e Escrivão  
Escrituras - Contratos - Firmas - Inventários  
Rua Getulio Vargas, 56 - Tel. 2362 - Nova Iguaçu

**COTREL**  
ORTOPEDIA - TRAUMATOLOGIA  
CIRURGIA PLÁSTICA - RAIOS X  
FISIOTERAPIA

Dr. Lais Turquetto Veiga - CRM/RJ 9248  
Dr. Carlos Henrique Dantas - CRM/RJ 20235  
Dr. Paulo Issa de Paula - CRM/RJ 16564  
Dr. Luiz Panno - CRM/RJ 20234

CONVENIOS: PETROBRAS - A.S.C.B. - A.M.L.L. - CABEG

FRATURAS - URGENCIAS

RUA CAPITÃO CHAVES, 110 - NOVA IGUAÇU - RIO DE JANEIRO

**JOSÉ FRÓES MACHADO**  
**CARLOS MANHÃES**  
**NELSON SOARES**

ADVOGADOS

DIARIAMENTE DAS 9 ÀS 18H

AV. NILO PEÇANHA, 141  
SALA 202 - NOVA IGUAÇU  
FONE 3208-3027

**Prefeitura Municipal, através FISABEM, prestará assistência odontológica aos iguaçuanos.**

**BOLETIM OFICIAL**

**Edital de Convocação classe de**

**MINISTERIO DO EXERCITO**

**CASA DE SAÚDE N. S. DE FÁTIMA**  
URGENCIAS GINECOLÓGICAS E RESPIRATORIAS  
GINECETRIA LANGHEIA-UNIDADE CORONARIANA  
R. B. BENETT  
MARÇA PÁZIO CARDIACO  
CORPO CLÍNICO  
DR. JOSÉ BASTOS  
MÉDICO - GINECOLOGIA

**EMAGRECIMENTO**  
**Clinica Dr. Jair**  
OBESIDADE

**Prefeitura Municipal, através da FISABEM, prestará assistência odontológica aos iguaçuanos**

O desenvolvimento no plano de assistência social, visando à melhoria do povo de Nova Iguaçu, a Fundação Municipal de Bem Estar Social, por determinação do Prefeito João Batista Barreto Lubiano, irá prestar imediata assistência odontológica aos iguaçuanos.

O atendimento independente da condição dos consultados ou não segurados do INPS. Qualquer pessoa poderá recorrer ao consultório, instalado na sede da Associação Rural do Município de Nova Iguaçu, em local que será oportunamente afixado e levado ao conhecimento dos interessados.

O prefeito iguaçuano, sempre, desta forma, a propósito de estender à população de Nova Iguaçu, de modo geral, a assistência social que se constitui um ponto de honra e seu governo.

**BOLETIM OFICIAL**

Criado pelo Decreto n. 1.557, de 1 de julho de 1974, vinculado à Coordenadoria de Comunicação Social, através do Boletim Oficial da Prefeitura de Nova Iguaçu, com 12 páginas, conteúdo de leis, mensagens e atos administrativos, inclusive o termo do Convênio assinado entre a FISABEM (Fundação Iguaçuana de Saúde e Bem Estar Social) e o INPS (Instituto Nacional de Previdência Social), e a Lei que dispõe sobre o Estatuto do Magistério. Além de possibilitar aos municípios a leitura de todos os atos do Poder Público, sem onerar o erário, visa ao governo João Batista Barreto Lubiano a imprimir ao Boletim Oficial, ora em circulação, um sentido de veículo de comunicação da Prefeitura com o povo, dando-lhe, consequentemente, a oportunidade de participar mais efetivamente da Administração Municipal, através de sua crítica construtiva e da defesa dos seus direitos.

Este o desejo do atual governo, que conclama a todos os cidadãos de todos os municípios para um fim comum, qual seja o de tornar Nova Iguaçu "diferente, progressista e respeitada".

**Edital de Convocação classe de 1958**

**MINISTÉRIO DO EXÉRCITO**

1) De acordo com o Plano Geral de Convocação para o serviço militar, estão convocados para prestação do serviço militar obrigatório em 1977 os BRASILEIROS:

— NATOS, nascidos em 1958 (classe de 1958);

— POR OPÇÃO (Lei n. 818, de 18 de setembro de 1949), desde que a assinatura do termo respectivo tenha efetivado, até 30 de setembro de 1976 (Lei n. 818, de 18 de setembro de 1949), modificada pela Lei n. 3.192, de 4 de junho de 1957);

— NATURALIZADOS, até 30 anos de idade, desde que a entrega do certificado de naturalização se tenha verificado até 30 de setembro de 1976;

— DE CLASSE ANTERIORES À DE 1958 AINDA EM DEBITO COM O SERVIÇO MILITAR;

II) Em consequência, os BRASILEIROS, nas condições acima, a fim de serem submetidos à seleção, deverão apresentar-se em NOVA IGUAÇU, no período de 22 de setembro a 29 de outubro de 1976 — CSV/01 — no Colégio Municipal Monteiro Lobato, à Rua Professor Paris, s/n.

— OBSERVAÇÃO — Candidatos ao pára-quecismo e CPOR/RJ também deverão comparecer ao mesmo local de apresentação acima, à exceção da CSV/61.

CCS/PMNI

**CASA DE SAÚDE N. S. DE FÁTIMA**

URGENCIAS CARDIOLÓGICAS e RESPIRATÓRIA  
GASOMETRIA SANGÜÍNEA • UNIDADE CORONARIANA  
BIRD • BENNETT  
MARCA PASSO CARDÍACO



**CORPO CLÍNICO**

DRS. EDSON MATTOS  
AFONSO M. V. GUEDES  
JOAQUIM S. DUARTE

RUA BERNARDINO DE MELLO, 1460 - NOVA IGUAÇU - RJ FONES: 2558 - 3111 - 3242

**O povo sabe que pode confiar na Aliança Renovadora Nacional**

(Conclusão)

A FUSÃO MELHOROU

RUY QUIROZ

O candidato da ARENA concorda que depois de Ruy são times mais fáceis governar Nova Iguaçu, até porque, explicita, a importância econômica e geográfica deste Município, transcendendo as fronteiras do Estado, exige dos governos Estadual e Federal um atendimento mais efetivo. E já há em Nova Iguaçu exemplos desse atendimento. Por outro lado, é inegável, aumentaram as responsabilidades do governante do Município em virtude desta própria importância. Volto a repetir o que já disse anteriormente: há necessidade de um perfeito entrosamento dos governos Municipal, Estadual e Federal.

Mariano considera que a entrada do Deputado Ruy Quiroz aumentará as chances da ARENA. E explica porque.

Ruy Quiroz teve expressiva votação quando candidato a Prefeito. No último pleito, elegesse Deputado Estadual. Exerce, sem dúvida alguma, uma liderança autêntica. Ao entrar como candidato após a convenção, deu mostra de estoicismo político. Tenho certeza de que irá lutar para vencer, mas mais alto fala o seu espírito partidário e de homem público, visando, em primeiro lugar, a vitória da ARENA.

**COMPROMISSO**

**O POVO NÃO ESTÁ INDIFFERENTE**

O povo — afirma Mariano — nunca fica indiferente aos acontecimentos que envolvem ou envolveram a sua comunidade. Notó que a preocupação do povo, hoje, é o seu envolvimento na campanha eleitoral. Esse envolvimento implica na sua participação direta com o futuro político do Município. O povo quer sempre um futuro melhor, mesmo quando o passado tenha sido bom, quer um governo de paz e realizações e sabe que a ARENA está acima dos erros de alguns homens.

**NOTÍCIAS 76**

(Conclusão)

**Inauguração no E.C. Iguaçu**



O Esporte Clube Iguaçu vai inaugurar, amanhã, às 9 horas, as novas instalações dos vestiários, masculinos e femininos, de sua piscina. Construídos obedecendo os mais modernos requisitos da técnica moderna, equipados, inclusive com sacolas individuais, os novos melhoramentos do ECI darão maior conforto aos associados.

Na oportunidade haverá um torneio de futebol de salão entre a escolinha do clube e do Instituto Brasil, que também abrilhantará a festa com sua Big Banda. Um coquetel será oferecido aos presentes.

Por outro lado, o Departamento Social da agremiação vai promover o sensacional Baile da Primavera, animado pelo conjunto musical do ano, The Fever's, no próximo dia 25. Na foto, em visita aos vestiários, o Presidente do ECI, Sebastião Moura, e sua filha Dora Maria.

**ÉTICA EM FESTA**

A Ética Contabilidade está programando sua festa de aniversário, que ocorrerá neste mês, quando estará completando sete anos de serviços prestados à comunidade iguaçuana. Sob a direção do Dr. Audelino Vieira, a Ética Contabilidade oferece aos seus

clientes os mais modernos serviços, inclusive por computação eletrônica.

**BAILE DO IBC**

Hoje, o Iguaçu Basquete Clube vai promover mais um sensacional baile, animado pelo conjunto Super Bacana, a partir das 23 horas.

**Festa de N. S. de Fátima**

Aproxima-se o dia dos festejos em louvor a N. S. de Fátima, e a Comissão organizadora, com o apoio de numerosos paroquianos, vem se reunindo todas as quartas-feiras, no salão do templo da Praça Rui Barbosa, discutindo e resolvendo vários assuntos referentes à programação da festa, que se espera seja esplendorosa.

Os atos festivos deste ano terão a colaboração da Banda Musical Lira Fluminense, da Banda Portugal e do Grupo Folclórico Casa Trás-os-Montes e Alto Douro, com 40 cantores e dançarinos.

Prepara-se empolgante Bingo, com vários prêmios, e de pernoite, salgadinhos e refrigerantes, para o dia 24 do corrente, às 20 horas, e também um delicioso jantar luso-brasileiro, para o dia 1.º de outubro, às 21 horas, ambos no Salão Paroquial.

Mais duas ofertas recebeu a Comissão organizadora, esta semana: uma do conceituado comerciante José Luiz de Almeida, que vai custear as despesas com a Banda Portugal, e outra do Dr. Geraldo Miquelotti, assumindo-as com a Banda Musical Lira Fluminense.

Aliado ao entusiasmo do Presidente Dr. Antônio Ribeiro e de todos os seus companheiros em festa, está o das senhoras e senhoritas, sob a presidência da simpática e dinâmica Sra. Aurora Pereira do Nascimento. O grupo feminino se movimenta extraordinariamente, não medindo esforços para que a Padroeira N. S. de Fátima seja festejada com todo o brilhantismo.

Que os paroquianos em geral colaborem com o estímulo sagrado da Igreja de N. S. de Fátima e São Jorge, Pe. Luiz de França, e com a Comissão organizadora, fazendo propaganda das festividades dos dias 2 e 3 de outubro. E não se esqueçam de angariar e enviar prendas para o leilão, pois o que se apurar será empregado no acabamento do templo que está ficando uma beleza.

**Lannia Simão Bittencourt**

(Missa de 4 anos)

A família Simão e Bittencourt convidam amigos e demais parentes para assistirem a missa que, em sufrágio da boníssima alma de LANNIA, será celebrada dia 20 (segunda-feira), às 19 horas, na Igreja de Nossa Senhora de Fátima e São Jorge.

E desde já antecipam agradecimentos a todos aqueles que comparecerem a esse ato de fé cristã. Nova Iguaçu, 14.09.1976.

**CONTABILIDADE NELSON BORNIER LTDA.**

Organização de Empresas — Assistência Fiscal e Comercial — Balanços, etc.

Escritório: Av. Nilo Peçanha, 301 cobertura (SEDE PRÓPRIA) tel 30-48 — N. Iguaçu — RJ

**DR. ELOI ROMILDO CARNEIRO**

CIRURGIÃO-DENTISTA  
Prof. Assist. de Oclusão e Reabilitação Oral  
Universidade do Estado do Rio de Janeiro  
CONSULTAS COM HORA MARCADA

Consultório: Rua Otávio Tarquino, 74, s/401 — Tel. 3246  
Residência: Tel. 2259 — Nova Iguaçu — E. de Rio

**EMAGRECIMENTO?**

**Clinica Dr. Jair dos Santos**

OBESIDADE — NUTRIÇÃO

Cons.: Rua Gal. Roca, 256 e 263  
TELS: 234-1085 e 234-1085  
TIJUCA — RJ.

Cons.: Rua Alfredo Soares, 253  
NOVA IGUAÇU — RJ.

**DRA. CLEOMAR DUQUE R. DE ALMEIDA**

Horário: 3ª e 5ª das 15 às 17 horas

**DR. DAVID MARTINS DUQUE**

Horário: 2ª, das 19 às 20,30 hs. e 4ª, 6ª, das 9 às 12 hs.

Ginecologia e Obstetrícia — Preventiva do Câncer Ginecológico — Prê-Natal — Partos — Tratamento de Varizes

Rua Ministro Edgard Costa (antiga 13 de Março), 80 — salas 509 e 511  
Nova Iguaçu — RJ.

ECI vai inaugurar amanhã, às 10 horas, os trabalhos da piscina com jogos de futebol de salão e futebol feminino entre ECI e IBC. Descobrimos porque Joaquim, Nelson e suas respectivas esposas, Vilma e Glória, ficaram todo fim de semana na casa do sogro Valmir. É que a jovem Senhora Glória é uma jóia. Joaquim e Vilma vão comemorar o segundo aniversário de casamento, no próximo dia 26, com teu lauto almoço. Não precisamos dizer o local. Ou precisamos? Casa do Valmir, amizade! Manoel Pereira deixou a direção técnica do ICBEU. Agora é Roraltino. O Sindicato dos Rodoviários vai autorizar a AGENI a organizar certa vez de empresas de ônibus. A Sra. Anelise Guimarães fez entrega dos troféus aos campeões e vice do quadrangular de voleibol.

Na partida de juvenil, o placar foi favorável à Alagoana por 3 a 1. Alvaro da Costa, na direção, teve bom trabalho.

#### SEXTA RODADA

Com a realização da sexta rodada do turno final, o certame i瓜çuano vai prosseguir amanhã com a realização dos seguintes jogos: Mesquita x Potyguar (Waldemar Silva), Alagoana x Santa Rita (Gualter Augusto Teixeira), Miguel Couto x Volantes (Ferroviário), Queimados x Ferroviário (Julio Kengen) e Heliópolis x União (José de Alvarengas).

### CAMPEONATO IGUAÇUANO

## José Porto foi o destaque no jogo Potyguar 1 x 0 Alagoana

Como represália, em virtude da agressão que sofreram o árbitro Geraldo de Oliveira e seus auxiliares, na "taba" da Av. Brasil, o juiz escalado pelo DA da LDNI, e os bandeirinhas, não compareceram para dirigir o jogo da 5.a rodada do Campeonato I瓜çuano de Futebol da 1.ª Divisão, entre Potyguar e Alagoana, que terminou com a vitória do "indio" mesquitense por 1 a 0, sendo o gol solitário da partida assinalado por Martelo, aos 32 minutos da fase inicial.

O conhecido árbitro milionário, José Porto, ex-integrante do Departamento de

Arbitros da LDNI, foi escolhido de comum acordo para dirigir a partida, dando um verdadeiro "show" de arbitragem, reeditando desta forma outras atuações.

#### QUADROS E PRELIMINAR

O Potyguar alinhou com: Pesão; Nando, Pedro, Val e Lucas; Tomate e Coronel; Arlindo, Cléber (Alvaro), Martelo e Elcio (Pedrinho). Alagoana jogou com: Zé Luiz; Hélio, Gilvan, Gonzaga e Renê; Tuca e Alcenir (Pedrinho); Russo (Tico), Bola-chá, Valfrides e Pedrinho.

### VOLEIBOL

## IBC e Marã campeões do quadrangular

Sob a supervisão do desportista Sebastião Rabelo Guimarães e assessoria dos desportistas Luiz Moreira e Jorge Abraão, a LDNI promoveu um quadrangular de voleibol do qual participaram as equipes masculinas e femininas do I瓜çu BC, Bangu AC, EC Marã e Clube dos Sargentos, sagrando-se campeãs as equipes do Marã (feminina) e do IBC (masculina).

A representação campeã, dirigida por Otávio da Costa Andrade, jogou com as seguintes atletas: Rose, Nêlia, Regina, Tereza, Walquíria, Ângela, Rosângela e Lúcia.

#### MASCULINA

Confirmando o seu alto índice técnico, o I瓜çu BC foi o campeão na categoria masculina, vencendo o Clube dos Sargentos, em final sensacional, pela contagem de 3 a 0, com "sets" de 15 a 6, 15 a 8 e 16 a 14. A equipe do "periquito", orientada pelo técnico Sebastião Rabelo Guimarães, apresentou-se com o seguinte plantel: César, Roberto, Manoel, Júlio, Pedro Paulo, Luiz Cláudio, Zequinha, Márcio, Juárez e Ricardo.

#### FEMININA

A decisão do quadrangular realizou-se sábado passado, no ginásio do "periquito", jogando na preliminar as equipes femininas do EC Marã e Bangu AC, sendo vencedoras as moças de Marechal Hermes, por 3 a 0, com parciais de 15 a 6, 15 a 1 e 15 a 13.

### ESPORTES

ADEMAR MOSCOSO

## UBT dá outra roupagem a Nova Iguaçu

Apesar do tempo chuvoso, hoje (dia que e crevemos esta crônica) acordamos com uma alegria interior sem limites. Não sabemos o que está acontecendo de bom, mas o certo é que algo acontecerá, temos certeza, e então compreenderemos o porque dessa alegria íntima. Motivados por este estado de espírito, pedimos vênias aos nossos leitores, sobretudo os desportistas, para abrir um parêntese, falando em seguida sobre uma entidade que não é esportiva mas que promove competições de teor literário, incentivando com suas promoções o desenvolvimento cultural desta cidade.

Fizemos este preâmbulo, muito comum na imprensa dos tempos idos, para chegar até a União Brasileira de Tradutores (UBT) — seção de Nova Iguaçu —, dirigida pela Sra. Edla Simões Campos, que conta com a prestimosa colaboração do vice-Presidente Afonso F. Costa, desempenhando as funções de secretário, com ordem e dedicação. A referida entidade, desde sua instalação, graças ao trabalho fecundo daqueles que têm dirigido seus destinos, tem contribuído de forma concreta para que Nova Iguaçu apareça com outra roupagem aos olhos de pessoas de outros Estados, que através dos boletins oficiais da UBT (Nacional) tomam conhecimento do movimento em prol da difusão da cultura em nosso Município, desfazendo, assim e em parte, a imagem negativa levada pelos jornais cariocas sobre os fatos locais, tributo este que pagamos pela proximidade da grande metrópole, ex-capital do País.

Em outubro próximo, obedecendo ordem estatutária, a UBT se reunirá em Assembleia Geral para eleger sua nova diretoria. Em face disso, chega ao nosso conhecimento que os tradutores estão se movimentando no sentido de reconduzir ao cargo a atual Presidente, Sra. Edla Simões Campos, a qual, em que pese os seus afazeres de dona de casa, comerciante e universitária, tem encontrado tempo para dar à UBT uma direção impar, embora isso lhe custe uma série de renúncias.

### SOCIAIS



feitura desta cidade, onde goza da estima de todos os seus colegas. O aniversário vai reunir pessoas de suas relações sociais nesta churrascaria desta cidade e oferecer-lhes um lauto churrasco.

A encantadora boneca Patricia está completando hoje mais um aninho. Seus pais, Ademir e Ana Maria Duarte, vão oferecer à garotada uma mesa de doces e refrigerantes.

#### INTERPREFETURAS

Vai ter sequência hoje a tarde o XIII Campeonato Fluminense de Futebol Intereprefeituras, que a AGENI está promovendo, com a realização da primeira rodada do turno. De acordo com o aditamento feito ao regulamento, os clubes participantes iniciam a segunda etapa da jornada com zero ponto, e no final o vencedor prelevará, em melhor de três pontos, com o Comando de Operações Navais (CON), campeão do 1.º turno, para apontar o campeão. Os jogos programados para hoje são: Itatinga x Casias, Barra da Piraí x ICBEU e 2.º Distrito de BP x Niterói (alga CON).

#### VITÓRIA DO CON NO JOGO FESTIVO

Pela contagem de 3 a 1, a equipe do CON derrotou sábado passado a seleção do Intereprefeituras. Foi um jogo rico em movimentação e embora derrotados os pupilos do técnico Manoel Pereira mereciam melhor sorte porque atuaram muito bem. Da Barra, Waldemar e Odair marcaram para o CON, e Jorginho II para a seleção. Antes de se iniciar o segundo tempo, o Presidente da AGENI prestou uma homenagem ao CON, campeão do Torneio Intereprefeituras, na pessoa do Comandante Weber Alves, que em rápido improviso agradeceu o troféu recebido.

### SEGUNDO TEMPO

O Sr. Joaquim dos Santos Oliveira, Presidente da Associação dos Cronistas Esportivos de Nova Iguaçu (ACENI), fará realizar amanhã, a partir das 10 horas, em sua sede, à Rua Afrânio Peixoto, 99 (I. E. Afrânio Peixoto), uma reunião, quando na oportunidade serão tratados diversos assuntos de interesse da ACENI. Espera o presidente contar com o maior número possível de associados, porque a matéria em pauta é de interesse geral.

A equipe do Mesquita FC estreia hoje, na chave fluminense do Torneio de Integração, que está sendo promovida pelas Federações Fluminense e Carioca. A equipe de profissionais do alvinegro da Rua Feliciano Sodré, jogará em Niterói contra o Manufatura FC, no Estádio Assad Abdala, no Barreto. O técnico Claudionor, pelo que escog ao nosso conhecimento não tem problemas, e deverá contar com todos os seus pupilos.

#### Advogado

Dr. Aldyl Martins Pereira — Advogado — As 3ª e 5ª-feiras, das 8 às 12h — Av. Amaral Peixoto, 130, s/302, N. Iguaçu. — Em Nilópolis, às 3ª e 5ª-feiras, das 14 às 17h, no Edifício do Fórum.

### Companhia de Desenvolvimento de Nova Iguaçu — CODENI

CGC — MF 28.732.006/0001-72

#### ASSEMBLEIA GERAL ORDINÁRIA

Convidamos os Senhores Acionistas a se reunirem em Assembleia Geral Ordinária, no dia 14 de setembro de 1976, às 14,00 horas, em primeira convocação, na sede social da Empresa, situada na rua Otávio Tarquínio, n. 33/202, a fim de deliberarem a seguinte ordem do dia: a) Alteração dos Estatutos Sociais; b) Assuntos Gerais.

Nova Iguaçu, 08 de setembro de 1976. LUIZ FERNANDO ABDALA DE AGUIAR, Diretor Administrativo (1-3)

### Sociedade Serviço Odontológico Especializado

CRÓ/RJ — N. 34

Convenções: \* ASCE \* Sasse \* Socia \* Petros \* Patronal INPS

DR. IVAN FONSECA

CGC N. 28711547/001

\* Corta \* Montepio da Família Ferroviária \* Souza Cruz

Especialidades Odontológicas Crianças e Adultos.

DIARIAMENTE, DAS 8 AS 20 HORAS — RUA NELSON RAMOS, 721 — TEL. 2912 NOVA IGUAÇU — ESTADO DO RIO

### BAZAR AMERICANO

FERRAGENS ALUMINIOS-LOUÇAS TINTAS-CRISTAIS BRINQUEDOS ARTIGO PARA PRESENTES

ABÍLIO AUGUSTO PULSIO RUA MA. FLORIANO PEIXOTO Nº 20-46-FONE 3086

### Sequestro

### Impugnações pro política em todo

...da 17, necess... de que o... necessário... un fato con... nha dimensã... no meio pe... que alterou... curto prazo... pensos, lio... nhecimento o... dividuos inter... do de turno... Ao longo... asontociment... políticas, em... levaram em... pública. Ma... sa tomar co... neste momen... ras de esta... Iguaçú e qu... as referidos... subvencia de... tensão polít... çica do Inter... CONVOCAC... LIBERANÇ...

### PROMOTOR QUER AFASTA SUBVERSIVOS E CORRUP

"Não sabemos o porquê, mas... a tita e os diretores... das suas aprovações parti... dadas pelo Fórum para que... os processos de impugnação... fossem arquivados em certos... federais, apelando para que... opinião pública sobre os terna... O tabelião Ro... de Oliveira, de... Correleira, ad... 130 a oportuni... Dr. Atanas O... sobre as condi... ções que alega... de... — Eu estou... do de dar ente... o Promotor. M... sare qualis o... não ocorreu a... os cadastro pu... forma de inter... lica e sorreio... universaria. Te...