

CORREIO DA LAVOURA

FUNDADO A 22 DE MARÇO DE 1917

Ano LV

NOVA IGUAÇU (RJ), Sábado, 26 e Domingo, 27 de fevereiro de 1972

N. 2857

PREÇO DESTA
EXEMPLAR

Cr\$ 0,30

FUNDADOR
Silvino Azeredo
Diretor-Gerente
Avenida de Azeredo
Diretor-Secretário
Luís de Azeredo



Frangente do almoço no Country, vendo-se da esquerda para a direita o Ministro Júlio Barata, o prefeito Bolívar Gomes de Assumpção, o prof. Joaquim de Freitas, o senador Paulo Torres e o deputado federal José Haddad.

S. Exa. o Ministro de Estado dos Negócios do Trabalho e Previdência Social, prof. Julio de Carvalho Barata visitou Nova Iguaçu quinta-feira última com numerosa comitiva, tendo como principais objetivos inaugurar a Agência de Colocação da Mão-de-Obra, instalar as novas dependências do Ministério do Trabalho nesta cidade e receber, em sessão solene, o título honorífico de Cidadão Iguaçuano a ele conferido, por unanimidade, pela Câmara Municipal.

AS BOAS VINDAS

Cerca das 9 horas e meia na altura do Posto 13 da Rodovia Presidente Dutra, o prefeito Bolívar Gomes de

Assumpção, acompanhado de várias autoridades, vereadores e deputados, comerciantes, industriais e figuras de relevo em nosso meio social, deu as boas vindas ao Ministro Julio Barata, que vinha em visita a este Município, fazendo parte de sua comitiva, entre outras figuras de destaque, os senadores Vasconcelos Tôrres e Paulo Tôrres, o dr. Ricardo Augusto de Azevedo Viana — Secretário de Assistência Social e representante do governador Raimundo Padilha, dr. Camilo Silva — Delegado Regional do Trabalho, dr. Felício dos Santos — assessor do Ministro e dr. Péricles Tupi Vieira — Superintendente Regional do INPS.

NO SINDICATO DOS RODOVIÁRIOS

Dali os ilustres visitantes e as nossas autoridades seguiram para a nova sede do Sindicato dos Rodoviários onde foram recebidos pelo seu presidente, sr. Omar José Gomes, que saudou o Ministro Julio Barata, S. Exa., ao agradecer, fez referências ao Presidente Médico, que se empenha no sentido de os sindicatos prestarem o máximo de assistência aos seus associados.

NO INPS

Em seguida, S. Exa. e sua comitiva compareceram ao INPS, na Rua Arino de Oliveira, onde foram recebidos pelo coordenador-médico daquele Posto de Urgência, dr. Alberto Perez, mostrando-lhes as dependências do prédio e agradecendo-lhes a visita honrosa.

NO MINISTÉRIO DO TRABALHO

Seguindo para o Ministério do Trabalho e Previdência Social, em suas novas instalações na Rua Mal, Floriano Peixoto, 2445, o prof. Julio Barata foi ali recebido pelo dr. Camilo Silva, que o saudou após o corte da fita simbólica. Ali foi inaugurado também, por S. Exa., além da Agência de Colocação da Mão-de-Obra, o retrato do Presidente Médico, quando o titular da pasta do Trabalho ressaltou o que o Governo já tem feito no setor sob sua responsabilidade.

(Conclui na 2.ª página)

Visita Nova Iguaçu o Ministro de Estado, prof. Julio Barata

Festivamente recepcionado o titular da pasta do Trabalho e Previdência Social por autoridades municipais e pelo povo

Boas vindas no Posto 13 da Rodovia Pres. Dutra * Visitas aos Sindicatos dos Rodoviários, dos Comerciantes, do Comércio Varejista e ao Posto de Urgência do INPS * Inauguração da Agência de Colocação da Mão-de-Obra * Banquete no Country Club * E recepção na Câmara Municipal.

Nova Iguaçu ganha moderno e funcional serviço especializado em urgências clínicas e cardiológicas: CLINICOR



Em expressiva solenidade, terça-feira última, que contou com a presença de figuras de projeção nos meios médico e social do Município, foi festivamente inaugurada a CLINICOR — Urgência Clínica e Cardiológica Ltda., instalada na Rua Santos Dumont, 135. Trata-se de uma casa hospitalar especializada, que de há muito carecia Nova Iguaçu.

Na foto, a fachada da nova e moderna Clínica. (Ampla reportagem na terceira página.)

Bolívard firmará convênio com a Light para construção da AVENIDA IGUAÇU

O prefeito Bolívar Gomes de Assumpção manterá contato na próxima semana com o dr. Antônio Galloti presidente da Light, e o Ministro de Minas e Energia, com a finalidade de firmar convênio para a construção da Avenida Iguaçu, obra que, se realizada, colocará Nova Iguaçu no plano urbanístico das grandes cidades.

A Avenida Iguaçu, que será construída nos terrenos da Light, terá duas pistas de

rolamento de 10m, um canteiro de 1m e dois passeios de 4,5m em cada lado. Para a proteção das torres de alta tensão serão construídas muretas de 1,20m de altura. No convênio que será firmado entre a Prefeitura, Light e Ministério de Minas e Energia, deverá constar uma cláusula determinando a transferência definitiva — dentro de um prazo de aproximadamente cinco anos — das torres para outro local.

Direito — Letras — Comunicação — Ciências Bio-psicológicas
Colégio Afrânio Peixoto em convênio exclusivo com **Curso Hélio Alonso**
 AGORA FUNCIONANDO EM NOVA IGUAÇU — Av. Gov. Amaral Peixoto, 628 — Rua Afrânio Peixoto, 99 — Tel. 2555

A SEMANA

J. Pontual

Embora no momento se insista em três candidaturas à Prefeitura nas próximas eleições, esta situação, aparentemente imutável, poderá evoluir para uma candidatura única, à proporção que os políticos se imbuírem do enfraquecimento de suas agremiações se se manter essa tripartição.

No M.D.B., mais que na ARENA, essa necessidade vem encontrando maior ressonância, para tanto surgem rumores de que o partido oposicionista propôs a seus adversários uma candidatura única, em cada partido, desde que a escolha não recaia em políticos possuidores de mandatos, principalmente os ocupantes de cadeiras na Assembleia Legislativa e na Câmara Federal. A oposição se firma nessa tese por julgar não ser justo desfalcar a nossa representação, já tão pequena naquelas casas legislativas.

Porém, o M.D.B., sem gozar das benesses do Governo Federal, joga a sua sorte na Baixada Fluminense nessas eleições municipais, com pretensões mais longínquas, visando a luta em 74 para o Governo do Estado. Sentindo a sua inexpressividade no Estado do Rio de Janeiro, a direção regional do partido inicia um movimento interno no sentido de criar duas alas distintas, formadas por políticos oriundos do ex-PSD e do ex-PTB, que sem choques dos interesses partidários partiriam para uma posição oposicionista de fato, diferente das atuações amorfas de até então. Esse é o plano embrionário do M.D.B., cujos dirigentes julgam capaz de motivar o eleitorado fluminense a lançá-lo em condições de igualdade com a ARENA, na disputa do poder há muito sonhado.

As primeiras contas de água entregues pela SUCESA no domicílio dos consumidores do Ilhéu causaram inusitada revolta na população iguaçuana, em face da exorbitância da taxa e da maneira como ela foi calculada. A taxa é cobrada pelo número de cômodos, o que representa um absurdo, conforme o plano apresentado pelo sr. Epaminondas Ramos, ex-chefe do Serviço de Água e Esgoto da Prefeitura e atual chefe daquela autarquia estadual em nosso Município.

Porém, nem só os dirigentes da SUCESA são responsáveis por esse avarche à bolsa do contribuinte iguaçuano. As autoridades municipais também têm grande parcela de culpa ao entregarem àquela autarquia a responsabilidade da exploração da água, sem se preocuparem em defender os interesses da população e da municipalidade. O fato é que a SUCESA instalou-se no Município gratuitamente, sem ter feito qualquer investimento nesse setor e sem promover qualquer melhoria na distribuição da água.

Os políticos iguaçuanos que julgam que seus atos e declarações passam despercebidos das autoridades federais devem meditar a política e econômica da Baixada Fluminense, e mormente do Município de Nova Iguaçu, nossos passos são milimetricamente medidos, pois estamos dentro do contexto do desenvolvimento brasileiro. Um exemplo do que afirmamos foram as declarações do professor Joaquim de Freitas contrárias à criação da "Área Metropolitana", que, segundo tivemos notícias, causaram grande irritação entre os Ministros interessados nesse empreendimento. O fato do prof. Joaquim de Freitas ser Presidente da Assembleia Legislativa do Estado do Rio de Janeiro e membro do partido governista, o impediam de dar declarações públicas desse teor, contrárias às instruções e aos interesses do Governo Federal, motivos justos para essa irritação.

Allás, em relação à política, a posição do prof. Joaquim de Freitas, que antes era bem segura, cada dia que passa está decaindo, face à dubiedade de posições que vem tomando ante acontecimentos políticos que se sucederam em nosso Município. O movimento de emancipação do Distrito de Quelmadões contribuiu em grande escala para o enfraquecimento que agora assistimos. O prof. Joaquim de Freitas que era considerado o mais forte candidato da ARENA à Prefeitura nas próximas eleições, já não pode regozijar-se dessa situação. Mesmo como candidato único, a título de conciliação que há tempos atrás era viável, já não existe mais essa possibilidade, pois encontrará resistência em diversas áreas arenistas.

Para se ter uma idéia de como o Governo Estadual tem dado pouca importância ao Município de Nova Iguaçu, basta se fazer um confronto com o número de matrículas em escolas estaduais de diversos municípios da Baixada Fluminense e relacioná-las com suas respectivas populações. Julgamos: Nova Iguaçu — 46.916 matrículas (5,8% da população); Nilópolis — 12.441 matrículas (10,4%); Itaguaí — 9.126 matrículas (26%); Paracambi — 2.367 matrículas (9,1%); Mangaratiba — 2.578 matrículas (10,3%).

O Dr. João Batista Barreto Lubanco, diretor do Departamento de Educação, será um dos colaboradores do caderno especial sobre economia de "O Globo", que deverá sair em março.

Em ligeira palestra com o sr. Guy Berçot de Mattos, presidente da Associação Filantrópica São Vicente (Patronato de

Nova Iguaçu), fomos informados que será instalada naquela casa uma oficina gráfica, em convênio com a Legião Brasileira de Assistência, a fim de dar condições ao menor desamparado de adquirir um aprendizado técnico profissional. A equipe da L.B.A. que visitou as instalações do Patronato, a fim de inspeccioná-las, estava assim composta: Coordenadora — Maria Elza da Silva Veiga; Chefe de Indicação para o Trabalho — Neima Mirna Dalcom e Chefe da Divisão de Medicina — Dr. Domingos de Azevedo.

Com o apoio de diversos desportistas e do Deputado Darcílio Ayres Raunheiti será lançada a candidatura do nosso



colega Aedemar Moscoso (foto) à Câmara Municipal, nas eleições de novembro próximo.

Em comemoração à "Semana do Exército", o Centro de Relações Públicas do Exército, com a colaboração do "Instituto Euvaldo Lodi", instituiu um concurso para universitários sob o tema: "O Exército e sua Contribuição no Campo da Educação". As inscrições deverão ser feitas nas próprias faculdades, até às 17 h do dia 31 de maio de 1972, em trabalhos individuais, datilografados em papel tamanho ofício (branco), redigidos em espaço 2, contendo 15 a 20 páginas (5 vias). Cada estudante só poderá concorrer com um trabalho e, no ato da inscrição, registrar, em papel à parte, seu nome completo, idade, endereço, curso, série e Faculdade ou Universidade onde estuda. A primeira fase do concurso será classificatória e será oferecido um prêmio de Cr\$ 500,00 (quinhentos cruzeiros) a cada um dos autores classificados em primeiro lugar em suas Universidades. Ao autor do trabalho classificado em primeiro lugar, na fase final, caberá um prêmio de Cr\$ 10 mil. Aos três primeiros classificados nessa fase caberá uma viagem à Brasília, com uma estadia de

4 dias. Os interessados devem procurar melhores informações em suas universidades.

Por ocasião da visita do Ministro Júlio Barata, que recebeu o título de cidadão iguaçuano, 5ª feira última (24), o Sindicato dos Empregados do Comércio de Nova Iguaçu ofereceu-lhe o "Diploma do Pacificador". Na mesma ocasião foram homenageados pelo sindicato o sr. Laureano Alves Batista, presidente da Federação dos Empregados do Comércio da Guanabara e o sr. Waldir de Souza Ramos — secretário da mesma federação.

A respeito da notícia dada em nossa coluna sobre direitos autorais no Nova Iguaçu Country Club, recebemos de sua diretoria o seguinte esclarecimento: "O problema dos direitos autorais no N.I.C.C. está pendente de decisão judicial, eis que a ação declaratória proposta pelo clube contra a U.B.C., julgada procedente pelo então Juiz de 1ª Vara desta Comarca, hoje Desembargador Eneas Marzano, está em grau de recurso no Tribunal de Justiça do Estado do Rio de Janeiro. A argumentação do N.I.C.C. — que foi aceita em 1ª Instância — é de que em se tratando de clube fechado, cujo quadro de sócios é composto somente de proprietários não é devida qualquer parcela de direitos autorais. Dai não ter o clube jamais pago qualquer importância a tal título. A informação que foi anotada no "Correio da Lavoura" de domingo (13/2), não é, pois, verdadeira, quando diz que "os débitos são de administrações anteriores", eis que estando o assunto sub-judice, ainda não há débito. E nem a atual Administração do Clube deverá efetuar qualquer acordo com a entidade arrecadadora para pagamento do que for, enquanto a matéria não estiver, de vez por todas, deslinhada pela Justiça Fluminense".

Apesar dos protestos dos moradores das proximidades, a empresa de ônibus "Rápido Brasileiro" que faz a linha Nova Iguaçu-Praca Mauá e cuja garagem está localizada na Av. Nilo Peçanha, próxima à sede do Esporte Clube Iguaçu, continua a desrespeitar as nossas leis. Não há protesto, por maior que seja, que faça aquela empresa não colocar mais os seus ônibus em cima das calçadas e a lavar os seus veículos em plena via pública, transformando a calçada em frente à sua garagem em verdadeiro chiqueiro. Se as autoridades municipais e estaduais não possuem força para coibir esses abusos, a quem mais recorrerá a população que se sente prejudicada com a empáfia dos proprietários?

Visita Nova Iguaçu o Ministro de Estado...

NOS SINDICATOS DO COMÉRCIO VAREJISTA E DOS COMERCIÁRIOS

Na visita feita ao Sindicato do Comércio Varejista e dos Comerciantes, o Ministro Júlio Barata ouviu a saudação do presidente da Casa, sr. João Vieira Fernandes, que lhe apresentou as reivindicações de Nova Iguaçu. E o Ministro agradeceu as homenagens. Já no Sindicato dos Empregados do Comércio, todos os seus diretores, tendo à frente o presidente João Gomes Tôrres, o Ministro Barata foi recepcionado e saudado pelo sr. José Nascimento de Assis, que lhe fez a entrega, em nome da diretoria, do Diploma do Pacificador. E naquela oportunidade, foram entregues também os títulos de Empregado e Empregador do Ano, respectivamente, srs. Domingos da Silva e Artur Sendas. Discusaram finalmente os Ministros Júlio Barata e Bezerra de Menezes.

BANQUETE NO COUNTRY CLUB

Ao Ministro do Trabalho e sua comitiva foi oferecido pela Municipalidade um banquete no Country Club, que transcorreu na maior cordialidade. Discursou enaltecendo o Ministro do Trabalho o prefeito Bolívar Gomes de Assumpção. E no seu agradecimento, o prof. Júlio Barata disse que já se considerava cidadão iguaçuano e se orgulhava assim de pertencer à comunidade tão hospitaleira e cativante.

NA CÂMARA MUNICIPAL

A sessão solene na Câmara Municipal, sob a presidência do vereador Luiz Carlos Freitas, começou além da hora prevista, isto é, já passava das 15 horas. Encontrando-se naquele momento o Ministro Júlio Barata e comitiva no gabinete do Presidente, o vereador Luiz Carlos Freitas declarou aberta a sessão e convidou para a mesa e lugares de destaque as seguintes autoridades: Senador Vasconcelos Tôrres e Paulo Tôrres; deputado federal José Haddad; Secretário de Assistência Social e representante do Governamen-

to Padilha, dr. Ricardo Augusto de Azevedo Viana; prof. Joaquim de Freitas — presidente da Assembleia Legislativa; deputado estadual Jorge Lima; ex-Interventor João Ruy de Queiroz Pinheiro; Delegado Regional dr. Péricles Gonçalves; dr. Luiz Gonzaga Pinto Marcondes — Delegado do DOPS; dr. Camilo Silva — Delegado do Trabalho neste Estado; ex-vereador-presidente daquela Casa, sr. Geraldo Miquelotti; prefeito Bolívar Gomes de Assumpção e os membros de seu governo, dr. Darci Cianni Martins, Joaquim de Oliveira e Nicanor G. Pereira; doutor Cleber Gallant — presidente do INPS nacional; dr. Péricles Tupi Vieira — Superintendente do INPS, além de outras autoridades presentes que deviam considerar-se convidadas, como os srs. Eneas Plínio Furtado de Lima, dr. Paraci Cruz de Mesquita, Edmundo Monteiro Melo — chefe do 4º setor do DOPS e João Vieira Fernandes e outros, inclusive representantes da imprensa.

A presidência nomeou uma comissão de vereadores para introduzir no recinto S. Exa. o Ministro, composta de Mauro Miguel, Mário Marques, Alvaro Maria dos Passos Filho, Helcio Chambarrelli, Adecard Aguiar e José Rosa Sigolo.

Tomando assento no recinto, ladeado pelo Prefeito Municipal e pelo Secretário de Assistência Social, o professor Júlio Barata ouviu a saudação do vereador Mauro Miguel, autor do projeto que lhe concedera, por unanimidade, o título honorífico de cidadão iguaçuano. Em seguida, sob aplausos dos presentes, o vereador Mauro Miguel fez-lhe entrega do pergamino. E S. Exa., logo depois, ocupou a tribuna para agradecer, comovido, aquela honra de poder integrar na comunidade iguaçuana como um de seus filhos, graças ao título a ele conferido por unanimidade pela Câmara Municipal. Muitos aplausos recebeu o Ministro Júlio Barata, dando por encerrada a sessão o presidente Luiz Carlos Freitas, às 16 horas, dizendo que o Ministro Barata levasse de regresso o abraço fraterno dos iguaçuanos.

Ainda foragido o assassino da cunhada

Continua foragido o funcionário do Ministério da Marinha, Edson Campos (casado, 32 anos, morador na rua Lafayette Pimenta, 277 — fundos, em Nova Iguaçu), que na manhã de segunda-feira última assassinou sua cunhada Solange Maria de Melo (soiteira, 26 anos), na residência desta, à rua Frutuoso Rangel, 108, com 8 fachadas, quando ela se encontrava na cozinha de sua residência.

MOTIVO

Pelo que apuramos, Edson nutria incontrolável ciúme de sua esposa, Sônia Moraes de Melo, mas há vários anos vivia com ela em constantes brigas, levando-a a passar a residir na casa dos pais dela, fato que gerou em Edson um verdadeiro ódio. Decidiu ele, então, segunda-feira, procurar pela esposa. Chegando à casa dos sogros encontrou a cunhada Solange, de quem indagou sobre o paradeiro da

esposa e como ela se negasse a prestar informação, Edson saltou sobre Solange desferindo-lhe 8 facadas, matando-a instantaneamente e evadindo-se depois.

VOLTOU A ATACAR

Segundo a sra. Sônia Moraes de Melo, o seu marido Edson tem pavor de sua família, que era contra o casamento. Disse que toda sua família está ameaçada de morte por Edson, que ainda quarta-feira última tentou assassinar outra sua irmã, Maria Elisa Pinheiro Sena (soiteira, 25 anos), em sua residência, na rua Bernardino Augusto Martins, s/n., atirando-a contra a parede e causando-lhe fraturas na cabeça. E, enfim, uma situação alitativa para a esposa do criminoso, estando toda a família dela apavorada com as constantes ameaças do trio assassino.

Editais de Casamento

VILA DE JAPERI

Em meu cartório estão afixados os Editais de Casamentos seguintes:

Miguel da Silva Neto e Maria das Dores, brasileiros, solteiros, ele ferroviário e ela doméstica, residentes à av. São Pedro s/n., Bairro Chacrinha, nesta localidade.

Ademir Tancredo e Maria Aparecida Alves Viana, brasileiros, solteiros, ele servente e ela doméstica, residentes à rua Sebastião Lacerda, 619, nesta localidade.

Manoel Galdino de Souza Neto e Maria Conceição da Silva, brasileiros, solteiros, ele meio oficial mecânico e ela doméstica, residentes à Estrada Miguel Pereira, quilômetro 10, nesta localidade.

José Pio Nery e Maria Conceição de Freitas, brasileiros, solteiros, ele servente, residente à rua Tubias, 28, nesta

localidade e ela doméstica, residente à av. Belém, lote 5, nesta localidade.

João Vidal e Josélia dos Santos Medeiros, brasileiros, solteiros, ele servente e ela doméstica, residentes à rua Judith, 62, Bairro Nova Belém, nesta localidade.

Hélio Basílio França e Adalberto Garcia, brasileiros, solteiros, ele padeiro e ela doméstica, residentes à rua Aluzio Keli, lote 13, c. 1, Jardim Williams, Engenheiro Pedreira, neste distrito.

Quem souber de impedimento acuse-o.

Japeri, 25-2-1972.
Oficial: Ennes Schiano

Carlos Alberto da Silva
E
Amlilton de Almeida Silva
DESPACHANTES OFICIAIS
Rua Getúlio Vargas, 225
Tel 2404 — Nova Iguaçu

Alugam-se Salas PARA ESCRITÓRIOS

na Travessa Alberto Cocozza, 28 — Centro —
Tratar diariamente das 14 às 18h, exceto aos domingos.

Em ação de graças

Em louvor ao glorioso São José e pela passagem do 12º aniversário de nosso filho Jurandir Lima Filho, será realizada uma missa na igreja do Sagrado Coração de Jesus, no K11, dia 2 de março, às 9h, para o que convidamos parentes e amigos.

Marlene e Jurandir Lima

Convite

A Igreja Nossa Senhora de Fátima e São Jorge convida a todos os seus fiéis para participarem da reunião que se realizará no dia 2/3/1972, às 20,00 horas, a fim de formarem a nova Comissão para a grande festa do glorioso São Jorge no mês de abril.

A Comissão

NOVA IGUAÇU GA
SERVIÇO ESPECIAL
E CARDIOLÓGICAS

Nova Iguaçu conta de ser um pólo hospitalar particular, com uma Clínica Cardiológica, Rua Santos Dumont, 135, dirigida pelo Dr. Roberto Monteiro de Carvalho (Diretor-Médico) e pelo Dr. Gilson Antônio de S. Pinto (Diretor Administrativo).
No ato da inauguração, CLINICOR, com a presença de figuras representativas da medicina, política e social, além de

instalarão e oferecerá o seu serviço clínico. Já o médico Dr. Hilário Martins, afirmará que trata de uma clínica de emergência de Nova Iguaçu, de onde se deslocará para o Hospital de São Carlos do Valongo, onde, como Presidente da Associação Médica, dr. Paulo de Paula e dr. Carlos de Almeida

SERVIÇO DE EMERGÊNCIA
O Diretor-Presidente de CLINICOR, dr. Roberto Monteiro de Carvalho, fazendo uso da palavra, destacou a finalidade de CLINICOR, ou seja, criar um Serviço de Emergência Clínica e Cardiológica de apoio para os médicos do Município, os quais poderão fazer uso de suas instalações para internações, remoções e enfermagem a domicílio. Assesoreado mais que o Serviço, que inaugurado contará com equipe médica permanente, respeitando o máximo de rigor os princípios éticos que regem a nobre profissão.

MEDICOS ENALTECEM
Das impressões colhidas durante a inauguração por nossa reportagem, o conhecido médico, dr. Hélio Ciampi Martins, assim se expressou: — Nova Iguaçu assistiu hoje um fato de grande alcance. Foi inaugurada uma clínica de emergência para atender a uma lacuna nesta grande cidade. Parabéns para os colegas que aqui se

INST. A nova Clínica de São Carlos se acha equipada com aparelhos modernos, necessários para a realização de exames e procedimentos médicos. Além disso, esta instituição oferece uma ampla gama de serviços médicos, incluindo a realização de exames de diagnóstico por imagem, como a radiografia e o ultrassom. A clínica também oferece serviços de emergência 24 horas por dia, garantindo o atendimento imediato aos pacientes que necessitam de cuidados urgentes. A inauguração desta clínica representa um avanço significativo para a saúde da população de Nova Iguaçu, proporcionando maior acesso a serviços médicos de qualidade.

NOVA IGUAÇU GANHA MODERNO E FUNCIONAL SERVIÇO ESPECIALIZADO EM URGÊNCIAS CLÍNICAS E CARDIOLÓGICAS: CLINICOR

Nova Iguaçu acaba de ser enriquecida, em sua rede hospitalar particular, com a inauguração, terça-feira última, de CLINICOR — Urgência Clínica e Cardiológica Ltda., instalada na Rua Santos Dumont, 135, dirigida pelos Drs. Roberto Machado Silva (Diretor-Presidente), Sérgio Monteiro de Carvalho (Diretor-Médico) e o Sr. Gilson Antônio de Sá Pinto (Diretor-Administrativo).

No ato da inauguração, CLINICOR contou com a presença de figuras representativas da vida médica, política e social, além de represen-

tes da imprensa iguaçuana, cabendo ao Padre André Lecock, da Catedral desta cidade, proceder à bênção às modernas instalações da nova Clínica, enquanto o Presidente da Câmara Municipal, vereador Luiz Carlos de Freitas, e o dr. Roberto Machado Silva desatavam a fita inaugural.

O vereador Luiz Carlos Freitas, com expressivas palavras, enalteceu a feliz iniciativa de dotar Nova Iguaçu de uma Clínica especializada de que muito carecia o nosso Município.



O dr. Roberto Machado Silva, diretor-presidente da CLINICOR, e o vereador Luiz Carlos Freitas desatam a fita inaugural.

SERVIÇO DE EMERGÊNCIA

O Diretor-Presidente de CLINICOR, dr. Roberto Machado Silva, fazendo uso da palavra, esclareceu a finalidade de CLINICOR, ou seja, dotar Nova Iguaçu de um Serviço de Emergência Clínica e Cardiológica de apoio para os médicos do Município, os quais poderão fazer uso de suas instalações para internações, remoções e enfermagem a domicílio. Asseverou mais que o Serviço ora inaugurado contará com equipe médica permanente, respeitando com máximo de rigor os princípios éticos que regem a nobre profissão.

MÉDICOS ENALTECEM

Das impressões colhidas durante a inauguração por nossa reportagem, o conhecido médico, dr. Hélio Ciani Marins, assim se expressou:

— Nova Iguaçu assistiu hoje um fato de grande alcance. Foi inaugurada uma clínica de urgência para preencher uma lacuna nesta grande cidade. Parabéns para os colegas que aqui se

instalaram e ao povo que receberá os serviços desta nova clínica.

Já o médico cardiologista, dr. Hildebrando Ciani Marins, afirmou-nos que "se trata de uma Clínica de Urgência de que carecia Nova Iguaçu, de longa data, estando de parabéns o povo de Nova Iguaçu por esta iniciativa".

Outros médicos se mostraram igualmente entusiasmados com a inauguração de CLINICOR, entre eles os Drs. Luiz Guimarães, José Carlos do Valle, Pedro Arume, o Presidente da Associação Médica de Nova Iguaçu, dr. Paulo Torrentes e o dr. Carlos Alberto Rodrigues de Almeida.

INSTALAÇÕES

A nova Clínica de Urgência se acha instalada num espaçoso prédio de dois pavimentos, numa área arborizada, oferecendo aos clientes um ambiente altamente repousante. No andar térreo, além do Salão de Recepção, está instalado o CTI, que quer dizer Centro de Terapia Intensiva, dotado de monofirização cardíaca e unidade de assistência respirató-

ria destinado ao atendimento de urgência para os casos clínicos e cardiológicos que vierem a merecer maiores cuidados. Há ainda no andar térreo Sala de Atendimento de Emergência, Pósto de Enfermagem, Gabinete de Administração, Vestiários e Capela.

No andar superior, dispõe CLINICOR de quatro confortáveis quartos, com ar refrigerado, sala de espera e demais dependências.

Conta com uma ambulância em condições de realizar eletrocardiogramas a domicílio, com atendimento a qualquer hora do dia e da noite.

EQUIPE

CLINICOR, objetivando formar excelente equipe médica, agrupou especialistas em cardiologia e clínica médica. São eles os Drs. Roberto Malta Carrasco, Danilo Raymundo Palhano, Mixel Tenenbaun, Miguel Olímpio Cavalcanti, Walterino Gomes da Silva, Dante Martins Dorigo, Sérgio Monteiro de Carvalho e Roberto Machado Silva.

A equipe de enfermagem, também do maior quilate, é chefiada pela experiente en-

fermeira, sra. Aparecida Silveira Pinto, que formou a seguinte turma para atuar na nova Clínica: enfermeiras Ivone Rezende Moreth, Marilda Carneiro da Silva e Diva Diniz de Lima; atendentes Ana Lúcia de Oliveira, Maria Madalena Moreira e Maria da Cruz.

PRESEÇA

Além das pessoas já citadas, registramos, entre outras, a presença dos Drs. José Cardoso Távora, Márcio Luiz da Cunha, José Luiz Ribeiro e srs. Edgard Horta Campos, Pedro Paulo Alvarim Barbosa, Francisco Canelas Teixeira, Paulo Teixeira, José Guedes Sobrinho (Superintendente da CTF), Antônio de Souza Pinto e sra. (genitores do sr. Gilson Sá Pinto), Adolfo Gomes da Silva, Raimundo Lima da Costa, Carlos Pinto, Raimundo Machado Filho, Paulo Reis Ladeira e os nossos companheiros Avelino de Azevedo e sra. (diretor do CL) e Mário de Azeredo, além de várias senhoras e senhoritas da sociedade iguaçuana e carioca.

Um coquetel foi servido aos presentes.

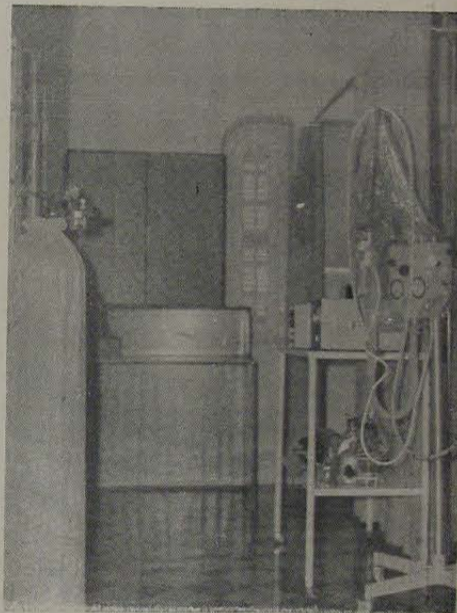

Aspecto do Centro de Terapia Intensiva



A equipe de médicos e diretores de CLINICOR



As equipes de enfermeiras e de atendentes, vendo-se ao centro a Chefe, sra. Aparecida Silveira Pinto.

POLÍTICA PITORESCA DA ROÇA

Anthenor Magalhães Amaral

Até 1920, a política municipalista brasileira caracterizava-se pelo caciquismo, num regime autêntico de nepotismo, vícios sangrento.

Parnaíba, a mais importante cidade piauiense, situada no delta do rio que lhe dá o nome, foi um dos municípios mais agitados pelas lutas políticas de um primarismo ferrenho, só visto nos bárbaros sertões. Duas tradicionais e importantes famílias ali viviam, por longos anos, disputando o poder, a ferro e fogo. Homens ilustres, portadores de títulos universitários, desclam a empunhar o trabalho, num corpo a corpo sangüinário de brutos. Quantas vidas preciosas tombaram, ingloriamente, em tais contendas extravasantes de velhos ódios, como herança maldita transmitida de geração em geração. Num desses conflitos foi assassinado em Parnaíba, um importante líder oposicionista. A abastada família fizera erguer-lhe sobre o túmulo, um rico e magestoso mausoléu de mármore, esculpido no Rio. O epitáfio era assim: — "Aqui jaz Fulano, barbaramente assassinado pelo bandido Sicrano", e vinha o nome por extenso do chefe situacionista que

não hesitou replicar aquela oburgatória afrontosa, com um ato de inusitada profanação e violência. Em pleno dia dirigiu-se ao Campo Santo, com amigos e parentes, todos empunhando malhos e alavancas, e reduziram a cacos o grandioso e artístico monumento fúnebre. Posteriormente, o autor desse sacrilégio, mudou-se para o Maranhão, projetando-se na vida pública. Fez carreira na magistratura e morreu desembargador.

Se em Parnaíba, cidade progressista e civilizada, ocorriam fatos dessa natureza, imagine-se o que se não dava nos sertões, em que só de mês em mês chegavam notícias do mundo.

Grajuá, no sul do meu Estado, foi o mais conflituoso e explosivo foco da política-gem coronelista do Maranhão, província por excelência fértil nesses movimentos. Haja vista a Batalha, verdadeira guerra arrastando o exército imperial sob o comando de Caxias

Grajuá se notabilizara por um fato raro no país: soterra a intervenção federal de um batalhão do exército para lá despachado, a fim de borrar a água fria na fervura da quela caldeira política. Lembrou-me bem da soldadesca desembarcando em Pedreiras e depois partindo, a quebrar a pacatez e sossêgo de minha vila, com o estridido rumor das suas cornetas, ao iniciar a penosa marcha para vencer noventa léguas de veredas, que nome outro não se poderia dar às vias de penetração naquêles recuados dias.

Em Grajuá ia ferir-se o pleito municipal e desde a véspera, a cidade se enchera de bisonhos matados eleitores do interior, onde residia a força eleitoral do situacionismo. Meu primo José Amaral Raposo, que viria projetar-se no firmamento mental da Atenas Brasileira como um dos fulgurantes astros, era menino e nêle já se manifestando a indomável rebeldia de um

grande espírito liberal, tomou a si a patriótica missão de derrotar pela astúcia, — não fosse um bom Raposo, — a carneirada governista. Garoto esperto e ladino, insinuara-se na hospedaria dos eleitores do pagé governista, e tempo a tempo ia chegando, com óleo de croton, droga violentamente purgativa que lhe fornecera o boticário, ferrenho oposicionista. Após o desjejum com aquela suculenta comida, os eleitores, devidamente encabrestados pelos "osobos", encaminharam-se para as sessões eleitorais, no centro da cidade. Mas lá não chegavam enquanto os oposicionistas voltavam em cargas cerradas. Em compensação, nos matos e fundos de quintais próximos, era extraordinário o movimento daquêles patriotas, acorçados, suando frio e rilhando os dentes de cólicas. Foi a mais bela e justa diárréia cívica já havida neste país, e o meu parente tem a seu crédito no Livro de Ouro da Democracia Pátria, esse nobre serviço pela regeneração dos nossos costumes políticos.

A oposição ganhou, mas, como sempre, não levou a melhor.

A LAPIS...

Silvino Silveira

Origens da Odontologia

DA encantadora metrópole setentrional, Caracas, chegou-nos às mãos "Origens da Odontologia", admirável trabalho do Dr. Foción Febres-Cordero, eminente catedrático da Escola de Odontologia da Universidade Central de Venezuela e autor de notáveis obras de elevado alcance científico.

Cuidadosamente impresso, apresentando magníficas gravuras, pondo em superior relevo as artes gráficas da Venezuela, a Pátria de Simon Bolívar, um dos países mais progressivos da América Latina, com tradição repleta de heróis, composta de sacrifícios.

Livro de grande alcance social, constitui preciosa fonte de ensinamentos científicos, escrito com amor e carinho, irradiando o estupendo progresso da Ciência de Fauchard, Basterria, Numa P. Zambrano, Coelho e Souza...

Destinado à sua incorporação como membro titular da "Sociedad Venezolana de Historia de la Medicina", em que foi recebido com frenéticos aplausos, escolheu como tema "Origens da Odontologia", animando-o o propósito de desvirtuar, de passagem, uma dessas lendas que se retem, frequentemente, como instabilidade e terminam por converter-se em verdades históricas, ao extremo de que ninguém se incomoda em confirmar sua exatidão.

Entre essas falsidades está a crença de que o exercício da profissão odontológica teve início nos salões de barbeiros e, por isto, estes devem considerar-se como os legítimos antepassados de nossos odontólogos.

Nada mais longe da verdade. É certo que em determinados períodos da História, os barbeiros extraíam dentes, aplicavam sangrias e drenavam abscessos superficiais, porém, isso não quer dizer que tal fora a origem da Odontologia e que seu exercício esti-

vera limitado a ditas intervenções; menos ainda, que tais atividades caracterizaram a médicos e cirurgiões, apenas pelo fato de indicarem métodos e praticar intervenções de competência destes profissionais.

Mostra o trabalho que a origem da Odontologia se confunde com a da Medicina, afirmando que foram os médicos praticantes da nossa especialidade, procurando derrocar as controvérsias.

Numa agradável visão panorâmica o prof. Foción Febres-Cordero nos transporta a sugestivas enumerações pré-históricas dos acadianos, babilônicos, assírios, medos e caldeus, detendo-se na Grécia, Babilônia e Egito.

Disserta sobre conceito e evolução da Medicina, que, então, considerava o enfermo com um pecador, possuído por espíritos malignos.

A Medicina Mesopotâmica, essencialmente "mágico-religiosa", era destinada a prevenir e mitigar pelos meios a seu alcance a fra dos deuses ofendidos ou as perdas cometidas dos demônios do mal.

Análise a Magia, a Medicina Preventiva, o Castigo Divino, o Diagnóstico e Prognóstico, Conceito e Alcance da Odontologia, etc.

A história do Egito divide-se em grandes épocas de extraordinário esplendor, separadas entre si por etapas de anarquia ou de marasmo, apesar das quais se mantiveram incólumes as características geográficas, políticas, espirituais e sócio-econômicas.

São de profunda gratidão as expressões do nosso agradecimento pela inestimável oferta de "Origens da Odontologia", num gesto espontâneo, cativante, de proverbial bondade do seu ilustre autor.

Desfraldemos a Bandeira, da maior aproximação da Odontologia Latino-Americana, no mais vibrante entusiasmo, num ambiente educacional e cultural.

Há precisamente meio século...

Registrava em suas colunas o CL:

Falecimento de Francisco da Rocha Ferreira, aos 22 anos, filho do negociante nesta praça, sr. João da Rocha Ferreira.

— Soma já arrecadada em donativos para a fundação de um Bispado em Barra do Pirai. A Comissão organizadora dispõe até o momento de 60:901\$000 réis para atingir os seus objetivos.

— Notícia do Carnaval que transcorreu muito animado nesta cidade. Visitaram-nos os blocos de Mesquita «Beija Flor» e «Só pra ver», e o cordão «As Batatinhas de Bangu». Daqui saíram à rua vários cordões e blocos, como o da «Esperança», constituído de meninos e meninas, mas o sucesso maior foi o da sociedade Clube dos Progressistas de Nova Iguaçu, que também realizou balles em sua sede e contratou, para tocar os três dias no coreto da praça, a banda do «Centro Musical de Rezende», sob a regência do maestro Henrique Cabral. Além do presidente Sebastião de Matos, o Clube Progressista contava com os diretores José Moreira, José Lopes de Castro, José Bastos, Maximiliano de Macedo, João de Almeida Sampaio, Joaquim Moreira e Joaquim Cristóvão, este habilidoso cenógrafo na coreografia dos carros alegóricos, de crítica e do Zé Pereira.

Pronto Socorro Cardiológico

— DA — Casa de Saúde e Maternidade N. S. da Conceição Ltda.

Direção: DR. EDISON MATTOS
Cardiologistas de plantão — DIA e NOITE
Atendimento de urgência — Internações
Enderço: Rua Rita Gonçalves, 539 — Tel. 2746
NOVA IGUAÇU



ÓPTICA VISUAL

A Ótica da Família Iguaçuana

VENDAS A CRÉDITO

Variedade em armações nacionais e estrangeiras — Lentes inquebráveis

ÓPTICA VISUAL

Rua Otávio Tarquínio, 35 — Nova Iguaçu

Filial: Av. Plínio Casado, 58
DUQUE DE CAXIAS — RJ.

Jardim de Infância ELE e ELA

Rua Sebastião Herculano de Matos, 88

MATRÍCULAS ABERTAS

Direção de:
WALNIRA JOANNA DE FARIA PEREIRA (Neném)
ANA MARIA DE MELLO ASSAD

O mais moderno ensino pedagógico

SÉRIE PERFIS — 13

Elizabeth Perroni

Eu, um pimpolho de alma sonhadora,
Desde o primeiro até o penúltimo ano
Tive o prazer de tê-la professora
De Francês, no Ginásio Iguaçuano...

Só depois vim saber ser ela artista
Recebendo os aplausos triunfais
Quando encenando peças, já conquista
Quem assiste a espetáculos teatrais...

Verdadeiro valor de juventude
Da terra de Iguaçu — pela virtude,
Pelo saber que muito mais promete...

Eis porque nessa série de "perfis"
Retratar minha pena humilde quis
Do TEIF esta atriz — Elizabeth...

CELSE MARTINS

Nôvo Plano de Vendas para Você Construir ou Reformar sua Casa

Crédito e Entregas Imediatas

FINANCIAMENTO ATÉ 24 MESES

Faça-nos uma visita sem compromisso

Materiais de Construção Santa Cecília
AV. GOV. AMARAL PEIXOTO, 715 a 729 — NOVA IGUAÇU

A. S. DUARTE
TELEFONES: 2736 e 3241

AS PEIXARIAS

Licínio Costa

O POVO de Nova Iguaçu carrega orgulhosamente dois estandartes. Um representando a excelente situação demográfica deste Município, que o coloca lado a lado com os mais populosos do nosso querido Brasil, e o outro traduzindo o fabuloso desenvolvimento, sempre crescente, do comércio desta florescente cidade. Se é verdade que os nossos logradouros públicos indicados para a exploração turística ainda não estão devidamente aparelhados para esse fim, por negligência total, tanto dos nossos antepassados quanto dos nossos distintos e inoperantes contemporâneos (não venham com a grande mentira chamada Tinguá que, sem boas estradas, os turistas lá não chegam, pois não estão dispostos a comer poeira...), melhor verdade, gostosa realidade ainda é o nosso comércio, e aqui vão três pancadinhas na madeira que é pra não botar quebranto. Se você quiser levar alguém para dar uma olhadela ali pela Travessa Rozinda, Rua do Ouvidor e adjacências, pode fazê-lo sem maiores receios, pois o que é de se ver ali só é dado mostrar em grandes cidades.

Se o visitante, porém, atraído pela curiosidade de melhor conhecer o lugar, mostrar-se inclinado a descer a Ouvidor em direção à Rodoviária, tente, distaradamente, demonstrar-lhe esse propósito. Caso contrário, uma tremenda decepção virá ao seu encontro. E que, naquele local, marginando os pontos de ônibus, existem umas peixarias... Você já viu uma peixaria? Já, então sabe como é. Peixaria fede pra cachorro e mais do que bode! E as ali existentes não o fazem por menos! Para dizer a verdade, se algum cachorro passasse por ali, em certas ocasiões, haveria de latir muitas reclamações...

É incrível como são encarados alguns problemas de ordem administrativa desta cidade. E puríssimo desaso! Lá pelas tantas, aparece um cidadão, solicita licença para movimentar um negócio fedorento desses, num centro comercial que é o orgulho da cidade e como tal devia ser preservado, e a licença lhe é concedida! Logo é limitado por outros, com igual benevolência por parte de quem tem a obrigação de exercer melhor fiscalização neste sentido. E agora, por causa disso, vive aquele nauseabundo trecho a desafiar a sensibilidade pluvial de quem por ali é obrigado a transitar!

Note-se bem que não estou contra o comércio de peixe. Desde as idades mais remotas o pescado serve de alimento ao homem e, através dos tempos, milhares de pessoas fazem da pesca o seu meio de subsistência. Mesmo uma inteligência abaixo da meridiana não poderia desconhecer a utilidade do pescado como valor nutritivo. E eu sou amarrado numa peixada bem apimentada... Isto, todavia, não me impede de raciocinar (principalmente por comer peixe rico em fosfato) que há lugares impróprios para o funcionamento de peixarias. É fácil argumentar que uma limpeza rigorosa tornará o local em aprêço isento de mau cheiro. Concordo. Sei, no entanto, que isso envolve custos e incômoda mão de obra, fazendo com que o trabalho fique relaxado e a fedentina volte a imperar em torno do estabelecimento. Melhor nisso tudo seria que a Prefeitura ficasse mais atenta, como é de sua obrigação, a fim de que problemas, como esse, não envolvam esta cidade que, pelo que representa no panorama nacional, merece melhores serviços de seus administradores.

Dr. Alberto Erasmi Pilotto

Pós Graduação Médica

EXAMES DE PREVENÇÃO DO CÂNCER GINECOLÓGICO
Tratamento das Enfermidades do Aparelho Genital Feminino
2ª, 3ª, 4ª e 6ª, de 16 às 20h. — Sábados, de 8 às 12h.
ou com hora marcada.

RUA ONIX, 7 — Sobrado — Mesquita
TELEFONES: 7288 e 2286

As 5ª-feiras: MEPREL—Nova Iguaçu, das 16 às 19h
Rua Getúlio Vargas, 51, tel. 3078 — Com hora marcada.

Casa de Bebidas Nova Iguaçu

Ltda.

O maior estabelecimento de bebidas nacionais do Estado do Rio

Distribuidor de todas as bebidas afamadas do País

Aguardentes do Norte — Sucos de Maracujá, Abacaxi, Manga, Caju,
Golaba, Cajá — Águas Minerais — Cerveja — Vermute —
Rum — Vodka — Gin — Whisky's

Casa de Bebidas Nova Iguaçu Ltda.

de CARLOS PAPALÉO

Rua Tabellão Murilo Costa, 6 — Tel. 2742 — Nova Iguaçu (RJ)

TELE RÁPIDO IGUAÇU



OFICINA AUTORIZADA
PHILIPS

Rádios e Antenas
para Automóveis

Vendas à Vista e a Prazo

Colocamos tubos de imagem a prazo

Av. Amarel Peixoto, 714—Nova Iguaçu

NINO - RESTAURANTE

TUDO DE COMIDA PRONTA PARA VIAGEM

Fábrica de massas frescas com ovos

Dois salões de restaurante

Para suas festas, procure o

NINO

Aceita-se encomendas de canapés e salgadinhos
variados para festas.

AV. NILO PEÇANHA, 228 — NOVA IGUAÇU
(em frente às Casas da Banha)

Clínica e cirurgia dos olhos

PROF. DR. AFONSO FATORELLI

HORÁRIO: Quarta-feira, de 8 às 12 e de 14 às 18h
Enderço em Nova Iguaçu:

AV. AMARAL PEIXOTO, 236 — Sala 304

NO RIO (Tijuca) — Com hora marcada
Consultório: Rua General Roca, 778 — Salas 806 e 809
Telefones: 268-2841 e 268-5777
Centro de Glaucoma: Tel. 228-5176

REGISTRO DE TÍTULOS E DOCUMENTOS

CARTÓRIO RODOLPHO QUARESMA — 8º OFÍCIO

Registros Diversos — Escrituras — Contratos —
Procurações — Firmas etc.

Rua Getúlio Vargas, 68 — Fone: 2928 — Nova Iguaçu

ATENÇÃO

O senhor que vai emplacar
o seu carro, não o faça
sem primeiro consultar um
Despachante autorizado no
assunto.

GILTO DO NASCIMENTO

RUA GETÚLIO VARGAS, 179

Advogado

Dr. Paulo Fróes Machado —
Advogado — Travessa Rosin-
da Martins, 71, sala 204. Tel.
2282 — Nova Iguaçu.

EDITAL

César Augusto de Figueiredo,
Oficial do Registro de Imó-
veis da 3ª Circunscrição,

Pelo presente, atendendo ao que
lhe foi requerido por Pedro Silva
Costa e s/mulher, intima os abai-
xo discriminados por se encontra-
rem em lugar ignorado, a virem
em seu cartório, à rua Getúlio
Vargas, 126, nesta cidade, e paga-
rem as prestações atrasadas dos lotes
de terreno que prometaram
comprar do loteamento denomina-
do "Bairro Ouro Preto", 3º sub-
distrito do 1º distrito deste Muni-
cípio, dentro do perímetro urbano,
e as que se vencerem até a data
do pagamento, além das custas e
juros, sob pena de, decorrido o
prazo de lei, serem rescindidos os
comprimentos e canceladas as aver-
bações, nos termos do art. 14, §
5º, do Dec. 3.079, de 15 de se-
tembro de 1938: João Gomes Fi-
lho, Cr\$ 523,48 e Adalicio Paulino
Luciano, Cr\$ 835,00. — Nova
Iguaçu, 3 de janeiro de 1972. —
O Oficial: César Augusto de
Figueiredo. 2-2

Caleidoscópico iguaçuano

O PRESENTE hebdomadário, respeitável órgão de nosso Município, pela veracidade, insistência e oportunidade com que aborda nosso principal noticiário semanal, além da excelente revisão apresentada bem nitida e eloquente impressão. Ainda semana passada, além do mais, publicou notícia tão acadêmica que, por ser de nosso gosto, — a que apreciamos a leitura — iremos aproveitá-la para os comentários de hoje:

E a seguinte:

"A Academia Brasileira de Letras acaba de escolher mais um imortal para seus quadros.

O eleito, autor de "Tragédia Burguesa" — inescabada, ainda, apesar dos inúmeros volumes já publicados e vendidos, lidos e relidos por muito gente — deverá ocupar a vaga de Levi Carneiro. E o Governo carioca promete oferecer-lhe o fardão para a posse. A seguir, a pergunta: Quem será o novo acadêmico? Antônio Houaiss, Nelson (dilatante) Rodrigues ou Otávio de Faria?

Respondendo ao erudito colunista iguaçuano, como qualquer leitor dedicado às palavras cruzadas, perguntas e respostas — dir-lhe-ei que o nome exato é Otávio de Faria. Porque, com ser candidato já eleito e consoante a opinião de quantos conhecem literatura a fundo — Otávio de Faria é um dos poucos escritores brasileiros que dominam verdadeiramente a técnica do romance com real maestria. Sabe urdir uma história, com perfeição.

Para mim, Otávio de Faria outra coisa não é senão uma edição brasileira do fabuloso e inesgotável Alexandre Dumas, que gostava de enfiar inúmeros volumes com um só título. Haja vista as "Memórias de um médico".

Outro dia foi esse mesmo Otávio de Faria atropelado em plena calçada, quase em frente à sua residência, por um velocípede!

O presidente da Academia, Austregésio de Azeite, ao tomar conhecimento da ocorrência, imediatamente com ele se comunicou, para lamentar:

— Mas, como é isso, Otávio? Afinal, um imortal de sua estirpe só deve sofrer acidentes com veículos interplanetários! Espaciais!

Naturalmente, Otávio de Faria deu uma casquinada. Exatamente como fizemos quando lemos no "Lavoura" a nota segundo a qual certo plantão, de vida bem terrena, resolvera penetrar, através de boafé de algum piedoso confrade, no céu da Arcádia Iguaçuana de Letras para, bem lá no alto, abacar umas estréias, isto é, extorquir-lhes dez cruzeiros de quantos quisessem alimentar o sonho de participar de programas de televisão aqui na terra.

Diz a nota que "o homem deveria morrer"...

Certamente, o pontualíssimo cronista dominical não ignora que uma cidade, à medida que cresce, — e até mesmo antes — começa a se encher de ladrões, vigaristas e assaltantes de toda espécie para explorar o coração e a boafé das pessoas de bem. E, por acaso, não é bem grande o número dessas pessoas que por aqui mourejam? Trabalham e vivem?

Quando aos vigaristas bem apessoados, com esses é que é preciso certo cuidado e melhor cautela, inclusive as famílias. Conheci um que pretendia antes erguer sôzinho quase uma universidade em Nova Iguaçu. Dizia-se especializado em Física Nuclear. Tomou algum dinheiro dos incautos e depois... sumiu com pince-nez e tudo!

Um segundo, depois de ficar com as arcas bem cheias, convidou certo amigo para contemplar-lhe o luxo da nova residência, de amplos jardins. E foi logo dizendo, ao entrar, por entre tapetes, estatuas, candelabros e vistosas cortinas:

— Aqui te trago para que vejas como em Nova Iguaçu até Deus me tem ajudado!

Ao que o visitante respondeu entre boquiaberto e deslumbrado:

— Não só tem ajudado, como até feito "vista grossa" para muita coisa! Isso é que ter sorte!

Realmente, todo grande progresso é acompanhado de tudo isso. As enchentes arrastam sempre muito cascalho. Assim como também são famosas certas corridas atrás do ouro..

MAC

JACY PAIXÃO

Despachante Municipal e Escritas Contábeis

"A melhor técnica em serviços contábeis".

ESCRITÓRIO: RUA EMÍLIO GUADAGNY, 1799
Tel. 7277 — Mesquita—RJ.

José Fróes Machado Nelson Soares

ADVOGADOS

Diariamente, das 9 às 12 horas

R. Getúlio Vargas, 58, s/22—Tel. 3208—N. Iguaçu

Santa Casa da Misericórdia do Rio de Janeiro

Escritório: Rua 13 de Maio, 85 — sala 204 — Tel. 2361 — Nova Iguaçu

A Santa Casa da Misericórdia do Rio de Janeiro, plena proprietária das FAZENDAS MADUREIRA, MORRO AGUDO, TINGUA e SÃO JOSÉ, leva ao conhecimento de quem interessar possa, que ditas terras não poderão ser vendidas nem retalhadas os terrenos, a nenhum pretexto, nem, tampouco, exploradas as pedreiras existentes, por quem quer que seja, senão pela própria Santa Casa ou quem legalmente a represente.

MINISTRO AFRÂNIO ANTÔNIO DA COSTA — Provedor

PREFEITURA MUNICIPAL DE NOVA IGUAÇU

DECRETO N. 1.020, DE 17 DE JANEIRO DE 1972

"Estabelece tabela de plantão das farmácias e drogarias na sede do Município e dá outras providências"

O PREFEITO DO MUNICÍPIO DE NOVA IGUAÇU, NO USO DAS ATRIBUIÇÕES QUE LHE SÃO CONFERIDAS PELA LEGISLAÇÃO EM VIGOR.

DECRETA:

Art. 1º — As farmácias e drogarias localizadas na sede do Município, terão o seguinte horário de funcionamento:

- a) Nos dias úteis, das 8 às 20 horas;
- b) Nos domingos, feriados nacionais, estaduais e municipais, funcionarão apenas as farmácias e drogarias escaladas na Tabela de Plantão anexo a este Decreto;
- c) As farmácias e drogarias escaladas deverão permanecer em plantão contínuo, desde o início da escala correspondente, até a véspera de igual dia da semana seguinte.

Art. 2º — Todas as farmácias deverão manter afixado, em lugar visível à frente do estabelecimento, aviso indicativo dos nomes e endereços das farmácias e drogarias escaladas para o plantão noturno, bem como nos domingos e feriados nacionais, estaduais e municipais, as das farmácias e drogarias de plantão diurno.

Art. 3º — A não observância da Tabela de Plantão sujeitará o infrator a multa correspondente ao valor de três (3) salários mínimos vigentes na região, cobrada em dobro, sucessiva e progressivamente, na reincidência.

Art. 4º — Este Decreto entrará em vigor na data de sua publicação, revogadas as disposições em contrário.

Prefeitura Municipal de Nova Iguaçu, 17 de janeiro de 1972

BOLIVARD GOMES DE ASSUMPTÃO — Prefeito

TABELA DE PLANTÃO DAS FARMÁCIAS DA SEDE DO MUNICÍPIO DE NOVA IGUAÇU - 1972

MES	DIAS	FARMÁCIAS
Março	1 a 7	Farmácia São José e Farmácia Americana
"	8 a 14	Farmácia Barros Júnior e Farmácia Central
"	15 a 21	Iguaçu Drogas e Drogaria Iguaçu
"	22 a 28	Farmácia Fluminense e Farmácia Imperatriz
"	29 a 4/4	Farmácia São Jorge e Farmácia São Daniel
Abril	5 a 11	Farmácia São Sebastião e Farmácia Noite e Dia
"	12 a 18	Farmácia do K-11 e Drogaria Romeiros
"	19 a 25	Farmácia Santo Antônio e Farmácia São José
"	26 a 2/5	Farmácia Americana e Farmácia Barros Júnior
Mai	3 a 9	Farmácia Central e Iguaçu Drogas
"	10 a 16	Drogaria Iguaçu e Farmácia Fluminense
"	17 a 23	Farmácia Imperatriz e Farmácia São Jorge
"	24 a 30	Farmácia São Daniel e Farmácia São Sebastião
"	31 a 6/6	Farmácia Noite e Dia e Farmácia do K-11
Junho	7 a 13	Drogaria Romeiros e Farmácia Santo Antônio
"	14 a 20	Farmácia São José e Farmácia Americana
"	21 a 27	Farmácia Barros Júnior e Farmácia Central
"	28 a 4/7	Iguaçu Drogas e Drogaria Iguaçu
Julho	5 a 11	Farmácia Fluminense e Farmácia Imperatriz
"	12 a 18	Farmácia São Jorge e Farmácia São Daniel
"	19 a 25	Farmácia São Sebastião e Farmácia Noite e Dia
"	26 a 1/8	Farmácia do K-11 e Drogaria Romeiros
Agosto	2 a 8	Farmácia Santo Antônio e Farmácia São José
"	9 a 15	Farmácia Americana e Farmácia Barros Júnior
"	16 a 22	Farmácia Central e Iguaçu Drogas
"	23 a 29	Drogaria Iguaçu e Farmácia Fluminense
"	30 a 5/9	Farmácia Imperatriz e Farmácia São Jorge
Setembro	6 a 12	Farmácia São Daniel e Farmácia São Sebastião
"	13 a 19	Farmácia Noite e Dia e Farmácia do K-11
"	20 a 26	Drogaria Romeiros e Farmácia Santo Antônio
"	27 a 3/10	Farmácia São José e Farmácia Americana
Outubro	4 a 10	Farmácia Barros Júnior e Farmácia Central
"	11 a 17	Iguaçu Drogas e Drogaria Iguaçu
"	18 a 24	Farmácia Fluminense e Farmácia Imperatriz
"	25 a 31	Farmácia São Jorge e Farmácia São Daniel
Novembro	1 a 7	Farmácia São Sebastião e Farmácia Noite e Dia
"	8 a 14	Farmácia do K-11 e Drogaria Romeiros
"	15 a 21	Farmácia Santo Antônio e Farmácia São José
"	22 a 28	Farmácia Americana e Farmácia Barros Júnior
"	29 a 5/12	Farmácia Central e Iguaçu Drogas
Dezembro	6 a 12	Drogaria Iguaçu e Farmácia Fluminense
"	13 a 19	Farmácia Imperatriz e Farmácia São Jorge
"	20 a 26	Farmácia São Daniel e Farmácia São Sebastião
"	27 a 2/1	Farmácia Noite e Dia e Farmácia do K-11

Prefeitura Municipal de Nova Iguaçu, 17 de Janeiro de 1972

BOLIVARD GOMES DE ASSUMPTÃO — Prefeito

AGENDA

ACINI

De acordo com normas baixadas pela Secretaria de Finanças, as exigências em vigor quanto à documentação necessária para o cadastramento fiscal no Estado são as seguintes: na inscrição — formulário de inscrição, fichas de cadastro, contrato, declaração de firma ou documento equivalente com certidão da JUCERJ, comprovante da contribuição sindical, comprovante da licença da Divisão de Fiscalização do Exercício da Medicina (sendo atividade sujeita à sua fiscalização), CGC, informação fiscal. Na baixa da inscrição — requerimento, certidão de inscrição, certidão negativa de débito ou fiança, informação fiscal.

SAÚDE

O Governo Federal realizará em abril próximo campanha contra a paralisia infantil nesta cidade. Será idêntica à que se realizou no Espírito Santo. E mais: o Pósto de Saúde local encontra-se em condições de aplicar vacinas contra tuberculose, poliomielite, difteria, coqueluche, tétano e varíola.

MILITARES

Os jovens pertencentes à classe de 1954 deverão comparecer com urgência à Junta Militar de Nova Iguaçu, na Av. Mal. Floriano Peixoto, 2351.

SESC

O Serviço Social do Comércio proverá um maior entrosamento com entidades culturais e esportivas, a fim de incrementar as suas atividades para 1972. O SESC pretende elaborar a sua programação em função dos interesses da classe comercial e da comunidade em geral.

RECEITA FEDERAL

Os contribuintes do Imposto de Renda (Pessoa Física) obrigados à declaração de rendimentos, devem aguardar em seu domicílio o material para preenchi-

mento, uma vez que os impressos existentes nos órgãos da Receita Federal destinam-se exclusivamente aqueles que desejarem pagar o IR no ato, a fim de se beneficiarem dos descontos previstos em Lei, e aos contribuintes novos, isto é, ainda não inscritos no CPF e que sejam obrigados à apresentação de declaração.

TRENS

São os seguintes os trens de interior e especiais com parada e partida de Nova Iguaçu: Barra do Pirai — S3 — 10h17m e S5 — 15h57m, D. Pedro II — SP 52 — 9h31m, S6 — 13h1m e SP2 — 18h37m, São Paulo — SP1 — 6h11m, Especiais p/manhã (eletro urbanos), partindo de Nova Iguaçu, com parada em Nilópolis e daí direto a D. Pedro II — 6h10 e 7h10m.

ÔNIBUS

Na Rodoviária Getúlio Moura está localizada a estação de passageiros com destino a várias cidades do Estado do Rio, no seguinte horário: Barra Mansa e Volta Redonda — 6,00 — 8,30 — 10,00 — 12,00 — 14,00 — 16,30 — 18,00 — 20,00. Friburgo, Bom Jardim, Cordeiro, Cantagalo, Itaocara, São Fidélis e Campos — 5,00 — 14,00, Niterói — 4,20 — 4,50 — 5,00 — 5,50 — 6,20 — 6,50 — 7,20 — 7,50 — 8,00 — 8,50 — 9,20 — 9,50 — 10,20 — 10,40 — 11,30 — 12,00 — 12,50 — 13,20 — 13,50 — 14,00 — 14,50 — 15,20 — 15,50 — 16,20 — 17,00 — 17,50 — 18,20 — 19,00 — 20,00 — 21,00. Petrópolis (saída da Trav. Des. Acácio Aragão) — ônibus das 5 às 20hs de 60 em 60m.

Paty do Alferes (saída da rua Barros Júnior) — 6,10 — 8,00 — 12,00 — 15,00 — 17,00 — 19,20.

Barre do Pirai — 6,00 — 9,00 — 12,00 — 15,00 e 18,00, diariamente. Aos domingos também às 20 h.

Teresópolis — 8,30 e 18,30, às segundas, quartas e sextas-feiras.

TELEFONES DE URGÊNCIA

Água e Esgoto: 2269 — Bombeiros: 04 — Delegacia de Polícia: 2367 — Gabinete do Prefeito: 2580 — Light: 2110 — Rádio Patrulha: 2400 — Pronto Socorro: 2356.

EDITAL

ALUIZIO PINTO DE BARROS, Oficial do Registro de Imóveis da Sétima Circunscrição da Mocarca de Nova Iguaçu, Estado do Rio de Janeiro, em exercício, na forma de Lei, e etc.

FAZ SABER que a firma **IMOBILIÁRIA SENDER S/A**, com sede na rua México, nº 70, grupos 1.007/8, no Estado da Guanabara, inscrita no C.G.C. sob o número 33.036.513 depositou em seu cartório, na rua Getúlio Vargas, 62, nesta cidade, nos termos do Decreto-Lei 58, de 10-12-1937 regulamentado pelo Decreto 3.079, de 15-9-1938, memorial descritivo, planta e documentos referentes aos lotes por ela adquiridos correspondentes a parte do loteamento denominado **JARDIM PITORESCO 3.º**, que faz parte da transcrição nº 719 do livro 3, do Registro de Imóveis da 7.ª Circunscrição desta Comarca, com as seguintes medições, características e confrontações: — **QUADRA "A"** — Lote 7, medindo 13,00 ms. de frente para a rua Cláudia, mais 12,00 ms em curva, 11,00 ms. de largura nos fundos, confrontando com o lote 8 abaixo descrito, por 13,00 ms. de extensão pelo lado direito confrontando com a Estrada de Areia Branca, por onde faz esquina, 20,00 ms. de extensão a esquerda, confrontando com o lote 6, de Wislaine Duarte Pereira ou sucessores, com 304 mts.; Lote 8, medindo 2,00 ms. de frente para a rua Carla, 31,00 ms. de largura nos fundos, confrontando com os lotes 5 e 6 de Wislaine Duarte Pereira ou sucessores e lote 7 acima descrito, por 20,00 ms de extensão pelo lado direito confrontando com o lote 9 abaixo descrito e 31,00 ms pelo lado esquerdo confrontando com a Estrada de Areia Branca por onde faz esquina, com 345 mts.; Lote 9 medindo 10,00 ms de frente para a rua Carla, igual largura nos fundos confrontando com o lote 4 de Wislaine Duarte Pereira ou sucessores, por 20,00 ms. de extensão de ambos os lados, confrontando a direita com o lote 10 de Wislaine Duarte Pereira ou sucessores, pelo esquerdo com o lote 8 acima descrito, distante 2,00 ms. da esquina, confrontando com a Estrada de Areia Branca, pelo lado esquerdo, com 300 mts.; **QUADRA "B"** — Lote 11, medindo 10,00 ms. de frente para a rua Sandra, mais 12,00 ms. em curva, 8,00 ms. nos fundos confrontando com o lote 12 abaixo descrito, por 13,00 ms. pelo lado direito confrontando com a Estrada de Areia Branca, fazendo esquina, 20,00 ms. pelo lado esquerdo confrontando com o lote 10 de Wislaine Duarte Pereira ou sucessores, com 240 mts.; Lote 12, medindo 3,00 ms. de frente para a rua Cláudia, mais 6,00 ms. em curva, 18,00 ms. fundos, confrontando com os lotes 10 de Wislaine Duarte Pereira ou sucessores e 11 acima descrito por 20,00 ms. pelo lado direito confrontando com o lote 13 de Wislaine Duarte Pereira ou sucessores, e 16,00 ms. pelo lado esquerdo confrontando com a Estrada de Areia Branca, por onde faz esquina, com 254 mts.; **QUADRA "C"** — Lote 13, medindo 10,00 ms. de frente para a rua Sandra, igual largura nos fundos confrontando com o lote 15 abaixo descrito, por 13,00 ms. pelo lado direito confrontando com a Estrada de Areia Branca, por onde faz esquina, 20,00 ms. pelo lado esquerdo confrontando com o lote 13 de Wislaine Duarte Pereira ou sucessores, com 258 mts.; Lote 15 medindo 9,00 ms. de frente para a rua Sandra, mais 6,00 ms. em curva, 20,00 ms. nos fundos confrontando com os lotes 13 de Wislaine Duarte Pereira ou sucessores e 14 acima descrito, por 20,00 ms. de extensão a direita confrontando com o lote 16 abaixo descrito, 16,00 ms. pelo lado esquerdo confrontando com a Estrada de Areia Branca, por onde faz esquina, com 334 mts.; Lote 16, medindo 10,00 ms. de frente para a rua Sandra, igual largura nos fundos confrontando com o lote 12 de Wislaine Duarte Pereira ou sucessores, por 20,00 ms. de extensão a esquerda, confrontando com o lote 2 abaixo descrito, distante 3,00 ms. da curva de concordância formada com a rua Clara pelo lado esquerdo do lote 2, com o total de 3.400 mts.; Lote 19, medindo 17,00 ms. de frente para a rua Vânia mais 12,00 ms. em curva, 13,00 ms. nos fundos confrontando com o lote 20 abaixo descrito, por 13,00 ms. pelo lado direito confrontando com o lote 20 abaixo descrito, por onde faz esquina, 20,00 ms. pelo lado esquerdo confrontando com o lote 18 acima descrito, com 350 mts.; Lote 20, medindo 2,00 ms. de frente para a rua Mara, mais 6,00 ms. em curva, 13,00 ms. nos fundos confrontando com o lote 19 acima descrito, por 20,00 ms. de extensão pelo lado direito confrontando com o lote 21 de Wislaine Duarte Pereira ou sucessores, 16,00 ms. pelo lado esquerdo confrontando com a Estrada de Areia Branca, por onde faz esquina, com 170,00 mts.; **QUADRA "E"** — Lote 1, medindo 5,00 ms. de frente para a rua Bassea Furman, mais 7,85 ms. em curva, 10,00 ms. nos fundos confrontando com o lote 44 abaixo descrito, por 20,00 ms. pelo lado direito confrontando com o lote 2, abaixo descrito, 15,00 ms. pelo lado esquerdo confrontando com a rua Clara por onde faz esquina, com 194 mts.; **LOTES 2 a 22** (numeração seguida) contíguos, medindo reunidos 210,00 ms. de frente para a rua Bassea Furman igual largura nos fundos, confrontando com os lotes 24 a 43 (numeração seguida), todos abaixo descritos, por 20,00 ms. de ambos os lados, confrontando a direita do lote 22 com o lote 23 abaixo descrito e o esquerdo do lote 2 com o lote 23 abaixo descrito e 5,00 ms. (cinco metros) da curva de concordância formada com a rua Clara, pelo lado esquerdo do lote 2, com 4.200 mts.; Lote 23, medindo 17,00 ms. de frente para a rua Bassea Furman, mais 12,00 ms. em curva, 6,00 ms. nos fundos confrontando com o lote 24 abaixo descrito, por 15,00 ms. de extensão a direita confrontando com a Estrada de Areia Branca, por onde faz esquina 20,00 ms. pelo lado esquerdo confrontando com o lote 22 acima descrito, com 285 mts.; Lote 24, medindo 5,00 ms. de frente para a rua Vânia, mais 6,00 ms. em curva, 26,00 ms. nos fundos confrontando com os lotes 21, 22 e 23 acima descritos e 20,00 ms. de extensão de ambos os lados, confrontando a direita com o lote 25 abaixo descrito e a esquerda com a Estrada de Areia Branca, por onde faz esquina, com 360 mts.; **LOTES 25 a 43** (numeração seguida), contíguos, medindo reunidos 190 ms. de frente para a rua Vânia, igual largura nos fundos confrontando com os lotes 2 a 20 (numeração seguida) todos acima descritos, por 20,00 ms. de extensão de ambos os lados, confrontando a direita do lote 43 com o lote 44 abaixo descrito e a esquerda do lote 25 com o lote 24 acima descrito, distante 5,00 ms. da curva de concordância formada com a Estrada de Areia Branca, pelo lado esquerdo do lote 25, com a área total de 3.800 mts.; Lote 44 medindo 5,00 ms. de frente para a rua Vânia, mais 7,85 ms. em curva, 10,00 ms. nos fundos, confrontando com o lote 1 acima descrito, por 15,00 ms. de extensão pelo lado direito confrontando com a rua Clara, por onde faz esquina, 20,00 ms. pelo lado esquerdo confrontando com o lote 43, acima descrito, com 194 mts.; **QUADRA "F"** — Lote 1, medindo 5,00 ms. de frente para a rua Bassea Furman, mais 7,85 ms. em curva, 10,00 ms. nos fundos confrontando com terreno de propriedade da Light, por 15,00 ms. de extensão a direita confrontando com a rua Clara, por onde faz esquina, 20,00 ms. a esquerda confrontando com o lote 2 abaixo descrito, com 194 mts.; **LOTES 2 a 25** (numeração seguida), contíguos, medindo reunidos 240 ms. de frente para a rua Bassea Furman, igual largura nos fundos, confrontando com terrenos da Light, por 20,00 ms. de extensão de ambos os lados, confrontando a direita do lote 2 com o lote 1 acima descrito e a esquerda do lote 25 com o lote 26 abaixo descrito, distante 3,00 ms. da curva de concordância formada com a Estrada de Areia Branca, pelo lado esquerdo do lote 25, com 4.800 mts.; Lote 26, medindo 3,00 ms. de frente para a rua Bassea Furman, 32,00 ms. de largura nos fundos, confrontando com terras da Light, por 20,00 ms. de extensão a direita confrontando com o lote 25 acima descrito e trinta metros (30,00 ms.) a esquerda confrontando com a Estrada de Areia Branca, por onde faz esquina, com 380 mts.; **QUADRA "G"** — Lote 1, medindo 18,00 ms. de frente para a rua Bassea Furman, 14,00 ms. nos fundos confrontando com terras da Light, 30,10 ms. de extensão a direita confrontando com terras da Santa Casa 20,00 ms. a esquerda, confrontando com o lote 2 abaixo descrito, distante 5,00 ms. da curva de concordância formada com a rua Clara, pelo lado esquerdo, com 320 mts.; Lote 2, medindo 5,00 ms. de frente para a rua Bassea Furman mais 7,85 ms. em curva, 10,00 ms. de largura nos fundos confrontando com terras da Light, por 20,00 ms. de extensão pelo lado direito confrontando com o lote 1 acima descrito e 15,00 ms. a esquerda confrontando com a rua Clara, por onde faz esquina, com 194 mts.; Situados no lugar denominado **JARDIM PITORESCO 3.º**, em Comendador Soares, 3.º sub-distrito do 1.º distrito deste Município. Consoante o disposto no § 2.º do Art. 2.º deste Decreto, acima mencionado, a impugnação de terceiros deverá ser apresentada, em cartório, no prazo de 30 (trinta) dias decorridos da terceira e última publicação deste. Dado e passado nesta cidade de Nova Iguaçu, Estado do Rio de Janeiro, aos 22 de fevereiro de 1972.

1-3

O Oficial **ALUIZIO PINTO DE BARROS**

NOTÍCIAS
João Barbo

Paraná em fase de progresso
O Paraná está em fase de progresso. O Estado apresenta um desenvolvimento econômico e social que é motivo de orgulho para todos os paranaenses. A indústria, o comércio e o setor de serviços estão em plena atividade. A agricultura também apresenta bons resultados. O Paraná é um Estado que está progredindo rapidamente e isso é uma grande conquista.

Aberto para o Carnaval
O Carnaval de 1972 está sendo preparado com muita animação. As escolas de samba estão trabalhando duro para apresentar shows incríveis. O público também está muito animado e pronto para aproveitar ao máximo o período de folga. O Carnaval promete ser um sucesso e uma grande festa para todos.

Meio dia de folga
Os servidores públicos terão meio dia de folga no dia 27 de fevereiro. Esta medida foi tomada em homenagem ao aniversário de 100 anos da República. O dia 27 é um dia muito importante para o Brasil e merece um reconhecimento especial.

Meio dia de folga
Os servidores públicos terão meio dia de folga no dia 27 de fevereiro. Esta medida foi tomada em homenagem ao aniversário de 100 anos da República. O dia 27 é um dia muito importante para o Brasil e merece um reconhecimento especial.

Meio dia de folga
Os servidores públicos terão meio dia de folga no dia 27 de fevereiro. Esta medida foi tomada em homenagem ao aniversário de 100 anos da República. O dia 27 é um dia muito importante para o Brasil e merece um reconhecimento especial.

NOTÍCIAS 72

João Barbosa

Patronato em fase de progresso

Tem sido marcante o entusiasmo da atual diretoria do Patronato de Menores São Vicente, sob a presidência do sr. Guy Berçot de Matos. Agora mesmo a instituição, que no momento abriga 230 crianças, vai partir para uma fase decisiva, formando seção de artesanato, estando, igualmente, estudando a instalação de carpintaria, sapataria e seção para confecção de roupas, isto é, shorts e blusas. O sr. Guy Matos informou a esta coluna que a Legião Brasileira de Assistência está vivamente interessada em ajudar o Patronato, tanto que em recente reunião com representantes de obras sociais do 1º distrito de Nova Iguaçu ficou decidido que a LBA financiará a montagem de uma tipografia para a instituição, destinada à aprendizagem dos internos. Dessa reunião, coordenada pela sra. Maria Elza da Silva Veiga, chefe da Divisão de Serviço Social da LBA do Estado do Rio, participaram: dr. Domingos de Azevedo, chefe da Divisão de Medicina; Neida Mirna Dalcolmo, chefe da Divisão de Educação para o Trabalho, além de representantes de Hospitais, Ambulatórios e de outras Obras Sociais. Por outro lado, a Prefeitura cedeu ao Patronato o terreno da rua Marechal Floriano para servir de estacionamento de automóveis, cuja renda revertirá em benefício daquela instituição.

Abrijo Irmã Catarina

A Presidente do Abrijo Irmã Catarina, de Mesquita, sra. Margarida Duarte, continuando sua obra filantrópica de ajuda às 25 velhinhas all internas, pede a ajuda da comunidade a fim de que colabore com aquela instituição. No dia 12 de março, às 12 h, será promovido na sede do T. C. de Mesquita mais um almoço em benefício do Abrijo, cujos cartões, em Nova Iguaçu, estão sendo vendidos pelo entusiasta colaborador da instituição, sr. Nicanor G. Pereira.

Nova loja de Artigos Dentários

Com a presença de vários convidados, inaugura-se hoje, sábado, às 16 h, DENTAL IGUAÇU, sita à rua Otávio Tarquino n. 238, loja 16. A Rita de Vasconcelos Paixão agradece o amável convite que recebeu.

Ganhadores do Carnaval recebem prêmios

Encerrando oficialmente o carnaval de 72 em Nova Iguaçu, o DECRETUR fez realizar domingo, diante do coreto armado na praça da Liberdade, a "Festa dos Campeões", quando o prefeito Bolívar Gomes de Assumpção (que se fez acompanhar de sua esposa e filhos) e o diretor de turismo, sr. Nicanor G. Pereira procederam a entrega dos troféus aos blocos e escolas de samba, vencedores do carnaval deste ano. Apesar do mau tempo, houve ritmo de samba com as baterias da Imperatriz do Engenho Pequeno, Mocidade Unida de Miguel Couto e Unidos do Farrua. Presentes ainda ao coreto o deputado Jorge Lima, o vereador Perci Batista Crispim, a Rainha do Carnaval, Zeneide de Almeida e o Rei Momo Iguaçuano, Silvio Juliano Beck.

Maloca dá feijoada

Em sua sede, no bairro Califórnia, o bloco Maloca da Ziloca, que tanto sucesso alcançou com seus índios na rua Marechal Floriano Pelxoto, bem como em Vassouras, onde representou muito bem Nova Iguaçu, durante o carnaval, vai promover uma feijoada em homenagem ao diretor de turismo e à imprensa escrita e falada do Município.

Noite de Autógrafo

Terminado o Reinado de Momo, o Departamento de Turismo se prepara para as próximas promoções, marcando, para o dia 10 de março, uma "Noite de Autógrafo", com os vencedores do Festival de Seresta, onde Jacira Silva, Miro Freitas, Jorge Claudas e Nuno Roland, defendendo suas músicas gravadas pela Caravelle, darão início à promoção dos discos que circularão em todo Brasil. Os artistas serão homenageados, naquela oportunidade, pelo prefeito Bolívar Gomes de Assumpção.

Os maiores fatos da semana

Dois fatos mereceram destaque esta semana em Nova Iguaçu: a inauguração de CLINICOR — Urgência Clínica e

Cardiológica Ltda. e a visita que nos fez o Ministro do Trabalho e Previdência Social, prof. JÚLIO DE CARVALHO BARATA. Ambos os fatos vão relacionados com o mercado realce na presente edição.

Exames Vestibulares hoje

A Faculdade de Filosofia de Nova Iguaçu realiza hoje os Exames Vestibulares de Física, História Natural e Matemática, cujas inscrições ainda se acham abertas na rua Afrânio Peixoto, 89 — Tel. 2571.

Atividades no SESC

O SESC — Serviço Social do Comércio, num trabalho criterioso de seu coordenador, sr. Salvador Iorio, fez distribuir aos seus associados, comerciantes, a estatística de 1971, cujo resultado foi dos mais positivos. Para 1972 o programa de atividades do SESC é, igualmente, dos mais dinâmicos, não só em cursos, mas também no setor de recreação e desportos.

Assaltada casa do dr. Herminio

Aproveitando sua ausência domingo de carnaval, o dr. Herminio Berçot de Melo teve sua residência assaltada por um ou dois ladrões, que lhe furtaram 5 relógios, um rádio de pilha e outros objetos. Os ladrões tiveram a audácia, inclusive, de vasculhar algumas perucas à procura de dinheiro. A residência do dr. Herminio fica aqui pertinho, na rua Juiz Moacir Marques Morado.

Morreu o sogro do sr. Júlio de Matos

Então há algum tempo, em sua cidade de Casal de Maria, Município de Santa Comba Dão, Portugal, o sr. José Pedro faleceu sábado passado. O extinto era sogro do sr. Júlio de Matos, proprietário do Bar OK, que recebeu a comunicação telefônica de sua esposa, d. Carmina Ferreira de Matos, que se encontrava junto a seu pai desde o dia 10, quando viajou para aquele País.

POUCAS & BOAS

Dia 1º de março, início das aulas em todos os estabelecimentos de ensino oficiais do Município. Alguns colégios particulares, como o Iguaçuano, já iniciaram as aulas do curso primário desde o dia 1º do corrente mês. Encerradas as matrículas no G.E. Machado de Assis, do bairro da Prata, do qual é diretora a advogada Sada Milton, auxiliada pelas prof.ªs Eni Duarte de Araujo, Vanice Braga e Délia Ramalheira. Muito cumprimentado o sr. Benedito Mascarenhas de Lima, encarregado do Posto de Fiscalização do Trabalho em Nova Iguaçu, pela organização do programa da visita do ministro Júlio Barata ao nosso Município. Publi-Cine comunicando que seu jornal de notícias n. 1/72 continua em exibição no Cine Iguaçu, seguindo, semana que vem, para Belford Roxo. Iniciados os preparativos para a 3ª Festa Regulamentar da Sociedade São Vicente de Paulo, em Vila de Cava, a realizar-se no dia 9 de abril. Recebemos e agradecemos o Boletim n. 7 do Rotary Club Nova Iguaçu Leste, referente a janeiro, todo êle em homenagem (além das mais merecidas) ao jovem professor de Medicina, dr. José Carlos do Vale. O Boletim Informativo n. 5, do corrente mês de fevereiro, editado pela Associação Comercial e Industrial de Nova Iguaçu, traz notícias das mais úteis para a classe empresarial do Município. A mesma publicação transcere nota do nosso jornal, edição de 29 e 30/1/72, quando a ACINI conclamara o Governo Municipal a se aliar à iniciativa privada, destacando-se o memorial elaborado pelo advogado Fernando José Barbosa de Oliveira, membro do Dep. Jurídico da ACINI. No mesmo Boletim a ACINI destaca o nome do sr. João Vieira Fernandes, agora ocupando lugar no Conselho de Contribuintes do Estado do Rio. Muito cumprimentado dia 17, pelo seu aniversário natalício, o jornalista dr. Sílvio Silveira, nosso companheiro de redação. Sílvio escreve no CL há mais de 40 anos. Quem fez anos dia 21 foi a sra. Adenir Ligeiro da Silva, esposa do nosso colega de trabalho, sr. Benício Gonçalves da Silva. D. Adenir se viu cercada do carinho de seus familiares e amigos, que foram levar-lhe "aquele abraço". Dia 18 aniversariou o ex-cronista social Elzio Toriônis. No mesmo dia contou tempo a arca. Givovana Magalhães, noiva do prof. Nicanor Galdino de Jesus Neto. Fez anos dia 2 de março a sra. Nice F. Chambarelli, esposa do advogado Evaristo Chambarelli. Sábado tivemos o prazer de comparecer com nossa família ao churrasco (dos mais deliciosos, por sinal) que o casal Fideleino Souza Gomes e Luciana Silva Gomes ofereceu em comemoração ao 1º aniversário de sua graciosa filha Renata, numa festa das mais animadas.

PREFEITURA MUNICIPAL DE NOVA IGUAÇU

Ato n. 17, de 17 de fevereiro de 1972

O Prefeito Municipal de Nova Iguaçu, usando das atribuições que lhe confere a legislação em vigor, resolve designar o Assessor Técnico de Planejamento, Símbolo CC-2, Engenheiro SMIL SADIGURCHI, para substituir o Chefe do Escritório de Planejamento, nos impedimentos legais do respectivo titular.

Prefeitura Municipal de Nova Iguaçu, 17 de fevereiro de 1972.

BOLIVARD GOMES DE ASSUMPCAO — Prefeito

Portaria n. 59, de 18 de fevereiro de 1972

O Prefeito Municipal de Nova Iguaçu, usando das atribuições que lhe confere a legislação em vigor,

Resolve considerar designado, de acordo com o art. 139, item I, da Resolução n. 642, de 26 de agosto de 1958 — Estatuto dos Funcionários da Prefeitura Municipal de Nova Iguaçu — combinado com o art. 50, da Deliberação n. 165, de 20 de dezembro de 1968, o Detilógrafo Contratado ERNANI ALVES GOMES para exercer a função de Chefe do Expediente da Divisão de Petras Livres, Símbolo FG-5, do Departamento de Serviços Públicos, a contar de 26 de janeiro do corrente ano, em vaga da dispensa de Sérgio da Silva Gaspar.

Prefeitura Municipal de Nova Iguaçu, 18 de fevereiro de 1972.

Portaria n. 60, de 18 de fevereiro de 1972

O Prefeito Municipal de Nova Iguaçu, usando das atribuições que lhe confere a legislação em vigor,

Resolve designar, de acordo com o art. 71, da Resolução n. 642, de 26 de agosto de 1958 — Estatuto dos Funcionários da Prefeitura Municipal de Nova Iguaçu — combinado com o art. 50, item II, da Deliberação n. 165, de 20 de dezembro de 1968, o Contabilista Contratado CESY NOGUEIRA PINTO para exercer, como substituto, a função de Chefe da Seção de Controle da Receita, Símbolo FG-3, do Departamento de Fazenda, a contar de 13 de dezembro de 1971, enquanto durar o impedimento do respectivo titular Janete Gomes da Costa, em gozo de férias.

Prefeitura Municipal de Nova Iguaçu, 18 de fevereiro de 1972.

Portaria n. 62, de 21 de fevereiro de 1972

O Prefeito Municipal de Nova Iguaçu, usando das atribuições que lhe confere a legislação em vigor,

Resolve designar, de acordo com o art. 71, da Resolução n. 642, de 26 de agosto de 1958 — Estatuto dos Funcionários da Prefeitura Municipal de Nova Iguaçu — combinado com o art. 50, item II, da Deliberação n. 165, de 20 de dezembro de 1968, o Auxiliar de Administração contratado SERGIO CARLOS DA SILVA, para exercer como substituto a função de Administrador do Cemitério de Japeri, Símbolo FG-5, do Departamento de Serviços Públicos, a contar de 4 do corrente mês, enquanto durar o impedimento do respectivo titular Pedro Mestrelles das Mercês.

Prefeitura Municipal de Nova Iguaçu, 21 de fevereiro de 1972.

Portaria n. 64, de 21 de fevereiro de 1972

O Prefeito Municipal de Nova Iguaçu, usando das atribuições que lhe confere a legislação em vigor, e tendo em vista o que consta dos autos do Processo n. 861/72,

Resolve demitir, por abandono de emprego, o Trabalhador Braçal, contratado, PAULO CESAR DA SILVA, a contar de 7 de outubro de 1971.

Prefeitura Municipal de Nova Iguaçu, 21 de fevereiro de 1972.

BOLIVARD GOMES DE ASSUMPCAO — Prefeito

Ordem de Serviço n. 05/DA/72

O Prefeito Municipal de Nova Iguaçu, usando de atribuição legal considerando o disposto no art. 3º do Decreto n. 1.010, de 15-12-71, e atendendo à solicitação constante do Ofício n. 04/72, da Administração Distrital de Belford Roxo,

Resolve autorizar a prestação de serviço extraordinário, pelo prazo de 60 (sessenta) dias, a contar de 1º do corrente mês, pelo Motorista contratado GENILDO LOURENÇO DA SILVA.

Prefeitura Municipal de Nova Iguaçu, 22 de fevereiro de 1972.

BOLIVARD GOMES DE ASSUMPCAO — Prefeito

IMÓVEIS

VENDE-SE um apto. de sala, 2 qts., 2 banheiros e cozinha. Trav. Quaresmas, 19. Tel. 2658. 2-2

ALUGA-SE 1 qto. p/rapaz solteiro no centro de N. Iguaçu. Tratar com Roberto, pelo tel. 2504. 2

VENDE-SE — Centro de Nova Iguaçu. Rua calçada, água, luz, esgoto. Casa c/3 quartos, sala, cozinha, banh. completo. Varanda-garagem, varanda nos fundos, pequeno quintal. Entrega-se vazia. Tratar com Rachid. Tel. 2100 ou 2411. 7

ALUGA-SE casa c/sala, 4 qts. e garagem. Ver no local, rua Otávio Tarquino, 912, aluguel mensal: Cr\$ 420,00, contrato por 1 ano, fiador idôneo. Tratar p/tel. 2787.

OPORTUNIDADE — VENDA Escola em pleno funcionamento, prédio próprio, ideal para recém-formados. Base: Cr\$ 10.000. Rua São Simão, 46 — Conj. Maria Inês — Ponto Chic. Tratar no local, a partir das 13h.

ALUGA-SE um salão montado p/Açougue e Fábrica de linguiça ou outro ramo qualquer, na rua Vicente Silva Junior, 62 (perto do Ginásio Leopoldo). Tratar no local, diariamente.

ALUGO casa com quarto, sala, coz., área, ban. Tratar no varejo em frente ao Cine Iguaçu, c/sr. Domingos. 8

DIVERSOS

VENDEM-SE: 1 vitrina com 1,80 x 60 x 40, toda de vidro e mármore, Cr\$ 100,00; 4 lustres, Cr\$ 50,00; 1 bidê e 1 pia, Cr\$ 50,00; 1 estola de lã nova, Cr\$ 100,00. Trav. Quaresmas, 19 — Nova Iguaçu.

SELOS USADOS — Compro a Cr\$ 1,00 o cento, dos grandes. Rua Teresinha Pinto, 100. Também vendo abelhas e cera. 2-3

VENDO telefone em Mesquita. Tratar c/Mário Marques na r. Getúlio Vargas, 111, salas 101/2 Nova Iguaçu. 101/2

Falecimentos

Linda Simonetti

Após longa e dolorosa enfermidade, veio a falecer dia 19 do corrente, aos 74 anos de idade, a sra. LINDA SIMONETTI, muito relacionada e querida em Nova Iguaçu, onde vivia há 57 anos. A extinta, que nasceu em Paraíba do Sul e era viúva, deixou 4 filhos — Pedro, Nair, José e Luiz — e 6 netos.

Seu desenlace, e embora aguardado pelos familiares e pessoas mais íntimas, causou muita consternação em nosso meio social, onde d. Linda Simonetti gozava de largo círculo de amizades, daí as homenagens póstumas que recebeu.

Antônio Corrêa da Silva

Em sua residência, na Estrada de Madureira, faleceu dia 23 do corrente um dos mais antigos moradores de Nova Iguaçu, o sr. Antônio Corrêa da Silva, que contava 85 anos, dos quais 63 casado com a sra. Francisca Barbosa da Silva.

O velho e estimado Antônio Capitão deixa 10 filhos, inclusive o ex-vereador Gu-

Dagmar Alves Alonso

(Missa de 30º dia)
Waldir Alonso, irmãos e netos agradecem as manifestações de pesar recebidas e convidam parentes e amigos para assistirem à missa que, em intenção da alma de sua inesquecível e querida progenitora, mandam celebrar dia 28 (segunda-feira), às 8h, na Igreja de São Francisco de Assis, em Morro Agudo. E agradecem desde já aos que comparecerem ao ato de fé cristã.

Linda Simonetti

(Missa de 7º dia)
A família de LINDA SIMONETTI convida os parentes e demais amigos para assistirem à missa que será celebrada dia 26 (hoje), às 9h, na Igreja de N. S. de Fátima e S. Jorge. E desde já agradece aos que comparecerem ao ato de fé cristã.

mercindo Corrêa da Silva, 32 netos e 20 bisnetos.

Muitas pessoas amigas da família Corrêa da Silva, conternadas, foram prestar as últimas homenagens a seu venerando chefe.

Antônio Corrêa da Silva

(Agradecimento e missa)
A viúva Francisca Barbosa da Silva, filhos, genros, noras, netos e bisnetos agradecem as demonstrações de apreço de todos os que compareceram ao sepultamento de seu querido esposo, pai, sogro, avô e bisavô, Antônio Corrêa da Silva, verificado dia 24 do corrente.

E, na oportunidade, convidam as pessoas amigas e demais parentes para a missa que, em sufrágio de sua alma, será rezada dia 2 de março (quinta-feira), às 18h, na Catedral de Sto. Antônio. E ficam mais uma vez penhorados aos que assistirem ao ato religioso.

AGRADECIMENTO

A família Simonetti agradece de coração ao dr. Hélio Cláudio Marino os anos de dedicação a sua querida mãe.

Opala 69

VENDE-SE — Opala ano 69, em ótimo estado de conservação. A vista ou a prazo. Tels. 3107 ou 2642. Procurar Sídonio.

Iracema Soares

Pereira Junqueira

(Missa de 1º ano)

A família de IRACEMA SOARES PEREIRA JUNQUEIRA convida os demais parentes e pessoas amigas para a missa em sufrágio de sua alma, que será celebrada na Catedral de Sto. Antônio, dia 1º de março (quarta-feira), às 19h. E antecipa agradecimentos a todos os que comparecerem ao ato de fé cristã.

Magdalena Barbosa

Moreira

(Missa de 1º ano)

Ventura Moreira e família convidam parentes e amigos para assistirem à missa que, pelo descanso eterno da alma de sua sempre lembrada MAGDALENA BARBOSA MOREIRA, mandam rezar dia 28 (2ª-feira), às 18h, na Catedral de Sto. Antônio. E agradecem penhorados aos que comparecerem ao ato de fé cristã.

