

FUNDADOR  
Sylvio Azaredo

Diretor-Gerente  
Avelino de Azaredo

Diretor-Secretário  
Luiz de Azaredo

# JOAQUIM DE FREITAS REAFIRMA sua candidatura a Prefeito



Em declarações à imprensa, terça-feira última, o

deputado Joaquim de Freitas (foto) — presidente da Assembléia Legislativa do Estado — reafirmou que em hipótese alguma abrirá mão de sua candidatura ao cargo de prefeito de Nova Iguaçu nas próximas eleições.

Esta afirmação do deputado Joaquim de Freitas teve o objetivo de anular definitivamente as pretensões de um determinado grupo político, cujo interesse era o de que ele continuasse deputado, por considerá-lo assim mais útil ao Município.

Contestando esse ponto-de-vista o presidente da As-

sembléia Legislativa disse que "o homem público é útil onde esteja desempenhando sua atividade, desde que saiba desempenhá-la".

Outro arenista, o deputado Darclio Ayres Ravnheitti, apresenta sua candidatura como irreversível, por interpretá-la como a única verdadeiramente representativa dos ideais da real comunidade iguaçuana. Disse aquele deputado que lutará na Convenção do dia 16 pela indicação do seu nome como candidato à Prefeitura Municipal, pois considera imbatível o esquema arenista de que faz parte no Município.

## NOVA IGUAÇU terá Centro de Triagem

Além de ampliar a distribuição domiciliar em Nova Iguaçu, São João de Meriti e Nilópolis, até o final deste ano a Empresa Brasileira de Correios e Telégrafos (ECT) vai instalar no Município um grande centro de triagem e distribuição. Assim, as cartas remetidas ao Rio por via rodoviária e ferroviária virão primeiro a Nova Iguaçu.

Com uma área de 6 mil metros quadrados, em seu pleno funcionamento o Centro de Triagem e Distribuição não só trará grandes benefícios à Baixada como também diminuirá a carga de trabalho do atual Centro de Triagem da Guanabara.

### O PROJETO

Foi através do Projeto Grande Rio que o Departamento de Serviços Postais da ECT procurou enquadrar o Centro

IGUAÇU — IV

## Nós e o Alçada

Nossa euforia tem sido grande com a recente nomeação, para os cargos de Juizes Substitutos do Egrégio Tribunal de Alçada, de dois nomes que muito deram de si mesmos à nossa terra de Iguaçu: Pedro Américo Rios Gonçalves e Darci Lisardo de Lima.

Darci Lisardo de Lima deixou grandes saudades em todos os que militam no Fórum Itabaiana.

Aquela sua figura plácida, segura, ostentando uma invulgar firmeza de atitudes e demonstrando, logo às primeiras palavras, grande cultura, nunca sairá da lembrança dos que com ele trabalharam aqui na Comarca.

Antes de ser nomeado para o honroso cargo, já nos deixara por motivos de saúde. No entanto, sua marca ficou: trilha de dignidade e justiça de decisões a ser seguida por seus sucessores.

Darci jamais perdeu aquele equilíbrio, de atitudes que faz o bom Juiz. Dêle ninguém dirá que foi parcial ou desatento, desatento ou omissivo. Homem de bem, e firmando em todos os seus atos a elevada categoria de caráter que o distingue, Darci Lisardo Lima, apesar de ter começado a vida duramente e em profissão diversa, inevitavelmente é o Juiz. Nasceu magistrado e não poderia ter sido outra coisa na vida.

Pedro Américo Rios Gonçalves, talvez sem exagero, o nome mais conhecido da Magistratura fluminense, é inafastável e inarredável patrimônio do Estado do Rio de Janeiro, e em boa hora deixou de prestar concurso para a Guanabara, vindo iluminar com sua cultura e inteligência o nosso panorama jurídico.

Ocorre, a respeito desta figura impar da Magistratura, fenômeno que não sucede, talvez, duas vezes em cem anos. Conhecido por sua lucidez, memória inigualável, inteligência das mais brilhantes e cultura considerável, ele é a reunião disto tudo num só homem que, para completar, é fôtem e comunicativo, dando como resultado o que a gente costuma chamar apenas de "PEDRO AMÉRICO", mas que, entre os que trabalham na Justiça, também é conhecido como "o astro".

Para felicidade dos Iguaçuanos, estes dois magistrados, cada qual realçando diferentemente seus dotes pessoais, vieram ajudar a escrever a história da Comarca, engrandecendo nossa Justiça de grandes nomes.

Pena é que os bons não ficam aqui, vão embora, seguindo seus brilhantes destinos, rumo ao Tribunal, deixando a gente com a sensação de orfandade...

SERGINA MELLO DE AZEVEDO FREITAS  
Promotora Regional

Dois outros centros estão em projeto, sendo um de triagem internacional, no Rio, e outro em Niterói, este último beneficiando os municípios vizinhos de São Gonçalo e Magé.

### IMPÓSTO DE RENDA

## Receita Federal treina Receptores para o programa de 72

A Delegacia da Receita Federal em Nova Iguaçu informa que será realizado, pelo CETREMFA/RJ, treinamento para Receptores de declarações do Imposto de Renda — Pessoa Física, repetindo-se, assim, o que já foi feito nos anos anteriores.

Estão sendo convocados para participar desse treinamento, representantes de entidades bancárias e financeiras, inclusive da Caixa Econômica Federal e funcionários dos órgãos da Receita Federal.

Para tanto, a Assessoria de Relações Públicas daquela Delegacia já entrou em contato com aquelas entidades, que demonstraram grande interesse em preparar seu pessoal para um melhor

atendimento aos contribuintes.

Na jurisdição da Delegacia da Receita Federal em Nova Iguaçu serão realizados, apenas, dois treinamentos, sendo um em Nova Iguaçu, nos dias 13 e 14 de janeiro próximo, e outro em Petrópolis, nos dias 19 e 20 seguintes, ambos no horário de 12 às 18,30 hs.; os locais de realização serão amplamente divulgados.

Além desse treinamento serão realizados outros, durante os meses de fevereiro a abril do próximo ano, para preparação de Monitores, visando instruir o contribuinte para o correto preenchimento de sua declaração de Imposto de Renda. Poderão participar desse treinamento

todas as pessoas interessadas, especialmente representantes de entidades de classes, contadores e estudantes de contabilidade.

## INPS agora terá audiência às terças

O srs. Perycílio Tupy Vieira — superintendente regional do INPS no Estado do Rio — determinou que as audiências aos segurados da autarquia serão concedidas, semanalmente, às terças-feiras, no horário do expediente normal.

Os números fornecidos pelo Serviço de Relações Públicas do Instituto dão conta de que 6.200 beneficiários, entre segurados e dependentes, inscreveram-se na Seção de Matrículas nos últimos meses, habilitando-se aos serviços oferecidos pelo Instituto.

## Agência Brasileira de Imprensa escolheu os melhores de 1971

Prefeito do Ano do Estado do Rio  
DR. BOLIVARD GOMES DE ASSUMPÇÃO

Empresa de Transportes Urbanos  
VIAÇÃO SÃO JOSÉ

Empresa de Transportes Inter-Municipal  
EMPRESA RIO MINHO LTDA.

Estabelecimento Hospitalar  
CASA DE SAÚDE N. S. DE FÁTIMA

Distribuidora de Bebidas  
CASA DE BEBIDAS NOVA IGUAÇU

Abatedouro  
CASA ZOZOTE

Panificação  
PADARIA LUAR DO HAVAI

Drogaria e Farmácia  
DROGARIA AMERICANA

Contabilidade  
SACEL — CONTABILIDADE, AUDITORIA, PERÍCIA

Ótica  
ÓTICA VALENÇA

Imprensa  
CORREIO DA LAVOURA

Construção  
CESP — CONSTRUÇÃO, ESGOTO, SANEAMENTO E PAVIMENTAÇÃO

## COLÉGIO LEOPOLDO e sua Escola Normal

ENVIAM AOS SENHORES PAIS, MESTRES, FUNCIONÁRIOS, ALUNOS, ANTIGOS ALUNOS E AMIGOS PELO ANO NOVO, FRATERNOS VOTOS DE VENTURAS CRISTÃS, AGRADECENDO AS ATENÇÕES RECEBIDAS DE TODOS

A DIRETORIA

## Complexo Educacional Silveira Leite

Rua Bernardino Melo, 1879, Nova Iguaçu

Rua Paraná, 457, Mesquita

Av. Getúlio Moura, 527, Olinda

31 habilitações profissionais do 2º Grau

Início das aulas: 17 de janeiro de 72



## A SEMANA

J. PONTUAL

O ano de 1972, como ano político, trará muitas surpresas. Já na próxima semana, estará se delineando os rumos da política municipal com as eleições dos diretórios de ambos os partidos. Dali então se desvendará o véu e as especulações sobre as candidaturas ao Governo do Município.

A população iguaçuana que tem sofrido, nestes últimos anos, as agruras de administrações municipais voltadas somente para o interesse de grupos políticos não coincidentes com os seus, espera ansiosa que os partidos políticos tenham tirado sábios ensinamentos dos acontecimentos que levaram Nova Iguaçu a ser palco de cenas que abalaram o prestígio do 8.º Município do Brasil em população.

Antes de mais nada, os líderes políticos de nossa terra precisam se imbuir que 1972 deve ser o marco de uma nova era político-administrativa para Nova Iguaçu. Daí, ser bem mais difícil a escolha daquele que terá a honra de ocupar o Executivo Municipal.

A cada dia que passa crescem os problemas, que à falta de soluções levam o nosso Município a situações críticas. Nova Iguaçu é um município-estado cujos atos administrativos são de um vilarejo. Os governos que por aqui passaram não atentaram para o fato e nem tampouco se preocuparam com a pobreza que se avoluma em nosso redor.

Portanto, cabe somente aos partidos dar o impulso para essa nova era, deixando à população, na hora do voto, a dificuldade da escolha do melhor e não do que trará menos males.

A exemplo da ARENA, a diretoria municipal do M. D. B. Impunou o registro de uma 2.ª chapa para as eleições do dia 16, da qual participavam o ex-vereador Nivaldo Alvim e o sr. Carmine do Niro. Os representantes dessas chapas (Arena e M. D. B.) recorreram à Justiça, e caso não haja uma solução definitiva (o que até agora não sucedeu) poderá ocorrer o adiamento das eleições dos diretórios com o mandato de segurança que será impetrado por ambas as partes.

Já no M. D. B. do vizinho Município de Paracambi, as eleições para o diretório, no dia 16, concorrerá somente uma chapa. Dada a parte dos vereadores Antônio Vale, Sebastião Alves (líder do partido), José Maurício, Francisco Farnesi, Sebastião Benevenuto, o ex-prefeito Raulo Raposo, Batista Neto, Orestes de Moura, prof.ª Olga

dos Reis Leal, Pedro Nabuco de Araújo, prefeito Nicola Salzano, Luiz Darcy e Manoel Neves. Como delegados o ex-prefeito Délio Basílio Leal e Délio César Leal.

A propósito das eleições de novembro próximo em Paracambi, o ex-prefeito Délio Basílio Leal concorrerá novamente ao cargo de Prefeito e ao que tudo indica será pacífica e serena a sua eleição. Gozando de grande prestígio, em virtude da grande administração que imprimiu à frente do Governo daquele Município, a eleição do sr. Délio Basílio Leal é "pule de 10".

O historiador e jornalista Waldick Cunegundes Pereira estará expondo, no Museu de Arte Moderna (GB), no "IV Salão de Verão", no período de 1.º a 28/2, três trabalhos em xilogravura: **Macumba, Capoeira e Casebres**, sob o patrocínio do "Jornal do Brasil" e da Light.

O historiador Waldick, que iniciou com o pé direito neste ramo, foi convidado a expor seus trabalhos no M. A. M. pelo artista Walmir Ayala, que ficou impressionado com o seu talento.

Os loteadores de Nova Iguaçu deviam seguir o exemplo da firma "Roque Cassemiro Frade - Imóveis", proprietária do loteamento "Parque Rodilvânia", em Cabuçu (em frente ao Parque Laranjeiras). A firma só iniciou a venda dos lotes (já totalmente vendidos) após cumprir todas as exigências feitas pela Prefeitura — de esgoto, canalização d'água etc. — e agora, por sua própria conta, calçar as ruas, o que se constitui um fato inédito.

Ainda sobre o "Parque Rodilvânia", dia 9 (domingo) será lançada a pedra fundamental da igreja da localidade, em área doada pela firma loteadora, às 9 horas, quando serão distribuídos 300 kg de balas, roupas e brinquedos para as crianças da localidade.

O Prefeito Bolívar Gomes de Assumpção enviou o ofício ao D. N. E. R. solicitando a concessão (por concorrência) de uma linha de ônibus Nova Iguaçu-Campo Grande.

Dia 4 de fevereiro o Mesquita F. C. promoverá a festa de Inauguração de seus refletores e da reforma de seu campo de futebol. Como parte das festividades será disputada uma partida de futebol entre aquela agremiação e o Millonários F. C., da

Guanabara, que comparecerá com diversos craques do passado: Nilton Santos, Dida, Babá, Zagalo, Vavá, Ademir Menezes e outros.

A Administração Distrital de Japeri, que tem à frente o sr. José Mendes Quilino, foi a que mais trabalhou na atual administração municipal. Além da construção de sua sede própria, limpou 25.000 m de valas, capinou 330.000 metros quadrados de rua, coletou 4.571 metros cúbicos de lixo, colocou 8.370 metros de manilha, além de 130.000 metros quadrados de terraplenagem.

A Associação Comercial e Industrial de Nova Iguaçu parece ter entrado o ano de 1972 com o pé direito, ao encomendar ao advogado Fernando José Barbosa de Oliveira, de seu Departamento Jurídico, um estudo acerca da "Taxa de Licença para Localização", "Taxa de Renovação de Localização" e "Taxa para funcionamento em horário especial". O trabalho que já está pronto tem por finalidade colaborar com as autoridades e o comércio local. Partindo daí, a Associação Comercial poderia iniciar uma nova era de real colaboração com as autoridades municipais, comércio, indústria e população em geral. Até então essa Associação não existiu, verdadeiramente.

A Prefeitura Municipal, que no ano de 1971 concedeu 377 bolsas de estudos, alegando falta de recursos, não concederá nenhuma em 1972. As concedidas nos anos anteriores serão renovadas.

Ao que tudo indica o iguaçuano não terá, em 1972, ornamentação de Carnaval. Como a Prefeitura não está disposta a gastar de tal monta, a Associação Comercial poderia encabeçar um movimento entre o comércio local, a fim de que ele corresse com essa despesa. Seria uma boa medida.

A lixeira na Estrada Nova Iguaçu-Santa Rita (próxima a fábrica da Marvin) continua cada vez pior. Agora não é só o fedor e o espedacalho dantesco de águas humanas apanhando comida: o lixo está sendo jogado na estrada, obstruindo-a. O prefeito Bolívar Gomes de Assumpção acaba de criar, numa atitude louvável, o Departamento de Saúde. Será que mesmo após sua instalação a fomicidária lixeira continuará contrariando os bons princípios de higiene pública?

O prof. Antônio Alves de Moura

ra, ex-diretor do Colégio Brasil, será lançado, nas próximas eleições, pelo dr. Getúlio Moura, candidato à Câmara Municipal. O prof. Moura, que dirige o Colégio Brasil durante 20 anos e goza de grande prestígio nos bairros da Posse, Juriti, Chacrinha e Santa Eugênia, apresenta-se como forte candidato.

Disputando com o deputado Jorge Lima, o deputado Darcião

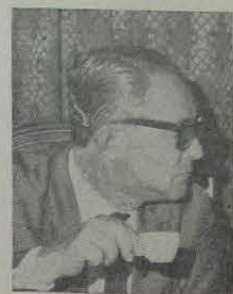

Ayres Raunheitti (foto) apresentou uma grande pauta de trabalhos no ano de 1971. Como fruto de seu esforço o deputado Darcião trouxe para o Município as Faculdades de Filosofia e Engenharia, um Ginásio Vocacional para o Jardim Esplanada, em área doada pela Prefeitura; dois Ginásios para Austri e Queimados — dentro de um plano de emergência da **Sucesa**; calçamento da Estrada Luiz de Lemos (Nova Iguaçu — Miquel Couto); asfaltamento da Rod. Presidente Dutra-Japeri; construção de Ginásios em Queimados e Engenheiro Pedreira; instalação do Distrito Rodoviário e uma usina de asfalto no Bairro Vila Nova; calçamento da Estrada de Madureira; calçamento da estrada ligando Nova Iguaçu a Vila de Cava; construção de um viaduto em Queimados; calçamento da estrada ligando Engenheiro Pedreira a Queimados; passarela sobre o leito da estrada-de-ferro, em frente à Catedral de Nova Iguaçu, cuja dotação é de Cr\$ 150.000,00; construção de um galpão-oficina no Ginásio Vocacional Castelo Branco; criação das Faculdades de Direito e Medicina; calçamento da Estrada Clara de Araújo, ligando Nova Iguaçu a Andrade Araújo; construção de dois grupos escolares (já em funcionamento); Capitão Silvino de Azeredo (Rancho Novo) e São Jorge (Vila Perina).

## AGENDA

### MILITARES

A Junta Militar, sediada à rua Mal. Floriano, 2351, comunica aos jovens da classe de 1954 que deverão comparecer àquela repartição, no sentido de procederem o alistamento, que se iniciou exigidos na apresentação: certidão de nascimento, atestado de conduta e atestado de residência. Note-se que os documentos acima poderão ser tirados inteiramente grátis, bastando alegar que a expedição doa mesmos destina-se a fins militares.

### CORREIOS

Esclarecimento: se alguém deseja mandar alguma encomenda para o exterior e não sabe como fazê-lo, dirija-se a uma agência dos Correios que execute o serviço de encomendas internacionais. E mais: se a sua encomenda internacional não ultrapassar de 1 kg, qualquer agência poderá remetê-la.

### ACINI

Do seu último boletim: relações públicas devedoras do Imposto de Renda. Despesas com relações públicas em geral, tais como almoços, recepções, festas de conagração e outras, efetuadas pelas empresas como necessárias à intermediação de negócios próprios de seu objeto pessoal, para serem dedutíveis da receita bruta operacional, deverão guardar estrita correlação com a realização das transações ou operações exigidas pela atividade da empresa, além de rigorosamente escudadas em todos os elementos comprobatórios que permitam sua aceitabilidade pela Fiscalização, limitando-se tais despesas a razoável montante sob pena de sua não aceitação. Esse o entendimento da Coordenação do Sistema de Tributação no parecer normativo emitido recentemente e que tomou o n.º 322.

### SERVIÇOS PÚBLICOS

Foram instalados 11 caixas de areia e ralos nas ruas: Ataíde Pimenta de Moraes, Parecís, Manoel Gomes e outras. Receberam aterro as ruas: Antônio Vieira, Carlos Gomes, Gov. Roberto Silveira e Bairro Monte Líbano. Foi procedida a recomposição de calçamento nas ruas: Otávio Tarquino, Mal. Floriano e Av. Nilo Peçanha.

### RODOVIÁRIOS

A posição dos empregados nas empresas de transportes coletivos foi apresentada durante o X Congresso Nacional de Prevenção de Acidentes do Trabalho, pedindo a redução da jornada de trabalho dos motoristas de coletivos de 8 para 6 horas. A estafa e o cansaço foram apresentadas como as principais causas nos acidentes de trânsito.

### TRENS

São os seguintes os trens de interior e especiais com parada e partida de Nova Iguaçu: Barra do Piraí — S3 — 10h17m e S5 — 15h57m. D. Pedro II — SP 52 — 9h31m, S6 — 13h1m e SP2 — 18h37m. São Paulo — SP1 — 6h11m. Especiais p/manhã (eletro urbanos), partindo de Nova Iguaçu, com parada em Nilópolis e daí direto a D. Pedro II — 6h10 e 7h10m.

### ÔNIBUS

Na Rodoviária Getúlio Moura está localizada a estação de passageiros com destino a várias cidades do Estado do Rio, no seguinte horário: **Barra Mansa e Volta Redonda** — 6,00 — 8,30 — 10,00 — 12,00 — 14,00 — 16,30 — 18,00 — 20,00. **Friburgo, Bom Jardim, Cordeiro, Cantagalo, Itacara, São Fidélis e Campos** — 6,00 — 14,00. **Niterói** — 4,20 — 4,50 — 5,00 — 5,50 — 6,20 — 6,50 — 7,20 — 7,50 — 8,00 — 8,50 — 9,20 — 9,50 — 10,20 — 10,40 — 11,30 — 12,00 — 12,50 — 13,20 — 13,50 — 14,00 — 14,50 — 15,20 — 15,50 — 16,20 — 17,00 — 17,50 — 18,20 — 19,00 — 20,00 — 21,00. **Petropolis** (saída da Trav. Des. Acácio Araújo) — ônibus das 5 às 20h, de 60 em 60m. **Paty do Alferes** (saída da rua Barros Júnior) — 6,10 — 8,00 — 12,00 — 15,00 — 17,00 — 19,20.

### TELEFONES DE URGENCIA

Água e Esgoto: 2269 — Bombeiros: 04 — Delegacia de Polícia: 2367 — Gabinete do Prefeito: 2580 — Light: 2110 — Rádio Patrulha: 2400 — Pronto Socorro: 2356.

## No aniversário deste Município, Homenagem ao comendador Francisco José Soares

A fim de comemorar a passagem de mais um aniversário de fundação deste Município — o 139.º — o Departamento de Cultura, Recreação e Turismo da Municipalidade organizou um programa festivo, que aliás teve início ontem, sexta-feira, com um show popular sob o comando de Paulo Giovaní, à noite, na Praça Santos Dumont.

O Decretur, tendo a dirigido o sr. Nicanor Gonçalves Pereira, fará realizar ainda as seguintes festividades:

Amanhã, dia 9, retreta na Praça Santos Dumont e desfile de Escolas de Samba na rua Marechal Floriano Pelxoto.

Dia 14, às 21h, na sede do N. J. Country Club, entrega dos prêmios aos classificados no II Concurso de Trovas — 1971, seguindo-se uma noite de serenata.

E dia 15, uma série de solenidades, assinalando a data magna deste Município.

8h, Corrida Rústica Cidade

de Nova Iguaçu, partida da Praça da Liberdade; 8h, solenidade cívica no monumento de Francisco José Soares, quando o prefeito Bolívar Gomes de Assumpção depositará ali uma palma de flores em homenagem ao nosso fundador.

16h, partida de futebol, concedendo-se ao vencedor a Taça Cidade de Nova Iguaçu.

18h, inauguração do calçamento e iluminação pública na rua Antônio Nunes de Almeida;

19h, inauguração de melhoramentos na Praça Mariá Barbosa.

20h, exibição de «Os Imparciais», seguindo-se grande queima de fogos.

Por nosso intermédio, o dr. Antônio Ribeiro, chefe de Relações Públicas da PMNI, convida o povo a participar das festividades comemorativas do aniversário deste Município, prestigiando ao mesmo tempo as atividades construtivas do prefeito Bolívar Gomes de Assumpção.

## Germano Antônio

(Missa de 7º dia e agradecimento)

Esposa, filhos, genro, noras e netos agradecendo às pessoas que os confortaram quando do falecimento de seu querido esposo, pai, sogro e avô, acompanharam o enterro, enviaram flores e telegramas de pêsames, convidaram parentes e amigos para a missa que, em sufrágio de sua alma, mandam rezar dia 10 (segunda-feira), às 18h, na igreja de N. S. de Fátima e S. Jorge. E antecipam agradecimentos aos que comparecerem ao ato cristão.

**COMPRO CALDEIRAS**  
PRODUÇÃO DE VAPOR DE 1500 cc. A 2000 cc.  
P/HORA C/PRESSÃO DE TRABALHO DE 120 LBS.  
TELS. 3013 C/ SR. CARLOS OU 2626 C/ SR. WILSON.  
NOVA IGUAÇU

## Aniversário

Dia 14 do corrente completo mais um aniversário natalício o funcionário aposentado da Prefeitura local, sr. João Cunha Freitas, o popular Cunha, proprietário do "EVA — Facitório Verde e Amarelo".

## Sebastiana Tardit Martins

(Missa do 1º ano)

Filhos, genros, noras, netos e demais parentes convidam as pessoas amigas para assistirem à missa que, por alma de sua inesquecível mãe, sogra e avó, SEBASTIANA TARDIT MARTINS, mandarão celebrar às 8h do próximo dia 11 (terça-feira), na Catedral de Nova Iguaçu, antecipando sinceros agradecimentos a quanto comparecerem a esse ato de fé cristã.

## Implantação da Reforma nos Colégios

Recebemos a seguinte carta: "Nova Iguaçu (RJ), 7 de janeiro de 1972.

Ilmo. Sr. Diretor do CORREIO DA LAVOURA. NESTA

Prezado Senhor: Na edição de 2 de janeiro corrente, do CORREIO DA LAVOURA, foi publicado um artigo sob o título "Governo do Estado dificulta implantação da Reforma nos colégios particulares".

A respeito da referida publicação quero esclarecer que: 1. Não fiz nenhuma declaração ao CORREIO DA LAVOURA ou a outro qualquer jornal;

2. Não fui a Brasília a fim de entregar ao Ministro Juracy Passarinho nenhuma representação contra o Secretário de Educação, prof. Dalton de Matos;

3. Vários colégios de Nova Iguaçu implantarão a Reforma em 1972.

A fim de estabelecer a verdade peço-lhe que publique a presente carta.

Sem mais, subscrevo-me atentamente.

Prof. Basile Demetre Anastassakis  
Diretor do Colégio Silveira Leite"

**Casa de um**  
A LAPI...  
Novo Plano de Ve...  
Crédito e Entregas...  
Imediatas  
Materiais de Cons...  
FIN



**A FELICIDADE** — tal vez consista, simplesmente, no equilíbrio entre as nossas aspirações e os nossos meios de satisfazê-las.

A felicidade, — o que de há muito enunciávamos, é um verdadeiro fantasma que todos procuram e ninguém encontra.

Muitos a buscam no enlace nupcial.

Narremos certos fatos, de certa curiosidade, já passados muitos anos.

Um francês, Pierre Lamercedé, casou-se um dia, de manhã, em Paris, com formosa jovem e, como é natural nestes casos, depois da cerimônia os pais da noiva deram um banquete, segundo temos algures. Seguiu-se o baile em que o noivo não tomou parte por não ser nada amador da arte de Terpsicore.

A noiva, em compensação, dançou por sua vez com todos os convidados, até à noite.

Farto de ver sua esposa dançar, Lamercedé não pôde conter a indignação; pôdo-se de pé, em atitude iracunda, dirigindo-se a impedir que a diversão continuasse.

Os convidados dividiram-se em dois partidos, um a favor da noiva, outro do noivo, e produziram um escândalo monumental, o que pôs termo

## A LAPIS...

Silvino Silveira

# Casamentos de um só dia

«A noiva dançarina», declarando que jamais viveria com um homem de gênio tão violento, e saindo deste último da casa em busca de um advogado para tratar, quanto antes, do divórcio.

Terminaram, também, num só dia, a sua vida matrimonial, um advogado inglês e a esposa.

Como tivessem combinado passar a lua de mel em Paris, tomaram passagem num dos vapores que fazem a travessia do Canal da Mancha em poucas horas, razão por que o noivo não se ocupou em tomar camarote para a noite.

A esta, pareceu-lhe mal a desatenção, e principiou a censurar o marido dizendo-lhe, entre outras coisas, que o seu primeiro esposo (ela era viúva) se havia mostrado sempre muito amável.

O marido fez-lhe notar a conveniência de não trazer para a conversa recordações

tristes e, para mais, em dia tão assinalado, ela, porém, deitou a chorar e nunca mais cessou, até chegarem ao hotel onde se hospedariam em Paris, e onde se recusou a jantar.

Ao retirar-se para os seus aposentos, num acesso de fúria, começou a atirar pela janela fôra as maletas e os seus próprios vestidos; vendo isto, o noivo saiu, foi ao telegrafo, mandou um telegrama à família da esposa sensível e nervosa, para que viessem buscá-la, e ele foi para outro ponto, passar sozinho a lua de mel.

Em certas ocasiões, basta um motivo trivial e até ridículo para que um casamento se desfaga no próprio dia da boda.

Um caso sucedido em Londres, pode servir de exemplo.

Persante o chamado "Tribunal de Divórcio" apresentaram-se uma vez dois cônju-

ges, que havia doze anos se tinham casado, mas não tinham vivido juntos senão o primeiro dia, por causa de uma questão que haviam tido.

As perguntas do juiz, respondeu a mulher:

«Eu tinha uma sombrinha encarnada de que gostava muito e meu marido opoz-se a que eu a usasse. Tanto me aborrecia que ele não quisesse acompanhar-me por eu ter deliberado sair com a sombrinha, que nesse mesmo dia fiz as malas e fui-me embora».

Outro inglês, Mr. Robson, casou-se, num dos condados do seu país, e, veio com a esposa em viagem de núpcias a Londres.

No meio do trajeto, horas depois de terem partido, levantou-se uma questão sobre se havia de ir aberta ou fechada um janela do vagão.

A questão degenerou em violenta zanga e como nenhum dos cônjuges cedesse, quando o comboio parou numa estação do meio do caminho, a mulher apou-se e tomou outro comboio que se dirigia para a sua terra, deixando o marido prosseguir a viagem a Londres com a janela conforme lhe apetece.

Aqui ficam os.

O casamento é uma coisa muito séria, mas o celibato ainda é mais sério...

Cuidado, muito cuidado!

## Há precisamente meio século...

Registrava em suas colunas o CL:

A Central do Brasil, considerando o desenvolvimento deste ramal, sobretudo no trecho de Deodoro a Nova Iguaçu, concedeu-nos mais um trem, partindo da Central às 18h25m e regressando desta cidade às 21h03m.

Nas oficinas deste jornal faz-se a composição do livro de versos "Arquivo de um boêmio", da lavra de nosso colega de imprensa Pedro Pajol.

Encontra-se nesta cidade, vindo do Estado do Espírito Santo, o prof. Serafim Barbosa Ribeiro, funcionário do Banco do Brasil e muito relacionado em Nova Iguaçu. Daqui seguirá, brevemente, para Três Corações do Rio Verde, em Minas.

Depois de alguns meses de ausência, regressa da Europa o senador da República, João Leopoldo de Modesto Leal (Conde Modesto Leal), que é proprietário de grandes fazendas neste Estado, inclusive em Nova Iguaçu.

Inauguração em Nilópolis, com a presença dos drs. Belisário Pena e Lafayette de Freitas, chefes dos Serviços de Saneamento e Profilaxia Rural, das obras de rebalço e retificação do rio Sarapuí.

Comunicação de J. Trouxinha que vai renunciar a sua seção, visando auxiliar as donas de casa na confecção de uma ou outra novidade e, desse modo, conseguir "mais um sorriso de satisfação do vosso esposo, pai, irmão ou alguma visita que goste, como eu, dos acepipes".

## Jôgo da Notícia

1) O DECRETUR promoveu com grande sucesso mais um concurso em nossa cidade, desta vez, sobre trovas. Tal promoção contou com a participação de mais de 400 concorrentes de vários Estados. Como se intitulou esse concurso?

a) Concurso de Trovadores; b) I Concurso de Trovas-1971; c) II Concurso de Trovas-1971.

2) Anualmente, o Museu da Imagem e do Som premia artistas brasileiros que mais se destacam em suas categorias. O colfado de Ouro, troféu para o melhor compositor, foi concedido a popular destaque em nossa música. As composições que motivaram o prêmio foram "Construção" e "Deus Lhe Pague". Quem é o artista?

a) Antônio Carlos Jobim; b) Chico Buarque de Holanda; c) Marcos Sérgio Valle.

3) Popularíssimo ator foi acometido, há semanas, de mal súbito, sendo internado no Hospital dos Servidores. A crise cardíaca e problemas estílicos quase vitimam aquele que é considerado por muitos o melhor ator brasileiro. Quem é ele?

a) Cláudio Marzo; b) Paulo Gracindo; c) Grande Otelo.

4) Certo conjunto musical americano, que foi presença marcante no Festival Internacional da Canção, no Rio, não teve permissão para permanecer no Peru. Foi expulso por alegação das autoridades de "contrariar os bons costumes do povo peruano." Azar o deles que se privaram de um dos melhores conjuntos da atualidade. Qual o seu nome?

a) Rolling Stones; b) Santana; c) Credence Clear Water Revival.

5) Não vemos com bons olhos o aparecimento no mundo de mais um foco de guerra, na Irlanda. Já há intervenção britânica sob pretexto de apaziguar as facções em luta. Tememos ser aquilo um novo Vietnam, se não houver rápida solução. As agências noticiam ser uma guerra religiosa. Quais então as religiões que estão em conflito?

a) Protestantes e Israelitas; b) Católicos e Protestantes; c) Católicos e Budistas.

6) A Itália, após sério impasse, conseguiu escolher seus governantes. Por ser um país de tradicionais relações de amizade com o Brasil, acompanhamos com interesse o desenrolar do pleito. Quem foi o presidente eleito?

a) Giovanni Leone; b) Pietro Nenni;

c) Amintore Fanfani.

7) O Pres. Richard Nixon recebeu para consultas, em Washington, o Primeiro-Ministro do Canadá. Homem esportivo e de aparência inconventional, o representante canadense já chamou a si a curiosidade mundial. Quem é ele?

a) Pierre Trudeau; b) Georges Pompidou; c) Pierre Mendès-France.

8) Outro governante a ser recebido pelos ETA é o alemão. O encontro será na Flórida. As consultas que estão sendo levadas a efeito pelo Presidente americano motivaram a viagem do Pres. Médici, há semanas. O Pres. Nixon dá ciência a seus aliados de sua viagem, proxima-mente, a Moscou e Pequim. Quem é o presidente alemão ocidental agora recebido?

a) Konrad Adenauer; b) Willy Brandt; c) Alexei Kossiguin.

9) Neste final de ano foram divulgados os dados do crescimento do país. Aliás, mensalmente, temos pelos jornais os índices de custo de vida apurados por um órgão conhecidíssimo. Qual é?

a) IBOPÉ; b) Instituto Gallup; c) Fundação Getúlio Vargas.

10) Foi constatado pelos técnicos e economistas o índice do PIB (Produto Interno Bruto), que afere verdadeiramente a situação de crescimento de um país. O Brasil, segundo os dados, apresentou a mais alta taxa de crescimento mundial. Qual o índice alcançado?

a) 11,3%; b) 10,3%; c) 12,3%.

11) Os círculos econômicos mundiais estão citando o nosso país como modelo de desenvolvimento racionalizado. Dizem ser nosso tipo de crescimento só comparável ao "milagre japonês", que espantou o mundo. Entretanto, o Japão apresentou, este ano, índice inferior ao nosso. Quem é o homem que norteia a política econômico-financeira do Brasil?

a) Ministro Reis Veloso; b) Ministro Costa Cavalcanti; c) Ministro Delfim Neto.

12) Na decisão do Campeonato Nacional Atlético x Botafogo, no término do jôgo ocorreram cenas de pugilato. Ex-jogador de futebol, inconformado com o que dizia ser parcialidade do juiz Armando Marques, agrediu-o. As manchetes noticiaram, mas você sabe quem é esse atual dirigente botafogueense?

a) Garrincha; b) Paulo César; c) Nilton Santos.

## Um presente de Ano Novo

...Chegou quinta-feira à minha casa...

Cansada, e apesar de todas as alegrias recentes, um pouco triste pela proximidade das datas que sempre lembram quem já se foi, abro o jornal, e em letras marcantes, encontro o meu nome escrito...

Abaixo dele, um dos melhores presentes de fim de ano que poderia receber, uma daquelas coisas que acontecem para nos fazer sentir que não somos esquecidos, e que existem amigos a nos recompensar em parte pela luta...

E, como a público, os dirigentes do meu Colégio Leopoldo manifestaram sua alegria, a público também eu não poderia deixar de trazer toda a minha gratidão:

— A minha mãe, e à sua imbatível fibra, a quem devo tudo: a vida, o que fui, o que sou e o que serei...

— A meu pai, que longe agora se encontra, mas tenho certeza, festejando conosco, a vitória que também é dele...

— Aos amigos, e entre eles, ao noivo amigo, pelo apoio moral com que sempre contei...

— E, por último, para que fique bem marcado, ao Colégio Leopoldo.

Junto a minha mãe, emocionada, eu agradeço a vocês, responsáveis por mais essa alegria, essa enorme alegria...

Exupéry disse que "o deserto é belo porque esconde um pouco, algum lugar..." e sobre a vida, é exatamente isso que sinto agora...

Rosa Merla Faccini Raphael

## Condomínio do Edifício Alexandrina Mendes de Oliveira

Assembléa Geral Ordinária

Edital de Convocação

Ficam os senhores condôminos do Edifício Alexandrina Mendes de Oliveira, convidados a reunirem-se em Assembléa Geral Ordinária a se realizar no dia 18 de janeiro de 1972, às 20,30 horas em primeira convocação ou 21,00 horas em segunda convocação com qualquer número de condôminos, na rua Quintino Bocaiuva n. 82, em Nova Iguaçu — (RJ), para deliberar sobre os seguintes assuntos:

a) — Prestação de contas do exercício de 1971.

b) — Eleição de novo síndico, seu substituto e conselho fiscal.

c) — Assuntos gerais.

Nova Iguaçu, 4 de janeiro de 1972.

BACHIR KANAFANI — Síndico

## Complexo Educacional SILVEIRA LEITE

Rua Bernardino Melo, 1879 — Nova Iguaçu  
Rua Paraná, 457 — Mesquita  
Av. Getúlio Moura, 527 — Olinda

31 habilitações profissionais do 2º Grau

INICIO DAS AULAS — 17 de Janeiro de 72

## Curso Supletivo

Para maiores de 14 anos

As 4 últimas séries do 1º Grau (antigo Ginásial)  
Em 2 anos apenas

## Nôvo Plano de Vendas para Você Construir ou Reformar sua Casa

Crédito e Entregas Imediatas

# FINANCIAMENTO ATÉ 24 MESES

Faça-nos uma visita sem compromisso

**Materiais de Construção Santa Cecília**

AV. GOV. AMARAL PEIXOTO, 715 a 729 — NOVA IGUAÇU

**A. S. DUARTE**

TELEFONES: 2736 e 3241



## AQUELA PRAÇA...

Licínio Costa

**E'** BEM possível que, em tempo algum, coisa nenhuma tenha sido batizada com um nome tão inadequado como o foi a nossa excêntrica Praça da Liberdade. Afinal de contas, liberdade de que, ó gente? Liberdade de pensamento? De ação? Liberdade de espaço, de expansão sei que não foi o tamanho da mirrada praçinha, está aí mesmo para testemunhar o que eu estou dizendo. Já que eu não sei, deixa-me ver o que diz o Aurélio Buarque de Holanda Ferreira. Ele define «liberdade» assim: «Poder de fazer, deixar de fazer ou escolher, segundo a própria determinação». Cotada da praçinha, ela não pode fazer nem escolher nada! Se pudesse, ela certamente gostaria de escolher para si, pelo menos, um lindo chafariz o qual lhe ficasse bem ao centro. E se mais pudesse escolher, circundá-lo ia de árvores, jardins e bancos. Estes serviriam para descansar seus visitantes, principalmente as pessoas de pouca fluidez e muitos jovens, bem assim as creancinhas acompanhadas de suas babás.

Entretanto, ao invés disso, o pobre larguinho com nome de praça só abriga automóveis, uns trabalhando, outros apenas chatando... Nova Iguaçu tem coisas muito engraçadas (embora não seja nada engraçado dizê-lo) que deixam a gente matutando sem saber por que ainda existem. Quem, por exemplo, será capaz de acabar com o nosso provincianismo? Com as terríveis oligarquias públicas que tanto emperram a nossa máquina administrativa? Com os monopólios? Com a constante escassez de água potável e o excesso de lama em certos logradouros, além de tantas coisas perniciosas que ferem os sentimentos do povo, ordeiro, à espera de melhores dias, e que só se orgulha mesmo é do espetacular comércio que aqui se instalou!

Mas, se nenhuma das misérias supra apontadas oferece a mínima esperança de se volatilizar, como poderemos esperar que os distintos motoristas de taxi libertem a Praça da Liberdade? Muitos deles nem iguaçuanos são. Nenhum ideal poderá sacudi-los neste sentido e o que deve interessá-los mesmo é «a tutu na mão do menino», como diz o filho do ator Moacyr Franco, em programas de televisão. Caso contrário, eles poderiam confabular e, por iniciativa própria e a bem da cidade, arranjar um outro «ponto», uma vez que nenhuma autoridade pensou em retirá-los dali.

Bem, eu usel o termo «pensou» como força de expressão, porquanto estou sendo informado de que há, na Prefeitura Municipal, projeto de remodelação da referida praça. E' uma bela esperança não resta a menor dúvida, mas já disseram um elevado número de vizes, que de boas intenções está ch-lo o inferno! O que a sofrida população deseja ver é obras e não palavras. Realmente, como transmite o Chacrinha, é isso mesmo que o povo quer: «Res non verba!» Quem sabe, como presente de Ano Novo ou mesmo de aniversário (a 15 de janeiro), a cidade não vai ganhar uma praça de roupa nova? Uma praça à qual nós possamos sentir orgulho de chamá-la Praça da Liberdade?

### Laboratório de Análises Clínicas

Credenciado junto ao INPS, SASSE (Caixa Econômica), C.A.S.S.I. (Banco do Brasil)

Dr. José Luiz Ribeiro — CRF 193

Fotometria de chama  
Bioquímica — Hematologia — Sorologia — Provas Funcionais — Bacteriologia — Parasitologia.  
Iodo Protético — Eletroforese — Micro-Fotografia Anatomia-Pathológica  
Exames de sangue, urina, fezes, escarro, etc.  
Lavado brônquico — Tubagem gástrica e duodenal — Vacina autógena — Antibiograma, etc.

Rua dr. Otávio Tarquínio, 74 — Sobrelaja 2  
TEL. 2653 — NOVA IGUAÇU

**VAI CONSTRUIR OU REFORMAR ?**

**CASA MERCÚRIO DE FERRAGENS LTDA.**

**A MAIS COMPLETA DO MUNICÍPIO!**

R. MAL. FLORIANO PEIXOTO, 2210  
Tels. 2047 e 2048 — Nova Iguaçu

Hermes Bassalo Antunes

— E —

Edson Pereira da Silva  
ADVOGADOS

Av. Nilo Peçanha, 221 — Apt. 201  
Tels. 2070 e 3084 — Nova Iguaçu

### Pronto Socorro Cardiológico

— DA —

Casa de Saúde e Maternidade N. S. da Conceição Ltda.

Direção: DR. EDISON MATTOS  
Cardiologistas de plantão — DIA e NOITE  
Atendimento de urgência — Internações  
Enderço: Rua Rita Gonçalves, 539 — Tel. 2746  
NOVA IGUAÇU

### Advogado

Dr. Paulo Frões Machado — Advogado — Travessa Rosinda Martins, 71, sala 204 Tel. 2282 — Nova Iguaçu.

Dr. Aídy Martins Pereira — Advogado — As 3ª e 5ª-feiras, das 8 às 12h — Av. Amarel Peixoto, 130, s/302, N. Iguaçu. — Em Nilópolis, às 3ª e 5ª-feiras, das 14 às 17h, no Edifício do Fórum.

## Movimento Democrático Brasileiro

EDITAL

### Convenção Municipal do Movimento Democrático Brasileiro — Município de Nova Iguaçu

O Presidente da Comissão Executiva do Diretório Municipal do «Movimento Democrático Brasileiro», na forma da Lei, convoca os senhores filiados ao Partido até o dia 16 de novembro de 1971 para a Convenção Municipal, a realizar-se no dia 16 (dezoisete) de janeiro do corrente ano de 1972, à av. Nilo Peçanha, 301, sala 303, às 9 horas da manhã, nesta cidade, para as deliberações seguintes:

ORDEM DO DIA

- Eleição dos Membros e dos Suplentes do Diretório Municipal.
- Escolha dos Delegados e dos seus respectivos Suplentes à Convenção Regional.

Nova Iguaçu, 15 de dezembro de 1971.

DR. CARLOS MONTES PAIXÃO — Presidente

## Honra ao Mérito

Sim! Honra ao mérito ao candidato do bairro do K 11, sr. Hélio Chambarelli que, pelo exemplo de amor e dedicação ao trabalho demonstrado no decorrer do ano de 1971, conquistou do povo local o título de VEREADOR DO ANO

Sem favor nenhum, devemos ressaltar a importância das obras que vêm sendo realizadas neste bairro tão próximo ao centro da grande Nova Iguaçu, tornando-o com uma aparência até então desconhecida.

Por tudo isso, elevamos o nome do sr. Hélio Chambarelli, pois, se não fosse seu interesse, a negação e apoio nenhum desses empreendimentos teria sido realizado.

Admiramos ainda a sua maneira humilde em tratar todos sem distinção e às vezes, o que é muito importante, chegando a participar diretamente do serviço com os trabalhadores, dando assim verdadeira aula de como se deve conduzir um homem público.

A você (na intimidade), sr. Hélio Chambarelli, os nossos agradecimentos e a nossa homenagem como já foi dito acima. Elegemo-lo como o VEREADOR DO ANO.

Os Moradores do Bairro K 11

## Clínica e cirurgia dos olhos

PROF. DR. AFONSO FATORELLI

HORÁRIO: Quarta-feira, de 8 às 12 e de 14 às 16h  
Enderço em Nova Iguaçu:

AV. AMARAL PEIXOTO, 236 — Sala 304

NO RIO (Iguçu) — Com hora marcada  
Consultório: Rua General Roca, 778 — Salas 806 e 809  
Telefones: 268-2841 e 268-5777  
Centro de Glaucoma: Tel. 228 5176

### REGISTRO DE TÍTULOS E DOCUMENTOS

CARTÓRIO RODOLPHO QUARESMA — 8º OFÍCIO  
Registros Diversos — Escrituras — Contratos — Procurações — Firmas etc.

Rua Getúlio Vargas, 68 — Fone: 2928 — Nova Iguaçu

## BAZAR AMERICANO

Ferragens, Aluminios, Louças, Tintas, Cristais, Brinquedos, Papelaria e objetos para presentes.

**Abilio Augusto Pulso**

Rua Marechal Floriano Peixoto, 2046 — Tel. 3068  
Nova Iguaçu Estado do Rio

## Cartório do 11º. Ofício

**Darcilio Ayres Raunheitti**

Tabelião e Escrivão

Escrituras — Contratos — Firmas — Inventários

Rua Getúlio Vargas, 56 — Tel. 2362 — Nova Iguaçu

## TELE RÁPIDO IGUAÇU



OFICINA AUTORIZADA PHILIPS

Rádios e Antenas para Automóveis

Vendas à Vista e a Prazo

Colocamos tubos de imagem a prazo

Av. Amarel Peixoto, 714 — Nova Iguaçu

## Santa Casa da Misericórdia do Rio de Janeiro

Escritório: Rua 13 de Maio, 85 — sala 204 — Tel. 2361 — Nova Iguaçu

A Santa Casa da Misericórdia do Rio de Janeiro, plena proprietária das FAZENDAS MADUREIRA, MORRO AGUDO, TINGUA e SÃO JOSÉ, leva ao conhecimento de quem interessar possa, que ditas terras não poderão ser vendidas nem retalhadas os terrenos, a nenhum pretexto, nem, tampouco, exploradas as pedreiras existentes, por quem quer que seja, senão pela própria Santa Casa ou quem legalmente a represente.

MINISTRO AFRÂNIO ANTÔNIO DA COSTA — Provedor



## Bittencourt & Alarcão Ltda.

Retífica de Motores

Serviços de Mecânica

e Caldeiraria

Av. Nilo Peçanha, 920 — Tel. 2137 — Nova Iguaçu

**Prefeitura Municipal**  
Balancete da Receita e Despesa

RECEITA

RECEITA DE IMPOSTOS	1.000.000,00
RECEITA DE CONTRIBUIÇÕES	500.000,00
RECEITA DE DOAÇÕES	200.000,00
RECEITA DE OUTROS	100.000,00
<b>TOTAL DA RECEITA</b>	<b>1.800.000,00</b>

DESPESA

DESPESA DE MANUTENÇÃO	1.000.000,00
DESPESA DE INVESTIMENTO	500.000,00
DESPESA DE AMORTIZAÇÃO	200.000,00
DESPESA DE OUTROS	100.000,00
<b>TOTAL DA DESPESA</b>	<b>1.800.000,00</b>





## Prefeitura Municipal de Nova Iguaçu

DEPARTAMENTO DE FAZENDA - CONTABILIDADE GERAL

### Balancete da Receita e Despesa do mês de outubro de 1971

**A - RECEITA**

<b>RECEITAS CORRENTES</b>		
TRIBUTARIA		
- Impostos	272.699,87	
- Taxas	408.147,06	681.846,93
TRANSFERÊNCIAS CORRENTES		
- Imposto de Circ. de Mercadorias	1.184.735,95	
RECEITAS DIVERSAS		
- Multas	8.448,13	
- Indenizações e Restituições	157,09	
- Cobrança da Dívida Ativa	240.642,06	
- Receita de Mercado, Feiras e Matadouros	68.413,44	
- Receita de Cemitérios	23.176,73	
- Outras Receitas	22.523,67	363.363,12
<b>TOTAL DAS RECEITAS CORRENTES</b>		<b>2.229.946,30</b>
<b>TOTAL DA RECEITA ORÇAMENTARIA</b>		<b>2.229.946,30</b>
DEPÓSITOS DE DIVERSAS ORIGENS		
- Consignações	100.985,07	
- Vencimentos Não Reclamados	5.593,07	106.578,14
REPOSIÇÃO		
- Diversos		494,83
DESPESA A ANULAR		
- Diversos		3.621,83
OPERAÇÕES DE CRÉDITO		
- Banco Andrade Arnaud S. A.	1.071.000,00	
<b>TOTAL DA RECEITA EXTRAORÇAMENTARIA</b>		<b>1.181.894,80</b>
<b>TOTAL DA RECEITA DO MÊS</b>		<b>3.411.841,10</b>
<b>TOTAL DAS REC. DOS MESES ANTERIORES</b>		<b>21.391.026,43</b>
<b>TOTAL GERAL DA RECEITA</b>		<b>24.802.867,53</b>
<b>SALDO DO EXERCÍCIO ANTERIOR</b>		<b>91.447,63</b>
<b>TOTAL GERAL</b>		<b>24.894.315,16</b>

**E - DESPESA**

<b>CÂMARA MUNICIPAL</b>		
- Câmara Municipal		213.000,00
<b>GABINETE DO PREFEITO</b>		
- Serviço de Expediente	1.255.325,05	
- Serviço de Relações Públicas	12.381,94	
- Administração do Edifício-Sede	4.308,80	1.272.015,79
<b>ADMINISTRAÇÃO DIST. DE JAPERI</b>		
- Administração Distrital de Japeri		3.718,29
<b>ADMINISTRAÇÃO DIST. DE QUEIMADOS</b>		
- Administração Distrital de Queimados		6.073,20
<b>ADM. DISTRITAL DE VILA DE CAVA</b>		
- Adm. Distrital de Vila de Cava		4.155,88
<b>ADM. DISTRITAL DE BELFORD-ROXO</b>		
- Adm. Distrital de Belford-Roxo		13.006,95
<b>ADM. DISTRITAL DE MESQUITA</b>		
- Administração Dist. de Mesquita		5.160,68
<b>ADM. SECCIONAL DE MIGUEL COUTO</b>		
- Adm. Seccional de Miguel Couto		1.700,50
<b>ESCRITÓRIO DE PLANEJAMENTO</b>		
- Setor de Administração	5.435,97	
- Divisão de Progr. e Orçamento	11.029,85	
- Serviço de Água e Esgoto	27.544,12	
- Divisão de Urbanismo	32.577,82	76.587,76
<b>PROCURADORIA MUNICIPAL</b>		
- Setor de Administração		10.542,21
<b>DEPARTAMENTO DE ADMINISTRAÇÃO</b>		
- Setor de Administração	9.868,35	
- Divisão de Pessoal	173.040,09	
- Centro de Treinamento	5.033,65	
- Divisão de Material	7.815,09	
- Divisão de Patrimônio	1.337,70	
- Divisão de Fiscalização	125.942,95	
- Protocolo Geral	3.254,23	
- Arquivo Geral	1.880,68	328.172,74
<b>DEPARTAMENTO DE FAZENDA</b>		
- Setor de Administração	67.796,27	
- Divisão de Controle de Arrecadação	18.706,29	
- Tesouraria Geral	11.870,64	
- Divisão de Fiscalização	7.090,23	
- Contabilidade Geral	56.801,99	
- Divisão de Mecanização	15.640,71	177.956,33
<b>CORPO DE BOMBEIROS</b>		
- Corpo de Bombeiros		25.598,43
<b>DEPTO. DE EXPANSÃO ECONÔMICA</b>		
- Setor de Administração		1.500,00
<b>DEPARTAMENTO DE EDUCAÇÃO</b>		
- Setor de Administração	65.180,71	
- Divisão de Administração Escolar	422.808,66	
- Ginásio Municipal Belford-Roxo	44.791,47	
- Ginásio Municipal Roberto Silveira	99.189,59	
- Ginásio Munic. Márcio Cautino Soares	82.208,01	
- Ginásio Municipal Monteiro Lobato	332.073,53	
- Divisão de Ensino Especializado	6.650,00	
- Divisão de Orientação Pedagógica	2.451,67	
- Setor de Alimentação Escolar	4.296,28	1.029.647,92

<b>DEPTO. DE CULTURA, RECREAÇÃO E TURISMO</b>		
- Setor de Administração	5.679,49	
- Divisão de Parques e Jardins	1.276,62	6.956,11
<b>DEPART. DE SERVIÇOS PÚBLICOS</b>		
- Setor de Administração	42.318,57	
- Divisão de Limpeza Urbana	74.200,48	
- Div. de Ilumin. e Energia Elétrica	11.662,11	
- Div. de Fiscaliz. de Feiras-Livres	29.031,59	
- Divisão de Cemitérios	119.663,46	
- Div. de Fiscalização de Postura	21.150,89	
- Div. de Fisc. de Serv. de Concedidos	2.515,38	
- Divisão de Trânsito	3.051,50	303.594,08
<b>TOTAL DA RECEITA ORÇAMENTARIA</b>		<b>3.487.396,87</b>
<b>DEPÓSITOS DE DIVERSAS ORIGENS</b>		
- Consignações	16.613,27	
- Vencimentos Não Reclamados	341,01	16.954,28
<b>DEPÓSITOS ESPECIFICADOS</b>		
- Restos a Pagar de 1970		143.948,05
<b>TOTAL DA DESE. EXTRAORÇAMENTARIA</b>		<b>160.903,33</b>
<b>TOTAL DA DESPESA DO MÊS</b>		<b>3.648.299,20</b>
<b>TOTAL DESP. DOS MESES ANTERIORES</b>		<b>20.191.408,07</b>
<b>TOTAL GERAL DA DESPESA</b>		<b>23.839.707,27</b>
<b>DISPONÍVEL</b>		
- Caixa	18.331,07	
- Bancos e Correspondentes	949.803,32	
- Agentes Pagadores	86.473,50	1.054.607,89
<b>TOTAL GERAL</b>		<b>24.894.315,16</b>

\*Incluem-se neste saldo Processos de Pessoal, parcialmente pagos.

CONTADORIA GERAL, 08 DE NOVEMBRO DE 1971

ERNANI SUCKOW BOTELHO  
Contador Geral Reg. no C.R.C. - RJ sob o n.º 662

ROGERIO ANTONIO CORREA  
Chefe de Tesouraria

ENEAS BARCIA  
Diretor do Departamento de Fazenda

DR. BOLIVARD GOMES DE ASSUMPCAO  
- PREFEITO -

ESTADO DO RIO DE JANEIRO  
PREFEITURA MUNICIPAL DE NOVA IGUAÇU  
SUPERINTENDENCIA DE OBRAS DE NOVA IGUAÇU - SUPONI

### Balancete Financeiro do mês de novembro de 1971

	RECEITAS		DESPESAS	
	NO. MÊS	ATÉ O MÊS	NO. MÊS	ATÉ O MÊS
<b>1 - ORÇAMENTARIA</b>			<b>2 - ORÇAMENTARIA</b>	
Transferências Correntes			a) Gabinete Superintendente	8.361,60 450.925,39
Contr. do Município	150.000,00	2.733.937,83	b) Assessoria de Projetos	405.620,10 2.473.019,62
Receitas Diversas			c) Assessoria Jurídica	739,72 43.600,12
Fundo Part. Município	—	474.909,59	d) Seção Expediente	10.206,83 74.322,97
Fundo Rodov. Nacional	—	978.663,53	e) Seção Pessoal	1.369,90 49.370,60
SUB-TOTAL	150.000,00	4.187.510,95	f) Serviço Financeiro	— 11.807,56
<b>3 - EXTRA ORÇAMENTARIA</b>			g) Seção Almoxarifado	— 437,44
Depósitos Diversos Orig.	5.488,13	142.488,13	h) Seção Oficinas Garagens	— 6.250,00
OUTRAS			i) Seção Industrial	— —
I. N. P. S.	—	225,60	SUB-TOTAL	426.298,15 3.109.733,70
Respons. p/Adiantamentos	—	83,39	<b>4 - EXTRA ORÇAMENTARIA</b>	
Resp. p/Déb. A. Ind.	—	668,75	Depósitos Diversos Origens	9.477,44 199.841,91
Taxas	30,00	120,00	OUTRAS	
Incorporações de Bens	2.332,65	4.990,01	Restos a Pagar	— 517.064,85
Valores a Restituir	—	60,00	Variações Patrimoniais	— 202,59
TOTAL RECEITAS	158.848,78	4.336.144,83	Responsáveis p/Adiant.	150,00 20.208,00
<b>5 - SALDOS MES ANTERIOR</b>			Valores a Restituir	— 60,00
Disponível			Devedores Diversos	— 671,55
Caixa	11.499,45	43.871,00	TOTAL RECEITAS	435.925,59 3.847.774,60
Bancos C/Movimento	536.961,15	14.910,93	<b>6 - SALDOS PARA MES SEGUINTE</b>	
Vinculado a C/C Banc.	269.786,29	1.560,00	Disponível	
Obr. Resj. Tes. Nacional	7.342,08	—	Caixa	11.595,45 11.595,45
SUB-TOTAL	825.588,97	60.141,93	Bancos C/Movimento	341.298,85 341.298,85
TOTAL GERAL	984.437,75	4.396.286,76	Vinculado a C/C Bancária	188.275,78 188.275,78
			Obr. Resj. Tes. Nacional	7.342,08 7.342,08
			SUB-TOTAL	548.512,16 548.512,16
			TOTAL GERAL	984.437,75 4.396.286,76

Nova Iguaçu, 05 de dezembro de 1971

P. NOVELLO  
Superintendente da SUPONI

Sylvio Ferreira Carvalho  
Chefe do Serviço Financeiro  
SUPONI

REINALDO ARNAUD  
Contador CRC 23814-5

### PALAVRAS CRUZADAS

PROBLEMA N.º 7

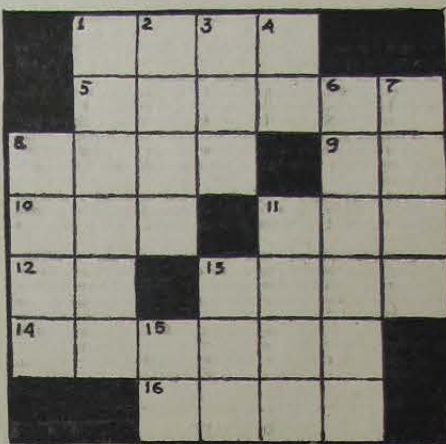

Horizontais: 1 - Fruto do cajueiro; 5 - Cercar de muro; 8 - O mesmo que olé (pl.); 9 - Deus egípcio; 10 - Abreviatura de gasolina; 11 - Nome de homem; 12 - Utilidades domésticas; 13 - Zanga; 14 - Assinalar; indicar (pl.); 16 - Rosto. Verticais: 1 - Sem falar (fem.); 2 - Criada (pl.); 3 - Direto; 4 - Cidade da Caldéia; 6 - Põe em ordem; 7 - Corisco; 8 - O mesmo que S. Jorge na Umbanda; 11 - Gostar muito; 13 - Fedor; 15 - Roberto Carlos!

#### RESPOSTAS

1 - ACA - RC - RA - RUM  
2 - JUS - UR - AR - ARMA - RAIMO - OGU - UGA - UGA - UGA  
3 - UG - UGA - UGA - UGA - UGA  
4 - UGA - UGA - UGA - UGA - UGA  
5 - UGA - UGA - UGA - UGA - UGA  
6 - UGA - UGA - UGA - UGA - UGA  
7 - UGA - UGA - UGA - UGA - UGA  
8 - UGA - UGA - UGA - UGA - UGA  
9 - UGA - UGA - UGA - UGA - UGA  
10 - UGA - UGA - UGA - UGA - UGA  
11 - UGA - UGA - UGA - UGA - UGA  
12 - UGA - UGA - UGA - UGA - UGA  
13 - UGA - UGA - UGA - UGA - UGA  
14 - UGA - UGA - UGA - UGA - UGA  
15 - UGA - UGA - UGA - UGA - UGA  
16 - UGA - UGA - UGA - UGA - UGA

### Dr. Wilson de Lemos

**Clinica Médica - Gastroenterologia**  
CONSULTÓRIO: AV. NILO PEÇANHA, 54 - SALA 3  
3ª e 5ª no horário das 19 às 20h30m.

Residência:  
Rua José Alves Pereira, 101 - Bairro da Posse



ASTROLOGIA

por ANGELO MAGNNO

1972 é o ano do Rato de Água no calendário Oriental...

Perguntaram-me o porquê da diferença entre os anos na astrologia oriental e ocidental...

O astrologo ocidental separa o domínio de apenas 7 planetas...

O astrologo oriental, muito mais conciliado que o ocidental...

Posteriormente voltarei a falar do assunto.

HORÓSCOPO

ARIES (21/3 a 20/4) - Período desfavorável para viagens e decisões...

TOURO (21/4 a 20/5) - Êxito social e financeiro, natureza altamente filosófica...

GÊMEOS (21/5 a 20/6) - Natureza nervosa, mal humorada, disposição precipitada...

CÂNCER (21/6 a 20/7) - Natureza nervosa, precipitada, imprudente...

LEÃO (21/7 a 20/8) - Êxito nos setores sociais, comerciais, financeiros...

VIRGEM (21/8 a 20/9) - Natureza nervosa, idéias absurdas rondando sua mente...

LIBRA (21/9 a 20/10) - O período não é dos melhores, é aconselhável equanimidade...

ESCORPIÃO (21/10 a 20/11) - Êxito nos setores sentimentais, práticos e intelectuais...

SAGITÁRIO (21/11 a 20/12) - Lucro financeiro, prêmio no setor sentimental...

CAPRICÓRNIO (21/12 a 20/1) - Êxito social, personalidade em grande destaque...

AQUÁRIO (21/1 a 20/2) - Período ótimo em todos os setores, principalmente no setor sentimental...

PEIXES (20/2 a 19/3) - A não ser no terreno sentimental o período é dos melhores...

Centro Ortopédico Traumatológico

FRATURAS - R. X - DEFORMIDADES CIRURGIA ORTOPÉDICA

Médicos Especialistas Dia e Noite

Rua Alfredo Soares nº 48 - Tel. 2582 Nova Iguaçu

Casa Santo Antônio

Livraria e Papelaria em geral - Artigos de presentes

Walter Ferreira Villaça

Rua Marechal Floriano Pezoto, 2018 - Tel. 2186 Fficial - Rua Bernardino Melo, 1793 - Telefone 3028 Nova Iguaçu Estado do Rio

Por poucos dias NOVA IGUAÇU terá

CLINICOR

URGÊNCIA CLÍNICA E CARDIOLÓGICA

Eletrocardiograma a domicílio - Oxigenioterapia - Laboratório clínico - Raio X a domicílio - Remoções - Internações. DIA E NOITE

Av. Santos Dumont, 135 - x - Chame: Tel. 3275

DR. HILDEBRANDO CIANNI MARINS

DOENÇAS DO CORAÇÃO

Eletrocardiograma

Rua Alfredo Soares, 37

Tel. 3070

Diariamente das 14 às 18h.

Sábado das 9 às 12h.

Residência - tel. 2348

Carlos Alberto da Silva

E

Amilton de Almeida Silva

DESPACHANTES OFICIAIS

Rua Getúlio Vargas, 225

Tel 2404 - Nova Iguaçu

leite 11 de Amadeu de Tal, distante 137 ms. da Estrada de São Bento, à direita. Área 29, medindo 10 ms. de frente para a rua Un, igual largura nos fundos confrontando com o lote 30 dos Requerentes...

Ouvidos - Nariz - Garganta

Dr. Jorge Tames Zambrana

Cursos de pós-graduação na especialidade

Consultório: AV. NILO PEÇANHA, 151 - SALA 207

Horário: Segundas, quartas e sextas-feiras, à tarde

Mesquita Auto Peças e Acessórios Ltda.

Tudo para seu Volks

e peças para automóveis em geral

CRAVAM-SE LONAS DE FREIO

Direção de AJAR DUARTE RIBEIRO

Estrada Feliciano Sodré nº 1789-Tel. 7243 - Mesquita

Dr. Paulo Fernando de Melo Torrentes

DOENÇAS VASCULARES PERIFÉRICAS

VARIZES: INJEÇÕES ESCLEROSANTES

Consultório:

AV. AMARAL PEIXOTO, 364 a 370 - Salas 102/103

(Entrada pela Travessa Quaresma, 30)

Horário: 3ª, 4ª, 5ª e 6ª-feiras, a partir das 15h.

Consultas com hora marcada

Casa de Saúde e Maternidade N. S. de Fatima

Operações, Partos, Fraturas, Clínica Médica, Raios X, Fisioterapia, Ozigenio.

SERVIÇO DE PRONTO SOCÓRRO DIA E NOITE

Rua Bernardino Melo, 1465 - Tel. 2858 - Nova Iguaçu

Vertical advertisements on the right edge of the page, including 'Clube Filatélico do Brasil', 'Casa Soares Tintas', 'Vidraçaria Iguaçu', and 'Vieira & Irmão Ltda.'





Ano XXIII — Nova Iguaçu, 9/1/1972 — N. 1056

## Clube Filatélico do Brasil

O Clube Filatélico do Brasil comemorou em dezembro findo, 40 anos de existência e de relevantes serviços prestados à Filatelia Universal.

Para comemorar a efeméride, a Diretoria Diplomata do Clube organizou uma programação, iniciada no dia 16, com um Grande Leilão Filatélico.

No dia 17, prelestras no Museu de Arte Moderna, com convidados ilustres, nas pessoas do exmo. sr. cel. Haroldo Corrêa de Mattos, presidente da Empresa Brasileira de Correios e de d. Auts Rojas Barreto Phebo, professora do Museu Nacional.

A solenidade de encerramento, foi realizada no dia 18, na sede social do Clube, quando foram homenageados os sócios fundadores e entregues os prêmios e medalhas conquistadas na III Exposição Filatélica Interamericana (EXFILIMA-71). Na ocasião foi exposta a coleção de selos nativos da Índia Portuguesa, de propriedade do sr. Joaquim Furtado Leite, que no referida Exposição, conquistou o «Grande Prêmio Internacional» (Medalha de Ouro).

Um farto "buffet" encerrou com chave de ouro esse soberbo acontecimento de confraternização filatélica.

★ Está circulando "Notícias Filatélicas" (rua da Figueira da Foz, 126, 3º, Coimbra, Portugal), magnífico jornal editado pelo dr. António José de Figueiredo. "Notícias Filatélicas" é leitura obrigatória para todos os filatelistas de gabarito internacional. Uma assinatura para o Brasil custa oito cruzeiros.

★ A Associação Brasileira de Jornalistas Filatélicos — ABRAJOF — tem novos "timoneiros". Temos, assim, para o biênio 1972-1973: Presidente, Francisco Crestani; vice-presidente, Heitor Marques; secretário, Jobel P. Lopes, e tesoureiro, Lothar Jaschke. — Uma bateria de alegria para os "meninos"...

★ A srta. Lucía Peterle, a Miss Brasil, de 22 anos, que se converteu em Londres, em Miss Mundo 71, é acadêmica de medicina e seus passatempos favoritos são: leitura, colecionar selos e caixas de fósforos e adora música clássica.

★ A Filatelia desconhece fronteira, cores políticas e credos religiosos. O filatelista não faz do selo o seu Deus, mas... o caminho que leva a Deus. O vocabulário do filatelista ignora a palavra Guerra, e em seu coração floresce o Amor. Se você deseja pertencer a essa Irmandade que congrega o que de mais inteligente existe neste Planeta, procure ingressar numa agremiação filatélica e aos domingos frequente as «Feirinhas Filatélicas».

★ Bem... hoje é domingo. É dia de «Feirinha Filatélica». Contamos com a sua presença, caro leitor.

## Casa Soares Tintas

ALVALADES — COLAS — PINCEIS  
ÓLEOS — ESMALTES E TINTAS

Gravessa 13 de Março, 126  
Nova Iguaçu Estado do Rio Tel. 2628

FILIAL  
Praça dos Estudantes 77 — Telefone 2095 — Nilópolis



## SUPERMERCADOS DAS FÁBRICAS DE TECIDOS

COMPRA TECIDOS A PREÇO DE FÁBRICA, NA PRÓPRIA FÁBRICA, AV. AMARAL PEIXOTO, 457 MARACANÃ NOVA IGUAÇU



## ÓPTICA VISUAL

A Ótica da Família  
Iguaçuana

VENDAS A CRÉDITO

Variedade em armações nacionais e estrangeiras — Lentes Inquebráveis

## ÓPTICA VISUAL

Rua Otávio Tarquino, 35 — Nova Iguaçu

## DR. J. GOULART

Clinica e Cirurgia dos Olhos

Departamento de Glaucoma — Estrabismo (Exercícios)  
— Neuro-oftalmológico — Betaterapia —  
Prescrição de Óculos.  
DIARIAMENTE À TARDE

Consultório: Rua Otávio Tarquino, 74 — Apt. 201 — 2º and.  
EDIFÍCIO MERCANBANK Tel. 3155  
Residência: Rua Frutuoso Rangel, 137 — Nova Iguaçu

## TV DE TODAS AS MARCAS

Consertamos com rapidez e garantia.

Atendemos chamadas a domicílio em 24 horas.

DEP. DE APARELHOS TRANSISTORIZADOS:

Gravadores, Toca-Fita, Rádios de Pilha e de Automóvel.

Rua Marechal Floriano Peixoto, 2459 NOVA IGUAÇU



## Estátuas, Alcorões, Pirâmides e a Vida

Não estou acostumado a cenas horripilantes, dejas fujo e até, neuroticamente, nelas não quero acreditar. Odeio a lama e o sangue, mais até que a burrice, talvez tanto quanto a deslealdade. Não que eu seja um puro, um Ghandi, superficialmente humanista e matador de seu povo com exemplos suicidas. Não, que eu até odeie meus inimigos e as lagartixas, e numa explosão mato mosquitos com prazer. Mas se eu parar, pensar que o bicho que chupa meu sangue e empola minha pele, só tem instinto, matando-me um pouco para viver, peço a força no braço e sou capaz de perdoar sua ferocidade.

Mas nestes séculos de sangue e dor, de civilizações e ícones que se sucedem, eu ainda acredito na humanidade, na força de seu ideal e na grandiosidade, não das estátuas, mas das mãos que as forjaram. E é por isto que não temo deuses, nem alcorões e muito menos carabinas ou cruzadas, eu temo a mim e o que poderei deixar de fazer pela dignidade humana.

Não acredito, firmemente, nas comendas e medalhas e se não as acho representativas é porque as vitórias de Napoleão foram forjadas no sangue e no choro. E a dominação que delas advieram não expulsaram os detentores dos privilégios, que cotidianamente assassinaram os miseráveis, dando-lhes fome e dogmas.

Não acredito na fortaleza de alguns homens e fragilidade de outros. Todos são precários e eternos. Tanto é que quando, há dias, vi a fotografia do cadáver de uma criança de seis meses, morta pela Ghandi bílica, "filha" do pacifista que não lutou contra a dominação inglesa, tive mais forças para não pedir a um ídem que proteja meu filho, que eu o protegerei, porque naquele cadáver estavam todas as crianças, que têm direito a respirar e esperar a velhice.

E é por isto que não acredito no valor das estátuas nas civilizações, mas na justiça nelas implantada. Valeram alguma vida as pirâmides do Egito? E quanta vida foi destruída pelo culto à morte nelas encerrado.

AUGUSTO BRAGANÇA

## NINO - RESTAURANTE

TUDO DE COMIDA PRONTA PARA VIAGEM

Fábrica de massas frescas com ovos

Dois salões de restaurante

Para suas festas, procure o

**NINO**

Aceita-se encomendas de canapés e salgadinhos variados para festas.

AV. NILO PEÇANHA, 228 — NOVA IGUAÇU (em frente às Casas da Banha)

## Participação

APARECIDA FURTADO NUNES participa a todos os seus amigos e clientes que continua a atender às encomendas de coquetéis, banquetes e salgadinhos em sua residência, à AV. NILO PEÇANHA, 902 — Tel. 3303.

## Dr. Alberto Erasmi Pilotto

Pós Graduação Médica

EXAMES DE PREVENÇÃO DO CÂNCER GINECOLÓGICO  
Tratamento das Enfermidades do Aparelho Genital Feminino  
2º, 3º, 4º e 6º, de 16 às 20h. — Sábados, de 8 às 12h. ou com hora marcada.

RUA ONIX, 7 — Sobrado — Mesquita

TELEFONES: 7288 e 2288

As 5ª-feiras: MEPREL—Nova Iguaçu, das 16 às 19h  
Rua Getúlio Vargas, 51, tel. 3078 — Com hora marcada.

## Vidraçaria Iguaçu

DE  
Vieira & Irmão Ltda.

Vidros de todos os tipos. — Quadros, molduras e espelhos.

Artigos para presentes, Livros Didáticos e Artigos Escolares em geral

PREÇO E QUALIDADE

Estação Rodoviária Getúlio Moura, LOJA 13  
Telefone 2308 — Nova Iguaçu



## O CASTELINHO

Herminio Berçot de Mello  
DENTISTA DE CRIANÇAS

... correções de posições dos dentes e dos maxilares de crianças e de adultos Aplicação de Fluor

De Segunda a sexta-feiras, das 8 às 12 e das 14 às 18h.

Av. Nilo Peçanha, 151 — 3º andar — sala 314 — N. Iguaçu









## NOTÍCIAS 72

João Barbosa

### Aniversário da Cidade

Com o movimentado «show» de ontem, na praça Santos Dumont, comandado pelo «disc-jockey» Paulo Giovanni, da Rádio Tupi, que festejou o 3º ano de seu programa, e com a participação dos maiores cartazes da música jovem, o Departamento de Cultura, Recreação e Turismo deu início aos festejos comemorativos do 139º aniversário do Município de Nova Iguaçu, que transcorre dia 15 próximo.

### Unidos de Padre Miguel

Ainda em comemoração do aniversário da cidade, a famosa bateria da Escola de Samba Unidos de Padre Miguel estará se exibindo em nossa cidade, amanhã, dia 9, às 20h, com um corpo de passistas, marcando, assim, oficialmente, a abertura do Carnaval Iguaçuano de 1972. A Escola desfilará na rua Marechal Floriano Peixoto, juntamente com o bloco Unidos de Miguel Couto (campeão de 71) e a Escola de Samba Unidos de Areia Branca, em mais uma promoção do Departamento de Turismo da PMNI.

### Vitrinas de Natal

Em solenidade realizada em sua sede quinta-feira última, o Sindicato do Comércio Varejista de Nova Iguaçu encerrou com chave de ouro a promoção «II Concurso de Vitrinas de Natal», entregando prêmios aos participantes. Em sessão dirigida à direção do CL, o Presidente do Sindicato, sr. João Vieira Fernandes, agradeceu a colaboração deste jornal na divulgação daquela promoção, cujo sucesso foi além do esperado.

### Fim de ano festivo

Foi das mais expressivas e alegres a comemoração de fim de ano na residência do sr. Carlos Papaléo, quando sua esposa, sr. Darcy do Espírito Santo Papaléo, se revelou autêntica anfitriã. O distinto casal recebeu grande número de amigos, entre os quais o sr. e sra. dr. Valdemiro de Faria Pereira, prof. Simão Sessim e sra., dr. Adenildo Braga e sra., dr. Luciano Almeida e sra., sr. Mário Brites e filhos, Hugo Papaléo e sra., Telmo Cardoso e sra., Rui Soares e sra. e Sebastião Moura e sra.

### Silvio Malheiro

Para rever familiares e amigos, esteve circulando por Nova Iguaçu, no último fim-de-semana, o sr. Silvio Malheiro, que durante alguns anos foi gerente de banco e hoje exerce cargo de relé, assessorando o sr. José Costa Filho numa rede de hotéis. Por sinal, o Silvio anda vibrando com a inauguração do Motel Cabo Frio Sol e disse que breve inaugurar-se-á outro Motel — o da Praia de Itapopan, na Bahia.

### IBC com novo Presidente

Durante um coquetel marcado para hoje, às 20h., no ginásio do Iguaçu Basquete Clube, tomará posse o novo Presidente daquela entidade, sr. José Martins Barroso, que também é o proprietário do Cine Iguaçu. O novo dirigente do IBC se propõe a realizar excelente gestão, cercado de uma equipe de auxiliares, cujo desejo é o de elevar cada vez mais o bom nome da prestigiosa agremiação.

### Mais assaltos na cidade

Continua a onda de assaltos no centro de Nova Iguaçu. Na estrada Plínio Casado, 1219, três elementos assaltaram, terça-feira última, o depósito da Coca-Cola, roubando cerca de 5 mil cruzeiros. Os ladrões portavam revólveres calibre 38 e imobilizaram os funcionários, encaminhando-os até a presença do «caixa» Orlando dos Santos Pinto, que teve de entregar aos meliantes toda a fêria do dia. Segundo testemunhas, os assaltantes teriam se utilizado de um fusca gelo, chapa CD-0081-GB, com o qual fugiram em direção da Via Dutra. Vale dizer que esse foi o segundo assalto ocorrido naquele depósito, nos últimos tempos, justamente no mesmo plantão do caixa Orlando. No dia seguinte o sr. José Marques Lins, proprietário da Granja Carolina, apresentava queixa à Polícia, alegando ter sido roubada na av. Guadaluja a Kombi de sua firma, placa FA-3914, que na ocasião (cerca de meio-dia) era dirigida pelo motorista Paulo Antero.

### Luciano apaga 2 velinhas

Numa festa das mais animadas, o distinto casal Fidelcio de Souza Gomes e Lúcia da Silva Gomes recebeu, domingo último, um grupo de amigos e parentes para festejar o 2º aniversário de seu filho Luciano, que se viu radiante cercado de seus amiguinhos, a quem ofereceu lanta mesa de doces. O sr. Fidelcio é um dos proprietários de Caravelle Roupas.

## Complexo Educacional SILVEIRA LEITE

Rua Bernardino Melo, 1879 — Nova Iguaçu  
Rua Paraná, 457 — Mesquita  
Av. Getúlio Moura, 527 — Olinda

31 habilitações profissionais do 2º Grau

INICIO DAS AULAS — 17 de Janeiro de 72

Para Portadoras do Diploma do Curso Normal

Estudos adicionais de 1 ano letivo correspondentes a 4ª Série do Curso Normal.

### Girassol Veículos

Agora sob direção de um grupo dinâmico, Girassol Veículos, que opera no ramo de troca, compra e venda de veículos de qualquer linha, vem crescendo a cada dia, proporcionando aqueles que desejam se motorizar um negócio altamente vantajoso e com solução rápida, sem muita burocracia.

### Churrasco da Confraternização

Os funcionários da Delegacia da Receita Federal em Nova Iguaçu estiveram reunidos no dia 31, na residência de um de seus colegas, quando realizaram o Churrasco da Confraternização, em comemoração à chegada do Ano Novo.

### POUCAS & BOAS

Hoje, às 19h30m, a Primeira Igreja Batista de Nova Iguaçu (av. cel. Franc. Soares, 472) realiza a solenidade de posse de seu novo pastor, rev. Francisco Antonio Souza. No próximo dia 15, na igreja de Santo Antonio (Cachoeira Paulista), vão unir-se pelos laços matrimoniais os jovens Maria Teresa e Pedro, ela filha de José Jazão Lara—Elza Soares Lara e ele do sr. e sra. Rosalino Gonçalves Pimenta. Hoje, às 18h, na Catedral, vai realizar-se o enlace matrimonial de Gilmar e Arnaldo, ela filha do casal Norma e Gilson Cardoso e ele filho do casal Aparecida e Arnaldo M. Borba. Os noivos receberão os cumprimentos na igreja. Gratos pelo convite. Das mais animadas a noite de 31 de dezembro na residência do casal Luiz Melo. Presentes, além da jovem guarda, os casais Geraldo Miquelotti, Rui Moura, Mário Kilson e dr. Geraldo de Oliveira. Para batizar sua filhinha Cecilia, esteve em Vergilina—MG o casal dr. Aquilino Domingues Quintas. Serviram de padrinhos o sr. e sra. Carlos Gieseler, e a recepção aconteceu no Campestre Country Club. Após maravilhosos passeios por 15 dias, regressou de Manaus, dia 3, o casal Arnaldo e Juliana Martins. O dr. Luiz Carlos Seles Guimarães vai fixar residência na bela mansão de seu tio, dr. Luiz Guimarães, no K-11. O dr. Luiz agora está residindo aqui no centro da cidade, no Edifício Cristina, numa jóia de apartamento. O laureado artista Iguaçuano, Nilton Soares Belém, e o escritor Waldick Pereira estarão participando do IV Salão de Verão, a ser inaugurado no Museu de Arte Moderna, no dia 1º de fevereiro, com encerramento previsto para 29 do mesmo mês. Vão apresentar trabalhos de pintura, artes gráficas e escultura. Frederico de Castro Pereira Neto, um dos descendentes de Francisco José Soares, fundador do Município, vem colaborando ativamente com o Departamento de Turismo, na organização dos festejos do 139º aniversário de Nova Iguaçu. Nicanor Gonçalves Pereira, depois de 15 anos à frente do seu movimentado programa infantil da Solimões, Gurilândia em Desfile, fará amanhã, às 15h30m, as despedidas de suas atividades naquela emissora, prometendo voltar, posteriormente, com outro programa infantil juvenil. Muito cumprimentado, dia 30 de dezembro último, pelo seu natalício, o consagrado artista Rodolpho Janotti, autor do desenho «Notícias 72», que hoje estremeos. Fábila, filha do sr. e sra. Nelson Rossi, completou 1 ano dia 6. Em festas no lar do casal Maria e Abdala Arydes, com o nascimento, dia 31 de dezembro, de seu filho, que na pia batismal recebeu o nome de Eduardo. O jovem casal Danilo—Lucy recebeu seu parentes em sua bonita residência, na rua dos Araújo, para festejar a entrada de muitas músicas carnavalescas sustentarem o entusiasmo da festa, que terminou às 5 da manhã. Lucy é sobrinha do nosso brilhante companheiro de redação, Licínio Costa. Publi-Cine exibirá o seu jornal n. 8, até amanhã, no Cine Iguaçu. Por haver censura livre no filme ali em exibição, a petizada da marstonia intelectual poderá assistir ao jornal, que está muito bem feito. Abertas no Dep. de Turismo as inscrições para o concurso «Rainha do Carnaval de 72».

### EDUCAÇÃO E HISTORIA

## O vintém

Newton G. de Barros

A NOVA geração já não sabe mais avaliar o vintém...

Parodiando Bossuet, poderíamos afirmar que o vintém ficou «longe demais no passado e a juventude, esquecida demais no presente».

Diz o filósofo Balmirino: «Talvez seja melhor assim! (Vertendo para a sua linguagem: — Tarvéis seja mió assim!»

Em minha terra havia o «Vintémzinho». Popular, forte, ágil, trabalhador. Idade mental de sete anos... Carregava água da Fonte-da-Mão-Fria, para quem a desejasse, em troca de um vintémzinho. Lá se vão tantos anos...

Em Nova Iguaçu há uma via muito ligada ao Vintém — rua Lopes Trovão.

José Lopes da Silva Trovão nasceu em Angra dos Reis. Valeroso e intrépido jornalista fluminense.

Nascido em 1848. Médico pela Faculdade do Rio de Janeiro.

Redator da «Gazeta da Tarde» e de «O Combate». Quando acadêmico de Medicina já subia às tribunas com o «vigor do trovão» a serviço da República.

D. Pedro II recebia, nos salões de sua residência na Quinta-da-Boa-Vista, o eco do violento orador e vigoroso jornalista.

Seu nome está historicamente ligado ao vintém...

A 1º de janeiro de 1880 houve, no Rio de Janeiro, movimento rebelde, de raízes populares, contra o «impôsto do vintém».

Havia sido aumentada a passagem de bondes: vinte réis.

O povo negou-se a pagar o aumento.

Alguns senadores e deputados juntaram-se a conhecidos agitadores do povo.

Lopes Trovão usou o novo impôsto como arma de rebelião contra o Gabinete e a Monarquia.

A frente do Império do Brasil, o magnânimo D. Pedro II.

A multidão depredou a Cidade Maravilhosa.

Arrancou trilhos, incendiou bondes, prejudicou de vários modos a «Companhia» dos transportes urbanos.

A «tropa de linha» estu dos quartéis.

A arma do povo — as pedras da rua — entrou em funcionamento.

Polícia, Batalhão Naval, Corpo de Imperiais Marinheiros, chamados para conter a ira popular. Manter a ordem com violência.

Quatro dias de lutas nas ruas.

Muitas vezes violentas!

Resultado estatístico da «bateria»: três portugueses, um francês e um ébrio contumaz feridos.

Marocá — tipo popular (não semelhante ao «Vintémzinho de minha terra») também estava ferido.

Ninguém sabe se foi pró ou contra a rebelião.

Sabe-se que estava entre as vítimas, com ferimentos!

O importante: ninguém morreu.

Isto é: ninguém desencarnou.

Craveiro Costa narra gostosamente o episódio.

O grande ferido: Lopes Trovão. Ferido pelo exílio voluntário. Sobre ele cantaria o sambista: «E em Mexambomba, hoje ele é rua, também!»

### Faculdade de Engenharia de Nova Iguaçu

INSCRIÇÕES ABERTAS:  
EM NOVA IGUAÇU NA FENI: R. Afrânio Peixoto, 99  
Telefone 2571  
NA GUANABARA: Largo de São Francisco, na Antiga Escola Nacional de Engenharia, das 13,00 às 18,00 hs., com Sr. Avelino.  
VESTIBULAR EM 29 DE JANEIRO DE 1972.

lei, dentro do prazo de 8 (oito) dias, a contar da data da publicação do presente edital. E, para conhecimento de todos, fiz lavrar o presente edital em 3 (três) vias, que serão

publicadas no jornal local e afixadas no lugar de costume.

Nova Iguaçu, 4 de janeiro de 1972.  
NAIM ANDRÉ—Presidente

### Caixa Beneficente dos Servidores Públicos Municipais de Nova Iguaçu

Edital de habilitação

Sabam quantos este virem e conhecimento dele tiverem que a herdeira de ARLINDO GONÇALVES PEREIRA requereu, pelo processo n.º 3/72, o pagamento do Pecúlio, de que trata o Estatuto em vigor. Se alguém mais schar-se com direito a tal benefício, deverá apresentar-se nesta Caixa com os documentos exigidos por



PASSA-SE excelente apartamento na av. Nilo Peçanha, com ou sem aparelhagem de cabeleireiro. Tratar na rua Quintino Bocaiuva, 77, fundos, com d. Suzi.

ALUGAM-SE 2 quartos em Muriqui. Tratar na rua Nelson Ramos, 74, apt. 105.

ALUGA-SE uma casa na rua Nilo Peçanha n. 876, c/2 quartos. Tratar na av. Amaral Peixoto n. 154, apt. 302.

ALUGA-SE apartamento no Centro c/2 quartos. Aluguel: Cr\$ 250,00 mais taxas. Tratar na av. Amaral Peixoto n. 154, apt. 302.

COMPRAM-SE 2 telefones. Tratar diretamente c/sr. Jorge, Est. Plínio Casado, 1400. N. Iguaçu. — E. do Rio.

ALUGAM-SE OU VENDEM-SE — Dois apartamentos no Edifício Cristina, av. Santos Dumont, N. Iguaçu. Tratar na rua Sebastião Herculano de Matos, 88. — 2-2

VENDE-SE — Centro de Nova Iguaçu. Rua calçada, água, luz, esgôto. Casa c/3 quartos, sala, cozinha, banh. completo. Varanda-garagem, varanda nos fundos, pequeno quintal. Entrega-se vazia. Tratar com Rachid. Tel.º 2100 ou 2411. — 2

### MATEMÁTICA

EXPLICADOR  
Prof. Travassos Vieira  
Rua Barros Júnior, 86  
Nova Iguaçu

## Casa de Bebidas Nova Iguaçu Ltda.

O maior estabelecimento de bebidas nacionais do Estado do Rio

Distribuidor de todas as bebidas atamadas do País

Aguardentes do Norte — Sucos de Maracujá, Abacaxi, Manga, Caju, Goiaba, Cajá — Águas Minerais — Cerveja — Vermute — Rum — Vodka — Gin — Whisky's

## Casa de Bebidas Nova Iguaçu Ltda.

de CARLOS PAPALÉO

Rua Tabellão Murilo Costa, 6 — Tel. 2742 — Nova Iguaçu (RJ)



### ESPORTES

ADEMAR MOSCOSO

## SILVIO TRABALHOU

Quarta-feira o jovem advogado, Sylvio Duarte Viana, presidente do Esperança F.C., foi entrevistado no programa "Solimões Esportiva", prestando conta, na oportunidade, de sua gestão.

Recebendo o clube com uma dívida de 500 cruzeiros, entrega agora ao seu sucessor um saldo superior a mil cruzeiros e mais 70 metros de muro, quadra para jogos de ginásio, recuperação dos vestiários, melhoramentos na sede e aquisição de geladeira comercial.

Elogiou a rapaziada que com ele trabalhou no Conselho Diretor e destacou a colaboração dos desportistas dr. Mário Soares Pereira Júnior, Matteo Paladino, dr. Wilson e sr. Angelo Nascimento.

Por gratidão e amor ao verdejante de Andrade Araújo, mesmo terminando seu mandato, continuará colaborando na gestão de seu sucessor Sylvio de Jesus, que deverá ser eleito amanhã, candidatura pela qual muito trabalhou.

Disse ainda que sua meta é a fusão do Esperança x G.C.R. de Andrade Araújo.

### RÚSTICA NO ANIVERSÁRIO DE NOVA IGUAÇU

Para comemorar esportivamente mais um aniversário do Município de Nova Iguaçu, o Departamento de Cultura, Recreação e Turismo da Prefeitura Municipal, em combinação com a Associação dos Cronistas, fará realizar uma Rústica, no dia 15 de janeiro próximo. O presidente da entidade classista, sr. Joaquim dos Santos Oliveira, e o diretor do DECRETUR, sr. Nilcanor Gonçalves Pereira, estão enviando todos os esforços no sentido de oferecer ao povo lauçano uma grande competição.

Troféus e medalhas serão oferecidos aos primeiros colocados. Os interessados na Rústica podem procurar a sede da ACINI, à Av. Mal. Floriano Peixoto, 2248, S/6, segundo andar, diariamente, das 9 às 17hs, com Ademar Moscoso Júnior. Aos domingos, das 9 às 12hs, com o presidente Bambala.

### MICHELI NA PRESIDÊNCIA DO QUEIMADOS

Na Assembléia Geral Ordinária, realizada domingo passado à noite, na sede do Queimados FC, o desportista Mimiel Fortes foi eleito presidente do alvinegro queimadense. Para os cargos de 1.º e 2.º vice-presidente, respectivamente, foram eleitos os senhores Getúlio Costa Pinto e Vivaldo José de Mout

ra. A posse dos eleitos se verificará no dia 16 do mês em curso, na sede do Queimados FC.

### CONSELHO DOS ALIADOS VAI SE REUNIR

Amanhã, às 10hs., o Conselho Deliberativo do AC Aliados vai se reunir, com a finalidade de ratificar o título de Grande Benemérito conferido ao sr. Jerônimo de Oliveira Neto, presidente administrativo.

Na oportunidade da reunião o Conselho Deliberativo vai desinar dia e hora para a Assembléia homologar o título conferido pelo Conselho. Seguras informações dão conta de que o vice-presidente administrativo, Artur Soares, vai pedir demissão em caráter irrevogável, o mesmo devendo acontecer com o presidente Jerônimo de Oliveira Neto, que se considera cansado de trabalhar com um apoio muito restrito.

### SOCIAIS

Noite, às 16hs., na Matriz de Santo Antônio de Jacutina, as famílias Cardoso e Brnha se unirão, através do casamento de seus filhos Arnaldo e Gilmara. Feta é filha do nosso compoanheiro Gilson Cardoso, casado com a sra. Norma Cardoso. O jovem Arnaldo é alto funcionário do CCGI.

Aos noivos e seus distintos pais os nossos parabéns.



Zeca Neném foi um dos poucos atletas que se apresentou ao chamado da Comissão Técnica.

## Comissão Técnica movimentada Seleção

Zeca Neném (Morro Agudo), Luiz Carlos (Aliados), Ademirzinho e Tonho (XV de Novembro), Cinquenta e Pezão (Mesquita F.C.), foram os únicos atletas que atenderam à convocação da Comissão Técnica da Seleção de Futebol de Nova Iguaçu, comparecendo, domingo pela manhã, ao Country Club, onde foram submetidos ao teste de Cooper pelo dr. Tarcísio Coutinho. Os outros jogadores convocados foram testados na noite de sexta-feira, também no Country, antes do treino físico ali realizado.

Para o coletivo de amanhã, às 16 horas, no campo do Volantes, a Comissão Técnica — presidida pelo dr.

Mário Marques e como assessor, diretor administrativo e técnico, respectivamente, Hélio Corredora, Roberto Pereira e Mazinha — convoca os seguintes atletas: Ivan, Luiz Carlos e Pezão (goleiros); Calça Curta e Zequinha (laterais direito); Fernando e Edinho (zagueiros de área pela direita); Jurandir e Manoel (zagueiros de área pela esquerda); Déo, Sabugo e Tonho (laterais esquerdo); Oswaldinho, Moacir, Ademirzinho e Garça (médios); Cocão, Jorge e Jonas (armadores); Cinquenta e Bertulina (pontas direita); Zeca Neném, César, Lula e Babá (pontas de lança) e Reginaldo (ponta esquerda).

## FORMADA A Junta Disciplinar da L. I. D.

O presidente da Liga Iguaçuana, dr. Mário Marques, já tem a composição da Junta Disciplinar Desportiva, que será integrada pelos advogados Luiz Carlos Salles Guimarães, Odilardo Alves, Orlando Fernandes e Alexandre Brigagão, além dos senhores Osmar Lapani da Mota e Ruy Francisco de Moura.

O presidente Marinho nos informou também que já nomeou a Comissão que cuidará da reforma do Estatuto e do Regimento Interno da LID. Fazem parte dessa Comissão, que deverá apresentar a reforma dentro de 45 dias, os drs. Mário Pereira Marques Filho, Luiz Carlos Salles Guimarães, srs. Alberto Nilson Ramos, Ayrton Carvalho e Gelson Freitas.

## Prefeitura Municipal de Nova Iguaçu

### DECRETO N.º 1.014, DE 28 DE DEZEMBRO DE 1971

O Prefeito Municipal de Nova Iguaçu, usando de suas atribuições legais.

#### DECRETA:

Art. 1.º — Fica aposentado, por invalidez, JOVENIL ROBERTO DE CARVALHO, com fundamento no art. 101 — I, combinado com os arts. 108 e 102, incisos I e II, da Constituição do Brasil, de 24 de janeiro de 1967, com a redação dada pela Emenda Constitucional nº 1, de 17 de outubro de 1969, com fundamento, ainda, no art. 182 — III, combinado com o seu parágrafo 2.º e art. 187, da Resolução nº 642, de 26 de agosto de 1958, Estatuto dos Funcionários da Prefeitura Municipal de Nova Iguaçu, com os proventos mensais de Cr\$ 431,89 (quatrocentos e trinta e um cruzeiros e oitenta e nove centavos) correspondentes a vencimento, e Cr\$ 64,78 (sessenta e quatro cruzeiros e setenta e oito centavos) relativos a 15% referentes a adicional de tempo de serviço.

Art. 2.º — O presente Decreto produzirá efeitos a contar da data de sua publicação, revogadas as disposições em contrário.

Prefeitura Municipal de Nova Iguaçu, 28 de dezembro de 1971.

BOLIVARD GOMES DE ASSUMPTÃO — PREFEITO —

### PORTARIA N.º 342, DE 17 DE DEZEMBRO DE 1971

O Prefeito Municipal de Nova Iguaçu, usando das atribuições que lhe confere a legislação em vigor e tendo em vista o constante dos autos do Processo nº 20.112/71,

**R E S O L V E :** dispensar, a pedido, do serviço desta Prefeitura, o Auxiliar de Ensino Extranumerário Diarista MARIA DE FÁTIMA MOREIRA BELEM, a contar de 1.º do mês em curso.

Prefeitura Municipal de Nova Iguaçu, 17 de dezembro de 1971.

BOLIVARD GOMES DE ASSUMPTÃO — PREFEITO —

### PORTARIA N.º 343, DE 22 DE DEZEMBRO DE 1971

O Prefeito Municipal de Nova Iguaçu, usando das atribuições que lhe confere a legislação em vigor,

**R E S O L V E :** considerar designado, de acordo com o art. 71, da Resolução nº 642, de 26 de agosto de 1958 — Estatuto dos Funcionários da Prefeitura Municipal de Nova Iguaçu — combinado com o art. 50, item II, da Deliberação nº 165, de 20 de dezembro de 1968, o Servidor Contratado JOSÉ VICENTE XAVIER, para exercer, como substituto, a função de Chefe do Setor de Conservação e Fiscalização, Símbolo CC-4, da Administração Distrital de Mesquita, a contar de 29 do corrente mês, tendo em vista o impedimento do respectivo titular Eraclides Antônio de Campos.

Prefeitura Municipal de Nova Iguaçu, 22 de dezembro de 1971.

BOLIVARD GOMES DE ASSUMPTÃO — PREFEITO —

## ACENI VAI APONTAR os melhores de 71

Por iniciativa do presidente Joaquim dos Santos Oliveira, a Associação dos Cronistas Esportivos de Nova Iguaçu promoverá uma reunião, no próximo domingo, quando apontará os melhores do esporte de 1971, além de escolher o desportista do ano.

O presidente Joaquim espera, daqui pra frente, oficializar a medida, premiando os vencedores com diplomas e medalhas.

## EXAMES VESTIBULARES

em 22 de janeiro de 1972

Faculdade de Filosofia de Nova Iguaçu  
CURSOS: Português e Literatura • Português e Inglês • História Natural e Matemática.

MATRÍCULAS ABERTAS: R. Afrânio Peixoto, 99 - Tel.: 2571, na Secretaria da Faculdade.

## TELEFONES

### Compra e Venda

NOVA IGUAÇU — NILÓPOLIS — SÃO JOÃO DE MERITI  
Informações: Av. Mal. Floriano Peixoto, 1556 — 1.º andar  
Tel. 2131 — Nova Iguaçu

### PORTARIA N.º 345, DE 28 DE DEZEMBRO DE 1971

O Prefeito Municipal de Nova Iguaçu, usando das atribuições que lhe confere a legislação em vigor,

**R E S O L V E :** considerar designado, de acordo com o art. 71, da Resolução nº 642, de 26 de agosto de 1958 — Estatuto dos Funcionários da Prefeitura Municipal de Nova Iguaçu — combinado com o art. 50 (item II, da Deliberação nº 165, de 20 de dezembro de 1968, o Calceiro, Classe "D", do Quadro Suplementar, ARLINDO GERALDO DE SOUZA, para exercer, como substituto, a função de Encarregado do Setor de Conservação de Esportos Pluviais Símbolo FG-3, do Departamento de Serviços Públicos, a contar de 14 do corrente mês, enquanto durar o impedimento do respectivo titular Rubens José Alves, em gozo de férias.

Prefeitura Municipal de Nova Iguaçu, 28 de dezembro de 1971.

BOLIVARD GOMES ASSUMPTÃO — PREFEITO —

## Editais de casamento

### VILA DE CAVA

Em meu cartório estão afixados os seguintes editais de proclamas de casamento:

Deolindo Teixeira e Dulcinea Coutinho de Oliveira, brasileiros, solteiros, industrial e doméstica residentes à rua Barão de Tinoco, s/nº, Iguaçu Velho, neste distrito.

José Pinto de Oliveira e Darcília Gonçalves Vicente, brasileiros, solteiros pedreiro e doméstica, residentes à rua Luciana, lote 18, quadra 10, Rancho Fundo, neste distrito.

Manoel Pacifico e Nair do Nascimento, brasileiros, solteiros, servente e doméstica, residente à rua Belmiro Pacifico, 24, Santa Rita neste distrito e ela à rua Muniz Barreto, lote 73, nesta.

Valdemar Alves de Oliveira Torres e Eni Setimil Teixeira, brasileiros, solteiros, funcionário público e doméstica, residentes à Estrada da Jaqueira, s/nº, em Piranema, neste distrito.

Quem souber de impedimento acuse-o.  
Vila de Cava, 5 de janeiro de 1972.  
Fernando Di Gregorio Brização (Oficial do Registro Civil)

### VILA DE JAPERI

Em meu cartório estão afixados os editais de casamento de:

Salvador Freire Macedo e Alice Gomes Ribeiro, brasileiros, solteiros, ele carpinteiro, residente à Avenida Francisco Fernandes, 201 Engenheiro Pedreira, neste distrito; ela doméstica, residente em Mimosa do Sul, Estado do Espírito Santo.

Pedro Augusto Vicente e Edilla Maria, brasileiros, solteiros, ele servente, ela doméstica, residente à Rua Dois, 210, Engenheiro Pedreira, neste distrito.

Romildo Rodrigues Monteiro e Manoelina Meneucci, brasileiros, solteiros, ele balconista, residente à rua Lucília, 11, Queimados, neste Município, ela doméstica, residente à Estrada Miguel Pereira, 10, nesta localidade.

Jorge Enr Vieira de Abreu e Izani Fernandes do Amaral, brasileiros, solteiros, ele servente prático, ela doméstica, residente à rua Judith, quadra 47, Bairro Nova Belém, nesta localidade.

Quem souber de impedimento acuse-o.  
Japeri, 7 de janeiro de 1972.  
Oficial: Ennes Schiavo

**E. C. IGUAÇU** -- Sexta-feira, dia 14/1/72, à noite: «Show» da Escola de Samba da Portela  
Tôdas as quintas-feiras SAMBÃO A' BEIRA DA PISCINA

COLEGIUM LEOPOLD...  
PROF. NEWTON NO CONSELHO ESTADUAL DE EDUCAÇÃO...  
COLEGIUM LEOPOLD...  
COLEGIUM LEOPOLD...