

LAVOURA
8 de novembro de 1970
Teléfixo, 3101
R. 2.710

Ayres Raunheiti
condições para
sôras Primários



datado a reeleição pela ARENA, governador Raimundo Podlha.

Secretário da Assembléa Legislativa ARENA, sob o nº 1317, conselheiro Jeremias de Matos Fontes e o vizir no Orçamento para 1971 verbá hártas, já estando os estudos bem janeiro de 1971, dentro das po-

no Estado do Rio e no Município oheiti vem usando sua liderança que afligem o Município. Ditames estaduais foi sobre o abasteci-ferência dessa responsabilidade), tomara medidas para a solução

va Iguaçu

o Fundo Municipal do exercício de 1970

ORRENTES
Correntes Diversas 150.000,00

Despesa pelos seus elementos

ORRENTES
Correntes 57.000,00

para Educandos 20.000,00

CAPITAL
Instalações 70.000,00

es e aparelhos 150.000,00

NABOR OTHUKI
Presidente

LUIS CARLOS RODRIGUES DA SILVA
Rep. Asoc. Pais e Meios

SMIL SADICURSHI
Rep. do ESPLAN

SIMÃO SESSIM
Rep. Gabinete do Interventor

CAMILO RODRIGUES BRAZ
Rep. Est. Ensino Médio

WALDIR MELCHIADES DA SILVA
Rep. do D. F.

eador votem em

ondas Ramos

ARENA
solução do abastecimento água

FUNDADOR
Sívino de Azeredo
Diretor-Gerente
Ardino de Azeredo
Diretor-Secretário
Luis de Azeredo

Inaugurado em Belford Roxo

Nôvo Ginásio Municipal com capacidade para 1.500 alunos

O interventor Federal, prof. João Ruy de Queiroz Pinheiro, inaugurou, sábado último, em Belford Roxo, o Ginásio Municipal daquele populoso distrito, localizado a rua Amélia Rocha, e construído em terreno doado pelo gal. Olinto Denis.

A solenidade de inauguração iniciou-se às 10h30m, com o hasteamento do Pavilhão Nacional. A seguir, no pátio que arreda o prédio do colégio, discursaram o prof. Camilo Rodrigues Braz, diretor do GMBR, o dr. Walter de Faria Pacheco, e sr. Althair Coelho da Rocha Denis, em nome da família doadora do terreno, o Vereador Almir Fernandes e, por último, o sr. Interventor, que enalteceu os laços presentes a importância do estudo para as novas gerações, em prol do futuro desenvolvimento do país.

Coube à primeira dama do Município, sr. Waldete Pinheiro, desatar a fita simbólica, dando a todas as autoridades presentes, além de alunos e populares, acesso às novas e modernas instalações da nova sede do Ginásio Municipal de Belford Roxo.



Flagrante do momento em que a primeira dama do Município desatava a fita simbólica, no principal ato da inauguração do Ginásio Municipal de Belford Roxo, aparecendo ainda o Interventor Federal, prof. João Ruy de Queiroz Pinheiro, e o sr. José Haddad.

CENTRO CÍVICO PROF. AMAZOR VIEIRA BORGES

Como parte do programa inaugural, tivemos, ainda, a instalação do Centro Cívico Prof. Amazora Vieira Borges. Na ocasião, discursaram o prof. Simão Sessim e o aluno Aridelson Campos de Assis, que traçou o perfil do patrono, exaltando-lhe o forte caráter e a sua atuação pioneira no desenvolvimento do ensino médio municipal em Nova Iguaçu.

UM POUCO DE HISTÓRIA

O Ginásio Municipal de Belford Roxo, em funcionamento

desde 1968, teve como primeiro diretor o saudoso prof. Márcio Caulino Soares, que, na ocasião, chamou para secretariá-lo, Luiz Carlos Rodrigues da Silva, ainda hoje no exercício de suas funções, após quatro direções que se sucederam até a atual, sob os encargos do prof. Camilo Rodrigues Braz.

A NOVA SEDE

A nova sede do GMBR é dotada de amplas e modernas instalações, com capacidade global, nos três turnos, para 1.500 alunos. Dez salas de aula, um gabinete médico, um gabi-

nete dantário, biblioteca e demais dependências destinadas à administração, além de um espaçoso pátio interno, compõem a estrutura do mais recente ginásio público de Nova Iguaçu, que, não temos dúvidas, servirá para descongestionar a sede do Município na crescente demanda aos cursos de nível médio observada em todos os níveis sócio-econômicos da imensa população iguaçuana. Já para o ano letivo de 1971, o nôvo estabelecimento oferecerá 600 vagas para o exame de admissão ao ginásio. Ainda por este ano

o GMBR permanecerá com suas instalações no prédio do Grupo Escolar Prof. Paris, à rua José Beste, 341, onde, funciona desde o seu início, em janeiro de 1968. Acrescente-se, brevemente, a nova sede do Ginásio Municipal de Belford Roxo receberá a denominação de Floripes Rocha, em homenagem a uma das mais tradicionais famílias de Belford Roxo, a família Coelho da Rocha, em terreno de cuja propriedade se construiu o educandário.

(Conclui na 2ª página)

Odiar, não!

José Barsabás

Sr. F. L. Li sua carta de letra de máquina muito bonita. Prefiro queimá-la. E justifico: não compreendo o "porquê" do ódio. E sua carta destilava ódio... O sr. não odeia, mas seu plano seria odioso... Não há doutrina à face da Terra que aconselhe o desamor, a antipatia, a separação, a impiedade. Mesmo contra os errados. Eu não as conheço.

Esses sentimentos podem ser pregados, ou ensinados, por alguns indivíduos, não por escolas doutrinárias. Aprendi em Filosofia, nas aulas do salesiano P. A. Bruzzi (talvez baseado em Jaspers ou Lahr) que a "paixão está em estado de paixão. Logo, não raciocina. E quem não raciocina não é animal racional. Não é seu caso, é lógico, mas para os que aplicassem o seu plano.

As doutrinas que estudei ensinaram-me: o errado merece piedade, tratamento, ou reclusão (quando transformado em perigo social). E o recluso precisa de assistência da sociedade até sua recuperação. Aprendi essas doutrinas desde as doutrinas ateístas ao cristianismo! Poderia ir às fontes se o senhor não se entediasse.

Fórmula do positivismo: O amor por princípio; a ordem por base; o progresso por fim. (Augusto Comte) Em o óptimo caminho, lemos: na reta conduta — nunca roubar, nunca matar, nunca fazer algo que mais tarde possa se arrepender ou envergonhar. (Mahavaga) Máxima do Dharmapada: "Jamais se extingue o ódio com o ódio. O ódio só se extingue com o bem." (Conclui na última página)

A LAPIS...

COISAS DA VIDA

Silvino Silveira

SIMPATIZOU-SE com a mulatinha, logo no primeiro instante.

Vinha candidatar-se ao lugar de «arrumadeira», através de um anúncio dos «classificados».

— Completarei vinte anos, em janeiro próximo, caso Deus o permita. Resido em Cordovil, estando privada dos carinhos de papai, tenho de auxiliar mamãe e dois irmãos pequeninos... Fui noiva, durante dois anos, sempre sonhando com a felicidade de um lar, mas o ingrato roeu a corda, seduzido por uma coleguinha... Trabalhei num dos «super-mercados», perdendo o emprego ante o cume aterrador de daquê que iria compartilhar com o meu destino... Não possuio carteira profissional; solicitei à repartição competente, com a entrega dos papéis... É preciso compreender como são essas coisas da burocracia, para tudo torna-se necessário um «pistolão»... Calou-se por um instante.

Era uma jovem alta, de fisionomia simpática, demonstrando no seu aspecto profundo conhecimento das amarguras da vida!

D. Angelina, de temperamento emotivo, a escutava, toda entregue a uma admiração sincera...

Aquê espírito superfermente revoltado, era digno de lástima!

— Chamo-me Tereza Ribellro, ou simplesmente «Terezinha». Trabalhei no apartamento do dr. Siqueira, em Ipanema. Afastei-me devido à enfermidade de minha mãe. Não era possível deixá-la desamparada e, ainda, com os maninhos que não podiam faltar à escola. Quando voltei havia perdido o emprego; fui substituída por uma moça chegada do Interior de Minas... Mas graças à Bondade Divina, não perdi a confiança e estima da família

Siqueira. Se Madame precezar de referências, um direto que lhe assiste, é só telefonar para 279-0000. Peça informações a d. Celeste ou a sua filha mais velha d. Ricardina, ou mesmo ao dr. Siqueira.

Terezinha aguardava, silenciosa e inquieta, o resultado de sua confissão.

Lágrimas rolavam pelas faces rugosas da boníssima d. Angelina. Mandou-a aguardar um instante; foi ao telefone, discando para a residência do dr. Siqueira.

Voltou com o melhor dos sorrisos para Terezinha, que também sorria, exibindo um dente de ouro. Podia considerar-se empregada, com significativo ordenado.

A noite d. Angelina confiava ao esposo a magnífica aquisição. A nova arrumadeira era de excepcional atividade, muito cuidadosa e atenta. Aprendia tudo no momento e, ainda, percebendo dez cruzetlos menos que a malcriadona Doralice...

Pela manhã, após dois dias de estágio, d. Angelina estranhou que o banheiro se encontrasse em completa desordem. Chama, chama, pela Terezinha... e nada!

Desaparecera, misteriosamente, conduzindo jóias de valor e algumas notas do Banco Central.

— Telefona para a casa do dr. Siqueira. O aparelho sempre ocupado, demorada ligação... — Perdão, minha senhora, Terezinha foi sempre ótima empregada. E uma portuguesa que trouxemos de Lisboa, na recente excursão de turismo. Acaba de afastar-se de nossa casa por ter contraído nupcias com um funcionário da CEDAG. E loura e não tem dente de ouro.

Coisas da vida!

Encerra-se hoje, com êxito, a I Feira de Ciências

Coroada de êxito, encerra-se hoje, ao meio-dia, a I Feira de Ciências do Colégio Iguaçuano, organizada por seus alunos dos cursos secundários, sob orientação de uma equipe de professores. A promoção — primeira do Município, no gênero — conta com o indispensável apoio da direção do Colégio, e apresenta trabalhos de mais alto valor científico, como máquina a vapor, aparelhos utilizados em física e química, estereoscópio, tratamento da água, refinação de petróleo, «stand» de ofícios e colméias e outro para determinação do grupo sanguíneo e do Fator Rh.

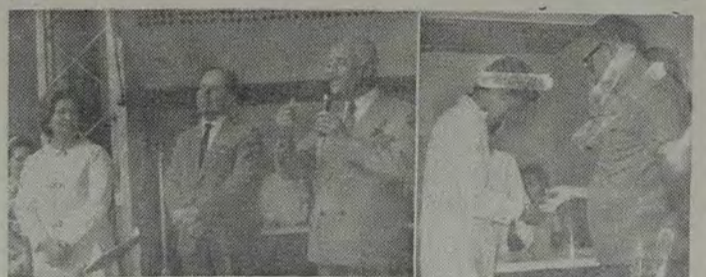

O dr. Getúlio Moura, quando enaltecia a vitoriosa promoção do Colégio Iguaçuano; à sua direita os profs. Elza e Leonardo Carleto de Almeida. Na outra foto o sr. Joaquim Moura Sá é submetido por uma aluna ao exame que determinará seu tipo sanguíneo.

A INAUGURAÇÃO

A Feira foi inaugurada na manhã de quarta-feira última, presentes todos os alunos dos cursos ginasial, científico e normal do Colégio, tendo o diretor do estabelecimento de ensino, prof. Leonardo Carleto de Almeida, enaltecido a importância da mostra, convidando a seguir o dr. Getúlio Moura a desatar a fita simbólica. O prof. Leonardo voltou

a dizer de sua satisfação em poder contar com a presença do ilustre homem público para inaugurar mais uma promoção do Colégio Iguaçuano.

A seguir discursou o prof. Gilberto Alves dos Santos, saudando não só o dr. Getúlio Moura também o prof. Roberto Nunes Maia. Diretor Técnico

do Colégio e idealizador da Feira. Também fez referências elogiosas aos alunos e professores, dando a Nova Iguaçu a oportunidade de assistir pela primeira vez a uma feira científica.

Finalizando, o dr. Getúlio Moura, falando com o entusiasmo de sempre, agradeceu

ao casal Elza e Leonardo a gentileza do convite e concluiu com os alunos a tratarem de ciência para o futuro do Brasil, pois «sem ciência e tecnologia não sairemos do subdesenvolvimento».

OS ALUNOS Organizaram a Feira de Ciências (Conclui na última página)

COLÉGIO LEOPOLDO - DEF - 1970

Volibol e Basquetibol Masculinos: Tetra Campeão da Baixada Fluminense e Vice Campeão do Estado
VOLIBOL -- Arminio, Cristo, Dagoberto, Elson, Júlio, Luiz Carlos, Luiz Henrique, Loyola, Manoel, Marcos e Pedro Paulo.
BASQUETIBOL -- Cristo, Edson, Edvaldo, Ernesto, Humberto, Luiz Carlos, Luiz Henrique, Marcos, Manoel, Otacillo, Renato e Tarcísio.
Hepta Campeão Iguaçuano, Penta da Baixada e 3º lugar do Estado: Volibol feminino: Adisa, Hada, Juçara, Lourdes, Neide, Nilce, Pompilha, Regina, Tânia e Verinha.
Técnicos: Profs. Leônidas e Newton Leopoldo (Lão e Léo). Vice Campeã de Pêso: Nadia. Vice Campeã de Altura: Lenita.
Pedro Paulo -- Altura -- 3º lugar do Estado. Rosemary -- Natação (100 m. -- costas) -- 3º lugar do Estado.

COLUNA SOCIAL

Dentro de poucos dias serão iniciadas as obras de construção da nova sede do aristocrático N. I. Country Club que é um dos maiores clubes sociais do Estado. Orcadas em cerca de três milhões de cruzeiros, cujo complexo social será feito em várias etapas, as obras serão desenvolvidas através de arrecadação de promoções sociais e vendas de títulos de sócio-proprietário.

E justo acentuar, ainda, que o Country Club é um ponto de atração turística da cidade, pois conta com um bellissimo jardim, de onde se pode desfrutar maravilhosas vistas: piscinas, quadras para a prática de esportes, saunas, salões de festas, enfim, tudo que reúne o útil ao agradável. No entanto, vai ficar muito mais bonito com as futuras obras.

Conforme previmos em nossa coluna, a simplesmente bonita Sandra Maria dos Santos eleveu-se Rainha do Turismo do Brasil, em baile-desfile-eleição dos mais concorridos na cidade de Vassouras, disputando com 12 candidatas fortíssimas.

Sandra Maria, que ganhou uma viagem ao México como prêmio — afora outros — é de Nova Iguaçu, onde o representou no certame estadual. Várias homenagens lhe foram tributadas, destacando-se as do Clube dos Diretores Lojistas Iguaçuano. Ali, almoçou com os líderes do comércio, contando como foi o concurso. Presentes estavam Wagner de Queiroz, secretário da Fazenda Municipal, Cecília Borges, a mulher que mais entende de "boutique", Hugo Marques Lima, das Lojas Maracanã, o incrementadíssimo Aníbal de Sousa, do Decretur, entre tantos outros.

Aliás, devo dizer que a soberana do Turismo do Brasil garantiu presença dia 28 de dezembro no desfile de modas a ser realizado no N. I. Country Club, cuja promoção, do CDL, contará com lançamentos da boutique It Modas. Também a nossa Miss Laila Maria Barbosa vai dar passinhos na passarela, depois do que se juntará à turma da gastronomia. O menu do jantar já foi selecionado antecipadamente.

Marcaram presença com sua elegância, sábado último, na inauguração da nova sede do Ginásio Municipal de Belford Roxo, as professoras Audimar Rodrigues de Mello e Regina Ivantes da Fonseca, respectivamente, noivas do secretário do ginásio, Luiz Carlos Rodrigues da Silva, e do diretor Camilo Rodrigues Braz.

O Chefe do Executivo fluminense esteve hospedado no "chateau-grand" do Industrial Artur Maurício. Jerônimo Pontes inaugurou várias obras construídas pelo Estado em convênio com a Interventoria. O Globo inaugurou sua agência de classificações com um "show" radiofônico seguido de coquetel às autoridades. Sua agência está localizada na Galeria do Comércio, na av. Amarel Peixoto, 34, loja 4, onde já estão situados dois importantes jornais iguaçuano. O Interventor Federal em Nova Iguaçu, Rui Queiroz, saudou a iniciativa, ressaltando que isso é mais uma prova do desenvolvimento acelerado da cidade. Os irmãos Ricardo e Rogério Marinho e sua comitiva, além de várias autoridades, estiveram presentes, enquanto que uma multidão se acotovelava para ver Jerry Adriani, Agnaldo Timóteo, Edson Vander e Jair Rodrigues, os únicos artistas que se apresentaram, apesar da grande propaganda. O jornalista Moisés Coleman, pedicador indiano, já está ultimando a compra do seu "calçado volante", pois tem confiado a amigos que não agüentam mais o veículo coletivo. O E. C. Iguaçu promete incrementar além da conta o seu baile de aniversário, que será levado a efeito na semana do dia 20, com os industriais da medicina Lafalote e seu Conjunto. Por sua vez, o T. C. de Mesquita vai promover dia 21 o Baile das Debutantes. O fundo musical estará a cargo de Aristides Santos. Já a Associação Atlética Filhos de Iguaçu vai ter baile com o conjunto "The Gross Boys". A promoção é do Sindicato dos Rodoviários, cuja data é dia 28, enquanto que o Iguaçu Basquete Clube, mudando sua feição, está fechado temporariamente. Preparando as alianças dos dedinhos da esquerda o casal Guimê-Marcil. Ele é Duarte. Ela, Barbosa. Por fim, vem a notícia de que Roberto Almeida também vai entrar para o rol dos homens sérios. Ele representa a nova geração no comércio de postos de gasolina. Seu sócio, Fernando Fleurs, passeando de "Honda".

JORGE CONDE

Agradecimento COLÉGIO LEOPOLDO

Em nome da Diretoria do Colégio Leopoldo, cumpro o agradabilíssimo dever de agradecer de público, aos queridos atletas que defenderam brilhantemente o nome do nosso tradicional Educandário no campeonato estadual, recentemente realizado em Niterói, Estádio Caino Martins.

Aos atletas de vôleibol e basquetbol, masculinos, que arrebatarem os troféus de Vice-Campeões do Estado. A equipe feminina. A todos os componentes das provas de atletismo, femininas e masculinas, que também obtiveram vice-campeonatos e terceiros lugares. Aos técnicos e professores Léo, Léo, Angela, Paulinho e Ivo.

Mais uma vez o Colégio representou a Baixada Fluminense, uma das cinco regiões do Estado no campeonato colegial, trazendo para Nova Iguaçu dois troféus e quarenta medalhas, além de "Homenagem de Honra" do prof. Hélio de Oliveira Silva, MD, diretor do Departamento de Educação Física, da Secretaria de Educação.

Magnífica vitória em nosso quadragésimo ano de existência.

Há seis anos, acompanho as seleções femininas; há quatro anos, vão as seleções masculinas. Convivendo com todos e acompanhando com emoção indescritível todos os jogos, ninguém melhor do que eu para tão grata incumbência.

Aproveito o ensejo para agradecer o carinho e a consideração que me dispensou toda a equipe. Como sempre.

Ao retornar a Nova Iguaçu, recebemos mais dois prêmios do Quadragésimo Ano: o êxito do dr. Donald Peloso, distintíssimo antigo aluno, colaborando em transplante de sua especialização, de repercussão internacional; e a vitória de Elisabeth de Freitas Assed, nossa aluna do 3º normal, em Concurso de Contos, local.

Tenho recebido, com juro abençoado, toda a afecção que dedico aos filhos deste Casa. São meus filhos. A antiga fundadora considera os alunos do Colégio Leopoldo, um dos maiores orgulhos de sua velhice.

Deus os abençoe.

LEOPOLDINA MACHADO BARBOSA DE BARROS
Nova Iguaçu, 2-11-1970

PREFEITURA MUNICIPAL DE NOVA IGUAÇU

DEPARTAMENTO DE EDUCAÇÃO

Portaria nº 19/970

O Diretor do Departamento de Educação, no uso de suas atribuições legais,

RESOLVE:

Art. 1º — É facultado o uso de calças compridas aos alunos do sexo feminino, nos estabelecimentos de Ensino nível Médio da Prefeitura Municipal de Nova Iguaçu.

Art. 2º — O Diretor do Estabelecimento, regulamentará esta Portaria no prazo de 15 (quinze) dias.

Art. 3º — Esta Portaria entrará em vigor na data de sua publicação.

NABOR OTHUKI
Diretor

Comunicação

O Diretor do Departamento de Educação, comunica que de acordo com a Portaria nº 355, de 4 de novembro de 1970 do Interventor Federal de Nova Iguaçu, foi facultado às senhoras professoras municipais, o uso de calças compridas no exercício de suas funções.

Nova Iguaçu, 11 de novembro de 1970.

NABOR OTHUKI
Diretor

CONTABILIDADE — ESCRITAS — LEGALIZAÇÕES DE FIRMAS — CONTRATOS — DISTRATOS — IMPOSTO DE RENDA E ESTUDOS ECONÔMICO-FINANCEIROS

— DOMINGOS DA CUNHA — Contador e Economista

Rua José Hipólito de Oliveira, 100, s/202 - Nova Iguaçu

EDITAIS DE CASAMENTO

(Vila de Japeri)

Em meu cartório estão afixados os editais de casamento de:

— José Antônio de Melo e Francisca Silva Martins, brasileiros, solteiros, ele motorista, residente à rua Jacarotã, 709, Penha, Estado da Guanabara, c. doméstica, residente à rua Isaac, lote 10, nesta localidade.

— Clodomiro Lopes de Castro Filho e Marlene da Silva Vale, brasileiros, solteiros, ele pintor, residente à rua Emídio Lemos, 471, nesta localidade, ela doméstica, residente à Estrada Miguel Pereira, 192, nesta localidade.

— Vicente Soares e Maria Sebastiana de Carvalho, brasileiros, solteiros, ele electricista, residente à rua Castro Alves, lote 40, Comendador Soares, neste Município, ela doméstica, residente à rua do Barão, 243, nesta localidade.

— Paulo Gomes Ferreira e Nemia Neves Pereira, brasileiros, solteiros, ele residente à rua Manoel Tavares, lote 12, quadra 1, Eng. Pedreira, ela doméstica, residente à Estrada Santo Antônio, lote 3, quadra 1, Eng. Pedreira, neste distrito.

— Ezequiel Luiz Pereira e Teresinha de Jesus Rosa, brasileiros, solteiros, ele bombeiro, residente à rua Santo Antônio, lote 3, quadra 1, Eng. Pedreira, neste distrito.

— Jair Pereira de Oliveira e Auxa Neli Ferraz, brasileiros, solteiros, balconista, ela doméstica, residente à rua F, 175, nesta localidade, ele residente à rua Almirante Bernardo, lote 19, quadra 41, em Terra Brasil, Senador Camará, Estado da Guanabara.

— Bráulio Terra e Margarida Luzia Maria da Conceição, ambos brasileiros, ele viúvo, ela solteira, doméstica, ele aposentado, residente e domiciliado à Estrada Japeri-Jacuruba, s/n, nesta localidade.

Quem se der de impedimento case-o. — Japeri, 12-11-1970.

O Oficial: Ennes Schiavo

Matemática

Aulas particulares
Trav. Rosinda Martins, 71
Sala 304

USE MEIAS CALÇA Kilzinha

Nôvo Ginásio Municipal...

(Conclusão)

PRESENTES

Além do grande número de alunos e populares, estiveram presentes à solenidade de sábado último, afora as pessoas já citadas: deputados Darcílio Ayres Raunheiti, Jorge Lima e Jorge David, tabelião José Haddad, professoras Natividade Patrício Antunes, Priscilla Bouças Vilanova, Léa Barcelos Pôrto, Darcy Muguet, Audimar Rodrigues de Mello, Regina Ivantes da Fonseca, professoras Jorcilino Ferreira Dias (diretor do IENI), Celso Lima Sobrinho (diretor do Ginásio Municipal Prof. Marcio Caullino Soares), Salomão Barud David, Paulo Malheiros, Ednaldo Barbosa de Amorim, Wilson José da Silva, senhoras Nelson Souza Pôrto (proprietária da Urbanizadora Barcelos, firma construtora do Ginásio), Mauro Miguel Junqueira Garcez, Adjovaldo Silveira, Ricardo Augusto Viana, Carlos Alves de Oliveira (administrador distrital de Belford Roxo) e srta. Maria do Carmo Ivantes da Fonseca.

A SEMANA

O atraso no pagamento das professoras primárias da municipalidade e a determinação (por exigência do C. L. T.) feita pelo sr. Interventor, da apresentação de 30-11) por todos os servidores contratados, poderá influir efetivamente nas eleições em favor do M. D. E., na disputa para o cargo de Prefeito Municipal.

O descontentamento das professoras primárias ante essa situação atípica representará, por certo, uma corrente de opinião bastante considerável e contrária ao candidato situacionista, face o poder de comunicação da classe e a facilidade de influir nas decisões de um contingente inestimável de eleitores.

Finalmente a exigência da apresentação das certificações de Curso Primário — que nenhuma culpa cabe ao Governo do Município — já surtiu os seus efeitos negativos, levando os trabalhadores (classe das mais atingidas) a votarem no partido oposicionista.

Todas essas considerações devem constituir, no momento, fonte de preocupações dos líderes políticos da ARENA e do Governo Municipal, a partir do momento em que se julgue que há um comprometimento entre o partido situacionista e a Interventoria Federal.

Sábado último (7-11), às 19h, na sede do M. D. E., houve a reunião preparatória do Movimento da Mocidade Emredebista, com a presença de, aproximadamente, 30 membros. Esse movimento se propõe a uma renovação de elementos e da estrutura política do partido do Município, preparando-se para as eleições de 1972. Voz por outra Nova Iguaçu desce de sua condição de grande cidade e suas autoridades permitem atitudes provincianas, dando dimensões gigantescas a fatos corriqueiros e que não merecem tanto estardalhaço. Muito embora a inauguração da agência de "O Globo" nos traga satisfação, não se justificou de modo algum o tumulto provocado, com a interrupção do trânsito por um dia inteiro num trecho da av. Amarel Peixoto, causando sensíveis prejuízos ao comércio e a grande parte da população. O prof. Jorge Lopes Serrano e o ex-pastor evangelista da Assembléia de Deus, Félix Gomes da Silva, fundaram em Nova Iguaçu a Igreja Espírita Evangelica Brasileira. Dia 11 do corrente, com seu ginásio de Esportes superlotado, a equipe de Vôleibol do E. C. Iguaçu derrotou a equipe do C. R. Flamengo por 3 "sets" a 1. A equipe de vôleibol do E. C. Iguaçu, sob a direção de Sebastião Rabelo Guimarães (Tião Cuica) e que tem no presidente Manoel Quaresma de Oliveira seu grande incentivador, estreou na ocasião um vistoso uniforme de Cr\$ 3.000,00. Dia 6 do corrente, na Arcádia Iguaçuana de Letras, foram realizadas as aulas inaugurais dos Cursos: Chefia e Liderança; Relações Humanas e Administração Orçamentária, Financeira e Contábil e Auditoria nos Sistemas de Controle na Municipalidade, patrocinada pelo Centro de Treinamento da Prefeitura. As aulas foram proferidas pelos profs. Antônio de Pádua e Décio Castro.

J. PONTUAL

Casa Soares Tintas

ALVALADES — COLAS — PINCEIS

OLEOS — ESMALTES E TINTAS

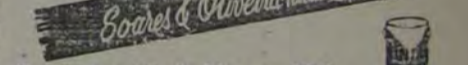

Travessa 13 de Março, 126
Nova Iguaçu Estado do Rio Tel. 2626

PHILIAI:
Praça dos Estudantes, 77 — Telefone 2095 — Nilópolis

Gravadores, Toca-Fitas Rádios de Automóvel

CONSERTAMOS COM GARANTIA
OFICINA DE TV TICIANO
Rua Mal. Floriano Peixoto, 2459—Tel. 2403—Nova Iguaçu

Grassol

VEICULOS LTDA

Direção de NILSON RISSO

Compra - Vende - Troca e Financia Automóveis para pessoas exigentes e de fino gosto

ATENÇÃO:
Recebemos em troca qualquer tipo de veículo
Av. Getúlio Moura, 738 a 748—Tels. 3324 e 3071—Nova Iguaçu

E F E M É R

PEREIRA DA SILVA
Antônio Joaquim Pereira da Silva, poeta simbolista, nasceu a 12 de novembro de 1877, em Araruama, Paraíba do Rio de Janeiro e ingressou na Escola Militar após tomar parte em 1897, revolta dos alunos em 1897, foi enviado para Curitiba, onde travou relações com o grupo simbolista. De volta ao Rio, pratica o jornalismo. Foi membro da ABL (Academia Brasileira de Letras) e deixou publicadas as obras: "Voz Solitária" (1931), "Solidão" (1918) e "Beatitude" (1919). Tratase de um poeta "elegiaco", pessimista, desencantado.

AUGUSTO DOS ANJOS



A 12 de novembro de 1914, falece em Leopoldina Minas Gerais, Augusto dos Anjos, poeta de êxito popular original e de forte expressão verbal. Da Paraíba, onde nasceu a 20/4/1870 no Engenho Pau d'Arco Augusto dos Anjos fez curso jurídico em Recife. Ali foi professor de humanidades e também no Rio de Janeiro, para onde transferiu para Leopoldina em busca de melhor clima para a saúde, minada por tuberculose. Na pequena cidade mineira, Augusto dos Anjos vivera os últimos anos de sua vida, num flandramento que sua obra também refletiu, principalmente através do "Eu" (1919).

Há precisamen

Registrava em s

O dr. Alfredo M... de Direito, 1º suplente... cita por edital os herd... reira, portugueses, a se h... herança.

O dr. Sales Te... médico do 1º distrito, ... das em se vacinar a co... dos, das 8 às 10h, no c...

Comemora o ... a data de 15 de novemb... secretário da entidade.

Festejs a reviv... seu segundo aniversário... de Abreu. Bênção do... Progresso de Nilópolis... Colaborou a orquestra... ral de Nilópolis, realiza...

Ismael de Sou... E. F. Central do Brasil, ... tomadas para continua... frente do S. Z. tendo n... partido da Central a f... Cascadura com o M. I.

Centro C Traumi

FRATURAS — R... CIRURGIA

Médicos Especial...
Rua Alfredo Soares



Ano XXI - Nova Iguaçu, 15/11/1970 - N. 996

"LUBRAPEX-70"

A Exposição Filatélica Luso-Brasileira - LUBRAPEX-70, inaugurada a 24 de outubro, no Rio de Janeiro, teve seu encerramento no dia 31 do mesmo mês.

Foram entregues aos expositores os seguintes prêmios: Grande Prêmio «Lubraxe-70»: Ivo Ferreira da Costa, Brasil; Grande Prêmio Brasil: Joaquim Furtado Leoto, Portugal; Grande Prêmio Portugal: Ramon Zurriaga Puchol, Brasil; Grande Prêmio «Juvenil»: Synval Tostini, Brasil.

Medalhas de Ouro: Antonio Sant'Anna Saad, Brasil; João Cavalcante, Brasil; Claudio Luis Pinto, Brasil; José Hipólito, Portugal; Antonio Martins, Portugal; Marina Defense Leoto, Portugal; Antonio José Marques, Brasil; Sebastião do Amaral, Brasil e Guilherme Levy, Brasil.

Foram ainda distribuídas inúmeras medalhas de vermeil, prata e bronze, entre os demais concorrentes.

O Juri, do mais alto gabarito, estava composto das seguintes personalidades: Dr. Hugo Fracarroli, presidente, coronel Guedes Magalhães, Portugal; dr. A. J. Vasconcelos Carvalho, Portugal; eng. Manuel Marques Gomes, Portugal; eng. Paulo Seabra, Portugal; general Mirabau Pontes, Brasil; Almirante Magalhães Macedo, Brasil; dr. Heltor Fenício, Brasil; Horácio Mattos da Silva, Brasil; Heltor Sanchez, Brasil; general Euclides Pontes, Brasil; Waldir Reeve, Brasil; e J.L. de Barros Pimentel, do Brasil.

Recebemos e agradecemos «Venezuela Filatélica y Numismática» (apartado postal, 51167 - Caracas, Venezuela). Trata-se de uma revista de agrado geral dos filatelistas brasileiros, pois traz farto noticiário, referente ao movimento filatélico no Brasil.

Seguindo uma velha tradição, continua faltando selos comemorativos na A.P.T. desta cidade. Os selos comemorativos do «LUBRAPEX-70», ainda não deram o «ar de sua graça...» Esse mal é crônico... Com a palavra o senhor Chefe da D.R., de Niterói.

Conforme Edital, n. 95/70 - da Empresa Brasileira de Correios, foi posto em circulação em 23 de outubro findo, o selo comemorativo alusivo à «Semana do Livro», com as seguintes características: taxa de 20 centavos, cores policromia, formato retangular-vertical, tipo de impressão «off-set», papel couché, folhas de 64 selos e tiragem de 500.032 unidades.

Hoje, domingo, dia de «Fetinha Filatélica».

Participação

APARECIDA FURTADO NUNES participa a todos os seus amigos e clientes que continua a atender as encomendas de coquetês, banquetes e salgadinhos em sua residência, à rua Otávio Tarquínio, 198 - Apt. 102 - tel. 3303.

AMPLIFICADORES E ACUSTICAS GRADIENTE

Amplificadores - REDEL, DELTA, LABO
Toca fitas - Invictus, Spem
Minicassette - PHILIPS, KINDER, HITACHI etc.
Toca discos autom. - B.S.R., Philips
Válvulas, transformadores, play-backs e todo material para rádio, transistores, TV e gravadores, das melhores fontes - nacionais e estrangeiros.

Tele Rádio Service Ltda.

Travessa Alberto Cozza nº 1 - Tel. 2233
(Junto ao Ponto Frio - Nova Iguaçu)

Dr. Edison Mattos

Pós-graduado em Cardiologia pela Pontifícia Universidade Católica

DOENÇAS DO CORAÇÃO E VASOS

Eletrocardiograma

Consultório: Rua Otávio Tarquínio, 74, 4º and., apt. 402 - 2ª e 6ª-feira, das 14 às 18h. - Tel. 2059

Consultas com hora marcada.

RESIDÊNCIA: Rua Otávio Tarquínio, 105 - 1º and. - Tel. 2049

Dr. Paulo Fernando de Melo Torrentes

DOENÇAS VASCULARES PERIFÉRICAS

VARIZES: INJEÇÕES ESCLEROSANTES

Consultório: AV. AMARAL PEIXOTO, 364 a 370 - Salas 102/103

(Entrada pela Travessa Quaresma, 30)

Horário: 3ª, 4ª, 5ª e 6ª-feiras, a partir das 15h.

Consultas com hora marcada.

Mesquita Auto Peças e Acessórios Ltda.

Tudo para seu Volks

e peças para automóveis em geral

CRAVAM-SE LONAS DE FREIO

Direção de AJAR DUARTE RIBEIRO

Estrada Feliciano Sodré nº 1789 - Tel. 7243 - Mesquita

Ouvidos Nariz Garganta

Dr. Donald Peloso

Otorrinolaringologista

CREMERJ 1560/S

Consultório: RUA GETULIO VARGAS, 51

MEPREL - Tel. 3078

3ª e 5ª-feira, das 16h às 19h.

BAZAR AMERICANO

Ferragens, Alumínios, Louças, Tintas, Cristais, Brinquedos, Papeleria e objetos para presentes.

Abilio Augusto Pulso

Rua Marechal Floriano Peixoto, 2046 - Tel. 3068

Nova Iguaçu Estado do Rio

Edital de Leilão

com prazo de 30 (trinta) dias, na forma abaixo:

O dr. Darcy Lizardo de Lima, Juiz de Direito da 1ª Vara Cível desta Comarca de Nova Iguaçu, Estado do Rio de Janeiro, por nomeação na forma da lei, etc.

Faz saber aos que o presente edital virem ou dele conhecimento tiverem, expedido nos autos número 7386, de Autos de Ação Executiva, em que é requerente EDUARDO GOMES FERREIRA, contra JOSE GLICERIO MARIANO e MARIA DUARTE JANUÁRIO, que se processa perante este Juízo e Cartório do 1º Ofício, que atendendo ao que dos autos consta, autorizou a venda, em leilão público, dos bens abaixo descritos, com suas respectivas avulsões, pertencentes a José Glicerio Mariano e de Maria Duarte Januário, que serão levados a público prego de venda e arrematação, a quem mais der e maior lance oferecer, por intermédio do porteiro dos auditórios, no dia 3 (três) de dezembro de 1970, às 13 horas, no local em que se realizam as vendas em hasta pública determinadas por este Juízo, no Edifício do Fórum. Descrição: a avaliação dos bens que serão vendidos em leilão: PREÇO, sob o nº 3.025 da Estrada Luiz de Lemos, construção de pedras, tijolos e cimento, coberto com telhas tipo francês, com dois quartos, sala, cozinha e banheiro, cimentados e sem lócio, construção moderna, e o respectivo terreno (Direito e Ação), lote nº 9, da quadra 26, de forma irregular, medido 1150 metros de frente para a Estrada Luiz de Lemos, 1290 metros nos fundos, 23,40 metros à direita e 29,40 metros à esquerda, limitando pelos lados e fundos com os lotes 8, 10 e 13, respectivamente. Deu ao imóvel assim descrito o valor de cinco mil cruzeleros (Cr\$ 5.000,00). E para que chegue ao conhecimento dos interessados e ninguém possa alegar desconhecimento dos interessados o presente edital, que será afixado na sede deste Juízo, no lugar do costume, e, por cópia, publicada pela imprensa, uma (1) vez no órgão oficial e duas (2) vezes em jornal local, devendo a primeira publicação ser feita com antecedência, pelo menos, de vinte (20) dias, e a terceira no dia da venda, ou se neste não for publicado no jornal, no dia da edição anterior, na forma da lei. Dado e passado nessa cidade de Nova Iguaçu, Estado do Rio de Janeiro, aos sete (7) dias do mês de outubro do ano de mil novecentos e setenta e seis (1976). Eu, Darcy Lizardo de Lima, Juiz de Direito.

Casa de Saúde e Maternidade N. S. de Fatima

Operações, Partos, Fraturas, Clínica Médica, Raios X, Fisioterapia, Oxigenio.

Pronto socorro especializado em coração: eletrocardiograma

Eletrochoque - Serviço de transfusão de sangue, etc.

SERVIÇO DE PRONTO SOCORRO DIA E NOITE

Rua Bernardino Melo, 1465 - Tel. 2858 - Nova Iguaçu

Clínica de Olhos

Tratamento - Operações - Receita para óculos

Dr. G. J. de Andrade

Médico da Clínica Oftalmológica do Hospital dos Servidores do Estado

Horário: de 2ª a 6ª-feira, das 13 às 19h.

Av. Nilo Peçanha, 301, s/404 - Nova Iguaçu

Curso Washington Luiz

DATILOGRAFIA - OFICIALIZADO

Aprenda datilografia com eficiência, sob orientação de professora diplomada. Máquinas novas. Conferem diplomas visados pela Remington. Anais diurnos e noturnos.

AV. NILO PEÇANHA, 436 - SOB. - NOVA IGUAÇU

MAVESA

MARACANÁ VEICULOS S/A.

Revendedor



Venha conhecer o novo CORCEL 71, em lindas cores

AERO-WILLYS - ITAMARATY - GALAXIE - LTD - CORCEL

- BELINA - JEEP - RURAL - PICK-UP - F-100 - F-350 E

OS FAMOSOS CAMINHÕES F-600 A GASOLINA E A ÓLEO

Av. Getúlio Moura, 452 - Tels.: 7166 e 7266 - Nova Iguaçu-RJ

UMA ORGANIZAÇÃO O.M.O. AUTOMÓVEIS

TEMOS O CARRO A SEU GOSTO!
Visite-nos sem compromisso. Será sempre um prazer renovado.

OMO AUTOMÓVEIS LTDA.
R. Bernardino de Melo, 1037
Nova Iguaçu - Fone: 2779

Cada vez mais fácil comprar seu Automóvel do ano e marcas diversas na sua Agência.

OMO E' PRA FRENTE

O Que Re Laranjais

Meu amigo Pimenta... Da gosto a gente escreve principalmente quando se tem a rua, bem na Vila Maxambomba, o que é importante é que a gente cheirando a sumo e nas entre-linhas igualmente ricam os jardins e encostas...

Depois, ele ainda confessa, não é engraçado? Não é engraçado? Vocês achado dessa gente que h... e percebeu, ainda, com atenção e amorável de quem... Confesso que, até hoje, Iguaçu que não fosse pro... apreciado ou referenciado por... - eu, sim! - é que nu...

Agora, já maduro, cor... de sua centena de vezes, re... e quem me recebe? E uma senhora de fra... que, algumas rugas, com... conhecidas para mim, tantas... praça Ministro Seabra, p... minal, por volta das sete... junto ao Cine Verde, - ante... recuados de jardins e pain...

Quando eis me viu, d... discretamente. E eu, entre... Por acaso, não é a... E, em seguida, um pen... Não é que o Pimen... para mantê-la como reliquia... Amar Nova Iguaçu, as...

Entrei. Lá atrás, em... de escola, eis me recebeu... ção sobre a criada envolta... ragnar de elogios tão grande... de Jade. Era cuidadosa. Bon... uma maravilha!

Marô o café, feito e ser... Só faltou me esclarecer... um sabor bem local, bem ig... Como não podia deixa...

E assim é por dentro... tudo, culto e polímata, poet... dentro que por fora, que se... ao meu livro, cuja leitura o... Milagres, ainda, da ve... Cidadão retrado, da ve... bom gosto, profundo conheci... se bem nossas, - é, sim, v... vapores de saudades, quan... nicas com os punhos de rem... mado daquele mesmo impu... dia seguinte, suas encante... cujas fibras tanto o emocion...

Como Valcir Almeida, uma dívida local, se é que... vício e educação que têm, i... ção e carinho a mim demon... tratando de floritérios al... mais legítimos rargões que... de alegria, em torno de mim... queros desse mel cotidiano... grande colmeia que é a... grande orgulho e satisfação...

Profundamente agrade... DEO

TELEVISÃO

Consertamos com Atendemos chamadas

OFICINA DE Rua Mal. Floriano Peixoto

Cartão

Darcil

Escrituras - Rua Getulio Varg

O Que Restou dos Laranjais em Flor

Meu amigo Pimenta:

Dá gosto a gente escrever livros sobre Nova Iguaçu, principalmente quando se tem certeza de que, do outro lado da rua, bem na Vila Maxambomba, existe um amigo que irá saboreá-lo de ponta a ponta, até às seis da manhã.

O que é importante é que não haja interrupção dessa melhora cheirando a sumo e a flor de laranja-fera, espargidos nas entrelinhas igualmente ricas dos tons multícolores que doam os jardins e encostas verdejantes, da parte sul de nossa cidade.

Depois, ele ainda confessa que a ternura e os derricos não nosso. Dêle, a justa lágrima e emoção de quem, apesar, em lendo, se comoveu.

Não é engraçado?

— Ah! Pimenta! Você precisa é tornar-se mais conhecido dessa gente que há tantos anos por aqui mora e não o percebeu, ainda, como o ser mais sensível, afetivo, atencioso e amorável de quantos aqui vivem e respiram.

Confesso que, até hoje, jamais redigi nota sobre Nova Iguaçu que não fosse procurada, lida, comentada, sentida, apreciada ou referendada por você. Amar a terra neta! como você — eu, sim! — é que nunca vi!

Ainda não houve uma só vez em minha vida que, indo à sua casa, não colhesse de lá uma impressão, por menor que fosse, de coisa bem iguaçuana!

Ontem, quando menino, eram aquelas festinhas à base de vitrolis, sanduíches e golubada. À nossa volta, aquela moçada gástrica, eu à vontade para escolher quem me aprucessa para a contradança. Não vou dizer os nomes para que melhor fiquem guardados em meu coração. O bom perfume a gente não abre, assim, se não volatiliza.

Agora, já maduro, corda — é termo melhor? — depois de uma centena de vezes, retorno à sua menção para lhe saber o que restou de meu pé de laranja pera...

E quem me recebe?

Uma senhora de franjinha já grisalha, bem balzaquesa, algumas rugas, com aquelas pernas finas ainda meio conhecidas para mim, tantas vezes as identificara à volta da praça Ministro Seabra, promovendo aquele "footings" dominical, por volta das sete, separando os de sua simpatia junto ao Cine Verde, — antes construído em meio a bancos recurvados de jardins e palmeiras seculares!

Quando ela me viu, depressa me reconheceu. Sorriu discretamente. E eu, entre surpreso e curioso, atreli-me: — Por acaso, não é a Paulina?

E, em seguida, um pensamento secreto: — Não é que o Pimenta esperou que ela envelhecesse para mantê-la como relíquia, entre seus guardados?

Amar Nova Iguaçu, assim já é exagero!

Entrai. Lá atrás, em seu "atelier", onde Modigliani fez escola, ele me recebeu. Quando lhe solicitei confirmação sobre a criada envolta naquele alvíssimo avental, foi um rasgar de elogios tão grandes que parecia ela, até, toda feita de jade. Era cuidadosa. Boníssima. Solícita. Discreta. Enfim, uma maravilha!

Até o café, feito e servido por ela, era diferente! Só faltou me esclarecer que, sim, urgis possuir o café um sabor bem local, bem iguaçuano!

Como não podia deixar de acontecer, meu queixo caiu!

E assim é por dentro esse cavalheiro gentil e requintado, culto e polímata, poeta e pintor, bem mais rico por dentro que por fora, que acaba de fazer o maior dos elogios ao meu livro, cuja leitura o conduziu até à madrugada.

Milagres, ainda, da velha Arcádia? Santa confraria! Cidadão retraído, quicá meio tímido, de extraordinário bom-gosto, profundo conhecedor e amante dedicado das coisas bem nossas, — ele, sim, é que ainda arrancará muitos suspiros de saudades, quando começar a publicar suas crônicas com os punhos de renda que Deus lhe concedeu, tão mado daquele mesmo impulso com que registrou, logo ao dia seguinte, suas encantadoras impressões dos laranjais cujas fibras tanto o emocionaram!

Como Valcir Almeida, poderel considerá-lo mais que uma dádiva local, se é que podemos olhá-lo pela bondade, viço e educação que têm. Pelo elevado grau de consideração e carinho a mim demonstrados. Melhor, será até, em se tratando de florilegios alçá-los como os dois melhores e mais legítimos zangões que vislumbrei a adotar, suspensos de alegria, em torno de minha obra, ávidos do néctar, seculares desse mel cotidiano com que procuram adoçar essa grande colmeia que é a sociedade iguaçuana, a que com grande orgulho e satisfação gostam de servir.

Profundamente agradecido a um e a outro, aqui fica o

DEOCLÉCIO MACHADO FILHO

TELEVISORES DE TÓDAS AS MARCAS

Consertamos com rapidez e garantia. Atendemos chamadas a domicílio em 24 horas.

OFICINA DE TV TICIANO
Rua Mal. Floriano Peixoto, 2459 — Tel. 2403 — Nova Iguaçu

Cartório do 11.º Ofício
Darcílio Ayres Raunheitti
Tabelião e Escrivão

Escrituras — Contratos — Firmas — Inventários
Rua Getulio Vargas, 56 — Tel. 2362 — Nova Iguaçu

TELE RÁPIDO IGUAÇU

OFICINA AUTORIZADA PHILIPS

Rádios e Antenas para Automóveis

Vendas à Vista e a Prazo

Colocamos tubos de imagem a prazo

Av. Amaraí Peixoto, 714 — Nova Iguaçu

VAI CONSTRUIR OU REFORMAR?

CASA MERCÚRIO DE FERRAGENS LTDA.

A MAIS COMPLETA DO MUNICÍPIO!

R. MAL. FLORIANO PEIXOTO, 2210
Tels. 2047 e 2048 — Nova Iguaçu

Dr. Vilson de Lemos
Clínica Médica — Gastroenterologia

CONSULTÓRIO: AV. NILO PEÇANHA, 54 — SALA 3
3ª e 5ª no horário das 19 às 20h50m.
Sábados no horário das 8 às 12h.

Residência:
Rua José Alves Pereira, 101 — Bairro da Posse

Dr. J. Goulart
ÓCULOS — DOENÇAS
Operações dos Olhos

Consultório: Rua Otávio Tarquino, 74 — Apt. 201 — 2º and.
EDIFÍCIO MERCANBANK — Tel. 3156
Diariamente, de 15 às 19h — Sábados, de 14 às 17h
Residência: Rua Frutuoso Rangel, 137 — Nova Iguaçu

Cartório do 8.º Ofício
Escrituras — Firmas — Contratos — Procurações

Rodolpho Quaresma de Oliveira
Tabelião e Escrivão

Rua Getúlio Vargas, 68 — Tel. 2928 — Nova Iguaçu

USE
MEIAS CALÇA
KILZE

Carlos Alberto da Silva
E
Amilton de Almeida Silva
DESPACHANTES OFICIAIS

Rua Getúlio Vargas, 226
Tel. 2404 — Nova Iguaçu

PATI DO ALFERES

Árvores e Flôres

TEMPOS atrás referimo-nos à necessidade do replantio de árvores em nossos morros, os quais, pouco a pouco, estão sendo despojados da protetora cobertura de árvores de vulto, que tantos benefícios propiciam não só aos que aqui realdem, como aos que chegam em busca dos salutares efeitos do clima aqui reinante.

Com raríssimas exceções, as encostas de nossos morros apresentam desoladores aspectos, tristes atestados da indiferença dos donos das terras, que não se dão ao trabalho de replantá-las, como exige a providência correta.

Como fruto dessa condenável omissão, os danos causados pela erosão ganham extensão, e desuadam, destroem e enfleam os lindos morros de antigamente.

Para quem avalia a perniciosa ocorrência, torna-se angustiante pensar que o tão decantado clima patense, sempre considerado um dos melhores do Brasil, possa ressentir-se, de certa época em diante, como consequência do mal apontado, da falta de um de seus principais elementos — a vegetação abundante, que tanto concorre para sua amenidade e seu valor salutar.

Sempre se tornam constrangedores os comentários desfavoráveis de visitantes que, com alguma razão, estranham a escassez de flôres numa terra de clima tão favorável a seu cultivo intenso.

Compete à AMIPA, que congrega os amigos de Pati, e, por isso mesmo, está interessada na solução dos problemas ligados a este torrão, organizar urgente campanha, que se encarregue de estimular o replantio de árvores em nossos morros e de incrementar o cultivo de flôres em todos os locais apropriados.

Seria bom que do próximo ano em diante Pati comemorasse o Dia da Árvore plantando grande número delas, e festejasse a entrada da Primavera cingido de variegadas flôres, com os campos matizados de flores encantamentos.

(DO CORRESPONDENTE)

Laboratório de Análises Clínicas

Dr. José Luiz Ribeiro — CRF 193

Fotometria de chama
Bioquímica — Hematologia — Sorologia — Provas Funcionais — Bacteriologia — Parasitologia.

Iodo Protéico — Eletroforese — Micro-Fotografia
Anatomia-Patológica

Exames de sangue, urina, fezes, escarro, etc.
Lavado brônquico — Tubagem gástrica e duodenal — Vacina autógena — Antibiogramas, etc.

Rua dr. Otávio Tarquino, 74 — Sobrelaja 2
TEL. 2653 — NOVA IGUAÇU

Vossa Senhora vai construir ou reformar sua casa?

Não comprem esquadrias sem antes fazer uma visita à

Fábrica de Esquadrias N. S. da Conceição

— DE —
SANTOS NETTO & FILHO LTDA.

Av. Francisco Sá, 852 — Tel. 8154 — Belford Roxo, onde V. S. encontrará variado sortimento de portas e janelas em todos os modelos e qualidade. Especialistas em portas laminadas, janelas panorâmicas com rodízios e armários embutidos. Aceitam-se encomendas.

Entrega-se a domicílio.

Bittencourt & Alarcão Ltda.

Retífica de Motores

Serviços de Mecânica

e Caldeiraria

Trav. 13 de Março, 24 — Tel. 2137 — Nova Iguaçu

Santa Casa da Misericórdia do Rio de Janeiro

Escritório: Rua 13 de Maio, 85 — sala 204 — Tel. 2361 — Nova Iguaçu

A Santa Casa da Misericórdia do Rio de Janeiro, plena proprietária das FAZENDAS MADUREIRA, MORRO AGUDO, TINGUÁ e SÃO JOSÉ, leva ao conhecimento de quem interessar possa, que ditas terras não poderão ser vendidas nem rotalhadas os terrenos, a nenhum pretexto, nem, tampouco, exploradas as pedreiras existentes, por quem quer que seja, senão pela própria Santa Casa ou quem legalmente a represente.

MINISTRO AFRÂNIO ANTÔNIO DA COSTA — Provedor

Seções e locais onde devem votar os eleitores iguaçuanos

27ª Zona Eleitoral

NOVA IGUAÇU — (SEDE)

SEÇÃO

- Da 1ª à 8ª — Colégio Leopoldo
- 9ª — Pátio da antiga Prefeitura (Merenda Escolar)
- 10ª — Instituto Anchieta — Rua Getúlio Vargas
- 11ª — Jardim da Infância O Casulo — Rua Floresta Miranda
- 12ª — Escola de Motorista — Rua Getúlio Vargas
- 13ª — Jardim da Infância O Casulo — Rua Floresta Miranda
- 14ª/15ª — Instituto de Educação — Rua 13 de Maio
- 16ª — Educandário S. Rita de Cássia — Rua Saldanha
- 17ª/18ª — Edifício Marzano — Ent. pela Rua Getúlio Vargas
- 19ª — Educandário S. Rita de Cássia — Rua Saldanha
- Da 20ª à 27ª — Centro de Saúde — Rua Bernardino Melo, 1895
- 28ª/29ª — Cartório do 2.º Ofício — Rua Getúlio Vargas, 113
- 30ª/30ªA — Cartório do 4.º Ofício — Rua Getúlio Vargas, 62
- 31ª — Cartório do 4.º Ofício — Rua Moacyr Marques Morado, 85
- 32ª — Cartório do 5.º Ofício — Rua Getúlio Vargas, 90
- 33ª — Cartório do 8.º Ofício — Rua Getúlio Vargas, 52
- 34ª — Cartório do 9.º Ofício — Rua Getúlio Vargas, 37
- 35ª — Cartório do 10.º Ofício — Rua Getúlio Vargas, 118
- 36ª — Cartório do 11.º Ofício — Rua Getúlio Vargas, 56
- 37ª/38ª — C. E. Fé, Esper. e Caridade — R. Bernardino Melo
- 39ª/40ª — Cartório da 1.ª Circunscrição — Edifício do Fórum
- Da 41ª à 43ª — Instituto Silva Pinto — Rua Bernardino Melo
- 44ª — Colégio Iguaçuano (Curso de Dactilografia)
- 45ª — I. A. P. I. — Rua Dom Valmor, 192
- Da 46ª à 59ª — Colégio Iguaçuano — Rua Bernardino Melo
- Da 60ª à 75ª — Grupo Escolar Tangol Postana
- 76ª — Edif. Marzano — Entrada pela Rua Moacyr M. Morado
- Da 77ª à 79ª — Associação Rural
- 80ª — Departamento Público da P.M.N.I.
- 81ª — Inspetoria de Rend. — Rua Moacyr Marques Morado
- 82ª — Inspetoria de Rend. — Rua Moacyr Marques Morado
- 83ª/84ª — Salão Paroquial - Trav. Maziano de Moura, ao lado da Igreja
- Da 85ª à 92ª — Instituto de Educação — Rua 13 de Maio
- Da 93ª à 95ª — Colégio Silveira Leite — R. Bernardino Melo
- Da 96ª à 100ª — Dep. de Serv. Púb. da PMNI (Ant. Mercado)
- Da 101ª à 108ª — Colégio Afrânio Peixoto — Rua Afrânio Peixoto
- Da 109ª à 113ª — Colégio Monteiro Lobato — Rua Professor Paris
- 114ª/115ª — Jard. Infância Branca de Neve — Av. Nilo Peçanha
- 116ª/117ª — Escola Olavo Bilac — Av. Amarel Peixoto
- 118ª/119ª — Depart. de Serviços Públicos da P.M.N.I.
- Da 120ª à 126ª — Ginásio Mont. Lobato (Anexo) R. Prof. Paris
- Da 127ª à 135ª — Inst. de Educação — Rua 13 de Maio (Centro)
- 136ª/137ª — A. A. Filhos de Iguaçu — Av. Santos Dumont
- Da 138ª à 142ª — Ginásio de Esportes Monteiro Lobato
- Da 143ª à 146ª — E. C. Iguaçu — Rua Otávio Tarquínio
- 147ª — Banco de Itaú América S/A — Av. Nilo Peçanha
- 148ª — Banco Aux. de São Paulo — Av. Amarel Peixoto (Ducal)
- 149ª/150ª — Bco. do Est. do Rio de Janeiro S/A — R. Ot. Tarquínio
- 151ª — Bco. do Estado de M. Gerais S/A — Av. Amarel Peixoto
- 152ª — Banco de Minas Gerais — Av. Amarel Peixoto
- 153ª — Bco. Predial Est. do Rio de Janeiro — Av. Nilo Peçanha
- 154ª — Banco Mercantil de Minas Gerais — Av. Nilo Peçanha
- 155ª — Banco de Crédito Real de M. Gerais — Av. Amarel Peixoto
- 156ª — Bamerindus S/A — Av. Amarel Peixoto
- 157ª/158ª — Rua Otávio Tarquínio, 72

LOCAIS DE BAIROS

- SEÇÃO**
- BAIRRO VILA NOVA**
- Da 1ª à 3ª — Gr. Esc. Capistr. de Abreu - Rua do mesmo nome
- BAIRRO DA PRATA**
- 1ª/2ª — Escola Munic. França Carvalho - R. da Ig. Sto. Antônio
- BAIRRO MOQUETA**
- 1ª/2ª — Escola Municipal
- BAIRRO CARMARI**
- 1ª/2ª — Grupo Escolar Arêa Leão - Estrada do Ambai
- BAIRRO PRESIDENTE JUSCELINO**
- 1ª — Igreja Tattwa Ramabhrishna - Rua Tanajura
- 2ª — Mavessa Agência de Automóveis - R. Getúlio Moura, 452
- BAIRRO PONTO CHIC**
- Da 1ª à 4ª — Grupo Escolar Francisco Assumpção
- BAIRRO SANTA EUGÊNIA**
- Da 1ª à 4ª — Grupo Escolar Arruda Negreiros
- BAIRRO DA POSSE**
- Da 1ª à 6ª — Ginásio Brasil
- 7ª/8ª — Grupo Escolar Rubens Falcão
- BAIRRO DA CALIFORNIA**
- Da 1ª à 3ª — Escola Municipal Venina Corrêa Torres
- BAIRRO RANCHO NOVO**
- Da 1ª à 4ª — Grupo Escolar do Rancho Novo
- BAIRRO DA LUZ**
- 1ª/2ª — Escola Municipal Dr. Tibau - Av. Abílio Távora
- BAIRRO DO CAONZE**
- Da 1ª à 3ª — Escola Municipal Mons. Pizarro - R. João Martins
- 4ª — Salão Paroquial da Igreja Sagrado Coração de Jesus

ANDRADE DE ARAUJO

Seção

- 1ª - Grêmio Recr. de Andrade de Araújo - R. Nunes Sampaio
- 2ª - Escola Mun. de Andrade de Araújo - R. Nunes Sampaio
- 3ª - Escola de Caridade e Humildade - R. Clara de Araújo
- 4ª - Escola Silvano de Azeredo - Rua Terezinha
- 5ª - Grêmio Recr. Andrade de Araújo - Rua Nunes Sampaio
- 6ª - Sociedade e Assistência Médica Social - Rua do Ouvidor
- Da 7ª à 10ª - Grupo Esc. Joaquim O. de Oliveira - R. D. Waldir
- Da 11ª à 14ª - Gr. Esc. P. A. V. Borges - R. Lassance Cunha, 63

COMENDADOR SOARES

Seção

- 1ª - Vasquinho de Morro Agudo
- 2ª - Escola Paroquial - Praça Thomaz Fonseca
- 3ª - Cinema Tropical
- 4ª - Cinema Paroquial - Praça Thomaz Fonseca
- Da 5ª à 7ª - Vasquinho de Morro Agudo
- 8ª e 9ª - Tenda Mirim n.º 2
- 10ª - Escola Estadual n.º 6
- Da 11ª à 13ª - Educandário São José
- 14ª e 15ª - Ginásio Morro Agudo - Comendador Soares
- Da 16ª à 20ª - Gr. Esc. Professora Natividade Patrício Antunes
- 21ª - Gabinete Dentário - Rua São José
- 22ª e 23ª - Ginásio Cristó Rei - Rua Leonel Gouveia, 45
- 24ª e 25ª - Ginásio Modelo - R. Lafayette Pimenta ao lado do 501

AUSTIN

Seção

- Da 1ª à 4ª - Ginásio Marcio Caulino Soares - R. São Sebastião
- 5ª e 6ª - Instituto Batista de Educação - Rua Dr. Renato
- 7ª - Cinema - Rua Coronel Monteiro de Barros
- Da 8ª à 10ª - Instituto Batista de Educação - Rua Dr. Renato
- Da 11ª à 13ª - Instituto Rui Barbosa - Avenida Vital Brasil
- 14ª e 15ª - Igreja Católica - Rua São Sebastião
- 16ª - Clube Ferroviário Futebol Clube - Pátio da Estação
- Da 17ª à 20ª - Instituto Rui Barbosa - Avenida Vital Brasil
- Da 21ª à 24ª - Ginásio Marcio Caulino - Rua São Sebastião

QUEIMADOS

Seção

- 1ª e 2ª - Prefeitura (Administração de Queimados)
- 3ª e 4ª - Grupo Escolar do Estado Dr. Luiz Guimarães
- 5ª - Cartório do Registro Civil
- 6ª - Prefeitura (Administração de Queimados)
- 7ª e 8ª - Grupo Escolar do Estado Dr. Luiz Guimarães
- Da 9ª à 11ª - Escola Paroquial Pio XII (Igreja Católica)
- Da 12ª à 14ª - Assembléia de Deus - Rua Marcina, 125
- 15ª - Grupo Escolar do Estado Dr. Luiz Guimarães
- 16ª e 17ª - Igreja Presbiteriana
- Da 18ª à 27ª - Grupo Escolar do Estado Dr. Luiz Guimarães
- 28ª e 29ª - Queimados Futebol Clube
- Da 31ª à 34ª - Instituto Rui Barbosa - Rua Edna, 49
- 35ª e 36ª - Av. Pedro Jorge, 37-Loja

CABUÇU

Seção

- 1ª e 2ª - Grupo Escolar de Cabuçu
- 3ª e 4ª - Grupo Escolar Estadual

67ª Zona Eleitoral

VILA DE CAVA

Seção

- Da 1ª à 4ª - Grupo Escolar Marina Bento - R. José Anchieta
- 5ª - Ginásio Wilson - Praça João Nascimento
- 6ª - Cartório do Registro Civil - Rua Muniz Barreto, 79
- 7ª - Ginásio Wilson - Praça João Nascimento
- 8ª - A. A. Vila da Cava - Rua Maria Custódia, 321
- Da 9ª à 12ª - Ginásio Wilson - Praça João Nascimento

TINGUA

Seção

- 1ª - Escola Municipal Barão de Tinguá
- 2ª e 3ª - Sede do Clube Social Recreativo de Tinguá

BELFORD ROXO

Seção

- 1ª e 2ª - Clube dos "40" - Praça Getúlio Vargas, 11
- 3ª e 3ª-A - Cartório do Reg. Civil - P. Elaquim Batista, 13
- 4ª - Ginásio Pan-Americano
- 5ª e 6ª - Clube dos Excursionistas - Av. Francisco Sá, 1333
- 7ª - Lactário São José - Av. Francisco Sá, 1006
- Da 8ª à 17ª - Grupo Esc. Prof. Paris - R. Padre José Beste, 341
- 18ª e 19ª - Colégio Silva Jardim - Av. Francisco Sá
- Da 21ª à 24ª - Ginásio Guanabara - Rua Roberto Rocha, 41
- 25ª - Instituto Rezende de Ensino - Rua Roberto Rocha, 279
- 26ª - Clube dos Excursionistas - Av. Francisco Sá, 1333
- 27ª - Dispensário São José - Av. Gonçalves Gato, 128
- Da 28ª à 31ª - Lactário São José - Av. Francisco Sá, 1006
- Da 32ª à 35ª - Ginásio Pan-Americano
- 36ª - Colégio Belford Roxo - R. Itaiara, 301
- 37ª - Instituto Ruy de Queiroz - Rua Costa Lima, 249
- 38ª e 39ª - Loteria Esportiva
- 40ª - Colégio Belford Roxo - R. Itaiara, 301

SEÇÃO

- 41ª e 42ª - Esporte Clube B. Roxo - Praça Elisquim Batista, 11
- 43ª e 43ª-A - Ginásio Pan-Americano
- 44ª - Colégio Belford Roxo - R. Itaiara, 301
- 45ª - Clube dos Excursionistas - Av. Francisco Sá, 1333
- 46ª - Instituto Rezende de Ensino - R. Roberto Rocha, 279
- 47ª - Colégio Belford Roxo - Rua Itaiara, 301
- 48ª - Instituto Silva Jardim - Av. Francisco Sá, 1.335
- 49ª e 50ª - Ginásio Pan-Americano
- 51ª - Instituto Ruy de Queiroz - Rua Costa Lima, 249
- 52ª - Ginásio Pan-Americano
- Da 53ª à 62ª - Colégio Belford Roxo - Rua Itaiara, 301
- 63ª e 64ª - Pátio sob a Igreja Católica - R. Padre José Beste
- 65ª - Grupo Escolar Sargento Wolf - Rua Camacua - L. QUINZE
- 66ª - Grupo Escolar Prof. Paris - Rua Padre José Beste, 341
- 67ª - Grupo Escolar Sargento Wolf - Rua Camacua - L. QUINZE
- 68ª - Clube dos Quarenta - Pça. Getúlio Vargas, 11
- 69ª - Grupo Escolar Sargento Wolf - Rua Camacua - L. QUINZE
- 70ª - Ginásio Pan-Americano
- 71ª - Instituto Rezende de Ensino - Rua Roberto Rocha, 279
- 72ª e 73ª - Ginásio Sargento Wolf - R. Camacua - L. QUINZE
- 74ª - Ginásio Pan-Americano
- 74ª-A - Grupo Escolar Sargento Wolf - R. Camacua - L. QUINZE
- 75ª - Ginásio Guanabara - Rua Roberto Rocha, 41
- Da 76ª à 81ª - Ginásio Guanabara - Rua Roberto Rocha, 41
- Da 82ª à 91ª - Gr. Escolar. Kennedy - Av. Retiro da Imprensa

MIGUEL COUTO

Seção

- Da 1ª à 6ª - Ginásio Miguel Couto - Rua "E", 66
- Da 7ª à 17ª - Grupo Escolar Vicentina Goulart

HELIOPOLIS

Seção

- Da 1ª à 3ª - Gr. Esc. de Heliópolis - Av. Ret. da Imprensa, 2180
- 4ª e 5ª - Escola Alvaro Lisboa Braga - Av. Heliópolis, 548

AREIA BRANCA

Seção

- Da 1ª à 3ª - E. M. Sebastião H. de Mattos - R. T. Gonçalves, 132

MESQUITA

Seção

- 1ª e 2ª - Tênis Clube de Mesquita - Ginásio - R. da Cachoeira
- 3ª - Grupo Escolar Manoel Reis - Rua Emílio Guadagny, 698
- 4ª e 5ª - Ginásio Machado de Assis - R. Emílio Guadagny, 1210
- 6ª - Mesquita Futebol Clube - Rua Feliciano Sodré, 2325
- Da 7ª à 11ª - Grupo Esc. Manoel Reis - R. Emílio Guadagny, 698
- 12ª - Cartório do Registro Civil - Estrada Feliciano Sodré, 1915
- 13ª - Mesquita Futebol Clube - Estrada Feliciano Sodré, 2325
- Da 14ª à 20ª - Colégio Silveira Leite - Rua Paraná, 457
- 21ª - Cinema São Jerônimo - R. Oliveira Vecchi, 26 fundos
- 22ª - Instituto Abraham Lincoln - Rua Feliciano Sodré, 2931
- Da 23ª à 31ª - Tênis C. de Mesquita - Ginásio - R. da Cachoeira
- Da 32ª à 35ª - Mesquita Fut. Clube - E. Feliciano Sodré, 2325
- Da 36ª à 38ª - Ginásio Vocac. Castelo Branco - P. Porto Alegre
- 39ª - Instituto Abraham Lincoln - Estr. Feliciano Sodré, 2931
- 40ª - Ginásio Prof. Anselmo - Rua Prof. Anselmo, 37
- 41ª e 42ª - Igreja Batista - Rua Paraná, 224
- Da 43ª à 45ª - G. Machado de Assis - R. Emílio Guadagny, 1210
- 46ª e 47ª - Instituto Abraham Lincoln - E. Feliciano Sodré, 2931
- 48ª e 49ª - Ginásio Prof. Anselmo - Rua Prof. Anselmo, 37
- Da 50ª à 56ª - G. Esc. D. Pedro I - Av. Manuel Duarte, 1253
- Da 57ª à 61ª - J. da Inf. - An. ao G. E. D. Pedro I - Av. M. Duarte
- Da 62ª à 64ª - Esc. Rotary Clube - Estrada Feliciano Sodré
- Da 65ª à 68ª - Ginásio Prof. Anselmo - Rua Prof. Anselmo, 37
- Da 69ª à 84ª - Gin. Vocacional Castelo Branco - P. Porto Alegre

ENGENHEIRO PEDREIRA

Seção

- Da 1ª à 5ª - Grupo Esc. Bernardino de Mello - R. dos Coqueiros
- Da 6ª à 11ª - Ginásio Prof. Alberto
- 12ª - Igreja Católica Nosso Senhor do Bonfim
- 13ª - Primeira Igreja Batista de Engenheiro Pedreira
- 14ª e 15ª - Escola Padre Anchieta

JAPERI

Seção

- 1ª e 2ª - Grupo Escolar João XXIII
- 3ª - Cartório do Registro Civil
- 4ª e 5ª - Ginásio São Marcos - Rua "F", s/n
- Da 6ª à 8ª - Grupo Escolar João XXI
- 9ª e 10ª - Ginásio São Marcos - Rua "F", s/n
- Da 11ª à 16ª - Grupo Escolar Barão do Rio Branco
- 17ª e 18ª - Esc. M. Augustinho Valério de Souza - R. Concelção

DR. ÁTILA CÂMERA

Doenças Pulmonares

Consultório: Praça Antônio Flores Teixeira, 11 (Edifício Cine Iguaçu) - 5º andar - Salas 503 e 505
Segundas, quartas e sextas-feiras, das 16 às 18h30m.
Tel. 2458 - Nova Iguaçu



O CASTELINHO

Herminio Berçot de Mello
DENTISTA DE CRIANÇAS

... correções de posições dos dentes e dos maxilares de crianças e de adultos Aplicação de Fluor

De Segunda a sexta-feira, das 8 às 12 e das 14 às 18h.

Av. Nilo Peçanha, 151 - 3º andar - sala 314 - N. Iguaçu

Vidraçaria Iguaçu

DE
Vieira & Irmão Ltda.

Vidros de todos os tipos. - Quadros, molduras e espelhos.
Artigos para presentes.

PREÇO E QUALIDADE

Estação Rodoviária Getúlio Moura, LOJA 13
Telefone 2308 - Nova Iguaçu

ARTIGOS

ESCOLARES

E

BRINQUEDOS

EM

GERAL

Prefeitura

ATO N.º 81, DE 30 DE...
O Interventor Federal no M...
as atribuições que lhe confere a...
aplicar, com fundamento no Art...
da Resolução nº 642, de 26 de...
a que ficou apurado no...
1.568/70, a pena de demissão, p...
Lasser, Padre I. do Quadro II F...
Prefeitura Municipal de Nova Ig...

ATO N.º 82, DE 30 DE...
O Interventor Federal no M...
as atribuições que lhe confere a...
aplicar, com fundamento no Art...
da Resolução nº 642, de 26 de...
a que ficou apurado no...
1.568/70, a pena de demissão, p...
de Escriturário, Extranum...
NELZA GUIMARAES DA SILVA...
Prefeitura Municipal de Nova Ig...

ATO N.º 83, DE 30 DE...
O Interventor Federal no M...
as atribuições que lhe confere a...
aplicar, com fundamento no Art...
da Resolução nº 642, de 26 de...
a que ficou apurado no...
1.568/70, a pena de demissão, p...
do Corpo de Bombeiros M...
TOS...
Prefeitura Municipal de Nova Ig...

ATO N.º 84, DE 30 DE...
O Interventor Federal no M...
as atribuições que lhe confere a...
aplicar, com fundamento no Art...
da Resolução nº 642, de 26 de...
a que ficou apurado no...
1.568/70, a pena de demissão, p...
aplicar, com fundamento no A...



24

os men...
entrega...

MAI...
Av. M...
Tel...

Prefeitura Municipal de Nova Iguaçu

ATO N.º 81, DE 30 DE OUTUBRO DE 1970

O Interventor Federal no Município de Nova Iguaçu, usando das atribuições que lhe confere a legislação em vigor, RESOLVE aplicar, com fundamento no Art. 214, item II, parágrafos 1º e 2º, da Resolução nº 642, de 26 de agosto de 1968 e tendo em vista o que ficou apurado no processo administrativo número 5.568/70, a pena de demissão, por abandono de serviço, o Professor, Padrão I, do Quadro II HAYDÉE GOUVEA.

ATO N.º 82, DE 30 DE OUTUBRO DE 1970

O Interventor Federal no Município de Nova Iguaçu, usando das atribuições que lhe confere a legislação em vigor, RESOLVE aplicar, com fundamento no Art. 214, item II, parágrafos 1º e 2º, da Resolução nº 642, de 26 de agosto de 1968 e tendo em vista o que ficou apurado no processo administrativo número 5.568/70, a pena de demissão, por abandono de serviço, o Auxiliar de Escriturário, Extranumerário Mensalista Ref. XXXVI, LUIZA GUIMARAES DA SILVA.

ATO N.º 83, DE 30 DE OUTUBRO DE 1970

O Interventor Federal no Município de Nova Iguaçu, usando das atribuições que lhe confere a legislação em vigor, RESOLVE aplicar, com fundamento no Art. 214, item II, parágrafos 1º e 2º, da Resolução nº 642, de 26 de agosto de 1968 e tendo em vista o que ficou apurado no processo administrativo número 5.568/70, a pena de demissão, por abandono de serviço, o Soldado do Corpo de Bombeiros MOACIR ATHAIDE DOS SANTOS.

ATO N.º 84, DE 30 DE OUTUBRO DE 1970

O Interventor Federal no Município de Nova Iguaçu, usando das atribuições que lhe confere a legislação em vigor, RESOLVE aplicar, com fundamento no Art. 214, item II, parágrafos 1º e 2º, da Resolução nº 642, de 26 de agosto de 1968 e tendo em vista o que ficou apurado no processo administrativo número 5.568/70, a pena de demissão, por abandono de serviço, o Soldado do Corpo de Bombeiros MOACIR ATHAIDE DOS SANTOS.

e 2º da Resolução nº 642, de 26 de agosto de 1968 e tendo em vista o que ficou apurado no processo nº 5.568/70, a pena de demissão, por abandono de serviço, o Soldado do Corpo de Bombeiros SEBASTIAO DAMIAO DA COSTA.

ATO N.º 85, DE 30 DE OUTUBRO DE 1970

O Interventor Federal no Município de Nova Iguaçu, usando das atribuições que lhe confere a legislação em vigor, RESOLVE considerar exonerada, a pedido, a contar de 27 de fevereiro de 1969, tendo em vista o que ficou apurado no processo administrativo nº 5.568/70, HELLYNICE FERRAZ DE PAULA do cargo de Professor Primário, Padrão F.

ATO N.º 86, DE 30 DE OUTUBRO DE 1970

O Interventor Federal no Município de Nova Iguaçu, usando das atribuições que lhe confere a legislação em vigor, RESOLVE considerar exonerada, a pedido, a contar de 1º de março de 1968, tendo em vista o que ficou apurado no processo administrativo nº 5.568/70, OLÍMPIA DA CONCEIÇÃO CARVALHO do cargo de Professor Primário, Padrão J.

ATO N.º 87, DE 30 DE OUTUBRO DE 1970

O Interventor Federal no Município de Nova Iguaçu, usando das atribuições que lhe confere a legislação em vigor, RESOLVE considerar exonerada, a pedido, a contar de 28 de fevereiro de 1965, tendo em vista o que ficou apurado no processo administrativo nº 5.568/70, OSWALDO ALARCAO BARBOSA, do cargo de Escriturário, Padrão C, do Quadro Suplementar.

JOAO RUY DE QUEIROZ PINHEIRO
INTERVENTOR FEDERAL

PORTARIA N.º 370, DE 30 DE OUTUBRO DE 1970

O Interventor Federal no Município de Nova Iguaçu, usando das atribuições que lhe confere a legislação em vigor, RESOLVE considerar dispensada, a pedido, a contar de 1º de abril de 1968, tendo em vista o que ficou apurado no processo administrativo nº 5.568/70, LEONILDA LOPES DOS SANTOS, de função de Servente Extranumerário Diarista.

PORTARIA N.º 371, DE 30 DE OUTUBRO DE 1970

O Interventor Federal no Município de Nova Iguaçu, usando das atribuições que lhe confere a legislação em vigor, RESOLVE considerar dispensada, a pedido, a contar de 1º de novembro de 1969, tendo em vista o que ficou apurado no processo administrativo nº 5.568/70, DEBORA HADDAD AQUINO da função de Auxiliar de Ensino, Extranumerário Diarista.

PORTARIA N.º 372, DE 30 DE OUTUBRO DE 1970

O Interventor Federal no Município de Nova Iguaçu, usando das atribuições que lhe confere a legislação em vigor, RESOLVE considerar dispensada a pedido, a contar de 1º de setembro de 1969 tendo em vista o que ficou apurado no processo administrativo nº 5.568/70, CARMELA CARNEIRO CAVALCANTE, da função de Auxiliar de Ensino Diarista.

PORTARIA N.º 373, DE 30 DE OUTUBRO DE 1970

O Interventor Federal no Município de Nova Iguaçu, usando das atribuições que lhe confere a legislação em vigor, RESOLVE considerar dispensada a pedido, a contar de 1º de maio de 1969, tendo em vista o que ficou apurado no processo administrativo nº 5.568/70, ENEDIR RODRIGUES MUNIZ da função de Auxiliar de Ensino, Extranumerário Diarista.

PORTARIA N.º 374, DE 30 DE OUTUBRO DE 1970

O Interventor Federal no Município de Nova Iguaçu, usando das atribuições que lhe confere a legislação em vigor, RESOLVE considerar dispensada a pedido, a contar de 1º de novembro de 1968 tendo em vista o que ficou apurado no processo administrativo nº 5.568/70, EDITE MOURA MAGALHAES, da função de Auxiliar de Ensino Extranumerário Diarista.

PORTARIA N.º 375, DE 30 DE OUTUBRO DE 1970

O Interventor Federal no Município de Nova Iguaçu, usando das atribuições que lhe confere a legislação em vigor, RESOLVE considerar dispensada, a pedido, a contar de 1º de abril de 1969, tendo em vista o que ficou apurado no processo administrativo nº 5.568/70, LIGIA MONTEIRO CEPEDA da função de Auxiliar de Ensino, Extranumerário Diarista.

PORTARIA N.º 376, DE 30 DE OUTUBRO DE 1970

O Interventor Federal no Município de Nova Iguaçu, usando das atribuições que lhe confere a legislação em vigor, RESOLVE considerar dispensada a pedido, a contar de 1º de abril de 1969 tendo em vista o que ficou apurado no processo administrativo nº 5.568/70, HELENA VIRGILEA BARBOSA, da função de Auxiliar de Ensino Extranumerário Diarista.

PORTARIA N.º 377, DE 30 DE OUTUBRO DE 1970

O Interventor Federal no Município de Nova Iguaçu, usando das atribuições que lhe confere a legislação em vigor, RESOLVE considerar dispensada a pedido, a contar de 1º de abril de 1968, tendo em vista o que ficou apurado no processo administrativo nº 5.568/70, VERA LANGER GUIMARAES da função de Auxiliar de Ensino, Extranumerário Diarista.

PORTARIA N.º 378, DE 30 DE OUTUBRO DE 1970

O Interventor Federal no Município de Nova Iguaçu, usando das atribuições que lhe confere a legislação em vigor, RESOLVE considerar dispensada a pedido, a contar de 1º de maio de 1969, tendo em vista o que ficou apurado no processo administrativo nº 5.568/70, LUIZA GOMES DOMINGUES, da função de Auxiliar de Ensino Extranumerário Diarista.

PORTARIA N.º 379, DE 30 DE OUTUBRO DE 1970

O Interventor Federal no Município de Nova Iguaçu, usando das atribuições que lhe confere a legislação em vigor, RESOLVE considerar dispensada, a pedido, a contar de 1º de abril de 1969, tendo em vista o que ficou apurado no processo administrativo nº 5.568/70, ZENIR PEREIRA da função de Auxiliar de Ensino, Extranumerário Diarista.

JOAO RUY DE QUEIROZ PINHEIRO
INTERVENTOR FEDERAL

GABINETE DO INTERVENTOR FEDERAL Deliberação nº 215, de 6 de novembro de 1970

Institui troféus desportivos e dá outras providências.

A Câmara Municipal de Nova Iguaçu, por seus representantes legais, decreta e eu sanciono e promulgo a seguinte Deliberação:

Art. 1º - Fica instituído o troféu "Cel. Nicolau Rodrigues", a ser conferido à agremiação desportiva do Município que, durante três anos, consecutivos ou não, for proclamada vencedora do campeonato de futebol organizado, anualmente, pela Liga Iguaçuana de Desportos, na categoria de Primeira Divisão.

Parágrafo único - A partir de 1971 o troféu ficará, temporariamente, em poder e sob a guarda e responsabilidade da agremiação vencedora do respectivo campeonato, outorgando-se a posse definitiva do troféu àquele que, pela terceira vez, consecutiva ou não, for proclamada campeã pela Liga Iguaçuana de Desportos.

Art. 2º - Fica igualmente instituída a "Taça Disciplina Cristóvão Chaves", a ser conferida, em posse temporária, à agremiação desportiva que, durante os torneios oficiais, sofrer o menor número de penas disciplinares, aplicadas diretamente à agremiação, ou seus diretores e atletas, pelos órgãos disciplinares oficiais.

Parágrafo único - As penalidades aplicadas durante o ano anterior não serão computadas nas apurações de cada ano subsequente.

Art. 3º - A fiscalização do cumprimento das disposições da presente Deliberação ficará a cargo do Conselho Municipal de Desportos ou, em sua falta ou omissão, pela Liga Iguaçuana de Desportos.

Art. 4º - As despesas decorrentes desta Deliberação correrão à conta da verba própria do Orçamento Geral do Município.

Art. 5º - A presente Deliberação entrará em vigor na data de sua publicação, revogadas as disposições em contrário.

JOAO RUY DE QUEIROZ PINHEIRO
Interventor Federal

AGORA!

até

24 MESES

(CRÉDITO NA HORA)

CIMFERMAD

baixa os preços e dobra o prazo

- os menores preços
- os melhores prazos
- entregas rápidas
- o melhor atendimento

CIMFERMAD

MATERIAIS DE CONSTRUÇÃO LTDA.

Av. Marechal Floriano Peixoto, 1322
Tel.: 2144 - Nova Iguaçu - RJ.

R. E. Silva Publ.

iguaçuanos
B. Roxo - Praça Ellaquin Batista, 11
Americano - R. Itaipava, 301
Itaipava - Av. Francisco Sá, 1333
Ensinho - R. Roberto Rocha, 279
R. Itaipava, 301
Av. Francisco Sá, 1335
Americano - R. Costa Lima, 249
Ford Roxo - Rua Itaipava, 301
Igreja Católica - R. Padre José Bento
Wolff - Rua Camacua - L. QUINZE
Ensinho - R. Padre José Bento, 341
R. Camacua - L. QUINZE
Pça. Getúlio Vargas, 11
Wolff - Rua Camacua - L. QUINZE
Ensinho - Rua Roberto Rocha, 279
Wolff - R. Camacua - L. QUINZE
gento Wolff - R. Camacua - L. QUINZE
Rua Roberto Rocha, 41
Anabara - Rua Roberto Rocha, 41
Kennedy - Av. Retiro da Imprensa
GUEL COUTO
Guel Couto - Rua "E", 66
Vicentina Goulart
HELIOPOLIS
Heliópolis - Av. Ret. da Imprensa, 210
Báboia Braga - Av. Heliópolis, 508
TEIA BRANCA
Teia Branca - R. T. Gonçalves, 131
MESQUITA
Mesquita - Ginásio - R. da Cachoeira
Reis - Rua Emilio Guadagny, 696
de Assis - R. Emilio Guadagny, 1210
be - Rua Feliciano Sodré, 2325
Manoel Reis - R. Emilio Guadagny, 696
Civil - Estrada Feliciano Sodré, 1513
Clube - Estrada Feliciano Sodré, 2325
Iveira Leite - Rua Paraná, 457
no - R. Oliveira Vechi, 26 fundos
Incoln - Rua Feliciano Sodré, 2321
e Mesquita - Ginásio - R. da Cachoeira
a Fut. Clube - E. Feliciano Sodré, 2325
ocac. Castelo Branco - P. Porto Alegre
Incoln - Estr. Feliciano Sodré, 2321
lmo - Rua Prof. Anselmo, 37
- Rua Paraná, 224
de Assis - R. Emilio Guadagny, 1210
ham Lincoln - E. Feliciano Sodré, 2321
Anselmo - Rua Prof. Anselmo, 37
i. Pedro I - Av. Manuel Duarte, 1233
An. ao G. E. D. Pedro I - Av. M. Duarte
ry Clube - Estrada Feliciano Sodré
rof. Anselmo - Rua Prof. Anselmo, 37
cional Castelo Branco - P. Porto Alegre
INHEIRO PEDREIRA
Bernardino de Mello - R. dos Coqueiros
of. Alberto
do Senhor do Bonfim
do Engenheiro Pedreira
Anchieta
JAPERI
João XXIII
Civil
arcos - Rua "F", s/n
ar João XXII
Marcos - Rua "F", s/n
colar Barão do Rio Branco
atinha Valério de Souza - R. Conceição
LA CÂMERA
s Pulmonares
tônia Flores Teixeira, 11 (Edifício
5º andar - Salas 503 e 505
sextas-feiras, das 16 às 18h30m
8 - Nova Iguaçu
ARTIGOS
ESCOLARES
BRINQUEDOS
EM
GERAL

NOTÍCIAS 70

Beth é Srta. Amizade Elizabeth de Oliveira Batista, conhecida como Beth, representou muito bem o Município em Cantagalo, no último fim de semana, concorrendo ao título de "Senhorita Estado do Rio". Beth se fez acompanhar de numerosa caravana, incluindo o presidente do seu clube, sr. José C. Cordeiro e os diretores Odilon Viana Teixeira e sr. Eurico Duarte e sr. Américo A. Belchior, este funcionando como perfeito "relações públicas", levando inclusive lembranças de Nova Iguaçu (produtos e fâmulas). Elizabeth, com seus 16 anos e curvando o Normal, além de ser extremamente simpática, trouxe em sua bagagem de vitórias dois troféus — "Senhorita Amizade" e "Senhorita Cultura" — logrando na prova de conhecimentos gerais nota dez. Durante esta semana Elizabeth compareceu ao escritório de Publ. Cine, cujo diretor, sr. Nicanor Gonçalves Pereira, é o coordenador municipal daquele certame, bem como visitou o Interventor Rui Queiroz para mostrar-lhe os prêmios conquistados. Toda a caravana voltou empolgada com o tratamento recebido. O título de "Senhorita Estado do Rio" ficou com a representante de Cantagalo, quando toda a representação, num gesto dos mais elogiosos, terminando a primeira etapa, conforme promessa de FLUMITUR, o concurso poderá ser realizado no próximo ano em Nova Iguaçu. E que informou o coordenador-geral Luiz Carlos Falcão.

Abrijo Irmã Catarina A sra. Margarida Duarte, cerca de 14 filhas, endereçou agradecimentos aos srs. Júlio de Matos, Antônio Miguelotti, Assis Vieira Fernandes e Nicanor Gonçalves Pereira que, em nome da I Feira da Primavera, 70, levaram aquele Abrigo o cheque de Cr\$ 10.787,96, como parte do lucro daquela promoção, de vez que a outra parte reverteu pró construção do Centro de Formação de Líderes. No ato da entrega de dinheiro estavam presentes: Orestes Corrêa, Mário Gomes e sra. Djanira Kalde Corrêa — todos colaboradores do Abrigo.

Uso de calças compridas Em Portaria GS 6/70 de 30.9.70, o Secretário Rinaldi da Silva Venâncio, de Educação e Cultura, facultou aos membros do magistério do sexo feminino o uso de calças compridas nos estabelecimentos oficiais de ensino, "sendo passíveis de punições quaisquer desfigurações desta permissão incompatíveis com os padrões éticos do professor e do seu meio social". Ficou entendido, vedada aquela permissão ao membro do magistério participante de solenidades oficiais.

Calu venda de bilhetes A considerável queda na venda de bilhetes da Loteria Estadual, que sofre as primeiras consequências da concorrência da Loteria Esportiva, levou a direção do órgão a suspender as diversas doações a entidades assistenciais que fazia mensalmente. Mesmo as quantias mínimas, como Cr\$ 10 e Cr\$ 20, doadas a particulares, foram canceladas. Por outro lado, Nova Iguaçu ganhou mais casas de Loteria Esportiva, instaladas em diversos pontos da cidade.

Novo Ginásio Em solenidade que contou com a presença de várias autoridades, o Interventor Rui Queiroz inaugurou, sábado passado, o Ginásio Beltrão Roxo, construído em área doada pelo gen. Olinho Denis, e com a utilização de 10 salas de aula, gabinete médico e dentário e uma praça de esportes. Ganhou o novo estabelecimento o mesmo nome da prof.^a Floripes Rocha, tendo discursado o sr. Walter Faria Pacheco, o diretor do Ginásio Prof.^a Camilo Braz, o ver. Almir Fernandes, o nome da família, e sra. Altair Coelho da Rocha (em nome da família, que se doa o terreno) e finalmente o sr. Rui Queiroz, que se fez acompanhar de sua esposa, sra. Waldete Elias Pinheiro. Entre outros, compareceram à inauguração a prof.^a Stela Queiroz, Julz Bellet de Souza, dep. Darcílio Aires, gen. Olinho Denis, prof.^a Natividade Patrício Antunes, vereador Joaquim de Oliveira e os srs. José Haddad, Mário Magalhães, Juarez Queiroz e Ricardo Augusto Azeredo Viana.

Frutal Afonso Moreira & Cia. Ltda. convidando para a inauguração de FRUTAL — Frutas Nacionais e estrangeiras, dia 22 do corrente, às 11h, na rua Lateral, 320, próximo ao trevo do Km 13 da Presidente Dutra.

Obra do Berço Dia 22 deste mês, em dependências do antigo Colégio das Irmãs, será realizada no horário das 8 às 18h a tradicional Exposição de Enxovals da Obra do Berço, cuja entrada será franqueada ao público. A instituição que é presidida pela sra. Conceição Fátorelli, tendo d. Laudomira de Arêa Leão como entusiasta colaboradora, além da equipe das Filhas de Maria, costará a Exposição com donativos chegados espontaneamente de pessoas amigas, roupas, cobertores e outras peças confeccionadas pelas senhoras da Casa da Amizade e das Voluntárias. Depois da Exposição os artigos serão doados às senhoras gestantes devidamente inscritas na Obra do Berço.

Luiz Melo Já estão restabelecidos do acidente sofrido na semana passada o sr. Luiz de Almeida Melo e sua esposa, prof.^a Amine Kelson Melo, que tiveram o seu carro abalroado por um ônibus na rua 13 de Maio. O casal, refeito do susto, recebeu muitas visitas de amigos, preocupados com o seu estado de saúde.

Bombeiros colaboram Recebendo uma comissão de moradores do bairro Saveliro, na posse, que foram pedir colaboração em face de o local estar há dois dias sem água, os bombeiros desta cidade enviaram dois carros pipas, abastecendo, assim, do precioso líquido 56 casas. Por nosso intermédio os moradores agradecem.

Natação no SESC O Serviço Social do Comércio — SESC — vai promover competições de natação na piscina do IBC, tendo programado para os dias 18 e 19 vindouros, das 20 às 22h, a competição denominada "Semana da República e da Bandeira", nas modalidades de 25m, 100m e 4x25m. As provas continuarão às 3^{as}, 4^{as} e 5^{as} feiras, encerrando-se a 17 de dezembro.

POUCAS E BOAS — Causando suspense na cidade a chegada de um lindo Corcel GT-71 (Grã-Turismo) adquirido por José Milton, o famoso industrial "Kaliu", encomendado à MAVESA. Publ. Cine tem seu jornal de nº 10/70 em exibição no Cine Verde, até a próxima quarta-feira, onde focaliza o Governador inaugurando escolas, o Interventor concedendo, a Feira da Primavera, Rotary NI-Leste, praça Santos Dumont e "Srta. Nova Iguaçu". De quinta em diante, no Cine Iguaçu.

★ Country Club inaugura dia 29 seu novo Setor de Hidroterapia, com banhas, duchas e salas de massagens. ★ Domingo, dia 8, ficarão noivos os jovens Wellington Fernandes de Lima e a srta. Lúcia Maria Rodrigues Carvalho, filia do casal Sebastião Fernandes da Silva-Nair Fernandes de Lima. A noiva, que cursa Filosofia na Faculdade Gama Filho, é filha da viúva Cecília Rodrigues Carvalho, residente em Olinda. ★ A sra. Aparecida Furtado Nunes comunicando às suas freguesas e amigas seu novo endereço: av. Nilo Peçanha, 902 — Tel. 3303. ★ Dia 22, a festa de lançamento do mais recente livro do dr. Decédio Machado, "O que restou dos laranjais em flor". A Ardem Rosacruz "AMORVAL" promover dia 22, às 12h, no salão social da Loja Maçônica, um almoço fraterno. ★ Nilson Proença comunicando que ainda estão abertas as inscrições aos exames de admissão à 1^a série no Ginásio Vocacional Pres. Castelo Branco, cujo prazo expira dia 30 deste mês. ★ Em animado baile, sábado passado, o AC Aliados coroou sua nova rainha, srta. Elaine da Silva Barcelos. ★ Rossana André Pacheco vai concluir este ano a 4^a série ginasial no Colégio Leopoldo. E' filha do sr. A. R. Pacheco e de d. Teresina André Pacheco. Rossana completa hoje 15 primaveras. ★ "Ho Rientes" é a bonita casa de artigos importados, que acaba de ser instalada na rua 13 de Maio, 51. ★ O casal José Vitor-Vera Lúcia Batista participa o nascimento da menina Danielle, ocorrido a 12 deste mês, na Maternidade desta cidade.

★ Aniversário dia 7 a sra. Marly Campos de Almeida, esposa do sr. Rubem Paqueta de Almeida. ★ Na mesma data fez anos a sra. Lélia S. Rachid Dau, esposa do sr. Gilson Rachid Dau. ★ Dia 17 estará aniversariando o sr. Armindo Nunes Nogueira. ★ O sr. Assis Vieira Fernandes, conceituado homem de negócios, estará festejando nova idade na próxima sexta-feira, dia 20. ★ O EC Iguaçu, comemorando o 58^o ano de sua fundação, ofereceu, dia 20, às 21h, o quelz à imprensa e aos seus antigos associados, quando o presidente Quaresma anunciou seus planos para 71. ★ Os estudantes Paulo Augusto Afonso Leone, Paulo César de Souza Lucas e José Manuel da Conceição dos Santos, todos cursando a 4^a série primária do GE Rangel Pestana, receberam ontem do Rotary os prêmios a que fizeram jus como vencedores do IV Maratona Intelectual, e participaram do grande jantar, onde o presidente da entidade, dr. Antônio Ribeiro, recebeu oficialmente a visita do Governador do Distrito 457, sr. Simão Treiger. ★ Pensamento: "Se quiseres ser respeitado, olhe com sinceridade para o seu semelhante" — Guy Matos. ★ "Votar livre e conscientemente é dever de todo cidadão brasileiro".

JOÃO BARBOSA

Desfile de Modas Unissex

O N.I.C.C. vai promover no próximo dia 6 de dezembro, a partir das 19h, Desfile de Modas Unissex e Belle da Pedra com o conjunto Lincoln Olivetti.

Aumento de Capital

Seguindo um planejamento administrativo e financeiro elaborado pela Consultoria de Direção e Organização de Empresas Ltda., vem se destacando em Nova Iguaçu, à frente da CIMFERMAD — Material de Construção Ltda., a atuação do jovem empresário Ary Travassos que, no momento, promove o aumento de Capital para Cr\$ 355.250,00, numa demonstração de permanente progresso.

SANTA ROSA

Hoje — "Serafino", com Sarrô Ural; e "Amargo sabor da vingança", com Andrea Glordano. ★ Segunda-feira a domingo — "A vingança dos 12", com Maurício do Vale, e "8 homens de aço".

A incorporação da Juventude Rural ao trabalho do MOBRAL

A íntima e necessária relação entre os objetivos de progresso da agropecuária e da indústria nacional, foi discutida pelo Ministro Ciriaco Lima, ao presidir, na Associação Comercial do Rio de Janeiro, a solenidade de posse dos novos dirigentes do Comitê Nacional dos Clubes 4-S, durante a qual foi lançada campanha que visa a incorporar a juventude rural aos trabalhos de alfabetização do MOBRAL.

Fez o Ministro Ciriaco Lima que seu Ministério dará todo apoio à campanha de alfabetização no meio rural — através do INCRA e da ABCAR — salientando que pela integração desses esforços, além de se conseguir alcançar, a médio prazo, melhores índices

de alfabetização no campo, iremos conseguir também, a melhoria da produtividade agrícola, "calcada nas bases de um agricultor fortalecido pela educação e melhor motivado para a adoção da moderna tecnologia".

Após destacar o reconhecimento do Governo ao serviço que vem sendo prestado pelos Clubes 4-S, disse o Ministro da Agricultura de sua satisfação em participar daquela solenidade, aliada à oportunidade de diálogo com os empresários de diferentes ramos da iniciativa particular ali presentes e que se dedicam à manutenção das atividades do Comitê Nacional dos Clubes da Juventude Rural sob o símbolo de 4-S (saber, sentir, servir, saúde).

IMÓVEIS

ALUGA-SE apart.^o de 2 qts., sala, coz., banh. e área. Rua Quintino Bocaiuva, 6, apart.^o 202. — 1-2

VENDO linda sítio em Nova Iguaçu para pessoa de fino gosto, 33.000m², a 800m da P. Dutra, ônibus a porta. Ent. laçada de coq., calçada e gramada. V. r. de frutas, casa de cas. e ar., galinheiro, pátio, lago de patos, grande viv. com pássaros, nasc., piscina iluminada com cabines. Ótima casa mob. grande varanda à volta e mesa de bilhar. Preço: 120.000, ent. 60.000. Resto a combinar. Tel. 3001.

GALPÃO em Nova Iguaçu — Vende-se para uso ind. ou oficina última localização, área de terreno 1.000m² com uma frente de 42m. Ver na av. Roberto Silveira, 862, e tratar com o sr. Pires na av. Amarel Peixoto, 292, N. Iguaçu.

CENTRO — Vende-se casa c/3 qts., 2 sis., banh., etc., frente p/2 ruas em terreno 11 x 44. Rua Barão de Tingüá, 371. — 1-4

DIVERSOS

PASSA SE título de sócio proprietário "Casa de Saúde" Maternidade Santa Rita de Cássia", em Juazeiro. Tratar c/ Jair Pires na trav. Mariano de Moura, 7/201, nesta.

Dr. Paulo Machado-Advogado — R. Getúlio Vargas, 35, 1^o and. Fone: 252. Nova Iguaçu.

Aldyl Martins Pereira — Advogado — As 3^{as} e 5^{as} feiras, das 8 às 12h — Av. Nilo Peçanha, 11, 5/104, Nova Iguaçu. — Em Nilópolis, às 3^{as} e 5^{as} feiras, das 14 às 17h, em qualquer cartório.

Agradecimento

Ruth de Moura Souza e família agradecem as manifestações de pesar recebidas por ocasião do falecimento de seu marido e pai Rivaldo de Souza e comunicam sua missa de 7^o dia, no dia 14, às 18h, na Igreja de Nossa Senhora de Fátima e São Jorge.

Comunicação à Praça

Ivoni Pereira Ramos comunica aos seus amigos e excelentes que deixou a administração técnica da Organização Contábil Iguaçu Ltda. (OCIL), podendo-se ao dispor dos que dele precisarem para definir qualquer dúvida, pelo tel. 2605, na rua Edmundo Soares, 150, K-11.

ATENÇÃO

O senhor que vai emplacar o seu carro, não o faça sem primeiro consultar um Despachante autorizado no assunto.

GILTO DO NASCIMENTO

RUA GETÚLIO VARGAS, 179

AGÊNCIA ARCAS

DE AUTOMÓVEIS

Rua Sebastião de Lacerda, 279

K-11 — Tel. 3052

MILTON OU ANTONIO

TRABALHOS GRÁFICOS ?

Tipografia São Sebastião

Rua Bernardino Melo, 2175

Tel. 2892 — Nova Iguaçu

CINEMA

de domingo a domingo

VERDE IGUAÇU

Hoje e amanhã (domingo) — "A ira de Deus", com Montgomery Ford, e "Esquadrão Rosquillo". ★ Segunda-feira a domingo — "Os violentos vão para o Inferno", com Franco Nero, e "A arte de conquistar um trófeu", com Barry Evans.

Hoje e amanhã (domingo) — "Assim são as mulheres", e "A morte não conta dólares". ★ Segunda-feira a domingo — "Ascensão e queda de um pássaro", com Franco Nero, e "O ouro vale", com James Coburn.

Hoje e amanhã (domingo) — "A brigada do diabo", com William Holden, e "Caça aos violentos", com Ty Hardy. ★ Segunda-feira a domingo — "Deus como pai e o diabo por sócio", com Anthony Steffen, e "O dia de coruja".

Vellozo

OR
esta, singramente
de imaginação.
e, miraste avante,
e, mas, sem coração.
sempre se aprende,
mire tudo é lição.
fica, no mundo,
o cerne do coração!
SU Amor protege!
Se ele é belhonor!
pelo Amor que ele!

Aciais

PETRARCA MARANHÃO

RIOS

Henrique, filho do sr. e sra. de Oliveira; ★ sra. Arlete Sando sr. Guido Pempiona Machado do sr. e sra. Jorge da Rocha do de Freitas Leone.

Roselvia, filha do sr. e sra. Ar; ★ menino Ronaldo, filho do sr. dr. Luiz Carlos Barbosa. ★ menino Ernesto Senna Maldo sr. e sra. Ernesto Cortes Gossilia; ★ sra. Hildeth Cortes Gossilia; ★ menina Miriê de Maria Fernandes.

Monica Cristina, filha do casal de sra. José da Silva Neto; ★ sr. José da Silva Neto; ★ sr. Semiriano de sra. Sebastião Herculan de Luiz do Nascimento.

Erasmio Pilotto
educação Médica
DO CÂNCER GINECOLÓGICO
Aparelho Genital Feminino
20 h. — Sábados, de 8 às 12 h.
5, 11, Sobrado — Mesquita
NES: 7288 e 7015

