



CORREIO DA LAVOURA

ÓRGÃO INDEPENDENTE
Fundado a 22/3/1917
FUNDADOR
Sílvinio de Azevedo

Ano L

NOVA IGUASSÔ (RJ), 24 de abril de 1966

Nº 2552

Diretor-gente
AVELINO DE AZEVEDO
Diretor-Secretário
LUIZ DE AZEVEDO

MANU BANDEIRA, o amigo do rei

ERA assim, justamente, que Mário de Andrade o chamava: Manu Bandeira.

Por longos anos, essas duas modernistas vibrantes e conscientes conviveram harmonicamente, completaram-se (seja melhor dizer) no objetivo de implantar uma permanente vanguarda poética nas letras brasileiras. Hoje, passados os dias do festejo, Manu Bandeira é o mais ilustre octogenário do Brasil. Como foi agradável ver o carinho, a ternura com que seus colegas de ofício lhe dedicaram páginas admiráveis de exaltação à velhice gloriosa e de evocação à mocidade ofegante do jovem deonte do peito!

São tão grandes as raízes de Manu Bandeira que a notícia das suas hemoptises aos dezesseis anos, do sanatório em Clavadel, na Suíça, do pneumotórax penetrante ouvido nos quatro cantos do País. Neste ponto, Bandeira é pouco modernista. Ali, aproximadamente, a época em que as galopantes atecções pulmonares retiravam, prematuramente, da existência boêmia e poética talentos quase juvenis como foi o caso de Álvares de Azevedo.

Mas Bandeira venceu esta fase da sua vida contrapondo-lhe uma cíclopica vontade de viver. Seu amor pela Lapa, a Lapa libertina, é um exemplo. Manu sempre a retejou: morou em Paula Matos, no Morro de Santa Teresa, a cavaleiro do balcão; ali, depois, no Curvelo e, posteriormente, na curva da Lapa (rua Moraes e Vale), onde aparecia, "intermitente e raro", para sentir o "vento dos lupanares".

A vontade de presenciar, mesmo à distância, os momentos mais intensos da vida, aliada à identificação perfeita entre poesia e ser, segundo seus amigos mais íntimos, deram-lhe esta extraordinária necessidade de existir. Principalmente e acima de tudo existir no plano poético. Logicamente, quem ganhou

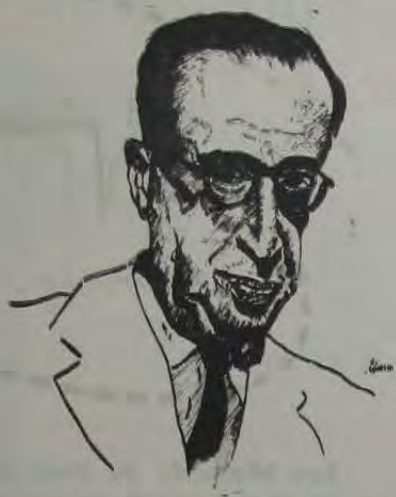

com esta necessidade foi a literatura nacional, que só tem a agradecer aos cuidados que Bandeira teve para consigo, porque na dependência deste zelo estava a perspectiva de realização de uma grande poesia. E graças a Deus, para todos nós, esta perspectiva se efetivou na realidade, pois hoje Manu Bandeira, aos oitenta, é a resultante, lírica resplandecente, de cerca de cinquenta anos de exercício poético.

Bandeira é intemporal. Sem fases distintas. É apenas poesia. A partir da experiência parnasiana em A Cinza das Horas, Manu foi até ao poema neoclassicista, como experimentalista. Esta ânsia de renovação no poeta pernambucano, de inovar sempre, fez-o preceder o grupo paulista que em 22 iria promover a Semana de Arte Moderna. Daí para cá, de braços-dados com Mário de Andrade — de quem roubou e abusou do apelido, Manu, nesta crônica — Bandeira seria um dos programadores da nova poesia brasileira e, também, um de seus mais primitivos e brilhantes autores.

Manu é a encarnação da alma nacional. É o poeta do Brasil. Lírico por excelência, caracterizam-no — e quem leu Bandeira, ainda que raríssimas vezes, como no meu caso, vai logo notando isto — o jeto largado, a maneira derramada de dizer as coisas provada num verso que bem o define: "eu faço versos como quem chora".

Agora, no retiro de Teresópolis, buscando pela segunda vez o clima das serras desde a dolorosa adolescência — quando a chegada aos vinte anos era uma dúvida — o velho Bandeira acaba de ver seu País festejá-lo como filho ilustre e grande poeta, o que desde um de seus mais belos versos: "a vida que poderia ter sido e que não foi".

Foi sim, Manuel Carneiro de Souza Bandeira Filho: Manu Bandeira, o amigo do rei.

Hypolito Coutinho Neto

A UNIÃO conjugal é bastante digna de apreço, do máximo acatamento, constituindo um dos mais importantes problemas sociais, não só relativamente à educação dos filhos, mas ainda ao aperfeiçoamento de um povo.

Sem mãe, não é possível educação!

Para ser mãe, — torna-se necessária a renúncia de si própria para o êxito almejado.

Não nesse caso de princípios e pontos de vista lamentáveis ou à mulher; daí, as consequências desastrosas contra os filhos, ou ainda mais, contra um povo.

O que deve existir, enfim, para boa harmonia da família, é o respeito de deveres recíprocos, garantidos por leis exequíveis.

Não se compreende o direito de igualdade entre duas criaturas, quando uma não teve jamais a noção de responsabilidade ensinada por seus pais; não é possível exigir princípios de educação conjugal, se predomina, na curta existência de uma menina, somente a compreensão de que o homem tem obrigações em tudo o que for exigido.

A educação da mulher deve desenvolver-se sobre múltiplos detalhes de formosura, ficando as noções de responsabilidade para serem adquiridas no seu futuro lar.

Para muitos deve parecer absurdo!

Rapaz e rapariga devem pensar do mesmo modo.

Quanto à parte materna, é quase universal, nas grandes capitais, a ausência de filho, sob a alegação de economia social, etc. deixando que venha a pente nova das províncias.

A escola é uma espécie de válvula de descanso dos pais; os filhos longe de casa dão-lhes menos trabalho. E a verdade, sem a menor dúvida, é que das professoras, verdadeiras heroínas de nossa educação, são exigidos os maiores detalhes sobre higiene, moral, instrução própria dita, em relação à nossa infância que frequenta os estabelecimentos de ensino.

Após este exórdio, passemos ao principal assunto da presente crônica, um brado de alarme para a nossa juventude feminina.

A Polícia da Guanabara encontra-se em plena atividade na descoberta de todas as "noivas" de um espetáculo de Minas, já à sombra do cárcere, com ar ventilado, água geladinha...

O don Juan, herói de romances aventuras, conta apenas 23 anos, Sebastião, é casado na cidade de Manaus, nas Alterosas, possuindo dois filhos, em véspera do terceiro.

Voto para a "Cidade Maravilhosa", cognominada a mais bela cidade do mundo.

Atirava-se a todas as jovens ao seu alcance. Usava para cada uma diferente nome. Ficava "noivo", sabia falar, sabia trajar-se... Sob promessa de "casamento" as seduzia e, na véspera do enlace, com toda a papelada em dia, procurava fugir, dizendo não mais "amar" a infeliz!

Conquistou, além de outras, formosa jovem, uma das auxiliares de importante estabelecimento comercial, mantendo rápido idílio...

Os olhos se encontraram nas ardentes chamas do amor!

Olvidam-se os preceitos divinos, olvidam-se os ensinamentos maternos!

Usava, éle, o nome de Jonathan... Foi residir com a infeliz comerciante, afastando-a do emprego, com os preparativos do próximo enlace nupcial. Ali, tudo corria bem, havia certa compreensão entre o casal em dulcíssima lua de mel. Reclamava,

A LÁPIS... Problemas Sociais

A futura esposa, apenas o trabalho dobrado, pois além dos encargos da cozinha, das compras (com os belos preços da agilidade, sem correção monetária), ainda era obrigada a lavar a roupa do companheiro.

Este, à noite, quando dormia, todos os seus sonhos se povoavam de imagens, de vultos e fatos que se não destacavam nem se produziam na estreiteza ou nos pobres caminhos da povoação reduzidíssima de Manhauçu!

A jovem, sem perceber, viveu com Jonathan durante um ano e 8 meses.

Sebastião, sem princípios de moral, indiferente às sagradas normas do Cristianismo, após múltiplos "noivos", dessa idade de quinze anos, recolhido ao xadrez, na expectativa dos rigores do Código Penal, personagem da "juventude transviada", mereceu atenção especial num dos capítulos dos problemas sociais.

É a luta da luz contra a sombra!

Sílvinio de Azevedo

Por enquanto é isto

TENHO lido e ouvido por aí uma avalanche de coisas sobre a atual situação da política municipal. Que um está na ARENA e outro no MDB; que Jorge Lima, Rui Matos, José Montes Patrão e outros são candidatos a Prefeito; que João Luiz vai a deputado federal; Dada vai abrir sub-legenda no MDB para colocar seu irmão Fábio como candidato; Aluizio voltará à Prefeitura neste mês de abril e principalmente etc.

Tudo isto é absolutamente especulativo. Agora, o que é absolutamente verdadeiro: MDB e ARENA estão às vésperas de se organizar definitivamente com o diretório pronto. Cada diretório constará de 51 membros (pelo lei, cada diretório poderá ter de 7 a 51 membros). Políticos que estão na

Márcio Caulino

ARENA: José Haddad, João Luiz do Nascimento, Ronald Cardoso Alexandrino, José Lima, Jorge Lima e toda a bancada governista da Câmara. Políticos do MDB: Edésio da Cruz Nunes, Getúlio Moura, Antônio Gaspar, Zorly Martins, Walter Faria Pacheco, Darclio Ayres Raimheiti, Fábio Raimheiti, Aluizio Pinto de Barros, Ary Schiavo, Darcy Cian-

Preço desta edição: **cr\$ 50,00**
10 páginas

Teatro na Arcádia estreia com sucesso e faz público rir

Conforme já noticiamos em nossa edição de domingo passado, o grupo componente do Teatro da Arcádia estreou sábado, dia 18, na AIL, com a peça "A Prima Dona".

Embora não pretendendo à perfeição, como fizeram questão de afirmar os alunos do Curso Prático de Teatro, pois a peça em cartaz é apenas uma prestação de contas, em prova pública, do que conseguiram captar durante esses meses de estudos, o espetáculo arrancou aplausos vibrantes da platéia, que desse modo não regateou elogios ao grupo, pelo espírito de não deixar emojarem as atividades teatrais nesta cidade.

As cenas de "A Prima Dona" são divertidas e, por várias vezes, o público riu a valer com os seus intérpretes. Um dos atores, interrogado

(Conclui na 2ª página)

Administração de Imóveis com garantia e honestidade

Atualmente Nova Iguaçu pode se orgulhar de possuir inúmeras firmas especializadas nas mais diferentes atividades profissionais. O apreçamento, em outubro de 1965, da MARWILF — Administração de Bens Ltda. veio tranquilizar os proprietários de imóveis que, confiando plenamente nos serviços profissionais daquela organização, têm seus imóveis alugados otimamente administrados, com o recebimento de aluguéis, pagamento e impostos, e, enfim, tudo aquilo que se relacione com o assunto, sempre com honestidade e garantia, pois conforme a reportagem do CL observou a já conceituada MARWILF dispõe de pessoal especializado e prático nos serviços a que se propõe

a prestar, o que representa uma garantia a todos os que a ela dão preferência.

Preferida

MARWILF é nova nesta cidade, mas os seus dirigentes, advogados Mário Soares Pereira Jr., Wilson Almeida dos Santos, são figuras das mais conhecidas e conceituadas, tanto é que já conseguiram com sua distinção e método prático de trabalho granjear a preferência dos maiores proprietários de imóveis deste Município. A firma, instalada no centro da cidade, à av. Gov. Amador Falcão, 275 - a/104, vem atendendo, diariamente, a uma clientela que cresce a cada dia.

EDUCAÇÃO E HISTÓRIA

O ESTUDANTE NA HISTÓRIA

Newton Gonçalves de Barros

O prof. Roberto Bandeira Accioli e Alfredo D'Escagnolle Taunay escrevem, em sua História do Brasil (para 1ª e 2ª séries ginasiais, Livraria S. José, edição de 1963, página 123): "Para essa vitória, muito concorreram os esforços de Frei Francisco de Menezes, que impediu, durante muitas horas, o avanço dos franceses pelo morro de Santa Teresa e os estudantes, chefiados por Bento do Amaral Coutinho, os quais bateram os invasores que tentavam o assalto ao paco do Governador. (O grifo é nosso).

No século XVIII, a sucessão do trono espanhol provocou uma guerra. Envolveram-

se no conflito, de proporções graves, Portugal, Inglaterra, França e, logicamente, a Espanha.

Os corsários franceses voltaram suas vistas para o Brasil!

Anteriormente os franceses estiveram na Baía de Guanabara. Nicolau Durand de Villegagnon os chefiava.

No século XVI, o Maranhão foi alvo das forças incursoras francesas.

Também corsários, Jacques Riffault e Charles des Vaux. A velha Gália entusiasmou-se com a possibilidade de uma colônia: a França Equinocial.

A Daniel de La Touche, senhor de La Ravardière, coube a tarefa planejada antes. Em 1612, na ilha de Upanomé — Sant'Ana do Maranhão — surgiu o forte e a povoação de S. Luiz.

Luz XII, o homenageado!

Os estudantes cariocas, no século XVIII, não concediam, aos corsários, a glória militar de uma incursão ou sada em terras guanabaras. O assalto foi planejado com a malícia militar gaulesa.

(Conclui na 2ª página)

ANÁLISES CLÍNICAS PASCHOAL MARTINO
CRM — 797
Rua Quintino Bocayuva, 37, tel. 2312
(Em frente à Cia. Telefônica Fluminense)

Leiam hoje em "Notícias-66":

- É hoje a festa do glorioso S. Jorge
- Amyrton Vallim no ECI foi atração
- Balizado reúne políticos iguassuanos
- Condenado Anibal Marques a oito anos
- E outros assuntos de primeira (pág. 9)

de casamento

Circunscrição de São João do Rio de Janeiro, residentes neste distrito, ele e ela doméstica.

Ronaldo de Azevedo Oliveira e Edson de Azevedo, residentes neste distrito, ele e ela doméstica.

Geron dos Santos Amari e Vanda Medeiros de Oliveira, residentes neste distrito, ele e ela doméstica.

Jopi de Silva e Marlene Aguiar, residentes neste distrito, ele e ela doméstica.

Antonio de Aquino Silva e Maria da Costa, residentes neste distrito, ele e ela doméstica.

Quem souber de impedimento, avise-o.

Nova Iguaçu, 13 de abril de 1966.

Cyrena de M. Corrêa Fortes Escriba

BELFORD ROXO

Em meu cartório estão arquivados os editais de casamento de:

Adeildo Araújo da Silva e Maria Ramos de Oliveira, brasileiros, neste distrito, ele e ela doméstica, residentes nesta vila.

Gilvan Oliveira da Silva e Tânia Lana, brasileiros, solteiros, comerciante e doméstica, residentes nesta vila.

Kleber da Silva e Eunice Alencar, brasileiros, solteiros, s, serrador e doméstica, residentes nesta vila.

Francisco Fulgencio Chontê e Dêber de Figueiredo, brasileiros, solteiros, comerciante e doméstica, residentes nesta vila.

João Marcelino da Silva e Maria Luiza de Sousa Farias, brasileiros, solteiros, comerciante e doméstica, residentes nesta vila.

João Armando de Oliveira e Alice de Sousa Santos, brasileiras, solteiros, pintor e doméstica, residentes nesta vila.

Isaias Norberto dos Santos e Maria da Conceição Nazareno, brasileiros, solteiros, comerciante e doméstica, residentes nesta vila.

Agenor José Fernandes e Ana Rosa da Silva, brasileiros, solteiros, industrial e doméstica, residentes nesta vila.

José de Andrade e S. Luzia filha de Barros, brasileiros, solteiros, comerciante e doméstica, residentes nesta vila.

Cleber Carvalho e Maria Beatriz Campos, brasileiros, solteiros, médico e doméstica, residentes nesta vila.

Manoel Rodrigues da Silva e Belmira da Conceição, brasileiros, solteiros, comerciante e doméstica, residentes nesta vila.

Walterlei Genta e Georgete de Espirito Santo, brasileiros, solteiros, secretário e doméstica, residentes nesta vila.

João Imami e Maria Helena dos Santos, brasileiros, solteiros, funcionário público e doméstica, residentes nesta vila.

Olcio Bubona de Azevedo e Teresinha de Souza Lemos, brasileiros, solteiros, pintor e doméstica, residentes nesta vila.

José Vergílio e Juliana Clotilde, brasileiros, solteiros, comerciante e doméstica, residentes nesta vila.

Josquim Nunes e Irina Conceição da Fonseca, brasileiros, solteiros, comerciante e doméstica, residentes nesta vila.

Wilson de Biaz e Nair Conceição Balbino, brasileiros, solteiros, industrial e doméstica, residentes nesta vila.

Orlando Marinho Gonçalves e Diana Dantas, brasileiros, solteiros, comerciante e doméstica, residentes nesta vila.

Quem souber de impedimento, avise-o.

Belford Roxo, 13 de março de 1966.

Lourelino Gonçalves Gama Oficial do Registro Civil



Clareiam-se os horizontes para o deputado Ary Schiavo à sucessão municipal iguassuana pelo MDB

Com a formação da Comissão Organizadora Municipal do Movimento Democrático Brasileiro de Nova Iguaçu, constituída dos deputados Getúlio Moura, Zorly Martins, Ary Schiavo e Antônio Gaspar, a oposição já tem onde abrigar seus candidatos às eleições que se aproximam.

Tudo indica que a candidatura Ary Schiavo ganha terreno e cada vez mais se consolida como a única capaz de dar a vitória ao MDB.

Seus contactos sociais com o povo, desde o centro até aos mais afastados arrabaldes do Município, vêm sendo coroados de pleno êxito, havendo sempre para com ele e seus acompanhantes as mais entusiásticas manifestações de solidariedade, vendo-se em difícil presença de tempo para comparecer a todos os lugares onde é constantemente solicitado, constituído-se numa Bandeira de esperança e de vitória certa.

Paulo Leone Neto
ADVOGADO
Diariamente das 9 às 17h
Escritório: R. Otávio Tarquínio, 74, s/202/206

Por enquanto...

(Conclusão)

ni Marins e toda a bancada de oposição da Câmara. O deputado José Montes Paizão, que é candidato a deputado estadual, ainda está em trabalho de parto, isto é, não se sabe se sairá ARENA ou MDB. Cada partido terá no Município 35 candidatos a vereador. No Estado, um e outro terão 35 candidatos a deputado federal e 108 a deputado estadual. Na ARENA não, por enquanto, candidatos a deputado estadual: João Luiz do Nascimento, Ronald Alexandrino, Jorge Lima e Adolfo da Silveira. Tem-se a impressão que o vereador Geraldo Miquelotti será candidato a vice-prefeito. Não há ainda candidato a deputado federal. No MDB, já são candidatos a deputado estadual: Antônio Gaspar, Darcello Rangel, Darcy Gianni Marins e Zorly Martins. Getúlio Moura e Edésio Nunes são candidatos a federal.

Quanto à Prefeitura o negócio está assim: no MDB é certa a candidatura Ary Schiavo, embora se dispute com Fábio Rangel. O que não haverá, por vontade de ninguém, é formação de subleptadas. Na ARENA, tudo indica que o candidato é mesmo José Haddad, que, inclusive, será o presidente da ARENA iguassuana. Sobre o retorno do ex-prefeito Aluísio Pinto de Barros à Prefeitura pode-se dizer apenas que o seu recurso encaminhado ao Supremo Tribunal será julgado nos próximos dias em Brasília. Qualquer palpito é mera especulação. Finalmente, outra coisa: segundo me declarou o próprio Getúlio Moura, não há entre ele e José Haddad o mínimo ressentimento por terem ficado em partidos contrários.

Apartamento

VENDE-SE no Edif. IGNACIO MELLO, à rua Getúlio Vargas. — Tratar na rua Mal. Floriano Peixoto, 2068, no centro desta cidade, ou no Rio pelo tel. 28-8930.



Atlantica Roupas Ltda

Teatro n.º...

(Conclusão)

após o espetáculo de domingo, como via a receptividade do público, assim se expressou: "Não podemos reclamar do público. Já contamos com o seu prestígio. Temos casas quase repletas. E para os próximos dias 30 de abril e 1 de maio, a lotação já se acha esgotada. Entretanto não posso negar que tenhamos o direito de esperar muito além dos iguassuanos. Tanto mais quando se apregoa aos quatro ventos que esta é uma cidade sem diversões, onde não tem coisa nenhuma para fazer". Porém, agora, pergunto eu: E quantos que não têm a fazer em casa não poderiam estar passando uns momentos alegres, aqui conosco, em companhia dos seus amigos ou familiares?"

Já o diretor da peça, Wandek Pereira, disse que confava e confia na peça, haja vista ter sido ela premiada em Belo Horizonte quando todas as Estados do Brasil concorriam com peças de maior gabarito teatral e não conseguiram a colocação e os prêmios que «A Prima Dona», por ele mesmo dirigida, conquistou. "O engraçado não é o texto. O valor total da peça está na habilidade de quem a dirige".

E prosseguiu afirmando: "Continuo e continuarei fazendo teatro em Nova Iguaçu. Se faço é porque gosto e, para isso, despendi 7 anos no Conservatório Nacional de Teatro tendo sempre em mente dar o melhor de mim para o público iguassuano".

"Tanto, meu caro jornalista, é técnica, execução..."

Finalizando, acrescentou: "Enquanto me for cedida a Arcádia para palco dos espetáculos, Nova Iguaçu não se privará deles".

A peça continuará em cartaz até o dia 15 de maio, com representações todos os sábados e domingos, a partir das 20h30m. No elenco atuam Sérgio Francisco, Sérgio Licitini, Abrahão Bur, Caritas e Alzira Dallagnol, José Maria, Laurinda Nunes, Roseli Reuzetti e Nestor Oliveira.

Antônio Teles Chaves

(Missa de 7ª dia)

Elelva Moreira Melo e família convidam os demais parentes e pessoas amigas para a missa que mandarão rezar dia 27 (quarta-feira), às 9h, na Catedral de Nova Iguaçu, por alma de seu chefe ANTONIO TELES CHAVES. E desde já agradecem aos que comparecerem ao ato de fé cristã.

Nova Iguaçu, 22/4/66.

Margarida Daly Alvarez

(Missa de 30ª dia)

Filhos, noras, genros, netos e bisnetos convidam os parentes e amigos para assistirem a missa mandada celebrar por alma de sua querida mãe, sogra, avó e bisavó, MARGARIDA DALY ALVAREZ, a realizar-se no dia 26 do corrente, às 7h30m, na Catedral de Nova Iguaçu, pela que desde já agradecem aqueles que comparecerem.

Nova Iguaçu, 22/4/66.



METALFORMA
INDÚSTRIA E COMÉRCIO DE MÓVEIS LTDA.

Estilo, Qualidade e Elegância

Vendas na
Fábrica
e nas
Boas
Casas
do ramo



Conjunto ideal p/ copa, com gaveta

Fábrica: Rua Machado de Assis, 361 — Tel. 7246
Esq. de Av. Carlos Marques Rolo—Vila Nova—Nova Iguaçu

Previdência Social

Divulgamos, a seguir, um outro artigo de grande interesse dos segurados, constante do Regulamento Geral de Previdência Social:

Art. 9º — Manterá a qualidade de segurado, independente de contribuições: I) sem limitação de prazo, o que estiver em gozo de benefício; II) até 12 meses após a cessação das contribuições, o que deixar de exercer emprego ou atividade abrangida pelo regime deste Regulamento, ou o que estiver suspenso ou licenciado sem remuneração, ou o que estiver suspenso ou licenciado com remuneração; III) até 12 meses após a cessação da contribuição, o segurado acometido de doença que importe em sua segregação compulsória; IV) até 12 meses após o livramento, o segurado sujeito a detenção ou reclusão; V) até 3 meses após o término do serviço, o segurado que for incorporado às Forças Armadas a fim de prestar serviço militar obrigatório.

§ 1º — O prazo previsto no item II do artigo será diluído para 24 meses, se o segurado já houver pago mais de 20 contribuições a mensais.

§ 2º — Durante os prazos aludidos no artigo e no § 1º o segurado conserva todos os direitos já adquiridos perante a previdência social por intermédio do Instituto de Aposentadoria e Pensões ao qual estava filiado ao cessar as contribuições.

I. A. P. I.

Pagamento — O I. A. P. I. está pagando, a partir deste mês, os benefícios já majorados de acordo com o novo índice.

I. A. P. E. T. C.

Requisição de carteira de saúde — As cartelas de saúde serão requeridas de segunda a sexta-feira, no horário de 9 às 11h.

Documentos necessários para tirar carteira de saúde:

- 1 — Motorista: a) carteira de motorista; b) carteira profissional; c) carteira de identidade; d) 10 fotos 3x4.
- 2 — Filhos: a) certidão de nascimento com firma reconhecida; b) 1 foto 3x4 para filhos maiores de 14 anos; c) atestado de celibato para filhos maiores de 16 anos.
- 3 — Demais funções: a) carteira profissional; b) relação das 12 últimas contribuições; c) carteira de identidade; d) 2 fotos 3x4.

Obs.: — O auxílio-doença só poderá ser requerido mediante a apresentação de carteira de saúde, assim como o auxílio-doença.

Pagamento — Os pagamentos de benefícios referentes ao mês de março último serão efetuados de 27 a 29/4/66, a partir das 9h.

j. c. valle
medicina interna

rua peçanha, 151, sala 207
das 2ª e 3ª das 17 às 19h.

Curso de Pintura

PROF.ª NILZA CUÑAT SANCHO

Desenho Artístico e Pedagógico. Pintura a óleo, pastel etc. Modelagem e escultura. Estamparia. 2ª e 4ª pela manhã e 3ª e 5ª à tarde.

Rua Governador Portela, 1127, c/19

PANORAMA S. A. Praia do Imperador

"IMÓVEIS"

Assembleia Geral Extraordinária
CONVOCAÇÃO

Convidamos os srs. Acionistas de PANORAMA S. A. "IMÓVEIS" a se reunirem em Assembleia Geral Extraordinária, no dia 7 (sete) de maio de 1966 (sáb. nov. caros e segundas e seis), às 9 (nove) horas, na sede social da firma, sra à Av. Getúlio Moura, 310, Nova Iguaçu, RJ, no sentido de ser deliberado sobre:

- a) Renúncia da Dir. toris;
- b) Eleição da nova Diretoria;
- c) Mudança de local de Sede;
- d) Assuntos de interesse geral.

Nova Iguaçu, 23 de abril de 1966.

Edgard Hortá de Campo

Dir. Tesoureiro

Banco Hipotecário e Agrícola do Estado de Minas Gerais S/A

Departamento: Agência de Nova Iguaçu (RJ)

Resumo dos Depósitos e das Aplicações em 31/12/1965, Lei 4.595—Art. 29 § 2º

Depósitos	Cr\$ 803.395.133
Aplicação	Cr\$ 391.380.735
Encaixe	Cr\$ 122.325.139
Rec. Ordem Bancentral	Cr\$ 200.848.789

DR. ALCIDES FATORELLI

MEDICO — Especialidade: Doenças de crianças
Diariamente: das 14 às 18h. — Aos sábados: das 9,30 às 12h.
Consultório: Residência:
Av. Amaral Peixoto, 350 Av. Amaral Peixoto, 350
(antiga rua Mendonça Lima) 4º andar, apart. 403
1º and., s/3 Nova Iguaçu Edif. Banco Minas Gerais

Atlântica não líquida,
mas VENDE BARATO mesmo!
Rua Quintino Bocaiuva, 106 — Tel. 2862 (p/1) — Nova Iguaçu

Colégio Leopoldo
VITAM
1º de Fevereiro
Trinta e seis
A maior
do Estado



De Normal — 1º lugar
MEDALHA DE OURO

Primeiros lugares de 1965:

- 1º ginásio A de todo o 1º ginásio) e 2º lugar, Jandir do Nascimento.
- 2º ginásio A
- 1º ginásio B 1º lugar, Alfredo Soares Filho e 2º lugar, Augusto Edilberto Serrão Macedo.
- 2º ginásio B
- 1º ginásio C 1º lugar, Américo Alvaro da Costa Neto e 2º lugar, Sílnia de Oliveira Gomes.
- 2º ginásio C
- 1º ginásio D 1º lugar, Maria Adelaide de Garrido Codeço e 2º lugar, Luiz Carlos Esteves.
- 3º ginásio A
- 1º ginásio E 1º lugar, Raquel Heintze e 2º lugar, Aníbal Manoel Lopes Gonçalves.

Luiz Regis da Silva Campos



Luiz Regis da Silva Campos

A Diretoria do
Leopoldo agradece
aos Meus Regentes
Campos, Maria
Leitão Joaquim,
cessa Guilmar T
cerda, Maria de
de Almeida Perre
utilizaram família
nome dos pais e
de pelo Educar

No seu 36º aniversário, o
antigos alunos e amigos,
pavimentadas, com

Colégio Leopoldo e sua Escola Normal

VITAM IMPENDERE LABOR

1º de Fevereiro de 1930 — 21 de Abril de 1966

Trinta e seis anos a serviço da Educação

Maria de Nazareth Machado de Barros

A maior média do Educandário

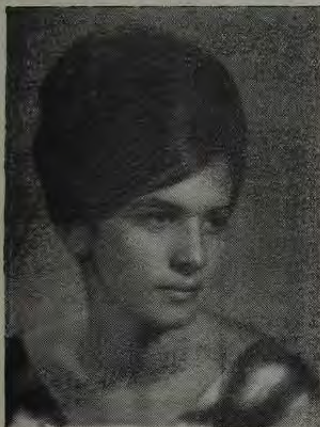

3º Normal — 1º lugar
MEDALHA DE OURO

Maria de Nazareth Machado de Barros:
Cursos infantil, primário, ginásial, clássico e normal, sempre em primeiro lugar. Em 1965, despede-se do corpo discente conquistando a maior média do Educandário: 9,6

É função

Dos colégios moderno, de verdade:
Instruir e educar na mocidade,
O cérebro e o coração.

Colégio que procure ser, samente,
Um balcão rendosíssimo de ensino

Mente ao próprio destino,
Avilta a Pátria e a seus alunos mente.

A escola que não fôr uma oficina
De trabalho, de amor e de beleza,
Foge à sua pureza,
Com a sua missão quase divina.

É o professor

Que, por apêgo ao comodismo, ao ócio,
Não faz de sua arte um sacerdócio,
Não tem nenhum valor.

Nilsara Moreira



Bi-campeã da Maratona Intelectual
MEDALHA DE OURO

Primeiros lugares de 1965:

- 1º ginásial A de todo o 1º ginásial) e 2º lugar, Jandir do Nascimento.
- 1º lugar, Macilda de Moraes Marinho e 2º lugar, Tânia Maria Corrêa.
- 2º ginásial A
- 1º lugar, Alfredo Soares Filho e 2º lugar, Augusto Edilson Serrão Macedo.
- 3º ginásial A
- 1º lugar, Raquel Heintze e 2º lugar, Anibal Manoel Lopes Gonçalves.
- 1º ginásial B
- 1º lugar, Joanina Monteiro Cartello e 2º lugar, José Reis da Costa.
- 2º ginásial B
- 1º lugar, Américo Álvaro da Costa Neto e 2º lugar, Sônia de Oliveira Gomes.
- 3º ginásial B
- 1º lugar, Maria Adelaide de Garrido Codeço e 2º lugar, Luiz Carlos Esteves.
- 4º ginásial A
- 1º lugar, Vera Lúcia Aguilara Pereira e 2º lugar, Nilsara Moreira.
- 4º ginásial B
- 1º lugar, Ronaldo Pinto Ribeiro e 2º lugar, Newton Pinto Ribeiro Filho.
- 1º científico
- 1º lugar, Carlos Alberto Marconi da Costa e 2º lugar, Lara Senna Cunha.
- 2º científico
- 1º lugar, Alexandre Estácio Féo e 2º lugar, Jorge Alberto Dacal Mendes.

- 2º normal A
- 1º lugar, Teresa Cristina Nabuco de Araújo e 2º lugar, Vera Lúcia Lube da Silva.
- 2º normal B
- 1º lugar, Maria Elizabeth de Alvarenga Ribeiro (2º lugar do Colégio) e 2º lugar, Mari-nete Blum da Costa.
- 3º normal
- 1º lugar, Maria de Nazareth Machado de Barros (1º lugar do Colégio) e 2º lugar, Mary Ferreira Barcia.
- CURSO PRIMÁRIO
- Infantil
- 1º lugar, Maria de Lourdes de Almeida Pereira e 2º lugar, Jorge Silva Sardinha.
- 1º ano A
- 1º lugar, Regis Renner Vasconcelos Matta e 2º lugar, Mauricéia Bezerra Dutra e Jorge Batista de Silva.
- 1º ano B
- 1º lugar, Paulo César Cavalcanti e 2º lugar, Sérgio Bittencourt de Albuquerque.
- 1º ano C
- 1º lugar, Maria de Fátima Dias Ferreira e João Antônio Alves Pereira e 2º lugar, Everaldo Tibúrcio dos Santos.
- 1º ano D
- 1º lugar, Maria do Carmo Moraes Vasconcelos e 2º lugar, Luiz Carlos Ribeiro Oliveira.
- 1º ano E
- 1º lugar, Sônia de Fátima dos Santos e 2º lugar, Ricardo Machado Cunat.
- 1º ano F
- 1º lugar, Edinéia Brandão de Carvalho e Suell Mina e 2º lugar, Maria Elizabeth Mendonça.
- 1º ano G
- 1º lugar, Adir dos Santos

- 3º lugar, Maria de Lourdes Ferreira Izidoro.
- 2º normal A
- 1º lugar, Teresa Cristina Nabuco de Araújo e 2º lugar, Vera Lúcia Lube da Silva.
- 2º normal B
- 1º lugar, Maria Elizabeth de Alvarenga Ribeiro (2º lugar do Colégio) e 2º lugar, Mari-nete Blum da Costa.
- 3º normal
- 1º lugar, Maria de Nazareth Machado de Barros (1º lugar do Colégio) e 2º lugar, Mary Ferreira Barcia.
- CURSO PRIMÁRIO
- Infantil
- 1º lugar, Maria de Lourdes de Almeida Pereira e 2º lugar, Jorge Silva Sardinha.
- 1º ano A
- 1º lugar, Regis Renner Vasconcelos Matta e 2º lugar, Mauricéia Bezerra Dutra e Jorge Batista de Silva.
- 1º ano B
- 1º lugar, Paulo César Cavalcanti e 2º lugar, Sérgio Bittencourt de Albuquerque.
- 1º ano C
- 1º lugar, Maria de Fátima Dias Ferreira e João Antônio Alves Pereira e 2º lugar, Everaldo Tibúrcio dos Santos.
- 1º ano D
- 1º lugar, Maria do Carmo Moraes Vasconcelos e 2º lugar, Luiz Carlos Ribeiro Oliveira.
- 1º ano E
- 1º lugar, Sônia de Fátima dos Santos e 2º lugar, Ricardo Machado Cunat.
- 1º ano F
- 1º lugar, Edinéia Brandão de Carvalho e Suell Mina e 2º lugar, Maria Elizabeth Mendonça.
- 1º ano G
- 1º lugar, Adir dos Santos

- 1º lugar, Helen Maria Medeiros Pinheiro.
- 2º ano A
- 1º lugar, Dayse de Souza Freitas e 2º lugar, Jussara Moreira e Zilpa Sanches da Silva.
- 2º ano B
- 1º lugar, Paulo Sérgio dos Santos Silva e 2º lugar, Arlindo D'A mēda Filho.
- 2º ano C
- 1º lugar, Ana Maria da Silva Marcelino e 2º lugar, Ole-nia Cardoso Nunes e Paulo Cassiano.
- 3º ano A
- 1º lugar, Carlos Antônio P. lodan Corrêa e 2º lugar, Wilson de Souza Fonseca.
- 3º ano B
- 1º lugar, Luiz Carlos Silva Loyola e Schirley de Salles Leal e 2º lugar, Aloisio Bezer-

- ra da Silva, Ari da Silveira Feijó e Elizeu Marcelino da Gama.
- 4º ano A
- 1º lugar, Lúcia Maria Soares Victorino e 2º lugar, Eliana Ramos.
- 4º ano B
- 1º lugar, Maria Celeste Leitão Joaquim e 2º lugar, Hildevi Soares dos Santos.
- 4º ano C
- 1º lugar, Ângela Gomes da Cunha e 2º lugar, Sandra de Souza Vieira.
- Admissão, 1ª época
- 1º lugar, Rubem Tavares Filho e 2º lugar, Arnó Maia Gonçalves Filho.
- Admissão, 2ª época
- 1º lugar, Elísio José Fagundes Ribeiro e 2º lugar, Cleomar Ferri.

Maria Celeste Leitão Joaquim



Miss Primário
4º ano A — 1º lugar

Mara Regina da Silva Campos

Agradecimento



Rainha da Simpatia

A Diretoria do Colégio Leopoldo agradece às alunas Mara Regina da Silva Campos, Maria Celeste Leitão Joaquim, às princesas Guiomar Tinoco Lacerda, Maria de Lourdes de Almeida Pereira e distintas famílias, em nome dos pobres amparados pelo Educandário.

No seu 36º aniversário, o «Colégio Leopoldo» presenteia seus alunos, antigos alunos e amigos, com as novas quadras de vôlei e basquetebol, pavimentadas, com iluminação a mercúrio de todo o pátio

e Elegância

Artístico e Pedagógico. Pintura a óleo, etc. Modelagem e escultura, Estamparia.

4ª e 5ª pela manhã e 3ª e 4ª à tarde.

Governador Portela, 1127, c/19

AMA S. A. Praia do Imperador

IMÓVEIS

VENDE-SE 1 lote na rua...
VENDE-SE um terreno no...
AUTOMÓVEL—Compro...
ALCIDES FATORELLI
MEDICO — Especialidade: Doenças de crianças...
Tel. 2862 (2/1) — Nova Iguaçu

COMPANHIA AGRÍCOLA QUEIMADOS

Relatório da Diretoria

Srs. Acionistas: Em obediência aos dispositivos legais e estatutários, a Diretoria submete à vossa apreciação o Relatório, o Balanço e a demonstração da conta Lucros e Perdas, relativos ao exercício de 1965.

Os resultados infelizmente continuam insatisfatórios em virtude da redução que se vem verificando em nossa produção de laranja, ocasionada por infestação de pragas, cujos efeitos ainda não conseguimos evitar. Prosseguem todavia nossos esforços nesse sentido, assim como no desenvolvimento de novas linhas de produção e atividade.

A Diretoria permanece à disposição da Assembléa Geral para qualquer esclarecimento julgado necessário.

Queimados, 10 de março de 1966.

G. Weinschenck — Diretor Presidente
Heloisa Weinschenck de Faria — Diretor Vice-Presidente
Hernani Pires Bastos — Diretor Gerente

Balanço Geral realizado em 31 de dezembro de 1965

ATIVO

Imobilizado		
Bens Imóveis	16.489.109	
Bens Diversos	8.777.823	
Bens de Lavoura	1.674.048	
Bens de Criação	6.410.000	123.350.980
Realizável		
Títulos	12.289.402	
Contas a Receber	1.286.050	
Adiantamentos	1.601.858	
Débitos Diversos	4.322.008	
Contas Correntes Devedoras	280	19.499.517
Disponível		
Caixa e Bancos	8.893.336	
Pendente		
Débitos em Suspensão	93.582	
Contas de Classificação em Suspensão	28.390	52.962
Compensação		
Ações em Caução	60.000	
Títulos em Custódia	4.749	
Títulos em Carteira	10.187	74.806
LUCROS E PERDAS		11.262.494
Soma do Ativo		163.934.255

PASSIVO

Não Exigível		
Capital	72.000.000	
Fundos Patrimoniais	130.046	
Fundo de Depreciação	5.058.387	
Fundo de Indenização Trabalhista	218.700	
Fundo de Reavaliação	5.656.905	83.064.038
Exigível		
Contas a Pagar	719.639	
Depósitos	900.551	
Contas Correntes Credoras	79.094.545	80.714.735
Pendente		
Créditos em Suspensão		80.578
Compensação		
Caução da Diretoria	60.000	
Custódia de Títulos	4.749	
Carteira de Títulos	10.187	74.806
Soma do Passivo		163.934.255

Queimados, 31 de dezembro de 1965.

G. Weinschenck — Diretor Presidente
Heloisa Weinschenck de Faria — Diretor Vice-Presidente
Hernani Pires Bastos — Diretor Gerente
Alvaro de Macedo Mattoso — Técnico em Contabilidade
Inscrição no CRC-RJ nº 15.895-S

Demonstração da Conta "Lucros e Perdas" referente ao exercício de 1965

DEBITO

a Despesa de Lavoura	4.285.446
a Despesa de Equipagem	6.757.631
a Despesa Indireta	8.096.600
a Despesa Geral	3.199.079
a Despesa de Administração	17.185.898
a Fundo de Depreciação — Valor Original	466.504
a Fundo de Depreciação — Correção Monetária	1.787.502
Soma do Débito	41.779.454

CRÉDITO

de Receitas Diversas	32.443
de Receita de Lavoura	8.606.058
de Receita Líquida de Criação	10.774.710
de Juros e Dividendos	10.103.749
SALDO para o exercício seguinte	11.262.494
Soma do Crédito	41.779.454

Queimados, 31 de dezembro de 1965.

G. Weinschenck — Diretor Presidente
Heloisa Weinschenck de Faria — Diretor Vice-Presidente
Hernani Pires Bastos — Diretor Gerente
Alvaro de Macedo Mattoso — Técnico em Contabilidade
Inscrição no CRC-RJ nº 15.895-S

Parecer do Conselho Fiscal

Os membros do Conselho Fiscal, depois de detidamente examinarem o Balanço, a demonstração da conta Lucros e Perdas e o Relatório da Diretoria, relativos ao exercício de mil novecentos e sessenta e cinco, são de parecer que citados documentos traduzem fielmente a situação da Sociedade, razão pela qual devem merecer aprovação da Assembléa Geral.

Queimados, 10 de março de 1966.

Ismael Coelho de Souza — Cláudio de Macedo Cártes
Nestor Ferreira Pinto

AGORA no centro de Nova Iguaçu um Curso que garante o futuro escolar de seu filho

Curso Paulo Navega

(Professores do Instituto de Educação)

ADMISSÃO — PRÉ-NORMAL

Rua José Hipólito de Oliveira, 40 - 3º and.
Rodoviário Arruda Negreiros

Louças, ferragens, tintas e materiais de construção em geral

GASA INDEPENDENCIA DE FERRAGENS LTDA.

Av. Gov. Amaral Peixoto, nº 534 Nova Iguaçu (RJ)

Uma equipe técnica à sua disposição

Nosso propósito de servir não se ergola, cresce, agora, à sua empresa, assistência permanente prestada pelo seu quadro de advogados, contadores, economistas e técnicos de administração.

Dispõe, assim, V. S. de uma completa equipe técnica, sem a obrigação de arcar, permanentemente, com os seus custos, mas pagando apenas as horas de que necessitar para assessoria direta na solução dos mais diversos problemas de sua empresa.

Problemas fiscais, de organização administrativa, jurídicos, de programação econômico-financeira, por exemplo.

Nessas e em outras questões peculiares à atividade empresarial a nossa equipe vem prestando assistência permanente a diversas organizações industriais e comerciais.

Consulte-nos, sem compromisso. Teremos o máximo prazer em atendê-lo.

SACEL

Serviços de Advocacia, Contabilidade e Economia Ltda.
Rua Getúlio Vargas, 109 - Tel. 2252 - N. Iguaçu (RJ)

Doenças do coração

Electrocardiograma — Medicina interna

Dr. Hildebrando Gianni Martins

Diariamente das 14 às 18 horas

Consultório: Residência:
R. Gov. Fortes, 1158 - Tel. 2350 Av. Nilo Peçanha, 215 apt. 102
(eq. cel. Franc. Soares)-N. Iguaçu Tel. 2346 - Nova Iguaçu

Editais de casamento

(Nova Iguaçu)

Cartório da 1ª Circunscrição

Em meu cartório estão afixados os editais de casamento de:

Rogério Tinoco Ramos e Cecília Pereira de Oliveira, brasileiros, solteiros, bombo hidráulico e doméstica residentes em esta cidade e ela na Vila Barra Sêca (E.);
Gerald Coes e Lúcia Maria da Conceição, brasileira, solteira, auxiliar de agrimensor e doméstica, residente neste distrito;

Armando Pereira Lopes e Fidalina Barreto dos Santos, brasileiros, viúvo e solteira, funcionário público e doméstica, residente neste distrito.

José Adão Alves Júnior e Doracilda Silva, brasileiros, solteiros, operário e doméstica, residente neste distrito.

Domingos Martins Braga e Aparecida Maria da Conceição, brasileiros, solteiros, comerciante e doméstica, residente neste distrito.

Abraão Aude e Mildred Rodrigues dos Santos, brasileiros, solteiros, operário e doméstica, residente neste distrito.

João Sabino de Souza e Ondina Vasconcelos, brasileiros, viúvo e solteira, pedreiro e doméstica, residente neste distrito.

Mocir Rondó Tavares e Maria Iolanda de Aguiar, brasileiros, solteiros, operário e doméstica, residente neste distrito.

Júlio Machado e Felismina Gonçalves Pires, portugueses e doméstica, solteiros, residentes neste distrito.

Gilson Moraes Dura e Eliete América da Conceição, brasileiros, solteiros, gráfico e doméstica, residente neste distrito.

Benedito Miguel da Cruz e Maria Terceirinha de Oliveira, brasileiros, solteiros, servente e doméstica, residentes neste distrito.

Francisco dos Santos e Leny da Silva Rocha, brasileiros, solteiros, carpinteiro e doméstica, residente neste distrito.

João Venâncio do Prado Marques e Maria Lúcia Augusta de Lima, brasileira, solteira, escriturária.

rio e doméstica, residentes neste distrito.

Iguaremy Moreira de Melo e Ana H. Louisa Faria, brasileiros, solteiros, comerciante e doméstica, residentes neste distrito.

Thornill Cardoso Santana e Helena Ferreira de Santana, brasileiros, solteiros, motorista e doméstica, residentes neste distrito.

Nelly de Souza e Sueli Maria da Silva, brasileiros, solteiros, funcionário municipal e doméstica, residentes neste distrito.

Sadi R. Z. de Bastos e Maria Cerqueira de Rezende, brasileiros, solteiros, funcionário público e doméstica, residentes, ele nesta cidade, ela em Mar de Espanha (MG).

Quando souber de algum impedimento, acusa-o.
Nova Iguaçu, 19 de abril de 1966.

O Oficial: IRACEMA SOARES PEREIRA JUNQUEIRA



Condomínio do Ed. Santos Dumont

Edital de 1ª Convocação

Ficam os srs. Condôminos do Edifício Santos Dumont convidados a reunirem-se em Assembléa Geral no próximo dia 10 de maio de 1966, às 20h, na sede da Torcal Arquitetura e Construção Ltda., à av. Nilo Peçanha, 151 - s/ 311 - tel.: 2283, nesta cidade, para tratar de assuntos pertinentes à apresentação de contas e resoluções de ordem geral.
Nova Iguaçu, 19/4/66.

Torcal Arquitetura e Construção Ltda. 1-3

Dr. Adilson Tavares

Pós-graduado em Gastroenterologia pela Universidade do Brasil

Doenças do Aparelho Digestivo

Horário: Terças e quintas-feiras, das 16 às 18 horas
Aos sábados pela manhã e hora marcada.

CONSULTÓRIO:

Rua Bernardino Melo, 1839 - sala 13 - Ed. COCOZZA

Darcílio Ayres Raunheitti

Tabelião do 11º Ofício

Getúlio Vargas, 58
Tel. 2362

Dr. Carlos Alberto Rodrigues de Almeida

Doenças de criança — Cirurgia Infantil — Puericultura

Consultório — R. Bernardino Melo, 11, s/502 — Ed. Cine Iguaçu

Segundas, quartas e sextas-feiras, das 14 às 17h.

Residência — Rua Floresta Miranda, 217 — Tel. 2841
Nova Iguaçu

Curso Washington Luiz

DATILOGRAFIA — OFICIALIZADO

Aprenda datilografia com eficiência, sob orientação de professora diplomada. Máquinas novas. Conferem-se diplomas visados pela Remington. Aulas diárias e noturnas.

AV. NILO PEÇANHA, 436 — SOB. — NOVA IGUAÇU

Prefeitura Municipal Resolução nº 1.860

Transferência de uso comum para a elaboração de estudos de projeto de loteamento de terreno pertencente ao Município, com destino a zona urbana. — Edital de 1ª convocação para a realização de licitação pública e em sessão pública. — Edital de 1ª convocação para a realização de licitação pública e em sessão pública. — Edital de 1ª convocação para a realização de licitação pública e em sessão pública.

Portaria de 31 de março de 1966
O Prefeito Municipal de Nova Iguaçu, usando do Poder de Polícia, decreta a seguinte legislação em vigor, e confere a função de Coordenadora de Educação Infantil a funcionária Maria Manoela Teixeira Simões, em substituição de suas funções, vem prestado o cumprimento dos seus deveres, sempre revelados de completa competência e idoneidade.

Eletrônica Central
Transistor
Conserto de rádio e aparelhos eletro-domésticos. Completo e variado estoque de acessórios para rádios.
R. Otávio Tarquino, 45, loja 10 (Galéria Central)

Comarca de Nova Iguaçu EDITAL

Registro de Imóveis da 1ª Circunscrição
Cartório do 2º Ofício
Assessoria de Moraes, Oficial Substituto em exercício do Registro de Imóveis da 1ª Circunscrição do Rio de Janeiro, standeado an quo o registro de Imóveis de Nova Iguaçu, standeado an quo o registro de Imóveis de Nova Iguaçu, standeado an quo o registro de Imóveis de Nova Iguaçu.

SACEL-Serviços de Advocacia, Contabilidade e Economia Ltda.
Rua Getúlio Vargas, 109 — Tel. 2252

Bittencourt & Alar
Trav. 13 de Março, 24 — Tel. 2350

Clínica e cirurgia dos olhos
DR. AFONSO FATORELLI
DR. RICARDO LÚCIO DE SOUZA
ADAPTAÇÃO DE LENTES DE CONTACTO
HORÁRIO: Quarta-feira pela manhã
Quinta-feira à tarde
Endereço em Nova Iguaçu:
AV. AMARAL PEIXOTO, 236 — Sala 304
NO RIO — DR. AFONSO FATORELLI
Consultório: Rua Alvaro Alvim, 48 — 6º andar — Sala 605
(Cinelandia) — Horário: 16 de 19h. 2ª, 3ª e 5ª feira.
Tel. 22-5180, Ramal 43. — Hospital Evangélico — Tel. 54 2050

Casa Soares Tintas
ALVADES — COLAS — PINCEIS
OLEOS — ESMALTES E TINTAS
Soares & Oliveira Tintas Ltda.
Travessa 13 de Março, 126
Nova Iguaçu Estado do Rio Tel. 2626

Doenças do coração
Electrocardiograma — Medicina interna
Dr. Hildebrando Gianni Martins
Diariamente das 14 às 18 horas
Consultório: Residência:
R. Gov. Fortes, 1158 — Tel. 2350 Av. Nilo Peçanha, 215 apt. 102
(eq. cel. Franc. Soares)-N. Iguaçu Tel. 2346 — Nova Iguaçu

Prefeitura Municipal de Nova Iguaçu

Resolução n. 1.860

Transfere bens de uso comum para a classe de bens dominiais do Município, com doação ao Estado do Rio de Janeiro.

A Câmara Municipal de Nova Iguaçu, por seus representantes legais, decreta e eu sanciono e promulgo a seguinte Resolução:

Art. 1º - Fica tranferida da classe de bens de uso comum para a de bens dominiais do Município, na conformidade do disposto no artigo 67, do Código Civil, uma área de terra com 2.300 m², medindo 68,50m de frente para a rua Natuba, 13,50m, na curva de concordância da referida rua com uma outra de circunferência, sem denominação, 48m, de extensão pela mencionada rua de circunferência, 34,50m, na curva de concordância desta última rua com outra, também de circunferência e sem denominação, 48m, por esta última rua e, finalmente, 13,50m, na curva de concordância desta última rua de circunferência, com a rua Natuba, inicialmente referida, área esta com formato de triângulo, situada no Fa que Santa Amélia, no 4º distrito deste Município, em São Bernardo.

Art. 2º - Fica o Prefeito autorizado a doar a área de terra, descrita no artigo anterior, ao Estado do Rio de Janeiro para construção, no prazo de 2 (dois) anos, de um Grupo Escolar.

Art. 3º - Revogam-se as disposições em contrário, entrando esta Resolução em vigor na data de sua publicação.

Prefeitura Municipal de Nova Iguaçu, 13 de abril de 1966.

JOÃO LUIZ DO NASCIMENTO - Prefeito

Portaria de 31 de março de 1966

O Prefeito Municipal de Nova Iguaçu, usando das atribuições que lhe confere a legislação em vigor, e considerando que a funcionária Maria Manoelina Teixeira Simões Barata, no desempenho de suas funções, vem prestando concurso sincero e cordial,

RESOLVE elogiá-la pela boa compreensão e exato cumprimento dos seus deveres, sempre revelados, de cooperação e absoluto desinteresse.

Anote-se em ficha.

Registre-se e publique-se.

JOÃO LUIZ DO NASCIMENTO - Prefeito

Eletrônica Central Transistor



Conserto de rádio e aparelhos eletro-domésticos. Completo e variado estoque de acessórios para rádios.

R. Otávio Terquino, 45, loja 10 (Galeria Central)

EDITAL

Comarca de Nova Iguaçu

Registro de Imóveis da 1ª Circunscrição

Cartório do 2º Ofício

Amaury Pimenta de Moraes, Oficial Substituto em exercício do Registro de Imóveis da 1ª Circunscrição de Nova Iguaçu, Estado do Rio de Janeiro, atendendo ao que foi requerido por Abílio Borges Ferreira, faz saber a Mario Moreno, residente atualmente em lugar ignorado que deverá comparecer ao cartório do 2º Ofício desta cidade, sito à rua Getúlio Vargas, n. 113 e solver o seu débito referente ao lote de terreno sito no «Bairro Javali», neste Município, no prazo de trinta dias, a partir da última publicação, sob pena de, não fazendo, ser cancelada a averbação e revogada a promessa. D. n. 16. Nova Iguaçu, 7 de fevereiro de 1966. Eu, Amaury Pimenta de Moraes, Oficial Substituto do Registro, o subscrevi e assino. Amaury Pimenta de Moraes. 1-2

SACEL-Serviços de Advocacia, Contabilidade e Economia Ltda.

Rua Getúlio Vargas, 109 - Tel. 2252 - Nova Iguaçu (RJ)

Quem Somos:

Ariel dos Santos	Dr. Presidente
Wilson Pechanha Onofre	Assist. Planejamento
Eloy Ferreira Duarte	Dir. Administrativo
Lucio de Souza Nascimento	Advogado
Romualdo dos Santos Filho	Contabilista
Aristides do Amaral	Economista
José Mário Cavalcante	Economista

Bittencourt & Alarcão Ltda.

Retifica de Motores

Serviços de Mecânica e Caldeiraria

Trav. 13 de Março, 24 - Tel. 2137 - Nova Iguaçu

DIVISÃO DE ADMINISTRAÇÃO

CÓPIA aut. tir. do Livro n. 21, de Termos de Contratos e Ajustes, às fls. 117-9º.

Terço de contrato locação de serviços que fazem, como Outorgante, a Prefeitura Municipal de Nova Iguaçu, neste ato representada pelo seu Prefeito, o Sr. João Luiz do Nascimento, brasileiro, casado, advogado, residente e domiciliado na rua Teribiti no nº 14, nesta cidade, e, como Outorgado, o Sr. João Gonçalves Cabral, brasileiro, solteiro, residente e domiciliado na rua Barros Jansen n. 288, nesta cidade, as quais têm justo e conveniente o seguinte:

Princípios - O Outorgado obriga-se a prestar à Outorgante os seus serviços como Auxiliar de Secretaria em horário pré-estabelecido pelo Diretor do Gabinete Municipal Roberto Silveira.

Segunda - O Outorgado ficará diretamente subordinado ao Gabinete Roberto Silveira de cujo diretor receberá todas as instruções e ordens necessárias ao cumprimento de suas atribuições, observando-se rigorosamente.

Terceira - Durante o prazo de duração do presente contrato, que vigorará a partir de 1º (primeiro) de Janeiro p. passado e a terminar em 31 (trinta e um) de dezembro do ano em curso, o Outorgado receberá a remuneração mensal de Cr\$ 30.000 (trinta mil cruzeiros) consistindo a despesa pela verba própria do contrato vigente. Serão descontados da remuneração do Outorgado os dias de não comparecimento por ausência injustificada de suas atribuições.

Quarta - O pagamento a que se refere a cláusula anterior será efetuado, pela Outorgante, contra remessa da respectiva fiquinha, do Outorgado, que será encaminhada, mensalmente, pelo Diretor do Gabinete Roberto Silveira à Divisão de Administração.

Quinta - O inadimplemento de qualquer das cláusulas deste contrato importará na sua rescisão de pleno direito, independentemente de qualquer notificação judicial ou extrajudicial.

E por assim haverem ajustado e convenicionado, para constar, foi lavrado o presente contrato aos quatro dias do mês de abril do ano de mil novecentos e sessenta e seis, o qual, depois de lido e achado conforme ao que estipularam, foi devidamente assinado pelas partes e pelas testemunhas Jurandir Lima e Diógenes Dirceu Palmeira Filho, brasileiros, casados, residentes e domiciliados nesta cidade, a tudo presentes, Eu, (sa) João Luiz do Nascimento, Oficial Administrativo L. o. escriv. E eu, (sa) Lúcia Regina Pires de Melo, Diretora do Serviço de Administração o subscrevo. (sa) João Luiz do Nascimento, José Gonçalves Cabral, Jurandir Lima, Diógenes Dirceu Palmeira Filho.

José Fróes Machado Nelson Soares
ADVOCADOS

Diariamente, das 9 às 12 horas

Rua Getúlio Vargas, 58—sala 22—Nova Iguaçu

EDITAL

Comarca de Nova Iguaçu

Registro de Imóveis da 1ª Circunscrição

Cartório do 2º Ofício

Amaury Pimenta de Moraes, Oficial Substituto em exercício do Registro de Imóveis da 1ª Circunscrição de Nova Iguaçu, Estado do Rio de Janeiro, atendendo ao que foi requerido pelo Lar Fluminense Urbanizações Ltda., faz saber a João Jorge Filho, residente atualmente em lugar ignorado, que deverá comparecer ao cartório do 2º Ofício desta cidade, sito à rua Getúlio Vargas, n. 113 e solver o seu débito referente ao lote de terreno sito no «Bairro Amélia», neste Município, no prazo de trinta dias, a partir da última publicação, sob pena de, não fazendo, ser cancelada a averbação e revogada a promessa. Dou fé. Nova Iguaçu, 7 de fevereiro de 1966. Eu, Amaury Pimenta de Moraes, Oficial Substituto do Registro, o subscrevi e assino. Amaury Pimenta de Moraes. 1-2

BAZAR AMERICANO

Ferragens, Aluminios, Louças, Tintas, Cristais, Brinquedos, Papelaria e objetos para presentes.

Abilio Augusto Pulso

Rua Marechal Floriano Peixoto, 2046—Tel. 28-120

Nova Iguaçu Estado do Rio



Compactor '62' PENNA EMBUTIDA

Elegância
Qualidade
Distinção

3 milhões de unidades
• ESCOLAR •
• BOLA •
• DIPLOMATA •

Compactor
GARANTIA E SEGURANÇA

TRABALHOS GRÁFICOS?
Tipografia São Sebastião
Rua Bernardino Melo, 2176
Telefone 2692

Autocrítica

Com este soneto o Autor presta uma singela homenagem a seu particular amigo Renato de Souza.

No despontar de meu viver, fagueiro,
Como Humberto de Campos, menino,
Em terras de meu pai, pequeno lote,
Também plantei um lindo cajueiro...

Esval-se o tempo sem que a gente note
Que em seu correr intenso e tão ligeiro
Cabelos brancos traz, talvez por mole,
A quem não quer envelhecer primeiro...

Longe da minha vila, do arvoredo
Onde viveu a planta — minha filha —
Vez por outra a cismar eu fico quando...

Que, de mim, me envergonho a pouco ostar,
Nesta verdade dura que me humilha;
Faria o bem que faz o meu arbusto?!

CELSO MARTINS

Horti-Fruti-Floricultura em Revista

As Begônias

Existem 25 tipos de begônias:

a) As de folhagem ornamental, com as suas inúmeras variedades, próprias para o cultivo em vasos, estufas ou ripidos, classificadas botanicamente pelas naturezas como begônias Rex.

b) As begônias tuberosas, que produzem grandes flores vistosas, e que também devem ser cultivadas em lugares pouco ensolarados.

c) As begônias de floração abundante, próprias para a cultura em canteiros expostos ao sol, e que são denominadas begônias Rex.

De fácil cultura, multiplicam-se por sementes, mudas, fragmentos de folhas e tubérculos. Para as tuberosas a semper-flores usa-se a multiplicação por sementes. As begônias Rex são reproduzidas por folhas ou mudas. As folhas para reprodução são decortadas (com tesouras, cutivetes ou mesmo com a mão) de maneira que fique um pequeno círculo ao redor do ponto de inserção do pecíolo, que é por sua vez reduzido a 2 ou 3 cms. de comprimento, e plantadas sobre areia úmida. Na inserção do pecíolo, nasce uma nova planta, enraizando-se o fragmento do pecíolo, deixado com a folha. Do viveiro são as plantinhas diretamente plantadas noutros canteiros, sob raios solares e posteriormente plantadas nos vasos em que ficarão definitivamente.

A terra vegetal misturada com areia do rio é a terra ideal para a cultura de qualquer espécie de begônias.

Como fertilizar as terras

Existem diversos processos empregados na fertilização da terra. Por serem mais econômicos, usa-se o estrume orgânico (boi, cavalo, porco etc) e o composto orgânico, que consiste na amoníaca de detritos vegetais e outros que são postos a fermentar, até a sua decomposição. Para hortaliças e frutíferas, o melhor esterco é o de curral. Não podemos prescindir de adubação orgânica, que é a base; em determinadas ocasiões teremos que empregar os adubos químicos, sendo que os de fácil aplicação e assimilação pela terra são o sulfato de Chile, o sulfato de amônio e o de potássio, que são difíceis em água e espalhados na terra uniformemente, de maneira que não atinjam as folhas das plantas.

Com a adubação, dá-se à terra e aos vegetais os elementos nutritivos de que precisam, e que são: azoto, fósforo, potássio e cal, indispensáveis à vida das plantas. O azoto, junto ao crescimento e a formação dos folhos. É ministrado pelo estrume de curral, farinha de sangue, salitre do Chile e o sulfato de amônio. Fósforo melhora a floração e a frutificação, evitando a queda prematura dos frutos. É empregado sob a forma do ácido fosfórico, encontrando-se em grande quantidade no esterco de curral, nas farinhas de ossos e de peixe, em minerais das cinzas de madeira. A potássio fortalece as plantas, favorecendo as partes lenhosas.

Encontra-se no esterco de curral, nas cinzas de madeiras, no cloreto de amônio e no sulfato de potássio.

A cal facilita as transformações químicas do solo, melhorando o seu PH, neutralizando o ácido.

O salitre do Chile é empregado na seguinte proporção: 1 grama para cada litro de água, aplicado com o regador sem estru, junto aos pés das plantas.

Tem. Domingos Santos - Caixa Postal, 38
«Círculo de Amigos das Plantas»
Chácara Gardênia - Nova Iguaçu - R. de Rio

ESTUDANTES!

Nós oferecemos os melhores artigos escolares pelos menores preços da cidade.

VISITEM-NOS:

PAPELARIA ESTRÉLA AZUL - R. Mar. Floriano, 2184

PAPELARIA CARLA - Rua Marechal Floriano, 2247

PAPELARIA ACADÊMICA - Av. Amarel Peixoto, 120

is de casamento

Circunscrição

de bens afiladas

de:

Imme e Caell...

de hidráulico e

de Barra São (Es).

Lúcia Maria de

de, solteiros, cu-

de doméstica,

de

de Lops e Fide-

de brasileiros,

de residentes e

de

de Junior e Do-

de brasileiros, sol-

de doméstica, rsi-

de

de Braga e Apa-

de brasileiro, bra-

de doméstico e do-

de doméstico, resi-

de

de Tavares e Mar-

de brasileiro, do-

de doméstico, resi-

de

de Felismina Gon-

de doméstica, resi-

de

de Cruz e Ma-

de Oliveira, bra-

de doméstico e do-

de

de Santos e Leny da

de brasileiro, sol-

de doméstica, resi-

de

de Prado Mar-

de brasileiro, bra-

de doméstico, resi-

de

de Adilson Tavares

de graduado em Gastroenterologia pela

de Universidade do Brasil

de do Aparelho Digestivo

de refeições e quintas-feiras, das 16 às 18 horas

de e sábados pela manhã e/ou hora marcada.

de CONSULTÓRIO:

de Rua Melo, 1839 - sala 13 - Ed. Cocozza

de Ayres Raunheitti

de 1º Ofício

de Getúlio Vargas, 56

de Tel. 2362

de de Alberto Rodrigues de Almeida

de criança - Cirurgia Infantil - Puericultura

de R. Bernardino Melo, 11, 4/502 - Ed. Cine Iguaçu

de quartas e sextas-feiras, das 14 às 17h.

de Rua Floresta Miranda, 217 - Tel. 2841

de Nova Iguaçu

de do Washington Luiz

de DATILOGRAFIA - OFICIALIZADO

de datilografia com eficiência, sob orientação de

de diplomada. Máquinas novas. Conferência

de realizadas pela Remington. Anos de experiência e notoriedade.

de PECANHA, 436 - SOB - NOVA IGUAÇU

OLARIA GIGANTE S/A.

Relatório da Diretoria

Senhores Acionistas: Cumprindo determinações legais e estatutárias, a Diretoria vem apresentar-lhes seu relatório referente às ocorrências do exercício encerrado em 31 de dezembro de 1965, bem assim o Balanço Anual, a Demonstração da Conta de Lucros e Perdas e Parecer do Conselho Fiscal relativos àquela citada exercício.

Os documentos anexos, mencionados acima, demonstram claramente o resultado positivo alcançado no ano findo por esta Sociedade e sua situação geral.

Colocamo-nos, porém, à disposição de todos para qualquer esclarecimento que se fizer oportuno.

Roça Sobrinho, 19 de março de 1968.
João de Oliveira Quintella — Diretor-Presidente
Manoel de Freitas Quintella — Diretor-Comercial

Balanço Geral em 31 de dezembro de 1965

ATIVO		
Disponível		
Caixa	11.061.419	
Bancos	943.884	12.004.698
Realizável		
Merchandarias	538.000	
Empréstimo Compulsório à União	34.200	
Imposto de Renda s/ Dividendos	44.788	
Depósitos Especiais	1.144.200	
Obrigações da Eletrobrás	1.344.403	
Obrigações do Tesouro Nacional	200.000	3.295.592
Imobilizado		
Ferramentas	97.229	
Maquinários	113.978	
Instalações	942.325	
Vestário e Refeitório	140.400	
Móveis e Utensílios	30.240	
Materiais Sobressalentes	612.866	1.936.836
Compensado		
Ações em Caução	300.000	
		17.537.124
PASSIVO		
Não Exigível		
Capital	1.000.000	
Fundo de Reserva	189.803	
Quota P/ Ind. Trabalhistas	1.344.200	2.514.003
Exigível		
Contas Correntes	8.459.938	
Contas a Pagar	3.589.065	12.048.993
Compensado		
Caução da Diretoria	300.000	
Pendente		
Lucros Suspensos Anteriores	1.119.862	
Débito exercício	1.554.148	2.674.128
		17.537.124

Demonstração da Conta de "Lucros e Perdas" em 31 de dezembro de 1965

CREDITO		
PRODUTOS		
Resultado das Operações		12.939.925
RECEITAS DIVERSAS		
Aluguéis	289.859	
Juros e Descontos	5.877	845.329
		13.184.554
DEBITO		
Luz Elétrica, Publicidade, Mat. de Escritório, Imp. S/ Ind. e Profissões, Estampilhas e Selos, Imp. S/ Ve. e Cons., Imp. de Renda, Estampilhas Mercantis, Imp. e Licenças, Desp. Gerais, Honorários da Diretoria e Fundos Estaduais		11.548.611
Fundo de Reserva		81.787
Lucros Suspensos		1.554.148
		13.184.554

Roça Sobrinho, 31 de dezembro de 1965.

João de Oliveira Quintella — Diretor-Presidente
Plínio M. Sampelo — Cont. CRC RJ 538

Parecer do Conselho Fiscal

Os abaixo assinados, membros do Conselho Fiscal da Orlaria Gigante S/A., reunidos em sua sede no dia 15 de março de 1968, examinaram seu Balanço Geral e Demonstração da Conta de Lucros e Perdas datados de 31 de dezembro de 1965, bem assim o Relatório da Diretoria, livros e documentos relacionados com o exercício encerrado no último dia do ano de 1965, e declaram ter encontrado tudo em perfeita ordem, opinando, consequentemente, pela sua aprovação pelos ares. Acionistas.

Roça Sobrinho, 15 de março de 1968.

Jorge Pires Quintella — Mário Olivetti — Rubens Soares

1ª Convocação

São convidados os ares. Acionistas e se reunirem em Assembleia Geral Ordinária, às 10 horas do dia 30 de abril corrente, na sede social, à Avenida Coelho da Rocha n. 2.993, em Roça Sobrinho, Nova Iguaçu, para deliberarem sobre:

- Discussão e aprovação do Balanço, Conta de Lucros e Perdas, Relatório da Diretoria e Parecer do Conselho Fiscal referentes ao exercício encerrado em 31/12/1965;
- eleição dos membros do Conselho Fiscal e fixação dos honorários dos Conselheiros afeitos;
- assuntos Gerais.

Roça Sobrinho, 12 de abril de 1968.

JOÃO DE OLIVEIRA QUINTELLA
Diretor Presidente

Sempre com novidades



Boutique

Artigos femininos de alta classe

Rua Mal. Floriano, 2260 — Nova Iguaçu

DRA. CLEOMAR DUQUE RODRIGUES DE ALMEIDA

Doenças de Senhores — Partos — Pré-Natal
CURSO DE PARTO PSICO-PROFILÁTICO (Parto sem Dor)
Terças, quintas e sábados, das 15 às 17 horas
CONSULTÓRIO: Rua Getúlio Vargas, 58, sala 23
RES.: Rua Floresta Miranda, 217. Tel. 2841 — N. Iguaçu

VAI CONSTRUIR OU REFORMAR?



A MAIS COMPLETA DO MUNICÍPIO!
R. MAL. FLORIANO PEIXOTO, 2210 - tel. 47

L. A. B. A. F. A. L.

Lam. Bras. de Artefatos de Ferro, Aço e Lingotes
Fábrica de Vergalhões
Aceita-se qualquer encomenda. — 1/2, 3/8, 1/4 e 3/16
RODOVIA PRESIDENTE DUTRA — Km. 9, 1/2
Entrada de Roça Sobrinho

Serralheria Artística São Judas Tadeu

Zafarano & Moreira Ltda.
Buscantes, portões, janelas pantográficas, portas de aço, marquises, trabalhos em ferro batido em geral. Fazem-se rosas e solda-se a oxi-gênio e elétrica
Rua Barão do Tinguá, 268—Nova Iguaçu
Escritório: Rua Bernardino Melo, 1177 (fundos)

A era do Guarda-Livros já passou...

...Hoje é preciso registrar os fatos contábeis com presteza, eficiência e segurança.

Não importa o tamanho da sua Empresa

Confie nos seus problemas. Nossos técnicos os resolverão, sugerindo-lhe a solução mais rápida — mais eficiente — mais econômica.

SACEL - Serviços de Advocacia, Contabilidade e Economia Ltda.

Rua Getúlio Vargas, 109-Loja Telefone 2252 Nova Iguaçu-RJ

SANTA CASA DA MISERICÓRDIA DO RIO DE JANEIRO

Escritório: Rua 13 de Maio, 85 — sala 204 — Nova Iguaçu

A Santa Casa da Misericórdia do Rio de Janeiro, plena proprietária das FAZENDAS MADUREIRA, MURRO AGUDO, TINGUÁ e SÃO JOSÉ, leva ao conhecimento de quem interessar possa, que estas terras não poderão ser vendidas nem retalhadas os terrenos, a nenhum pretexto, nem, tampouco, exploradas as pedreiras existentes, por quem quer que seja, senão pela própria Santa Casa ou quem legalmente a represente.

MINISTRO AFRÂNIO ANTONIO DA COSTA — Provedor

EDITAIS

Registro de Imóveis da 1ª Circunscrição de Nova Iguaçu
Cartório do 2º Ofício

Amury Pimenta de Moraes, Oficial Substituto em exercício do Registro de Imóveis da 1ª Circunscrição de Nova Iguaçu, Estado do Rio de Janeiro, atendendo ao que foi requerido pela Empresa Construtora do Lar S.A., faz saber a Henrique Manoel da Silva, residente atualmente em lugar ignorado, que deverá comparecer ao cartório do 2º Ofício desta cidade, sito à rua Getúlio Vargas, n. 113, a resolver o seu débito referente ao lote de terreno sito na «Vila Formosa», neste Município, no prazo de trinta dias, a partir da última publicação, sob pena de, não fazendo, ser cancelada a averbação e rescindida a promessa. Dou fé, Nova Iguaçu, 7 de fevereiro de 1968. Eu, Amury Pimenta de Moraes, Oficial Substituto do Registro, o subscreevo e assino. Amury Pimenta de Moraes. 1-2

Amury Pimenta de Moraes, Oficial Substituto em exercício do Registro de Imóveis da 1ª Circunscrição de Nova Iguaçu, Estado do Rio de Janeiro, atendendo ao que foi requerido pela Empresa Construtora do Lar S.A., faz saber a Maria Helena dos Reis Jugueteira, residente atualmente em lugar ignorado, que deverá comparecer ao cartório do 2º Ofício desta cidade, sito à rua Getúlio Vargas, n. 113, a resolver os seus débitos referentes aos lotes de terreno sito na «Vila Formosa», neste Município, no prazo de trinta dias, a partir da última publicação, sob pena de, não fazendo, ser em anu-ladas as averbações e rescindida a promessa. Dou fé, Nova Iguaçu, 7 de fevereiro de 1968. Eu, Amury Pimenta de Moraes, Oficial Substituto do Registro, o subscreevo e assino. Amury Pimenta de Moraes. 1-2

Amury Pimenta de Moraes, Oficial Substituto em exercício do Registro de Imóveis da 1ª Circunscrição de Nova Iguaçu, Estado do Rio de Janeiro, atendendo ao que foi requerido pela Empresa Construtora do Lar S.A., faz saber a Maria Helena dos Reis Jugueteira, residente atualmente em lugar ignorado, que deverá comparecer ao cartório do 2º Ofício desta cidade, sito à rua Getúlio Vargas, n. 113, a resolver os seus débitos referentes aos lotes de terreno sito na «Vila Formosa», neste Município, no prazo de trinta dias, a partir da última publicação, sob pena de, não fazendo, ser em anu-ladas as averbações e rescindida a promessa. Dou fé, Nova Iguaçu, 7 de fevereiro de 1968. Eu, Amury Pimenta de Moraes, Oficial Substituto do Registro, o subscreevo e assino. Amury Pimenta de Moraes. 1-2

Farol das Tintas Ltda.

Especializado em tintas para automóveis e indústrias em geral

Tinta "Imprimex" para tecidos

Rua Quintino Bocaiuva, 43 — NOVA IGUAÇU
(Esquina da Av. Amarel Peixoto)

PROCURE ACERTAR

comprando em

PETIT LAR

A Prazo ou à Vista
Procure o BAPTISTA

Geladeiras — Televisores — Acordeões — Ventiladores — Móveis, etc.

Rua Marechal Floriano Peixoto, 2298
A 50 passos da Catedral de Nova Iguaçu

IMPRESSOS EM GERAL

Gráfica Nobre

Serviços rápidos e perfeitos
RUA DR. TIBAU, 176
Nova Iguaçu

EDITAIS

Registro de Imóveis da 1ª Circunscrição

Cartório do 2º Ofício

Amury Pimenta de Moraes, Oficial Substituto do Registro de Imóveis da 1ª Circunscrição de Nova Iguaçu, Estado do Rio de Janeiro, atendendo ao que foi requerido por Luiz Kuhn, faz saber a Alcega dos Santos Jordão e Maria José R. da Silva, David Rosa de Santana, Maurício da Costa Rocha, Geraldo de Jesus Alves, Nilton Fabiano Gonçalves Moreira, Mário Lucio da Silva e I. Is Dias, residentes atualmente em lugares ignorados que deverão comparecer ao cartório do 2º Ofício desta cidade, a resolverem os seus débitos referentes aos lotes de terreno sito na «Jardim da Viga», neste Município, no prazo de trinta dias a partir da última publicação, sob pena de, não fazendo, serem canceladas as averbações e rescindidas as promessas. Dou fé, Nova Iguaçu, 6 de abril de 1968. Eu, Amury Pimenta de Moraes, Oficial Substituto do Registro, o subscreevo e assino. Amury Pimenta de Moraes.

EDITAIS

Registro de Imóveis da 1ª Circunscrição

Cartório do 2º Ofício

Amury Pimenta de Moraes, Oficial Substituto do Registro de Imóveis da 1ª Circunscrição de Nova Iguaçu, Estado do Rio de Janeiro, atendendo ao que foi requerido por Alberto Ribeiro e sua mulher Izabel Teixeira de Amorim Ribeiro, Manoel Rodrigues de Sá Pereira e sua mulher Maria do Carmo Pereira Rodrigues e Pedro Gomes dos Santos e sua mulher Maria Teixeira dos Santos, faz saber a Aloisio Simões de Souza, residente atualmente em lugar ignorado que deverá comparecer ao cartório do 2º Ofício desta cidade, sito na rua Getúlio Vargas, n. 113, a resolver o seu débito referente aos lotes de terreno sito na «Parque São Thiago», neste Município, no prazo de trinta dias, a partir da última publicação, sob pena de, não fazendo, ser cancelada a averbação e rescindida a promessa. Dou fé, Nova Iguaçu, 6 de abril de 1968. Eu, Amury Pimenta de Moraes, Oficial Substituto do Registro, o subscreevo e assino. Amury Pimenta de Moraes. 2-4

Seleções de Reunião da Diretoria

Em 29 de março de 1968, reuniram-se os Diretores e membros da Diretoria da Orlaria Gigante S.A., às 9 horas, a fim de analisar a instalação de um depósito fechado no Estado do Rio de Janeiro, sob a determinação e autorização do Conselho Fiscal. Não tendo mais nada a tratar, encerraram a reunião.

Nova Iguaçu, 30 de março de 1968.

Amury Pimenta de Moraes — Diretor Presidente
Cleomar Duque Rodrigues de Almeida — Diretor Superintendente
Manoel de Freitas Quintella — Diretor Comercial
João de Oliveira Quintella — Diretor Industrial

GALERIA DOS MÓVEIS

Av. Gov. Amarel Peixoto, 130/142



Edital de Praça

Estado do Rio de Janeiro
Cartório do 6º Ofício
Praça de Nova Iguaçu

com o prazo de 20 (vinte) dias, na forma abaixo:

O Sr. Alberto Nobre, Juiz de Direito do 1º Vara da Comarca de Nova Iguaçu, Estado do Rio de Janeiro, faz saber aos ares. interessados que, no dia 17 de maio de 1968, haverá uma sessão pública para a venda de terrenos pertencentes ao Município de Nova Iguaçu, Estado do Rio de Janeiro, e que os interessados deverão comparecer ao cartório do 6º Ofício desta cidade, sito na rua Getúlio Vargas, n. 113, a resolver o seu débito referente aos lotes de terreno sito na «Parque São Thiago», neste Município, no prazo de trinta dias, a partir da última publicação, sob pena de, não fazendo, ser cancelada a averbação e rescindida a promessa. Dou fé, Nova Iguaçu, 6 de abril de 1968. Eu, Amury Pimenta de Moraes, Oficial Substituto do Registro, o subscreevo e assino. Amury Pimenta de Moraes. 2-4

Seleções de Madeiras Nova Iguassú S. A.

Reunião da Diretoria

Aos 29 de março de 1966, reuniram-se os Diretores da Seleções de Madeiras Nova Iguassú S. A., às 9 horas, a fim de tratar da instalação de um depósito fechado no Estado da Guanabara. Ficou então determinada e ajustada a instalação de um depósito fechado à rua Frei Caneca n. 72, no Estado da Guanabara. Não tendo mais nada a tratar dissolveram-se a reunião.

Nova Iguassú, 29 de março de 1966.

- Lázaro José Soares — Diretor Presidente
- Odilon Guilger Soares — Diretor Superintendente
- João Maria Guilger Soares — Diretor Comercial
- Ana Maria Guilger Soares — Diretor Industrial

Relatório da Diretoria

Srs. Acionistas:
Temos a satisfação de submeter aos senhores Acionistas o Balanço e contas referentes ao exercício de 1965. Os resultados do exercício em referência decorreram dentro dos planos previstos, e no desenvolvimento pode ser notado de maneira satisfatória no balanço apresentado.
A construção de nossa fábrica, situada na av. das Bandeiras, se encontra em adiantada fase, prevendo-se para o prazo de 1 ano sua completa instalação.
Aproveitamos a oportunidade para agradecer o estímulo e dedicação de nossos clientes, operários e funcionários e amigos.
Estamos à inteira disposição dos senhores Acionistas para quaisquer outros esclarecimentos.

Nova Iguassú, 11 de abril de 1966.

- Lázaro José Soares — Diretor Presidente
- Odilon Guilger Soares — Diretor Superintendente
- João Maria Guilger Soares — Diretor Comercial
- Ana Maria Guilger Soares — Diretor Industrial

Balanço Geral do exercício encerrado em 31 de dezembro de 1965

ATIVO	
Imobilizado	
Instalações	6.518.383
Móveis e Utensílios	2.914.146
Imóveis	55.306.857
Maquinários	4.322.150
Veículos	3.040.599
Correção do Ativo	137.680.473
Disponível	209.807.500
Caixa e Bancos	6.651.628
Realizável	
Duplicatas a Receber	82.229.200
Mercadorias — Estoques	50.551.250
Compensação	
Caução da Diretoria	100.000
Bancos C/Caução	5.675.761
BANCOS C/Descontos	7.622.462
Total do Ativo: cr\$	342.667.810

PASSIVO	
Não Exigível	
Capital	170.000.000
Fundo de Reserva Legal	3.800.000
Provisão P/Devedores Duvidosos	1.800.000
Provisão para Depreciações	7.053.190
Fundo de Reavaliação do Ativo	2.161.725
Exigível	
Obrigações a Pagar:	
a Curto Prazo	5.320.000
a Longo Prazo	11.324.360
Títulos Descontados	7.622.462
Credeiros Diversos	5.887.827
Fornecedores	65.285.232
Dividendos	1.308.251
Resultado Pendente	
Saldo à Disposição da Assembléia	48.006.547
Compensação	
Ações Caucionadas	100.000
Títulos em Caução	5.675.761
Títulos em Descontos	7.622.462
Total do Passivo	342.667.810

Nova Iguassú, 31 de dezembro de 1965.
Lázaro José Soares — Diretor Presidente
Odilon Guilger Soares — Diretor Superintendente
Helio de Azevedo Garcia — Contador n.º 7.356—CRC-RJ
Registro Secundário

Demonstração da Conta «Lucros e Perdas» no exercício encerrado em 31-12-1965

CONTAS	débito	crédito
Despesas Gerais	118.928.099	
Provisão para Depreciações	5.444.000	
Provisão P/Devedores Duvidosos	1.800.000	
Reserva Legal	3.800.000	
Mercadorias		173.354.515
Provisão P/Devedores Duvidosos		2.424.041
Saldo à Disposição da Assembléia	48.006.547	
Somas: cr\$	175.778.556	175.778.556

Nova Iguassú, 31 de dezembro de 1965.
Lázaro José Soares — Diretor Presidente
Odilon Guilger Soares — Diretor Superintendente
Helio de Azevedo Garcia — Contador n.º 7.356—CRC-RJ
Registro Secundário

Parecer do Conselho Fiscal

Os abaixo assinados, membros do Conselho Fiscal da Seleções de Madeiras Nova Iguassú S. A., tendo examinado detidamente o Balanço, e contas referentes ao exercício de 1965, são de parecer que devam ser aprovados pela Assembléia Geral.

Rio de Janeiro, 9 de abril de 1966.
Manoel de Magalhães Lima — Iberê Meirelles
Humberto Pandolfo

Assembléia Geral Ordinária

Edital de Convocação
São convidados os srs. Acionistas da Seleções de Madeiras Nova Iguassú S. A. a se reunirem em Assembléia Geral Ordinária, na sede social, à rua Marechal Floriano Peixoto, 2.452, em Nova Iguassú, às 9 horas do dia 30 de abril de 1966, a fim de tratar dos seguintes assuntos:
a) — Balanço e contas referentes ao exercício de 1965;
b) — Eleição da Diretoria;
c) — Eleição do Conselho Fiscal;
d) — Outros assuntos de interesse geral.
Nova Iguassú, 11 de abril de 1966.
Lázaro José Soares — Diretor Presidente

TERRENO

Vende-se um lote de terreno de esquina, na rua dr. Barros Júnior, medindo 288,75 m². Tratar nesta redação com Avelino ou pelo telefone 2180.

feita a dinheiro à vista ou mediante fiador idôneo, por três dias. Em virtude do que, expedi o presente edital que será publicado na forma da lei e afixado no lugar de costume. Dado e passado nesta cidade de Nova Iguassú, Estado do Rio de Janeiro, aos vinte e três (23) dias do mês de março do ano de mil novecentos e sessenta e seis (1966). Eu, (a) Aicyano de Oliveira, Escrivão Substituto, em exercício, munição de Avelino, grafado e o subscrito. (a) Alberto Nader — Juiz de Direito.

GALERIA DOS MÓVEIS

Av. Gov. Amaral Peixoto, 130/142

Agora também eletrodomésticos com grandes facilidades de pagamento.



Edital de Praça

com o prazo de 20 (vinte) dias, na forma abaixo:

O doutor Alberto Nader, Juiz de Direito da 1ª Vara da Comarca de Nova Iguassú, Estado do Rio de Janeiro, na forma da Lei, etc.
Faz saber aos que o presente edital vierem ou dele conhecimento tiverem que, no dia 17 de maio do corrente ano, às 15 horas, na sede deste Juízo, o Perito dos avaliáveis levará em praça os bens penhorados na execução de sentença movida por Banco de Crédito Solar — Sociedade Cooperativa de Responsabilidade Limitada contra Wladimir Vieira Fernandes e João Vieira Fernandes, nos autos de Arrolamento em curso por este Juízo e Cartório do 6º Ofício, constante de: DIREITO E AÇÃO DO PRÉDIO E TERRENO situado à rua Marechal Floriano Peixoto, n. 2.191, medindo 5 metros e 15 centímetros de frente, e de fundos e 11 metros e cinquenta centímetros de extensão da frente aos fundos, e ambos os lados, limitando pelo lado direito com Sebastião Mendes e pelo lado esquerdo com o prédio n. 2.199, de propriedade de J. Vieira de C. A., fundos com a Estrada de Ferro Central do Brasil; sendo que o prédio possui as seguintes características: Construção de pedra, tijolos e cal, coberto com telhas tipo francesas, com solão ladrilhado e forrado, com três portas de aço, sendo uma pequena, com pequeno girou, com um prolongamento também ladrilhado, uma área cimentada, coberta de brita e um W.C. cimentado, em regular estado de conservação. Inscrito no Cartório do Registro de Imóveis da 1ª Circunscrição desta Comarca no livro n. 4-E, do Registro Diversos, ds fls. 139, sob o n.º de ordem 2.727 — datado de 29 de agosto de 1963. «PRÉDIO E TERRENO n.º 275, antigo 9, da rua Comandador Soares, construído de uma casa de moradia, de pedra, cal e tijolos, co-

berta de telhas tipo francesas, com uma sala, dois quartos, copa, cozinha e banheiro e do respectivo terreno, que mede 13 metros de frente para a rua Comandador Soares, igual largura na linha dos fundos confinando com terrenos pertencentes a Abílio Antunes, 31 (vinte e um) metros e cinquenta centímetros de extensão da frente aos fundos, pelo lado direito dividindo com o terreno de propriedade do sr. Cláudio Brito; pela esquerda, numa linha quebrada de três lances: a primeiro com 22 metros e 50 centímetros, partido do alinhamento com a rua Comandador Soares; o segundo numa distância fixada para a direita, com 5 metros e 50 centímetros, aquele e este formando confrontantes no lado e nos fundos com o terreno a seguir descrito; finalmente, o terceiro com o alinhamento de 7 metros sobre o alinhamento da or. Manoel Duarte, para onde faz travessa, até encontrar o linha dos fundos, com o alinhamento na porta n. 251. Transcrito no Registro de Imóveis da 1ª Circunscrição desta Comarca, no livro n. 3-CX, de Transcrições dos Transmissões, ds fls. 161, sob o n.º de ordem 41.287, datado de 27 de setembro de 1963. «LOTE DE TERRENO com a superfície de 345 metros e 50 centímetros quadrados, fazenda frente para a rua Comandador Soares, para onde mede 17 metros; 5 metros e 50 centímetros de largura na linha dos fundos, confrontando com o imóvel antes descrito de propriedade do sr. Cláudio Brito, 22 metros e 80 centímetros de extensão da frente aos fundos, pelo lado direito, confrontando com o alinhamento do sr. Manoel Duarte, 27 metros e 50 centímetros pelo lado esquerdo, dividindo em 10 a extensão com a or. Manoel Duarte, com o qual faz esquina. Transcrito no Registro de Imóveis da 1ª Circunscrição desta Comarca, no livro n. 3-CX, de Transcrições dos Transmissões, ds fls. 163, sob o n.º de ordem 41.287, datado de 27 de setembro de 1963. «Ditos bens foram avaliados em Cr\$ 10.100.000 (dez milhões e cem mil cruzeiros), esclarecendo que cada bem acima descrito foi avaliado respectivamente em: 1) Cr\$ 4.800.000 (quatro milhões e oitocentos mil cruzeiros); 2) Cr\$ 3.300.000 (três milhões e trezentos mil cruzeiros) e 3) Cr\$ 2.000.000 (dois milhões e oitocentos mil cruzeiros), sendo que a avaliação final a importância acima referida, ou seja, Cr\$ 10.100.000 (dez milhões e cem mil cruzeiros), por quanto será levado à praça para ser arrematado por quem melhor oferta fizer, acima da avaliação, sendo a venda

das Tintas Ltda.

trabalhado em tintas para auto- e indústrias em geral
"Imprimex" para tecidos
Bocalúva, 43 — NOVA IGUASSÚ
rua da Av. Amaral Peixoto)

EDITAIS

Registro de Imóveis da 1ª Circunscrição
Cartório do 2º Ofício
Amaury Pimenta de Moraes, Oficial Substituto do Registro de Imóveis da 1ª Circunscrição do Rio de Janeiro, atendendo ao que foi requerido por Luíza Kuhn, faz saber a todos os Santos Jordão e Maria dos Santos Jordão e Maria José R. da Silva, David Gomes de Santana, Maurício da Costa da Rocha, Geraldo de Jesus Alves, Nilton Fabiano Gonçalves Moreira, Mario Louco da Silva e I. S. Dias, residentes atualmente em lugares ignorados que deverão comparecer ao cartório do 2º Ofício desta cidade, e solverem os débitos referentes aos lotes de terreno sítios no «Lotes de terreno» sítios no «Lotes de terreno» sítios no «Lotes de terreno», neste Município da Vigor, no prazo de trinta dias, no prazo de trinta dias, a partir da última publicação, sob pena de, não fazendo, serem canceladas as averbasões e resolvidas as promoções e resolvidas as promoções e resolvidas as promoções. Dou fé. Nova Iguassú, 8 de abril de 1966. Amaury Pimenta de Moraes, Oficial Substituto do Registro de Imóveis da 1ª Circunscrição, o subscrito e assinado: Amaury Pimenta de Moraes.

FLORIANO

Floriano 2298
Catedral Iguassú

FLORIANO

Floriano 2298
Catedral Iguassú

FLORIANO

Floriano 2298
Catedral Iguassú

FLORIANO

Floriano 2298
Catedral Iguassú

IDEIAS E SUGESTÕES

IRONIA...

Edson Fonseca Labuto



Vida Social

Trova

Muitas vezes imagino, Nos meus dias desolados, Que o meu coração é um sino Dobrando sempre a Finados.

BELMIRO BRAGA

Pensamentos

O caminho mais curto para fazer muita coisa é fazer só uma de cada vez. — GREY

É preciso ser delicado e nunca ciumento. A delicadeza é sempre terna e o ciúme é quase cruel. — BERNIS

DATAS ÍNTIMAS

Fizeram anos neste mês:

- 13, menina Katia Aparecida, filha do sr. e sra. Nilton Leite;
- 18, jovem José, filho do sr. e sra. Sebastião F. Gomes;
- 18, eng. Auri Chaves Lopes;
- 18, eng. Altair Azevedo da Silveira, residente atualmente em Salvador (BA);
- 18, sra. Deolinda das Chagas Ribeiro, esposa do sr. Joaquim Ribeiro;
- 18, menino Váiter, filho do sr. e sra. Váiter Cavalcanti Bezerra;
- 18, sr. José Maria Ferreira;
- 18, sra. Alaide Azevedo Borges, esposa do sr. Juventino Borges;
- 19, sra. Naida de Melo Matos;
- 19, menino Pitias Neto, filho do sr. e sra. Jaci Alves dos Santos;
- 19, srta. Georgina André;
- 19, dr. João Russo;
- 19, menina Leila Maria, filha do sr. e sra. Amazir Moreira Prisco;
- 20, sr. Amílcar da Silva Barbosa;
- 20, jovem Fernando da Silva Raia;
- 20, srta. Jocélia Gomes dos Santos;
- 20, sra. Maria Machado, proprietária dos drs. Paulo, Decência e José Fróes Machado;
- 20, menina Jermi, filha do sr. e sra. dr. Jaci Alves dos Santos;
- 20, menino Renato, filho do sr. e sra. Váiter Cavalcanti Bezerra;
- 20, sr. Enéas Pereira Belém;
- 21, sra. Jeclí da Silva Ruanheiti, esposa do tabelião Darcello Alves Ruanheiti;
- 21, menino Vanderlei José d'Ávila;
- 21, menina Denise, filha do sr. e sra. Lourival Muniz;
- 21, sr. Nilson Provençano;
- 21, menino Marcelus, filho do sr. e sra. Pierre Perrell e neto do sr. e sra. Ernesto Fernandes;
- 22, menina Tânia, filha do sr. e sra. Achiles Siqueira;
- 22, sr. Amador G. Lavinas;
- 22, menina Ana Lúcia, filha do sr. e sra. Ismael Vieira da Cunha.

Fizeram anos ontem:

- deputado federal Edélio da Cruz Nunes;
- sr. Joaquim Vaz Martins;
- menina Jorgete, filha do sr. Jurandir Perelto Reis;
- menino Jorge Luiz, filho do sr. e sra. Hélio C. Lavinas;
- dr. Carlos Alberto de Carvalho, Juiz de Direito Substituto da 1ª Vara desta Comarca.

Fazem anos hoje:

- vivua Julietta Coutinho;
- jovem Iolanda, filha do sr. e sra. Raul Antônio Pereira.

DR. UELITON VIANA

DOENÇAS REUMÁTICAS

Segundas, quartas e sextas-feiras, das 16 às 19 horas
Consultório: Av. Nilo Peçanha, 151 — Sala 207

Educação e História

A. A. Filhos de Iguassú

Resoluções da reunião realizada no dia 19-4-1966:

a) Aprovar a ata da reunião anterior; b) acur e agradecer o ofício do conjunto "Os Siderais"; c) atender ao pedido do associado Salvador Mafredo para o dia 14 de maio próximo; d) agradecer ao Sr. M. T. C. a acolhida à nossa diretoria e quadro social, durante a Domingueira realizada no dia 17/4/66; e) aceitar no quadro de sócios preparatórios os sr. Antonio Menezes Melo, Ayr da Silveira, Agostinho de Souza, dr. D. Lio Fernandes Cardoso, Abílio Lobo dos Santos, Osvaldo do Nascimento Maia, Agostinho Ferreira da Silva e dr. Gilson Quaresma de Oliveira; f) fazer realizar dia 28 de maio anual social baile c/famoso coquetel; início às 23h; traje de passeio; g) fazer realizar todos os domingos jogos de ping-pong, com início às 9h; h) dispensar do cargo de diretor de Divulgação o sr. Lizz Crutinger Madruga.

Alcides Rabelo, Secretário Geral

Editais de casamento

Nova Iguaçu

Cartório da 2ª Circunscrição

Em meu cartório estão afixados os editais de casamento de:

- Luiz Claudio Pereira e Luiza Ramos da Silva, brasileiros, solteiros, residentes neste distrito, éle operário e ela doméstica.
- Edson Valente Pires e Ailé Maria de Jesus, brasileiros, solteiros, residentes neste distrito, éle mecânico e ela doméstica.
- José Batista Camarinho e Maria Aparecida da Silva Pimentel, brasileiros, solteiros, residentes neste distrito, éle estudante e ela doméstica.
- Luiz Renato dos Santos e Jacy Maria Portella, brasileiros, solteiros, residentes neste distrito, éle comerciante e ela doméstica.
- José Luiz de Resende e Idahy Soares da Silva, brasileiros, solteiros, residentes neste distrito, éle comerciante e ela doméstica.
- Cícero Vicente da Silva e Juramira Flora Cortes, brasileiros, solteiros, residentes neste distrito, éle rádio-técnico e ela funcionária.
- Abdias Alexandrino de Cruz e Mariá Martins Brios, brasileiros, solteiros, residentes neste distrito, éle comerciante e ela doméstica.
- Joãoquim Correia dos Santos e Marlene Pereira d. S. Santos, brasileiros, solteiros, residentes neste distrito, éle comerciante e ela doméstica.
- Miguel Arcanjo de Lima e Ana Maria Monteiro, brasileiros, solteiros, residentes neste distrito, éle

CINEMA

de domingo a domingo

VERDE

Hoje — "Branca de Neve e os sete anões".

Segunda a Quarta-feira — "As nove vidas de um valente", com Robert Loggia e Lisa Montelli; e "O esporte favorito", com Pelé e outros.

Quinta-feira a Domingo — "Piratas diabólicos", com Christopher Lee e John Cairney.

IGUAÇU

Hoje — "007 1/2 no Carnaval", com Costinha, Chacrinha, Anik Malvil e outros.

Segunda a Quarta-feira — "Malamondo", documentário.

Quinta-feira a Domingo — "Onde os espíritos estão", com David Niven e François Dorléac.

Breve — "A noivinha rebelde", com Julie Andrews.

CAVALARO

Hoje — "Rei do galinho", com Fernando Casanova e Olivia Michel; e "O direito de nascer".

Segunda a Quarta-feira — "A fúria de Aquiles", com Gordon Mitchell e Cristina Gajoni; e "A dama oculta", com Michael Redgrave e Margaret Lockwood.

Quinta-feira a Domingo — "O valente Nebraska", com Phil Carey e Roberta Haynes; e "Cavaleiro audaz".

Dr. João Antunes PEDIATRA

Consultório: Av. Nilo Peçanha, 151 -- Sala 313
Horário: das 9 às 12 e das 14 às 17h30m.

Residência: Av. Amaral Peixoto, 88 — apart. 401
Telefone 2863 — Nova Iguaçu

CINE SANTA ROSA

Hoje — "007 contra Goldfinger", com Sean Connery e Gert Frobe; e "O índio heróico".

Horário: 14.00 — 17.45 e 21h25m.

Segunda-feira a Domingo — "55 dias em Pequim", com Charlton Heston, Ava Gardner e David Niven.



O CASTELINHO

Hermínio Berçot de Mello DENTISTA DE CRIANÇAS

... correções de posições dos dentes e dos maxilares de crianças e de adultos Aplicação de Fluor
Segundas, quartas e sextas-feiras, das 8 às 12 e das 14 às 18h.
Av. Nilo Peçanha, 151 — 3º andar — sala 314 — N. Iguaçu

- economia e a doméstica, Edeval Teixeira Fortes e Lavina das Dolores Ferreira, brasileiros, solteiros, residentes neste distrito, éle servente e ela doméstica.
- Ivan do Valle e Conceição Pacheco de Mello, brasileiros, solteiros, residentes neste distrito, éle técnico e ela doméstica.
- Adão Pedro Lopes e Rosinete Elias da Silva, brasileiros, solteiros, residentes neste distrito, éle comércio e ela doméstica.
- Wilson Duarte e Cila Machado, brasileiros, solteiros, residentes neste distrito, éle lanterneiro e ela doméstica.
- Francisco Claudio de Oliveira Costa e Gloria Milagres, brasileiros, solteiros, residentes neste distrito, éle secretário e ela doméstica.
- Miguel Barcellos Filho e Fepedira Miranda Rosa, brasileiros, solteiros, residentes neste distrito, éle pintor e ela doméstica.
- João Pinto e Alice Pereira, brasileiros, solteiros, residentes neste distrito, éle mecânico e ela doméstica.
- Expedito Carneiro da Silva e Iraila de Araújo Teles, brasileiros, solteiros, residentes neste distrito, éle militar e ela funcionária.
- Carmo José de Souza e Dulce Serafim da Silva, brasileiros, solteiros, residentes neste distrito, éle comércio e ela doméstica.
- Benedicto Teixeira Ramalho e Maria Alves Costa, brasileiros, solteiros, residentes neste distrito, éle
- mecânico e ela doméstica, Jyrene Soares S. Brinco e Thelma da Silva Carvalho, brasileiros, solteiros, residentes neste distrito, éle estudante e ela doméstica.
- José Joaquim Gonçalves e Antonieta da Silva Company, brasileiros, solteiros, residentes neste distrito, éle comerciante e ela doméstica.
- Djalma dos Anjos Pesca e Maria da Conceição Silva, brasileiros, solteiros, residentes neste distrito, éle comerciante e ela doméstica.
- Agenor Rodrigues e Alaide Gomes da Silva, brasileiros, solteiros, residentes neste distrito, éle industrial e ela comerciante.
- Armindo Ferreira e Sandra Cabral de Vasconcelos, brasileiros, solteiros, residentes neste distrito, éle estudante e ela doméstica.
- José Barbosa e Alice Alves Barreto, brasileiros, solteiros, residentes neste distrito, éle motorista e ela doméstica.
- José Rodrigues e Edith da Silva Rocha, brasileiros, solteiros, residentes neste distrito, éle carpinteiro e ela doméstica.
- José Claudino e Aldeir Cunha, brasileiros, solteiros, residentes neste distrito, éle carpinteiro e ela doméstica.
- Alcides Gomes da Costa e Rose
- lena da Purificação, brasileiro, solteiros, residentes neste distrito. Quem souber de impedimento, anuse-o.
Nova Iguaçu, 20/4/1966.
Cyrene de M. Corrêa Fortuna Escrivã

(Queimados)

- Em meu cartório estão afixados os editais de casamento de:
- Manuel Gonçalves Chaves, pedreiro e Therezinha Maria da Conceição Bandi, doméstica, ambos brasileiros, solteiros, residentes neste distrito.
- Helio Rodrigues Campos e Maria de Lourdes Souza Figueiró, ambos brasileiros, solteiros, funcionários públicos, residentes neste distrito.
- Célio Campos de Vargas, operário e Nilda Januária da Silva, doméstica, ambos brasileiros, solteiros, residentes neste distrito.
- Eison de Sena Pinzo, ajudante de mecânico e Hilda da Silva, doméstica, ambos brasileiros, solteiros, residentes neste distrito.
- Astrogildo de Castro, pintor e Luzia do Souza, doméstica, ambos brasileiros, solteiros, residentes neste distrito.
- Antônio Gonçalves da Silva, operário e Dilma Lina da Costa, doméstica, ambos brasileiros, solteiros, residentes neste distrito.
- Quem souber de algum impedimento, anuse-o.
Queimados, 20 de abril de 1966.
O Oficial do Registro Civil: Joubert Modesto da Silva

Notícias 66

Nova Iguaçu vive hoje um dia de festas na praça da cidade com a presença do glorioso S. Jorge. A festa será realizada às 19h, na praça da cidade, com a presença de milhares de pessoas. Durante toda a noite haverá música e dança.

PRESENCIA DE ALGUNS DOS MAIORES REPRESENTANTES DA SOCIEDADE DE MÚSICA DE NOVA IGUAÇU, NA SEDE DO EC IGUAÇU, PARA A PRESENTAÇÃO DE UM CONCERTO. O CONCERTO SERÁ REALIZADO NA SALA DE MÚSICA DO EC IGUAÇU, EM 25 DE ABRIL, ÀS 20H. O CONCERTO SERÁ ABERTO POR MARGARET LOCKWOOD, COM O TÍTULO DE "A FÚRIA DE AQUILES".

PRESENCIA DE ALGUNS DOS MAIORES REPRESENTANTES DA SOCIEDADE DE MÚSICA DE NOVA IGUAÇU, NA SEDE DO EC IGUAÇU, PARA A PRESENTAÇÃO DE UM CONCERTO. O CONCERTO SERÁ REALIZADO NA SALA DE MÚSICA DO EC IGUAÇU, EM 25 DE ABRIL, ÀS 20H. O CONCERTO SERÁ ABERTO POR MARGARET LOCKWOOD, COM O TÍTULO DE "A FÚRIA DE AQUILES".

PRESENCIA DE ALGUNS DOS MAIORES REPRESENTANTES DA SOCIEDADE DE MÚSICA DE NOVA IGUAÇU, NA SEDE DO EC IGUAÇU, PARA A PRESENTAÇÃO DE UM CONCERTO. O CONCERTO SERÁ REALIZADO NA SALA DE MÚSICA DO EC IGUAÇU, EM 25 DE ABRIL, ÀS 20H. O CONCERTO SERÁ ABERTO POR MARGARET LOCKWOOD, COM O TÍTULO DE "A FÚRIA DE AQUILES".

IGUAÇU

noticias 66

NOVA IGUASSU vive hoje um dia de festas na praça João Pessoa, em louvor ao glorioso S. Jorge. Além da alvorada com salva de 21 tiros e passeata da banda de música às 5h30m, na Matriz de N. S. de Fátima e S. Jorge serão rezadas missas às 7 e 9h, bem como missa cantada, em intenção aos festeiros, às 11h. A tradicional procissão sairá às 16h30m. Durante todo o dia de hoje estarão funcionando barraqunhas e leilão, cuja renda revertirá em benefício da igreja.

REUNINDO figuras das mais representativas da sociedade local, o Curup Livre de Música Sta. Cecília realizou à noite de 2ª-feira última, na sede do EC Iguassú, a audição inaugural de piano, tendo como principal atração a presença do prof. Amyrton Vallim. A diretora do Curso, prof. Marly de Matos Russo, prestando homenagem póstuma, deu à Secretaria o nome da dra. Maria Cláudia Russo; à Sala de Acordeão e Violão, o do sr. Francisco Antônio Russo, e à Sala de Piano, o nome de Sara Tupacungua de Matos.

FEITA a apresentação por Niconor G. Pereira da prof. Marly de Matos Russo, esta convidou ao palco o prof. Amyrton Vallim, que falou, inicialmente, para os ouvintes da Rádio Solimões e tocou dois números especiais ao piano. Em seguida a prof. Marly apresentou as assistentes do Curso Sta. Cecília, profs. Onezinha, Elzy e Cláudia. Todas as componentes do corpo docente tocaram um número popular ao piano, inclusive o sr. Anaviel Barbosa, enquanto que a prof. Marly executou "Valsa de Chopin Op. 64 n. 2", número com o qual ganhou o prêmio "Busto de Chopin", oferecido pelo Embaixador da Polónia no Brasil quando do festival dos melhores intérpretes de Chopin realizado em Nova Iguassú.

ESTIVERAM presentes, entre outros, a sra. Ivone Vallim, esposa do prof. Amyrton Vallim; prof. Brizabela de Barros Paladino (primeira professora de Marly), dr. João Russo, sra. Hermínia Berçot de Matos, prof. Marlene Matos, dr. Rui Matos e o jornalista Luiz de Azeredo, diretor-secretário do CORREIO DA LAVOURA. A empresa Publifilme filmou o acontecimento.

NUM ambiente de grande cordialidade e com a presença de 50 convidados, realizou-se domingo, no restaurante do Posto Tio Luiz, lauto almoço comemorativo do batizado da menina Latife, filha do sr. e sra. Farid Assed, tendo como padrinhos o sr. e sra. dr. Fábio Raunheiti. Entre os presentes, anotamos o dep. federal Getúlio Moura, dep. estadual Darcelino Aires Raunheiti, dr. Jorge Barquet, dr. Darci Cianni Martins, srs. Nilson Provençano e Francisco Lobato. Usaram da palavra o dr. Fábio, o dep. Getúlio Moura (enaltecendo as figuras do anfitrião e do padrinho) e Farid, que agradeceu a presença de todos. Em meio à reunião agradável, diversos assuntos sobre política iguassuana foram tratados.

EC IGUASSU

O Show é Nesso, dia 6 de maio, no "Encontro com o Bolão" — A direção social do E. C. Iguassú, aderindo ao esforço magnífico da Rádio Solimões, resolveu contratar para uma exibição no ginásio os novos artistas da nossa Emissora: Paulo Ronaldo, Ivete Andrade, Nalci de Sousa, Jorge Luiz, Maria das Graças, Paulo França, Luiz Hermínio, Adilson Dias e o estupendo conjunto musical de Bitanga. O clarinetista 100%.

Sexta-feira passada tivemos o "Encontro com o Bolão" — Dando um "show" de cuca, apresentouse o Cidadão Samba de 1966 — Bld, trazendo com ele Valtér Coringa, Roda de Samba, Partido Alto. Foi um bom acontecimento para nós que gostamos do samba. Já integrada na TV Excelsior esteve também Tania Maria (quando começou nas apresentações de Alto-Falantes e no começo da Rádio Solimões chamava-se Suzana Barros), o cantor Claudio Cruz, o pandeirista Walmir, guitarrista Silva Jr., o bom violonista Manoel Brilhante, Jorge Bolero e Bethino (o do Escarlate). O público aplaudiu e já cognominou o Bolão de cidadão samba iguassuano. Sargentelli, que é o entusiasta do samba do teleco-teco e se revelou neste ano o apreciador pelos seus comentários através da TV do partido alto, em breve apresentará o Miguel com uma medalha por ser o divulgador do verdadeiro samba em Nova Iguassú. Salve o Bolão!

Em função diurna a Buete — Com alta fidelidade, oficialmente funcionou a buete no domingo passado: realizaram-se as danças inauguradas pelo presidente dr. Mário e a diretora social Sada Milton.

Pique-Pongue ou Tênis de Mesa — Também no salão recém-construído, com grande número de entusiastas do Tênis de Mesa, voltou a funcionar o elegante esporte de salão.

Cel. Nicolau compareceu às suas homenagens — Ontem, em plena, porém muito significativa para a vida esportiva e social iguassuana, foi inaugurado na Secretaria do E. C. I. o retrato do cel. Nicolau Rodrigues da Silva, "baltuero do alvi-negro em todos os tempos". Na oportunidade falou o sr. Niconor Gonçalves Pereira.

DECIDIDAMENTE o grupo Osweido Mendes de Oliveira, Kathar Kochwan, Ari Travassos, Edgard H. de Campos, José Santa Rosa e Rafael Carelli adquiriu mesmo a Auto Iguassú S/A, revendedora da Volkswagen. O mesmo grupo ficou com a Delta Motor, em cujo prédio funcionará a Volks, ficando o negócio da revenda da Willys entregue ao sr. Hugo Marques Lima. A Delta vai mudar de ramo: será locadora de automóveis e posto de serviços. O sr. Hugo, por sua vez, não tem ainda local para instalar a nova firma.

VIAJARAM dia 20, com destino a Portugal, a bordo do transatlântico Augustus, o sr. Artur da Silva (Vição Esperança) e o sr. José Antônio Marques e família, devendo visitar também a Espanha e a França, regressando em setembro. Motivo: recreio.

NOSSO companheiro J. M. Barros, fotógrafo do CL, embarca amanhã para os EE.UU., por via marítima, devendo, possivelmente, visitar também o Canadá. O objetivo da viagem visa a um intercâmbio no aprimoramento do setor de telecomunicações, do qual já tem bom conhecimento.

REU Antbal Marques, julgado terça-feira última pelo Tribunal do Júri de Nova Iguassú, foi condenado a 8 anos de reclusão. O julgamento, iniciado às 13h30m, só terminou às 23h, funcionando na defesa os drs. José Valadão e José Fróis Machado. O promotor Enio de Souza Leão, na opinião de todos os presentes, teve um desempenho espetacular. O réu, conforme publicamos, assinara, em 1962, a tiros, o sr. Carlos Runco.

TRABALHO de Adalberto Cantalice na direção da Rádio Solimões, e a supervisão de seu tio, cel. Guilherme Manes, proprietário da emissora, vem aumentando gradativamente, graças aos bons ensinamentos que lhe legou seu pai, o saudoso dr. Alberto Manes. Agora, mais do que nos outros tempos, o contacto quase que diário que tem Adalberto com o cel. Manes, atendendo às necessidades mais simples, vem o grande técnico, com as suas ilustrações, colaborando grandemente com o diretor atual, dando-lhe todo apoio na parte técnica, comercial e artística.

CHAMAMOS a atenção das autoridades competentes para os buracos na av. Getúlio Moura, no trecho entre Nova Iguassú e Mesquita, o que vem oferecendo perigo de vida. Aguardam-se providências antes que vidas preciosas ali se percam.

SR. Prefeito precisa mandar providenciar concertos em diversos bueiros no centro da cidade, cuja fedentina cresce a cada dia. O da esquina das ruas Antônio Carlos com Getúlio Vargas quase matou, há dias, um homem que caiu dentro dele, porque o bueiro se encontra sem o tampão.

FONTES bem informadas nos dão conta de que há um grupo de amigos do delegado Rogério Mont Karp querendo indicá-lo como candidato a Prefeito nas próximas eleições.

EM sua habitual reunião das quartas-feiras, a Loja maçônica Mestre Hiram realizou esta semana um jantar no Nino, tendo comparecido, entre outros, os srs.

Evaristo Guerra Jr., Antônio Bichars, Jorge Nehme, Francisco Scolano e Edson P. da Silva.

PREOCUPADA com o grande número de matrículas, sobretudo nas 1ª e 2ª séries A/B, e os alunos não podendo frequentar as aulas por falta de salas, a prof. Natividade P. Antunes, chefe da 4ª Região Escolar, recorrendo ao Secretário de Educação, levou a ele o seu plano de instituir o Rodízio Escolar em Nova Iguassú, tendo sido atendida. Organizou então a Chefe da Região, juntamente com as sras. diretoras de alguns Grupos Escolares, esta nova modalidade de atendimento, em caráter de emergência. Com a medida, centenas de crianças dessas séries, desde a semana passada, já estão sendo atendidas.

OS nossos amigos Roberto Sampaio e Mazinho (do Ziguídum Bar) estarão sendo homenageados, no dia 1º de maio, pela Ala dos Intocáveis Unidos à Escola de Samba da Mangueira, juntamente com Genézio, Prêto Rico, Galego, Grupo dos 20 e muitos outros. A festa, que acontecerá na Estrada do Galeão, 200, será na base do samba partido alto, seportes e tarde dançante. Hora: das 7 às 19h.

PRESIDENTE da Comissão Estadual de Energia Elétrica, dr. Luiz Zaidman, atendeu a uma Comissão de moradores da Vila Operária, fornecendo o restante do material da rede de baixa tensão da Estrada Iguassú.

NOTAS BREVES

Nova diretoria da ACINI toma posse terça-feira que vem, durante um almoço no Country. Seria realizado em Friburgo, no mês de maio, o IV Congresso Fluminense de Vereadores. Mensageiro produzindo, atualmente, 10 mil kgs. de biscoitos, diários. A informação é do sr. Alcemar Antônio Assad. Aduary ampliou sua Casa Ferreira, inaugurando outra parte da loja com boas instalações. Decididamente o casal Silvio e Marilena Mafheiro chegou à conclusão do nome de seu restaurante: é a "Bongueira". Além dos papais, quem está radiante é a "Bongueira" Suani, irmã do novo pimpolho. Extração de "Seus Talões" deverá ser dia 27. Fernando Bastão, Antônio Ribeiro, Walter Borghi, Dámaso, Brito, João Vieira e outros rotarianos participaram da Convenção do Distrito 457, realizada em Friburgo e ontem encerrada. ANIVERSARIANTES: Hoje comemora seu aniversário natalício o dep. estadual Darcelino Raunheiti. Dia 16 festejou seus 15 anos Terézinha Oliveira dos Santos. Dia 21 comemorou seus 4 anos o inteligente Isocler Jr., filho do sr. e sra. Isocler Teixeira. Devidamente comemorado, dia 18, o aniversário de João Mauro, filho do casal João—Natividade Antunes. Hoje completa um aninho o menino George, filho do sr. e sra. Neusa—Waldemar da Silva, cujo segundo filho nasceu dia 19 e receberá o nome de Alexandre. Dia 30, vai festejar suas 15 primaveras a srta. Terézinha dos Santos, filha do sr. e sra. Durvalino dos Santos, a qual oferecerá um H-FI em sua residência aos seus amiguinhos — rua Maria de Sá, 601. O veterano guarda Marinho Magalhães acaba de ser designado para a sub-chefia da Inspetoria de Trânsito desta cidade. A Agência local da Caixa Econômica, graças à atividade de seu gerente Rui F. Moura, vem de ser remodelada, visando ao melhor atendimento e conforto de seu pessoal e inúmeros depositantes. Ontem à noite, no ginásio do ECI, a seleção iguassuana de basquete juvenil, que perdera o último jogo, venceu a de Volta Redonda por 60x46. Nossos cestinhas: Paulo Eduardo 18, Cibí 16, Sérgio 13, Paulo de Tarso 6, Luiz Fernando 5, Luiz Alberto 1, Nilo 1 e Mauro 0. Hoje, às 19h, também no ECI, será a negra.

João Barbosa

Garota Piscina no Iguassú — Hoje, às 11h, haverá o julgamento de três candidatas do E. C. Iguassú a fim de participarem das finais do Concurso Garota Piscina de 1966.

Dias 29 e 30 — No ginásio, "Encontro com o Bolão" terá a participação da Portela com as suas atrações: Trio Fluminense e Maria Lata D'Água e, à noite de 30, "Noite do Samba". As mesas estão sendo reservadas a 4.000 cruzeiros pelas duas noites. Reserve a sua.

Sessão de Cinema — Terça-feira, às 20h30m, no ginásio, mais uma sessão de cinema com o filme "A lista de Adrian Messenger". Os associados aplaudiram a modificação feita pelo abnegado Diretor Social e Vice-presidente dos Interesses Sociais, José Pimenta.

GENTILEZA DE: SÃO BRAZ PEÇAS LTDA.
Peças e Acessórios para Automóveis Nacionais
Av. Nilo Peçanha, 518/20—Tel. 2679 — Nova Iguassú

MWF MARWLF
ADMINISTRADORA DE BENS

ALUGA:
14 Salas para escritórios
11 Casas
3 Apartamentos e
Diversas Lojas no centro e nos bairros
TRATAR NA
Av. Gov. Amara Pelx to, 275, s/104, tel. 2744

E. C. Iguassú
Resoluções do Conselho Administrativo em 12-4-1966

a) Indeferir o pedido formulado pelo Instituto de Educação Santa Antonia; b) expedir 3ª via da carteira para o sr. Alberto P. Omar Gandeiro; c) expedir carteira social para a sra. Luir Barbosa da Costa; d) expedir carteira de Juvenil Dependente para a Maria de Fátima Bazuco Oliveira e José Carlos Barbosa Medeiros; e) expedir carteira de Adulto Dependente para a sra. Jurema Tô res da Chagas; f) expedir carteira para Dependente Infantil para Carlos Henrique Barbosa da Costa e Marcia Bubuza da Costa; g) oficial à associada Iza Arnaldo apresentando as condidências do Clube pelo falecimento de seu progenitor.

AVISO
Hoje, H-Fi na sede social das 9 às 24h.
Arnaldo Rangal de Oliveira
Secretário

LUIZ JANNOTI
A família de LUIZ JANNOTI convida os demais parentes e pessoas amigas para a missa que manda rezar por alma de seu querido chefe no dia 25 do corrente, às 7h30, na Catedral de N. Iguassú. E desde já agradece aos que comparecerem ao ato de fé.
N. Iguassú, 16—IV—66.

Iguassú Basquete Clube
CONVOCAÇÃO

O Presidente do Conselho Administrativo, usando das suas atribuições, convida os membros do Conselho Administrativo, respectivamente para a reunião no próximo dia 4 de maio, às 21h, e 2ª chamada, respectivamente às 19,30, 20,00 e 20,30 horas, na rede do clube, para tratar das seguintes ordens:
a) Emissão de Títulos de Proprietário, e b) assuntos gerais.
Nova Iguassú, 22 de abril de 1966.
JORGE MONTIRO MARTINS
Presidente do C. A.

Edifícios de casamento

Nova Iguassú
Cartório da 2ª Circunscrição
Em meu cartório estão afiançados os edifícios de casamento de:
José Coutinho dos Santos e Ruth Vieira, Peçoto, b. alieiros, solteiros, residentes neste distrito.
Augusto Pereira e Olga Maria Campes, brasileiros, solteiros, residentes neste distrito, ele vigia e ela doméstica.
Quem souber de impedimento, anuse-o.
Nova Iguassú, 22/4/1966.
Cyrene de M. Corrêa Fortuna
Escrivã

1520 Kc. - Ouçam a Rádio Solimões - a nossa Emissora - ZYP-32

MAR... de domingo a domingo...
CINE SANTA ROSA...
CASTELINHO...
Aplicação de Fluor...
Garota Piscina no Iguassú...
E. C. Iguassú...
Iguassú Basquete Clube...
Edifícios de casamento...
1520 Kc. - Ouçam a Rádio Solimões - a nossa Emissora - ZYP-32



Morro Agudo, campeão da festa

A procissão de espalhos do AC Allados, domingo, p.p., das festividades de abertura do Campeonato Iguassuense de Futebol Amador, promoção da LID. O Morro Agudo venceu o acontecimento, representado por uma equipe integrada dos seus titulares, inclusive as novas aquisições. A partida merecidamente comprida da festa do derrotar, em final sempre com novas aquisições. A partida merecidamente comprida da festa do derrotar, em final sempre com novas aquisições. A partida merecidamente comprida da festa do derrotar, em final sempre com novas aquisições.

Campeonato começa hoje — Com quatro jogos pela manhã na divisão de juvenil e quatro à tarde, na divisão de amadores, tem hoje o início da temporada de futebol amador, promovido pela LID. A rodada de número 1, que servirá tanto para os amadores como para os juvenis, tem as seguintes partidas: Fapranca x Aliados (A. Arzu) e Voluntários x Mesquita (Jucelino), Miguel Cruz x Quilombos (Allados) e Figueira x Morro Agudo (A. Brasil). Desce nesta primeira rodada o Ferroviário.

Luso venceu a cidade da noite — Iniciando uma série de melhor de três, em disputa de bonito três, SE Fita Verde e Luso B a noite jogaram sábado com o jogo p.p., na sede do primeiro terminando com vitória da equipe Lusa por 8x25. Hoje se realizará a partida Roxo a 2ª partida.

Inscrição aberta — Para o 1º Campeonato de Contraturno de São, já se encontra aberta a inscrição, podendo os interessados se inscrever até o dia 18 de maio, das 15 às 19h30m, na sede do DN. À av. Amara Peixoto, 275 sala 404. A primeira reunião será dia 6 de maio próximo, no local comum, a partir das 21h.

Campeonato Interfábricas — Por meio intermédio a Comissão Organizadora do IV Campeonato de Futebol Interfábricas convida os interessados para uma reunião referente ao mencionado certame, dia 29 próximo, às 21h, na sala 404, do Edif. Profissões Liberais, à av. Amara Peixoto, 275.

Harmonia, campeão — O 1º Campeonato Interno de Futebol, promovido pelo NICC, do qual participaram: Brazilião, Caracá, Chop, Forasteiro, Interne, Intocável, Magnatas, Rosalém, Sereio e OOT, já tem o seu campeão com a conquista do título antecipado pelo Harmonia.

Almir no Morro Agudo — Em face de Belford Roxo não participar do certame de 1966, o Morro Agudo FC consergiu o concurso do lateral Almir, jogador eficiente em um dos melhores em sua posição. Sem dúvida alguma, boa aquisição.



ESPORTES

Escreveu ADEMAR MOSCOSO

Ferroviário vem com fumaças — O Ferroviário FC, tem em vista a partida de domingo próximo, no campo do N. L. Country Club, entre as equipes da Casa Soares Tintas e Casa Solar, esta da Guanabara. O Ferroviário, com o técnico de futebol, está se preparando para a partida de domingo próximo, quando se dará início à temporada de futebol amador. O jogo será realizado no campo do N. L. Country Club, entre as equipes da Casa Soares Tintas e Casa Solar, esta da Guanabara. O Ferroviário, com o técnico de futebol, está se preparando para a partida de domingo próximo, quando se dará início à temporada de futebol amador.

Soares Tintas e Solar — Semelhante ao encontro de futebol matinal será realizado domingo próximo, no campo do N. L. Country Club, entre as equipes da Casa Soares Tintas e Casa Solar, esta da Guanabara. O jogo será realizado no campo do N. L. Country Club, entre as equipes da Casa Soares Tintas e Casa Solar, esta da Guanabara.

Festa em Nilópolis — Para comemorar o dia 1º de Maio a LIND programou para a tarde os trabalhos de festa esportiva, quando na oportunidade serão entregues os prêmios aos campeões da temporada de futebol passado. A festa culminará com uma partida de futebol entre as seleções de Nilópolis x Olinda, e o local é o campo do Fianmeço AC.

Coquetel à imprensa — No próximo dia 30, às 21h, em sua sede social, o Morro Agudo FC vai homenagear a imprensa Iguassuense com um coquetel, encerrando assim, com chave de ouro, as festividades do seu 33º aniversário de fundação.

Novo emissão — Para dar prosseguimento à construção de sua sede própria, o mais querido de Comendador Soares emitiu a segunda série de títulos de ações proprietárias, a base de 80 mil à vista e 100 mil a prazo.

Hélio Cascadura na direção — Na reunião do Conselho Deliberativo do Morro Agudo, para eleição do presidente e vice administrativo, o sr. Hélio Lopes Ferreira, o popular Hélio Cascadura, foi eleito presidente e o sr. Nilo de Paula, vice, para o biênio 66/67. A posse dos eleitos verificou-se ontem à noite, durante o seu baile de aniversário.

Contas-Góias — O veterano craque Neném ficou com a direção técnica do Migueirão. O sr. Rubens (o popular Marujo), presidente do Mesquita FC, renunciou ao cargo. Motivo: indolência do nome do sr. Lenine Mesas para concorrer à presidência nas próximas eleições. Já Israel, antigo campeão pelo Morro Agudo, não tentará o bi porque seu clube, o Esperança, participará do campeonato. O Geninho e Zé Américo jogaram na última quinta-feira, na equipe de veteranos do Aliados. Nilton Bastos foi o juiz. As obras da sede própria do Morro Agudo vão entrar em ritmo acelerado; o presidente eleito, Hélio Cascadura, quer concluir em seis meses. Visitamos o Estádio Domingos de Castro e constatamos os melhoramentos ali introduzidos, como a construção do campo, alambreado e coberto nos vestiários. Jorge Blouidino e Nuri renovaram suas instalações pelo Aliados. Como atração no certame de 66, o Quilombos FC apresentará em suas fileiras o comandante Chambarrelli. O popular João Peneira, ex-jogador do EC, será entrevistado no próximo dia 28, em Solimão e Reportiva.

SOCIAS — Sem festividades em face do recente falecimento de seu pai, dr. Alberto Manes, Adalberto Castilho, diretor da RC, vai passar mais um natalício no dia 21 p.p. pela estadia de seu muito cumprimentado. João Batista, locutor e rádio-operador da ZYP-32, aniversariou também na mesma data. Houve grandes comemorações. O Clube dos Cabanos Brancos, em Olinda, homenageou o aniversário p.p. o sr. Tertuliano Chagas com a inauguração de sua foto na sede do clube. G. 130, Bambalá, Dininho (Bangu) e outros outros compareceram. Dia 30 p.p., o Clube acadêmico vai, por intermédio do prefeito João Batista da Silva, inaugurar a fachada de sua sede, e à noite este colunista será homenageado no baile. As simpáticas crianças Maria e Jorge, filhas do casal Henrique-Raimunda Correia Braga, aniversariaram nos dias 22 e 23 p.p., respectivamente.

Editais de Casamento

(NOVA IGUAÇU)
Vila de Japeri
Em meu cartório estão afixados os editais de casamento de:
Hailton Pereira com Elvira de Souza Belém, ambos solteiros, brasileiros, e industrial e ela doméstica, residentes neste distrito.
Nicolau de Souza com Josna Darc Alc...

Cartório de Mesquita
Em meu cartório estão afixados os editais de casamento de:
Antonio José da Silva, militar reformado e Maria de Oliveira, doméstica, brasileiros, residentes neste distrito.
Gilberto Targino Felix, comerciante e Zorilda Tomaz, doméstica, brasileiros, residentes neste distrito.
Albino de Oliveira, pintor e Marlene dos Santos, doméstica, brasileiros, residentes neste distrito.
Jaime Pereira da Silva, comerciante e Marina Bento, doméstica, brasileiros, residentes neste distrito.
Augusto Moraes da Silva, func. público e Irene Etelevina da Silva, doméstica, brasileiras, residentes neste distrito.
Fernandes Pinto de Oliveira, serralheiro e Fênix Priss da Silva doméstica, brasileiros, residentes neste distrito.
Sebastião Egídio, servente e Maria dos Anjos Acacio de Souza, doméstica, brasileiros, e residente e domiciliado neste distrito e ela residente e domiciliada em São João Nepomuceno, Minas Gerais.
José Maria Carvalho, militar e Maria Gonçalves da Silva, doméstica, brasileiros, residentes neste distrito.
Derval Baptista Soares, militar e Zélia Maria Reinaldo, doméstica, brasileiros, residentes neste distrito.
Peshino Cavalcanti de Castilho, func. público e Maria José Delgado de Almeida, doméstica, brasileiras, residentes neste distrito.

Quem souber de impedimento, acusar o Japeri, 20 de abril de 1966.
ENNES SCHIAVO — Oficial

Esqueça os seus pés!
E aproveite bem as suas horas de prazer e alegria!
Dr. Scholl para os pés.
Nesta cidade os Produtos Dr. Scholl acham-se na DENTAL NOVA ESPERANÇA LTDA. Rua Otávio Tarquínio, 45 — Tel. 2262 LOJA 5 — NOVA IGUAÇU

Quem souber de algum impedimento, acusar o Nova Iguaçu, 20 de abril de 1966.
O Oficial: IRACEMA SOARES PEREIRA JUNQUEIRA

CORREIO DA LAVOURA
Ano L
EDUCAÇÃO E HISTÓRIA
Livro de arcade...
Newton Gonçalves de Barros
Após a inventiva em...
Atualmente do dr. Barro...
rins, será possível um pla...
do daquela tarefa.
Devo lembrar que o...
Ataide Pimenta de Maral...
o advogado da Leopoldo...
chado, na época de seu...
senhoras.
Quanto ao que falou o...
lema XX — que não é...
espírito — não lhe dá...
para não se magoa...
Sempre o considero um a...
fessente que não sabe...
bem o que deseja. Tem...
mania de falar muito e...
porávelmente, Merece...
rindo, a prece, a tolerân...
em sua ceneleste.
É difícil reconhecer...
crítico. Principalmente...
alguns pedreiros desse...
cambio. Mas, se fosse...
santos, cá não estariam...
Tributo-lhe, mais uma...
a minha admiração por...
suas virtudes que Você...
vul! E principalmente por...
estilo a serviço da Verd...
do Belo e do Bem.

Dia das Mãe
Nos páginas 3 e 7 deste...
edição, o CORREIO DA...
LAVOURA presta, coord...
vado pelas classes produ...
toras e comércio de Nova...
Iguaçu, justa homenagem...
a Mãe Iguassuana.

Leiam hoje e...
— Prepara-se para ir a...
— José Costa Filho const...
— Instala-se no dia 7 o...
— Tribunal de Justiça con...
— E outros assuntos

Homenageado...
O deputado...
O ágape teve...
Estiveram pr...
político

Dr. José Bastos Goulart
Óculos — Doenças e operações dos olhos
Consultório: Rua Otávio Tarquínio, 74 — Apt. 201 — 2º and.
EDIFÍCIO MERCANBANK
Diariamente, de 15:30 às 19h — Sábados, de 14 às 18h
Residência: R. Ataíde P. de Moraes, 199

Casa de Saúde e Maternidade N. S. de Fatima
Operações, Partos, Fraturas, Clínica Médica, Ratos I, Fisioterapia, Oxigenio.
Pronto socorro especializado em coração: eletrocardiograma, Eletrochoque — Serviço de transfusão de sangue, etc.
SERVIÇO DE PRONTO SOCORRO DIA E NOITE
Rua Bernardino Melo, 1465 — Tel. 2658 — Nova Iguaçu

Casa Santo Antônio
Livreria e Papelaria em geral — Artigos de presentes
Walter Ferreira Villaça
Rua Marechal Floriano Peixoto, 2018 — 4º et. 2188
Nova Iguaçu
Estado do Rio