



O Centro de Saúde local está intensificando a aplicação da vacina Sabin

CORREIO DA LAVOURA

ORGÃO INDEPENDENTE FUNDADO EM 22 DE MARÇO DE 1917

Diretor-Gerente: AVELINO DE AZEREDO
Fundador: SILVINO de AZEREDO
Diretor-Secretário: LUIZ DE AZEREDO
ANO XLVIII NOVA IGUAÇU (Estado do Rio), DOMINGO, 31 de Janeiro de 1965 N. 2.488

A LÁPIS...
Ciência de ontem e amanhã

EDUCAÇÃO E HISTÓRIA
Talassofilia?
Newton Gonçalves de Barros

Poucos, bem poucos homens alcançaram a reputação de Jorge Westinghouse como inventor: 360 patentes foram registradas em seu nome. Não apenas foi prolífico em suas idéias, mas se interessou em grande diversidade de temas. A geração, distribuição e utilização de energia elétrica; a propulsão de navios e exploração de gás natural, e respectivos motores, são somente alguns ramos do que parece ser uma relação entre si, em que sua inventiva e sua destreza industrial se exercitaram frutiferamente.

Todos sabemos que a oura-da-lua, já sincretizada, levou os bandeirantes às bases da cordilheira andina. Os fatores geográficos (altitude e temperatura) não os levaram ao Oceano Pacífico. Esses obstáculos não foram, porém, os maiores. O Tratado de Tordesilhas assustava. E a reserva de prudência, ainda persistente, aconselhava evitar guerras, após a restauração do trono português, separado do espanhol. Houve a riqueza mineral do solo gotano e matogrossense a atrair os mamelucos para uma fixação mais longa. As características precipuas do luso eram a osadía, a aventura, a ambição desmedida, quando se meteu com o brasileiro. Os mamelucos que se fixa-

O Centro de Saúde local, que vinha aplicando apenas a 1ª dose de vacinas Sabin em crianças até 6 anos de idade, no propósito de intensificar aquela aplicação contra a paralisia infantil acaba de tomar providências para estender a vacinação, já agora em duas doses, a crianças de 3 meses a 10 anos. O Centro de Saúde atende diariamente na parte da manhã.

Escola Normal Silveira Leite Diurno e Noturno Matrículas abertas Rua Floresta Miranda, 76 Rua Bernardino Melo, 1879

Caminhos e brasões (1) Francisco Manoel Brandão (Especial para o CORREIO DA LAVOURA)

Tanto no discurso de fundação da Arcádia Iguaçuana de Letras como nos dois seguintes (quando de minha posse na Cadeira de que é patrono Francisco José Soares Filho e na outra importante via terrestre de comunicações entre três êsses fim adaptada), cuido de uma interpretação com que sempre eu vi explicada esta terra no sentido de sua origem e constante marcha para frente, vendo no enredo de três caminhos uma realidade sócio-econômica que tudo viria dizer no campo das aquisições materiais e espirituais conseguidas no curso do tempo, obtidas no destino histórico das coisas e no emprego correto dos espaços.

Manifesta-se em quase todas as múltiplas atividades a inventiva de Westinghouse; todavia se demonstrou sobretudo em suas três obras mais espetaculares: a transmissão de energia elétrica, a propulsão de navios e o freio de ar. Consideremos a situação reinante em cada um desses campos. Produziu-se, em 1880, o milagre da luz elétrica. Foi Edison o inventor científico maior dos últimos tempos; a aceitação geral da nova energia foi imediata. Aplicou-se corrente contínua à pluralidade de usos: conjunto de luzes, motores elétricos, calefação, galvanoplastia, etc. Em fins do século passado acreditava-se que chegara o apogeu da navegação marítima. A máquina a vapor havia conquistado o domínio completo dos mares, arrebatando-o aos barcos à vela, mais rumbólicos, mais lentos. As frotes luminosas de transatlânticos propulsados por potentes máquinas a vapor transportavam crescente cifra de passageiros e cargas, entre o Velho e o Novo Mundo, em duas

semanas ou menos, economicamente. O transporte ferroviário também chegara a ser parte integrante da vida nacional. O público viajava em trens rápidos que, embora não sempre pontuais, eram considerados muito seguros. Transportavam-se mercadorias em grande volume a custo moderado. A recente rede de energia, o transporte marítimo e as vias férreas a vapor consideravam-se como indústrias muito adiantadas. Lograriam-se, indubitavelmente, aperfeiçoamentos, mas seriam com respeito a tamanho ou velocidade. O desenvolvimento parecia limitado, como igualmente a energia elétrica e o transporte marítimo. Mas Westinghouse era homem de imaginação e pensava de outro modo. A transmissão de energia elétrica à baixa tensão, a mais de dois ou três quilômetros da central geradora, ocasionava perdas excessivas devido a que a transmissão era à baixa voltagem. A corrente resultava de um valor respectível, havia que usar condutores de baixa resistência ou sejam mais grossos, com o que se consumia muito material. O centro de carga devia estar próximo à central geradora. As redes de energia elétrica baseadas na corrente contínua estavam destinadas a serviços urbanos. Jorge Westinghouse deu-se conta desta limitação e quando soube dos trabalhos de Gaulard e Gibbs com o transformador de corrente alterna, solicitou em seguida informação detalhada, obteve os direitos e pôs a trabalhar seu jovem engenheiro Stanley. O resultado é bem conhecido: a corrente alterna ampliou enormemente os horizontes da energia elétrica. Ao princípio do atual século, Westinghouse observou que os vapores haviam alcançado seu limite. As pesadas e lentas máquinas refrigeradas, restritas pela necessidade do escape à atmosfera, iam de a pouco usurpando o espaço destinado a passageiros e cargas nos navios. As máquinas mais potentes indispensáveis para navios maiores, mais velozes, o enorme volume do com-

O primeiro caminho e a âncora Sabemos todos ou sabem os que têm as vistas voltadas para o passado de Nova Iguaçu o que representou a estrada da Serra do Commercio cujo termo, buscando um porto de mar, vinha ter à Vila Iguaçu, articulando-se com um curso d'água que poria Minas Gerais em contacto com o oceano Atlântico, promovendo um intercâmbio comercial de futuro e real proveito para aquela província e a do Rio de Janeiro, especialmente. São Paulo também andou pelos caminhos de pedra que sublim e desclam serras. Homem dotado de grande tino administrativo, de precioso senso prático, de intuição aguda e serena, Francisco José Soares, ao assumir a governança da então Freguesia de Nos-

Encerramento de matrículas O Colégio Leopoldo e sua Escola Normal reservando vagas para os alunos de 1964 até 31 de janeiro. A Diretoria não se responsabiliza, após 31 de janeiro, pela não existência de vagas para seus alunos. O Conselho Diretor

AGORA TAMBÉM EM NOVA IGUAÇU LETRAS DE CÂMBIO Das melhores Companhias de Crédito, Financiamento e Investimentos. AO PORTADOR IMPOSTOS JÁ RECOLHIDOS PRAZOS À SUA ESCOLHA RESGATE IMEDIATO AS MELHORES TAXAS LETRAS DE CÂMBIO LETRAS DO BANCO DO BRASIL IMPORTAÇÃO

Super-Shopping Center de Nova Iguaçu AVISO Aos Corretores No mês de fevereiro, as quotas terão seu valor aumentado de Cr\$ 244.000 para Cr\$ 340.000. Queiram se dirigir aos nossos Escritórios para as devidas instruções. R. Marechal Floriano Peixoto, 1480 — N. Iguaçu R. Sete de Setembro, 67-5º and. — Guanabara A DIRETORIA

Curso Vestibular PARA Medicina Engenharia Direito No Colégio Universitário Silveira Leite Rua Floresta Miranda, 76 Rua Bernardino Melo, 1879

IMOBIL EMPREENDIMENTOS LTDA. Av. Amarel Peixoto, 271—1º andar—N. Iguaçu

AVISOS
H. B. — Consultamos em...

AVISOS
H. B. — Consultamos em...

AVISOS
H. B. — Consultamos em...

INSTITUTO DE EDUCAÇÃO DE NOVA IGUAÇU

Matrículas para o ano letivo de 1965

O Diretor do Instituto de Educação de Nova Iguaçu avisa aos alunos já matriculados que, a partir do dia 1º de fevereiro, deverão comparecer à Secretaria, acompanhados do seu responsável, com urgência.

Outrossim, leva ao conhecimento dos que ainda não se matricularam que deverão fazê-lo acompanhados do seu responsável.

Nova Iguaçu, 27 de janeiro de 1965.

Prof. SIMÃO SESSIM — Diretor

Iguaçu Basquete Clube

Resoluções

Conselho Administrativo

a) — Admitir no quadro de sócios Proprietários os srs. Jacques Ulysses Miranda, Ovídio Alves de Moraes, Waldir Gonçalves, Avelino de Freitas, Alberto Alves Carvalho, Sérgio Flávio da Rocha Ferreira, José Pava Lemos e Ernesto da Silva Simão; b) — transferir para o quadro de sócios contribuintes os sócios dependentes: Ernemo Crivella e Luciano Nogueira Ramalho Junior; c) — expedir 2ª via de cart. ras sociais para os seguintes sócios: Proprietários: Jorgi Augusto Pedro; Contribuintes: José Roberto de Carvalho e Maurino Giraldo; d) — expedir cart. ras sociais para os seguintes sócios: Proprietários: Manoel Martins Rodrigues, Ovídio Alves de Moraes, Yary Landim de Magalhães, Sérgio Flávio da Rocha Ferreira, Waldir Gonçalves, Jacques Ulysses Miranda, Avelino de Freitas e Alberto Alves Carvalho; Familiares: Diva Castro de Moraes, Tânia Regina Castro de Moraes, Paulo Gelson Castro de Moraes, Carlos Alberto Castro de Moraes e Graziela de Freitas Magalhães; e) — avisar aos sócios que ainda não providenciaram o recebimento de suas cart. ras sociais que as mesmas estão à disposição à rua 13 de Maio nº 85, 3º andar, s/101, Edifício Imprial de segunda a sexta-feira, das 16 às 18 horas.

Nova Iguaçu, 29-1-1965.

Roberto R. de Castro

1º Secretário

1º Secretário

1º Secretário

1º Secretário

1º Secretário

1º Secretário

1º Secretário

1º Secretário

1º Secretário

1º Secretário

1º Secretário

1º Secretário

1º Secretário

1º Secretário

1º Secretário

1º Secretário

1º Secretário

1º Secretário

1º Secretário

1º Secretário

1º Secretário

1º Secretário

1º Secretário

1º Secretário

1º Secretário

1º Secretário

1º Secretário

1º Secretário

1º Secretário

1º Secretário

1º Secretário

1º Secretário

1º Secretário

1º Secretário

1º Secretário

1º Secretário

1º Secretário

1º Secretário

1º Secretário

1º Secretário

1º Secretário

1º Secretário

1º Secretário

1º Secretário

1º Secretário

1º Secretário

1º Secretário

1º Secretário

1º Secretário

1º Secretário

1º Secretário

1º Secretário

1º Secretário

1º Secretário

1º Secretário

Associação dos Despachantes da Prefeitura Municipal de Nova Iguaçu

EDITAL DE CONVOCAÇÃO

A Associação dos Despachantes da Prefeitura Municipal de Nova Iguaçu, na pessoa de seu presidente, convida todos os associados para a reunião que se realizará dia 5 de fevereiro próximo, às 18 horas, em sua sede provisória à rua Marechal Floriano Peixoto, 2137, sala 204, nesta cidade, para tratar-se de assuntos gerais.

Nova Iguaçu, 29-1-1965.

Roberto Baroni Soares

Presidente

Presidente

Presidente

Presidente

Presidente

Presidente

Presidente

Presidente

Presidente

Presidente

Presidente

Presidente

Presidente

Presidente

Presidente

Presidente

Presidente

Presidente

Presidente

Presidente

Presidente

Presidente

Presidente

Presidente

Presidente

Presidente

Presidente

Presidente

Presidente

Presidente

Presidente

Presidente

Presidente

Presidente

Presidente

Presidente

Presidente

Presidente

Presidente

Presidente

Presidente

Presidente

Presidente

Presidente

Presidente

Presidente

Presidente

Presidente

Presidente

Presidente

Presidente

Presidente

Presidente

Presidente

Presidente

Presidente

Presidente

Presidente

Presidente

Presidente

Presidente

Presidente

Presidente

Presidente

Presidente

Presidente

Presidente

Presidente

Presidente

Presidente

ENFERSA Engenharia Ferroviária S/A. Assembléia Geral Extraordinária

Convidam-se os acionistas para se reunirem em Assembléia Geral Extraordinária no próximo dia 19 de fevereiro de 1965, às quatorze horas, na sede social, à Estrada do Anapá, lote 1-6, Nova Iguaçu, Estado do Rio, a fim de discutirem e deliberarem sobre a seguinte ordem do dia: a) — Proposta da Diretoria para se transferir a sede social para a cidade do Rio de Janeiro, Estado da Guanabara; b) — parecer do Conselho Fiscal; c) — assuntos e nexos e consequentes.

Nova Iguaçu, 29 de janeiro de 1965.

A Diretoria:

Helmut Hulsmeyer

Diretor Administrativo

Tibúrcio José de Oliveira

Diretor Tesoureiro 1-3

Diretor Tesoureiro 1-3

Diretor Tesoureiro 1-3

Diretor Tesoureiro 1-3

Diretor Tesoureiro 1-3

Diretor Tesoureiro 1-3

Diretor Tesoureiro 1-3

Diretor Tesoureiro 1-3

Diretor Tesoureiro 1-3

Diretor Tesoureiro 1-3

Diretor Tesoureiro 1-3

Diretor Tesoureiro 1-3

Diretor Tesoureiro 1-3

Diretor Tesoureiro 1-3

Diretor Tesoureiro 1-3

Diretor Tesoureiro 1-3

Diretor Tesoureiro 1-3

Diretor Tesoureiro 1-3

Diretor Tesoureiro 1-3

Diretor Tesoureiro 1-3

Diretor Tesoureiro 1-3

Diretor Tesoureiro 1-3

Diretor Tesoureiro 1-3

Diretor Tesoureiro 1-3

Diretor Tesoureiro 1-3

Diretor Tesoureiro 1-3

Diretor Tesoureiro 1-3

Diretor Tesoureiro 1-3

Diretor Tesoureiro 1-3

Diretor Tesoureiro 1-3

Diretor Tesoureiro 1-3

Diretor Tesoureiro 1-3

Diretor Tesoureiro 1-3

Diretor Tesoureiro 1-3

Diretor Tesoureiro 1-3

Diretor Tesoureiro 1-3

Diretor Tesoureiro 1-3

Diretor Tesoureiro 1-3

Diretor Tesoureiro 1-3

Diretor Tesoureiro 1-3

Diretor Tesoureiro 1-3

Diretor Tesoureiro 1-3

Diretor Tesoureiro 1-3

Diretor Tesoureiro 1-3

Diretor Tesoureiro 1-3

Diretor Tesoureiro 1-3

Diretor Tesoureiro 1-3

Diretor Tesoureiro 1-3

Diretor Tesoureiro 1-3

Diretor Tesoureiro 1-3

Diretor Tesoureiro 1-3

Diretor Tesoureiro 1-3

Diretor Tesoureiro 1-3

Diretor Tesoureiro 1-3

Diretor Tesoureiro 1-3

Diretor Tesoureiro 1-3

Diretor Tesoureiro 1-3

Diretor Tesoureiro 1-3

Diretor Tesoureiro 1-3

Diretor Tesoureiro 1-3

Diretor Tesoureiro 1-3

Diretor Tesoureiro 1-3

Diretor Tesoureiro 1-3

Diretor Tesoureiro 1-3

Isonção do imposto de Vendas e Consignações ao pequeno produtor

Vai apreciar a Assembléia Legislativa mensagem do governador Paulo Tórres, regulamentando a isenção do Imposto de Vendas e Consignações para o pequeno produtor.

Terá direito à isenção do pequeno produtor que tenha uma renda anual correspondente a 100 vezes o salário mínimo vigente, e o benefício não será concedido aos vendedores agrícolas e intermediários. Os pequenos produtores que ultrapassarem o teto fixado na Lei, pagarão o imposto sobre a importância excedente.

Comarca de Nova Iguaçu EDITAL

De publicação de documentos em processo de loteamento de terras, com o prazo de 10 (dez) dias a requerimento de Luiz Amorim Gomes, Americo Amorim Gomse e s/mulher Marina Amorim Gomes, na forma abaixo:

Alcino Vieira de Moura Sá, Oficial Substituto em exercício da 1ª Circunscrição do Registro de Imóveis da Comarca de Nova Iguaçu, Estado do Rio de Janeiro, na forma da lei: Pelo presente Edital, com o prazo de 10 (dez) dias, faço saber a quem interessar possa, que por Americo Amorim Gomes, brasileiro, solteiro, maior, aviador civil, residente e domiciliado à rua Dr. Pacheco de Faria n. 46 e Luiz Amorim Gomes, engenheiro civil e s/mulher Marina Amorim Gomes, de prendas domésticas, brasileiros, residentes e domiciliados à rua José Higino n. 88, casa 2, no Estado da Guanabara, foram depositados neste Cartório para inscrição nos termos do Dec. Lei 68, de 10 de dezembro de 1937, regulamentado pelo Dec. 3.079, de 15 de setembro de 1938, o memorial, a planta, os títulos de domínio e demais documentos alusivos à área de terra abaixo descrita, à qual foi dada a denominação de «Parque Amorim», localizado à Estrada Carlos Sampaio, antigo ramal Austin-Carlos Sampaio, à esquerda de quem vai de Austin para Carlos Sampaio, principiando a sua medição, a 791,00mts, da esquina do ramal com a Rodovia Austin-Carlos Sampaio, 125,70 mts. de frente para a referida Estrada Carlos Sampaio, antigo ramal Austin-Carlos Sampaio, 128,00mts. nos fundos confrontando com Almerio Ramos, já loteado, 330,90mts. pelo lado direito confrontando com terras de Alvaro Martins, já loteado, 306,00mts. do lado esquerdo confrontando com terras de Almerio Ramos, também loteado, pertencendo à área acim 39.477,00mts. Aos interessados porventura existentes, fica esclarecido que a Lei concede o prazo de 30 dias, contados da última publicação do presente, para efeito de apresentação de impugnação. Para constar, foi feito o presente afixação e publicação. Dado e passado nesta cidade de Nova Iguaçu, aos 21 de janeiro de 1965. Eu, Alcino Vieira de Moura Sá, Oficial Substituto em exercício, o subscreevo e assino. Alcino Vieira de Moura Sá. 1-3

Comunicação O Diretor-proprietário da Casa Ferreira de Bicicletas, localizada à Travessa Rozinda Martins, 4 e 8, em Nova Iguaçu, e o Gerente da filial de Nova Iguaçu das Casas Pernan bucanas, tornam público que não se responsabilizam pela organização do anunciado «BAILE DOS ARTISTAS» e que apenas confeccionaram os convites a título de colaboração com o «Jornal dos Artistas».

União Democrática Nacional

Convocação para o dia 3 de fevereiro (terça-feira), às 20h, a fim de tratar dos seguintes assuntos: a) Mensagem do Prefeito aprovada pela Câmara Municipal criando taxas a serem cobradas aos coletores (Escolas Municipais); b) Mensagem do Prefeito aprovada pela Câmara Municipal extinguindo as adicionais vigentes dos emblemas do funcionalismo municipal; c) Assuntos gerais. Nova Iguaçu, 29/1/65. Roberto Baroni Soares Sub-secretário

Curso Washington Luiz DATILOGRAFIA — OFICIALIZADO

Aprenda datilografia com eficiência, sob orientação de professora diplomada. Máquinas novas. Conferem-se diplomas visados pela Remington. Aulas diurnas e noturnas. AV. NILO PEÇANHA, 426 — SOB. — NOVA IGUAÇU

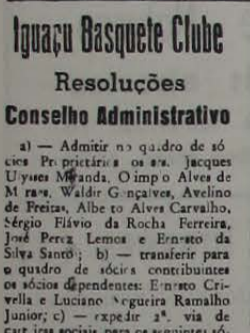

A distinta prof.ª Vanda Maria Cardoso Brito, que, conforme já divulgamos, colou grau dia 5 do corrente no Teatro Municipal, na turma de 1964 do Instituto de Educação da Guanabara.



A distinta prof.ª Vanda Maria Cardoso Brito, que, conforme já divulgamos, colou grau dia 5 do corrente no Teatro Municipal, na turma de 1964 do Instituto de Educação da Guanabara.

Guy Mattos CONTADOR

Escritório: Av. Nilo Peçanha, 151, s/304 — N. Iguaçu

Sindicato do Comércio Varejista de Nova Iguaçu

Edital de Convocação O Sindicato do Comércio Varejista de Nova Iguaçu vem, pelo presente Edital, convocar todos os seus associados para uma reunião às 19 horas do dia 2 de fevereiro p. vindouro, em sua sede social, à av. Gov. Amador Peixoto, 275, 3º andar, a fim de, juntamente com a Associação Comercial e Clube dos Diretores Lojistas, ser debatido o horário da funcionamento do comércio local. Nova Iguaçu, 28 de janeiro de 1965. José da Costa Monteiro Presidente

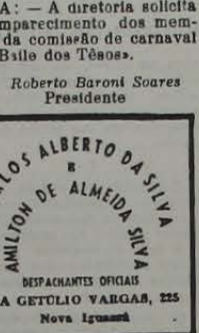

Carlos Alberto da Silva Amalido de Almeida, despachante oficial, Rua Getúlio Vargas, 225, Nova Iguaçu

Associação Médica de Nova Iguaçu

Programação científica para o dia 2 de fevereiro (terça-feira) às 20h30m:

Assunto: Etiologia e Fisiopatologia da Disprepsia Aguda do Lactente.

Relator: dr. Carlos Alberto Rodrigues de Almeida.

E às 21h:

Assunto: Diagnóstico e tratamento da Disprepsia aguda do Lactente.

Relator: dr. José Valente.

Plantão das farmácias

O prefeito João Luiz do Nascimento já assinou o decreto n. 591, datado de 26 do corrente, dispondo sobre o plantão diurno para os domingos e feriados e noturno das farmácias localizadas na sede municipal, com as respectivas tabelas que publicaremos domingo próximo, no dia em que entrar o decreto em vigor. O horário é das 8 às 20h, quando começará o plantão noturno. Duas farmácias de plantão são as farmácias S. Sebastião e S. José. Para o noturno, de 2ª feira a domingo, estão escaladas respectivamente: S. S. Sebastião e Imperatriz, Fluminense e S. José, S. Jorge Central, Americana, Sto. Antônio e S. Daniel, e S. C. Farm. Iguaçu.

A. A. Filhos de Iguaçu

Dia 13 de fevereiro (sábado) Monumental baile «Carnaval no Hawai» com o famoso conjunto internacional «El Cubanito» — Início às 23h TRAJE — Damas, sarong, havaiana ou típico. — Cavalheiros, blusões estampados

PEÇAS E ACESSÓRIOS

LINHA - WILLYS - DKW - VOLKSWAGEN

SÃO BRAZ PEÇAS Ltda. Av. Nilo Peçanha, 518/520 NOVA IGUAÇU Tel. 479 E DO RIO

VENDE-SE um terreno c/2,500mts, incluindo uma grande casa c/150mts, para residência, e também domicílio a ser usado para caseiros. Preço a combinar com d. Vally — Estrada do Ambal, 277 — Nests. 1-2

PERUA CHEVROLET 400, especial, de luxo, 4 portas, em bom estado de conservação. Vende-se: C\$ 700.000, à vista. Rua Geni Saraiwa, 392, Ponto Chique. Ônibus à porta.

LOJA com 2 portas de aço, mo-radia, água, luz e força, construção sólida, terreno c/ 300mts ou mais, troca-se por Volkswagen ou Kombi. Informações à rua Geni Saraiwa, 392, Ponto Chique. Ônibus na porta.

NOVA IGUAÇU — Vendo terreno 15 x 100 (3.000mts), situado na estrada do Tingui (Barreira), com água, luz e condução na porta. Preço: C\$ 1.000.000 financiado. Tratar com o sr. Peixoto, na rua 13, bloco 341, apt. 301. IAPC de Injá.

ANCHIETA — Vende-se terreno 22 x 10, c/ casa em final de construção: 2 quartos, sala, 2 varandas etc. Rua Decleciano Ramos, 125, situada na segunda quadra em frente à estação. Preço: C\$ 1.000.000, sinal: 4.000.000, saldo financiado. Tratar aos domingos com o proprietário.

Formas e Igualdade

IDÉIAS E SUGESTÕES

Reformas e Igualdade

Edson Fonseca Labuto

Seja qual for o governo de hoje ou o governo de amanhã, haverá uma constante exigência de reformas na atual conjuntura nacional. Essa exigência é autêntica e, sobretudo, patriótica. Baseia-se em realidades indubitáveis que não podemos olvidar.

Evidentemente que existem, existem e existirão as que se opõem à necessidade de reformas. São os privilegiados que não podem abrir mão do que julgam ser um direito. Privilegio não é direito, pelo contrário, repugna à consciência jurídica universal.

Por outro lado, muitos que não têm privilégios vivem a defesa de los, por interesse: são os assalariados para tal. Outros, por êxito ou ignorância, os defendem com toda a boa-fé. Quanto a mim, procuro emitir minha fraca voz ao grande cêro dos que exigem melhores condições para o povo brasileiro.

Há neste País imensa multidão de esfaimados, que carecem de escolas, de hospitais, de empregos, de justiça social, enfim. E justiça social só se consegue com a expressão concreta desta palavra — igualdade.

Não quero referir-me à utópica igualdade política, social e econômica, preconizada pelo comunismo. Refiro-me àquela igualdade que é da essência da democracia: a igualdade de oportunidades.

Sim, igualdade de oportunidades à educação, ao trabalho, ao acesso aos cargos eletivos. Quanto a estes, urge uma reforma eleitoral que acabe ou pelo menos restrinja a influência do poder econômico, impedindo essa imoralidade de serem eleitos, em sua grande maioria, porque tiveram maiores oportunidades, os que se venderam aos grupos econômicos ou aos homens da contravenção. A igualdade perante a lei é também imprescindível, mas igualdade "de fato", e não apenas "de direito".

Participam também do elenco das chamadas reformas de base as reformas tributária, bancária, agrária e tantas outras, principalmente a reforma do próprio homem. Esta é a mais importante. Todavia, em primeiro lugar deverão vir as reformas que possibilitarão à imensa maioria do povo brasileiro condições compatíveis com a dignidade do ser humano.

Enquanto milhões de brasileiro vegetarem na miséria, à margem das conquistas da ciência e da técnica, necessitando de toda a sorte de assistência social e não a tendo; enquanto crianças e crianças morrerem de inanição pelo interior deste Brasil tão grande, todos os que se opõem à realização das reformas, conscientemente ou não, direta ou indiretamente, estarão legando às gerações futuras o trágico exemplo de um crime odioso e monstruoso.

Talassofilia?

(Conclusão)

castelos medievais inularia o grupo étnico de S. Paulo de Piratininga. A experiência dos judeus convertidos na vila de S. Vicente e vizinhanças era uma resistência tenaz a destruições de fundo inquisitorial. Outro fator esquecido da insulação paulistana.

O paulista valparaitano não tem merecido a mesma atenção dos estudiosos. A população que se espalhou, pacífica e laboriosa, de S. José dos Campos a Queluz, possui características diferenciais curiosíssimas. E' o paulista, com a maioria das virtudes ou erros bandeirantes, mas diferente do paulista por outras virtudes enobrecedoras, raras.

Entrevistando antigo habitante de S. José dos Campos, terminei sendo o entrevistado.

— Por que o senhor deixou as pratas quadricentárias da Cidade Maravilhosa para vir Ubatuba ou Caraguá?

— Era difícil responder. Não fossem as razões, o motivo desconheço. Quase todas, motivos familiares.

As admiráveis pratas do litoral paulista estiveram esquecidas até há pouco.

Santos atraiu os saudosistas alienígenas. A duplicação da pista São Paulo—Santos não interrompeu a interminável ponte de carros e ônibus dos sábados e domingos.

Amizade pelo mar? Amor pela água? Cópia da mania de fim-de-semana?

— Quem poderá responder?

Caraguá e Ubatuba provocaram a estrada sinuosa da serra panorâmica. O valparaitano desperçou para o mar. Iria copiar o paulistano.

A Taubaté—Ubatuba era estrada imprópria para os carros frágeis de passeio. Agora se reconstrói.

Uma febre de estradas para o Oceano envolveu o organismo tranquilo e pacífico, e modesto, e recolhido, e contemplativo, e familiar, e caseiro do valparaitano.

S. José dos Campos é o pédo, por enquanto, das idas e vindas do fim-de-semana.

Taubaté será, muito breve, um novo centro turístico.

Cachoeira Paulista e Lorena — a velha Hepacaré — disputam uma nova estrada.

Parati — velha cidade fluminense encravada no coração paulista — recebe de Guaratinguetá as mesmas atenções turísticas.

O valparaitano descobriu o mar! Não irá mais ao Rio de Janeiro. Nem a S. Paulo.

E' o retorno do mameluco ao contato com o mar. Uma talassofilia redesperta os olhos longos e vagos na direção do oceano imenso.

Do mar não virá o inimigo invasor. Nem a inquisição. No oeste há paz.

Brasilita atraiu os mata-ousados. Há tranquilidade em todos os pontos cardiais.

Agora é vestir o calção e o maiô "imlidamente". Queimar o corpo com o sol radioso das pratas.

E esprequejar os músculos no justo repouso, já muito além dos quatrocentos anos...

O oleo do Parati adquire novas virtudes!

— E se contagiado de vícios que o oceano sempre nos trouxe com a civilização?

Parabéns, aniversariantes!

Nova Iguaçu comemorou o seu 132º aniversário de fundação, o Rio de Janeiro comemora o seu 4º centenário.

Parabéns a estas duas cidades cuja tradição histórica muito honra o nosso querido Brasil.

Desnecessário seria falar do orgulho que sentimos ao prestarmos esta simples homenagem, e da saudade que nos invade a alma ao revertermos os laranjais em flor, e o Rio de Janeiro antigo.

Por mais que queramos fixar a nossa contemplação nos dias atuais, admirando o progresso que se avizinha, sentimo-nos forçados a buscar no passado o encanto de um romantismo que não encontramos nos dias agitados de hoje.

Pedimos desculpas ao progresso ao progresso se falamos mal dele. Não foi esta a nossa intenção, porque sabemos que ele se fez, se faz e sempre se fará necessário.

Porém o nosso coração é leitoso e reservou um cantinho para a saudade; e desse cantinho retiramos as vibrações de amor e carinho para a composição desta singela homenagem à cidade de São Sebastião e à querida terra dos laranjais.

N. Iguaçu, 28/1/1965.

IRACEMA BARONI DE CARVALHO

Rio de Janeiro amado

marcha rancho

Este Rio de Janeiro cheio de tradição Cidade Maravilhosa De São Sebastião

Este Rio de Janeiro Tem cenário de luz Tua praia formosa De Copacabana A todos hospeda

Cidade hospitaleira Rio de Janeiro amado Paisagem bem brasileira Pão de açúcar, Corcovado

Cartola generoso Sempre alegre e cordial Ordeiro e esperançoso Hoje quatrocentos Foião no Carnaval.

Nova Iguaçu

marcha hino

Nova Iguaçu. Berço de minha inspiração Onde o passado Presente está em tradição

Nova Iguaçu. Que encanto tinham os teus laranjais Quanta ternura Ao lembrar-te uma vez mais

Nova Iguaçu. Terra de ilustres personagens A estes vultos Minhas sinceras homenagens

Nova Iguaçu. O teu progresso varonil E uma glória Entre as cidades do Brasil

Nova Iguaçu. Quero em meus versos te exaltar Como estrela fulgurante Há-de viver sempre a brilhar.

CASTELINHO
Hermínio Berçot de Mello
Av. Nilo Peçanha, 151 — 3º andar — sala 314
2ª e 6ª-feiras, das 8 às 12 e das 14 às 18 horas
e 5ª-feiras, das 8 às 10 horas



CASA DONATO
MOVEIS
Dormitórios, Sala de Jantar, Copa, Cozinha, Móveis Estofados, Fôrmica, Móveis de Varanda, etc.
Rua Marechal Floriano Peixoto, 2318
NOVA IGUAÇU ★ ESTADO DO RIO

Efemérides

25/1 — Falece em 1899 o Visconde de Taunay, que se notabilizou como político, militar e escritor. Deixou várias obras, entre as quais "Inocência" e "A Retirada da Laguna". Fundador da Academia Brasileira de Letras (Cadeira 13).

26/1 — Em 1663 começa a funcionar o correio no Brasil.

26/1 — Morre na Bahia, em 1583, a célebre Paraguaçu, Catarina Álvares, viúva de Diogo Álvares, o Caramuru, falecido a 5.X.1557.

26/1 — Falece em 1812 o Conde de Linhares, D. Rodrigo de Sousa Coutinho, criador, no Rio, da Academia Militar e do Arquivo Militar.

26/1 — Falece em Lisboa (1873) a Duquesa de Bragança, D. Amélia de Leuchtenberg, 2ª Imperatriz do Brasil.

27/1 — Em 1756 nasce Mozart, conhecido compositor alemão, que desde três anos de idade revelou seu prodigioso gênio.

28/1 — Em 1808 D. João VI abre os portos do Brasil ao comércio estrangeiro.

28/1 — E extinta, em 1944, a Vara Criminal desta Comarca (decreto-lei n. 1.063, art. 4º).

29/1 — Em 1905 morre, no Rio, José do Patrocínio, grande jornalista e orador, ardente advogado da causa abolicionista. Fundador da Academia Brasileira de Letras (Cadeira 21).

29/1 — Nascimento no Rio (1812) de Francisco de Sales Torres Homem (Visconde de Inhomirim), glória da imprensa brasileira.

30/1 — Primeira sessão, em 1752, da Academia dos Selos, associação de literatos, poetas e eruditos fundada no Rio.

31/1 — Carta régia em 1701 ordenando que os senhores no Brasil dêem o sábado livre a seus escravos, a fim de poderem procurar o seu sustento.

Editais de casamento (Mesquita)

Em meu cartório estão afixados os editais de casamento de:

Jayne Margarida de Oliveira, mecânico e Leny Rogério Vieira, doméstica, brasileiros, residentes neste distrito.

Luciano Abel Fernandes, comerciante e Helena Ercyza da Costa, doméstica, é português, ela brasileira, residentes neste distrito.

Mariano José de Araújo, pintor e Joana de Souza Nascimento, doméstica, brasileiros, residentes neste distrito.

Quem souber de impedimento, acuse-o.

Mesquita, 28 de janeiro de 1965.

O Oficial: **Jésus Baesso**

Editais de casamento (Villa de Japeri)

Em meu cartório estão afixados os editais de casamento de:

Adriano da Conceição e Maria Ferreira Santiago, ambos brasileiros, solteiros, éle oprimido, ela doméstica, residentes neste distrito.

Julino Gomes de Oliveira e Maria Eda dos Santos, ambos brasileiros, solteiros, éle servente, ela doméstica, residentes neste distrito.

Pedro Nequeira e Maria B-un de Almeida, ambos brasileiros, solteiros, éle comerciante, ela doméstica, residentes neste distrito.

Manoel Marcelino de Andrade e Maria Rosa Ribeiro, ambos brasileiros, viúvos, éle lavrador, ela doméstica, residentes neste distrito.

Antonio Pinto e Brenice de Oliveira, ambos brasileiros, solteiros, éle servente, ela doméstica, residentes neste distrito.

Eurico Miranda e Irenita Borges Estrela, ambos brasileiros, solteiros, éle cobrador, ela doméstica, residentes neste distrito.

Quem souber de impedimento, acuse-o.

Vila de Japeri, 27 de janeiro de 1965.

Ennes Schlato, Oficial

SANTA CASA DA MISERICÓRDIA DO RIO DE JANEIRO
Escritório: Rua 13 de Maio, 85 — sala 204 — Nova Iguaçu

A Santa Casa da Misericórdia do Rio de Janeiro, plena proprietária das FAZENDAS MADUREIRA, MORRO AGUDO, TINGUÁ e SÃO JOSÉ, leva ao conhecimento de quem interessar possa, que ditas terras não poderão ser vendidas nem retalhadas, os terrenos, a nenhum pretexto, nem, tampouco, exploradas as pedreiras existentes, por quem quer que seja, senão pela própria Santa Casa ou quem legalmente a representar.

MINISTRO APRIANO ANTONIO DA COSTA — Provedor

EDITAL
Registro de Imóveis da 1ª Circunscrição de Nova Iguaçu CARTÓRIO DO 2º OFÍCIO

Alcino Vieira de Moura Sá, Substituto, em exercício, do cargo de Oficial da Primeira Circunscrição de Nova Iguaçu, Estado do Rio de Janeiro, atendendo ao que foi requerido pela Imobiliária Progresso Ltda., faz saber a Carlos Rodrigues e Gabriel Victorino dos Santos, residentes atualmente em lugares ignorados, que deverão comparecer ao cartório do 2º Ofício desta cidade, sito à rua Getúlio Vargas, nº 113, e solve-rem os seus débitos referentes aos lotes de terreno sitos na Vila Vista Alegre de Austin, no prazo de trinta dias, sob pena de, não fazendo, serem canceladas as averbações e rescindidas as promessas. Dou fé. Nova Iguaçu, 21 de janeiro de 1965. Eu, Alcino Vieira de Moura Sá, Oficial Substituto em exercício, e Assino Alcino Vieira de Moura Sá, Oficial Substituto em exercício.

1-2

EDITAL
Registro de Imóveis da 1ª Circunscrição de Nova Iguaçu CARTÓRIO DO 2º OFÍCIO

Alcino Vieira de Moura Sá, Substituto, em exercício, do cargo de Oficial da Primeira Circunscrição de Nova Iguaçu, Estado do Rio de Janeiro, atendendo ao que foi requerido pela Imobiliária Progresso Ltda., faz saber a Carlos Rodrigues e Gabriel Victorino dos Santos, residentes atualmente em lugares ignorados, que deverão comparecer ao cartório do 2º Ofício desta cidade, sito à rua Getúlio Vargas, nº 113, e solve-rem os seus débitos referentes aos lotes de terreno sitos na Vila Vista Alegre de Austin, no prazo de trinta dias, sob pena de, não fazendo, serem canceladas as averbações e rescindidas as promessas. Dou fé. Nova Iguaçu, 21 de janeiro de 1965. Eu, Alcino Vieira de Moura Sá, Oficial Substituto em exercício, e Assino Alcino Vieira de Moura Sá, Oficial Substituto em exercício.

1-2

LOTEAMENTO
Com planta aprovada. Compre-se ou fazemos corretagem. Malores detalhes na av. Rio Branco, 185, 2º, s/ 213, com sr. Agostinho

Curso Washington Luiz
DIPLOMATICA
Aprenda diplomacia com eficiência, sob orientação de professores diplomatas. Matrículas abertas. Diplomas visados pela Presidência da República.

AV. NILO PEÇANHA, 436 — 508 — NOVA IGUAÇU

EDITAL
De publicação de documentos em processo de lotação de (dez) dias a requerimento de Luiz Amorim Gomes, Américo Amorim Gomes e mulher Marina Amorim Gomes, na forma da lei.

Alcino Vieira de Moura Sá, Oficial Substituto, em exercício, do cargo de Oficial da Primeira Circunscrição de Nova Iguaçu, Estado do Rio de Janeiro, na forma da lei.

Pelo presente Edital, com o prazo de 10 (dez) dias, faço saber a quem interessar possa, que por Américo Amorim Gomes e, brasileiro, solteiro, maior, aviador civil, residente e domiciliado à rua dr. Pacheco de Faria n. 46 e Luiz Amorim Gomes, engenheiro civil e mulher Marina Amorim Gomes, de prendas domésticas, brasileiros, residentes e domiciliados à rua José Higino n. 86, casa 2, no Estado do Guanabara, foram depositados neste Cartório para inscrição nos termos do Dec. Lei 68, de 10 de dezembro de 1937, regulamentado pelo Dec. 8.078, de 15 de setembro de 1938, o memorial, a planta, os títulos de domínio e demais documentos alusivos à área de terra abaixo descrita, qual foi dada a denominação de "Parque Amorim", localizado à Estrada Carlos Sampaio, antigo ramal Augusta-Carvalho, antigo ramal Augusta-Carvalho Sampaio, de esquina com quem vai de Ausim para Carlos Sampaio, pertencendo a José Sampaio, e a 791.00mts. de área medido; e a 791.00mts. de área medido, a planta, os títulos de domínio e demais documentos alusivos à área de terra abaixo descrita, qual foi dada a denominação de "Parque Amorim", localizado à Estrada Carlos Sampaio, antigo ramal Augusta-Carvalho, antigo ramal Augusta-Carvalho Sampaio, de esquina com quem vai de Ausim para Carlos Sampaio, pertencendo a José Sampaio, e a 791.00mts. de área medido; e a 791.00mts. de área medido, a planta, os títulos de domínio e demais documentos alusivos à área de terra abaixo descrita, qual foi dada a denominação de "Parque Amorim", localizado à Estrada Carlos Sampaio, antigo ramal Augusta-Carvalho, antigo ramal Augusta-Carvalho Sampaio, de esquina com quem vai de Ausim para Carlos Sampaio, pertencendo a José Sampaio, e a 791.00mts. de área medido; e a 791.00mts. de área medido, a planta, os títulos de domínio e demais documentos alusivos à área de terra abaixo descrita, qual foi dada a denominação de "Parque Amorim", localizado à Estrada Carlos Sampaio, antigo ramal Augusta-Carvalho, antigo ramal Augusta-Carvalho Sampaio, de esquina com quem vai de Ausim para Carlos Sampaio, pertencendo a José Sampaio, e a 791.00mts. de área medido; e a 791.00mts. de área medido, a planta, os títulos de domínio e demais documentos alusivos à área de terra abaixo descrita, qual foi dada a denominação de "Parque Amorim", localizado à Estrada Carlos Sampaio, antigo ramal Augusta-Carvalho, antigo ramal Augusta-Carvalho Sampaio, de esquina com quem vai de Ausim para Carlos Sampaio, pertencendo a José Sampaio, e a 791.00mts. de área medido; e a 791.00mts. de área medido, a planta, os títulos de domínio e demais documentos alusivos à área de terra abaixo descrita, qual foi dada a denominação de "Parque Amorim", localizado à Estrada Carlos Sampaio, antigo ramal Augusta-Carvalho, antigo ramal Augusta-Carvalho Sampaio, de esquina com quem vai de Ausim para Carlos Sampaio, pertencendo a José Sampaio, e a 791.00mts. de área medido; e a 791.00mts. de área medido, a planta, os títulos de domínio e demais documentos alusivos à área de terra abaixo descrita, qual foi dada a denominação de "Parque Amorim", localizado à Estrada Carlos Sampaio, antigo ramal Augusta-Carvalho, antigo ramal Augusta-Carvalho Sampaio, de esquina com quem vai de Ausim para Carlos Sampaio, pertencendo a José Sampaio, e a 791.00mts. de área medido; e a 791.00mts. de área medido, a planta, os títulos de domínio e demais documentos alusivos à área de terra abaixo descrita, qual foi dada a denominação de "Parque Amorim", localizado à Estrada Carlos Sampaio, antigo ramal Augusta-Carvalho, antigo ramal Augusta-Carvalho Sampaio, de esquina com quem vai de Ausim para Carlos Sampaio, pertencendo a José Sampaio, e a 791.00mts. de área medido; e a 791.00mts. de área medido, a planta, os títulos de domínio e demais documentos alusivos à área de terra abaixo descrita, qual foi dada a denominação de "Parque Amorim", localizado à Estrada Carlos Sampaio, antigo ramal Augusta-Carvalho, antigo ramal Augusta-Carvalho Sampaio, de esquina com quem vai de Ausim para Carlos Sampaio, pertencendo a José Sampaio, e a 791.00mts. de área medido; e a 791.00mts. de área medido, a planta, os títulos de domínio e demais documentos alusivos à área de terra abaixo descrita, qual foi dada a denominação de "Parque Amorim", localizado à Estrada Carlos Sampaio, antigo ramal Augusta-Carvalho, antigo ramal Augusta-Carvalho Sampaio, de esquina com quem vai de Ausim para Carlos Sampaio, pertencendo a José Sampaio, e a 791.00mts. de área medido; e a 791.00mts. de área medido, a planta, os títulos de domínio e demais documentos alusivos à área de terra abaixo descrita, qual foi dada a denominação de "Parque Amorim", localizado à Estrada Carlos Sampaio, antigo ramal Augusta-Carvalho, antigo ramal Augusta-Carvalho Sampaio, de esquina com quem vai de Ausim para Carlos Sampaio, pertencendo a José Sampaio, e a 791.00mts. de área medido; e a 791.00mts. de área medido, a planta, os títulos de domínio e demais documentos alusivos à área de terra abaixo descrita, qual foi dada a denominação de "Parque Amorim", localizado à Estrada Carlos Sampaio, antigo ramal Augusta-Carvalho, antigo ramal Augusta-Carvalho Sampaio, de esquina com quem vai de Ausim para Carlos Sampaio, pertencendo a José Sampaio, e a 791.00mts. de área medido; e a 791.00mts. de área medido, a planta, os títulos de domínio e demais documentos alusivos à área de terra abaixo descrita, qual foi dada a denominação de "Parque Amorim", localizado à Estrada Carlos Sampaio, antigo ramal Augusta-Carvalho, antigo ramal Augusta-Carvalho Sampaio, de esquina com quem vai de Ausim para Carlos Sampaio, pertencendo a José Sampaio, e a 791.00mts. de área medido; e a 791.00mts. de área medido, a planta, os títulos de domínio e demais documentos alusivos à área de terra abaixo descrita, qual foi dada a denominação de "Parque Amorim", localizado à Estrada Carlos Sampaio, antigo ramal Augusta-Carvalho, antigo ramal Augusta-Carvalho Sampaio, de esquina com quem vai de Ausim para Carlos Sampaio, pertencendo a José Sampaio, e a 791.00mts. de área medido; e a 791.00mts. de área medido, a planta, os títulos de domínio e demais documentos alusivos à área de terra abaixo descrita, qual foi dada a denominação de "Parque Amorim", localizado à Estrada Carlos Sampaio, antigo ramal Augusta-Carvalho, antigo ramal Augusta-Carvalho Sampaio, de esquina com quem vai de Ausim para Carlos Sampaio, pertencendo a José Sampaio, e a 791.00mts. de área medido; e a 791.00mts. de área medido, a planta, os títulos de domínio e demais documentos alusivos à área de terra abaixo descrita, qual foi dada a denominação de "Parque Amorim", localizado à Estrada Carlos Sampaio, antigo ramal Augusta-Carvalho, antigo ramal Augusta-Carvalho Sampaio, de esquina com quem vai de Ausim para Carlos Sampaio, pertencendo a José Sampaio, e a 791.00mts. de área medido; e a 791.00mts. de área medido, a planta, os títulos de domínio e demais documentos alusivos à área de terra abaixo descrita, qual foi dada a denominação de "Parque Amorim", localizado à Estrada Carlos Sampaio, antigo ramal Augusta-Carvalho, antigo ramal Augusta-Carvalho Sampaio, de esquina com quem vai de Ausim para Carlos Sampaio, pertencendo a José Sampaio, e a 791.00mts. de área medido; e a 791.00mts. de área medido, a planta, os títulos de domínio e demais documentos alusivos à área de terra abaixo descrita, qual foi dada a denominação de "Parque Amorim", localizado à Estrada Carlos Sampaio, antigo ramal Augusta-Carvalho, antigo ramal Augusta-Carvalho Sampaio, de esquina com quem vai de Ausim para Carlos Sampaio, pertencendo a José Sampaio, e a 791.00mts. de área medido; e a 791.00mts. de área medido, a planta, os títulos de domínio e demais documentos alusivos à área de terra abaixo descrita, qual foi dada a denominação de "Parque Amorim", localizado à Estrada Carlos Sampaio, antigo ramal Augusta-Carvalho, antigo ramal Augusta-Carvalho Sampaio, de esquina com quem vai de Ausim para Carlos Sampaio, pertencendo a José Sampaio, e a 791.00mts. de área medido; e a 791.00mts. de área medido, a planta, os títulos de domínio e demais documentos alusivos à área de terra abaixo descrita, qual foi dada a denominação de "Parque Amorim", localizado à Estrada Carlos Sampaio, antigo ramal Augusta-Carvalho, antigo ramal Augusta-Carvalho Sampaio, de esquina com quem vai de Ausim para Carlos Sampaio, pertencendo a José Sampaio, e a 791.00mts. de área medido; e a 791.00mts. de área medido, a planta, os títulos de domínio e demais documentos alusivos à área de terra abaixo descrita, qual foi dada a denominação de "Parque Amorim", localizado à Estrada Carlos Sampaio, antigo ramal Augusta-Carvalho, antigo ramal Augusta-Carvalho Sampaio, de esquina com quem vai de Ausim para Carlos Sampaio, pertencendo a José Sampaio, e a 791.00mts. de área medido; e a 791.00mts. de área medido, a planta, os títulos de domínio e demais documentos alusivos à área de terra abaixo descrita, qual foi dada a denominação de "Parque Amorim", localizado à Estrada Carlos Sampaio, antigo ramal Augusta-Carvalho, antigo ramal Augusta-Carvalho Sampaio, de esquina com quem vai de Ausim para Carlos Sampaio, pertencendo a José Sampaio, e a 791.00mts. de área medido; e a 791.00mts. de área medido, a planta, os títulos de domínio e demais documentos alusivos à área de terra abaixo descrita, qual foi dada a denominação de "Parque Amorim", localizado à Estrada Carlos Sampaio, antigo ramal Augusta-Carvalho, antigo ramal Augusta-Carvalho Sampaio, de esquina com quem vai de Ausim para Carlos Sampaio, pertencendo a José Sampaio, e a 791.00mts. de área medido; e a 791.00mts. de área medido, a planta, os títulos de domínio e demais documentos alusivos à área de terra abaixo descrita, qual foi dada a denominação de "Parque Amorim", localizado à Estrada Carlos Sampaio, antigo ramal Augusta-Carvalho, antigo ramal Augusta-Carvalho Sampaio, de esquina com quem vai de Ausim para Carlos Sampaio, pertencendo a José Sampaio, e a 791.00mts. de área medido; e a 791.00mts. de área medido, a planta, os títulos de domínio e demais documentos alusivos à área de terra abaixo descrita, qual foi dada a denominação de "Parque Amorim", localizado à Estrada Carlos Sampaio, antigo ramal Augusta-Carvalho, antigo ramal Augusta-Carvalho Sampaio, de esquina com quem vai de Ausim para Carlos Sampaio, pertencendo a José Sampaio, e a 791.00mts. de área medido; e a 791.00mts. de área medido, a planta, os títulos de domínio e demais documentos alusivos à área de terra abaixo descrita, qual foi dada a denominação de "Parque Amorim", localizado à Estrada Carlos Sampaio, antigo ramal Augusta-Carvalho, antigo ramal Augusta-Carvalho Sampaio, de esquina com quem vai de Ausim para Carlos Sampaio, pertencendo a José Sampaio, e a 791.00mts. de área medido; e a 791.00mts. de área medido, a planta, os títulos de domínio e demais documentos alusivos à área de terra abaixo descrita, qual foi dada a denominação de "Parque Amorim", localizado à Estrada Carlos Sampaio, antigo ramal Augusta-Carvalho, antigo ramal Augusta-Carvalho Sampaio, de esquina com quem vai de Ausim para Carlos Sampaio, pertencendo a José Sampaio, e a 791.00mts. de área medido; e a 791.00mts. de área medido, a planta, os títulos de domínio e demais documentos alusivos à área de terra abaixo descrita, qual foi dada a denominação de "Parque Amorim", localizado à Estrada Carlos Sampaio, antigo ramal Augusta-Carvalho, antigo ramal Augusta-Carvalho Sampaio, de esquina com quem vai de Ausim para Carlos Sampaio, pertencendo a José Sampaio, e a 791.00mts. de área medido; e a 791.00mts. de área medido, a planta, os títulos de domínio e demais documentos alusivos à área de terra abaixo descrita, qual foi dada a denominação de "Parque Amorim", localizado à Estrada Carlos Sampaio, antigo ramal Augusta-Carvalho, antigo ramal Augusta-Carvalho Sampaio, de esquina com quem vai de Ausim para Carlos Sampaio, pertencendo a José Sampaio, e a 791.00mts. de área medido; e a 791.00mts. de área medido, a planta, os títulos de domínio e demais documentos alusivos à área de terra abaixo descrita, qual foi dada a denominação de "Parque Amorim", localizado à Estrada Carlos Sampaio, antigo ramal Augusta-Carvalho, antigo ramal Augusta-Carvalho Sampaio, de esquina com quem vai de Ausim para Carlos Sampaio, pertencendo a José Sampaio, e a 791.00mts. de área medido; e a 791.00mts. de área medido, a planta, os títulos de domínio e demais documentos alusivos à área de terra abaixo descrita, qual foi dada a denominação de "Parque Amorim", localizado à Estrada Carlos Sampaio, antigo ramal Augusta-Carvalho, antigo ramal Augusta-Carvalho Sampaio, de esquina com quem vai de Ausim para Carlos Sampaio, pertencendo a José Sampaio, e a 791.00mts. de área medido; e a 791.00mts. de área medido, a planta, os títulos de domínio e demais documentos alusivos à área de terra abaixo descrita, qual foi dada a denominação de "Parque Amorim", localizado à Estrada Carlos Sampaio, antigo ramal Augusta-Carvalho, antigo ramal Augusta-Carvalho Sampaio, de esquina com quem vai de Ausim para Carlos Sampaio, pertencendo a José Sampaio, e a 791.00mts. de área medido; e a 791.00mts. de área medido, a planta, os títulos de domínio e demais documentos alusivos à área de terra abaixo descrita, qual foi dada a denominação de "Parque Amorim", localizado à Estrada Carlos Sampaio, antigo ramal Augusta-Carvalho, antigo ramal Augusta-Carvalho Sampaio, de esquina com quem vai de Ausim para Carlos Sampaio, pertencendo a José Sampaio, e a 791.00mts. de área medido; e a 791.00mts. de área medido, a planta, os títulos de domínio e demais documentos alusivos à área de terra abaixo descrita, qual foi dada a denominação de "Parque Amorim", localizado à Estrada Carlos Sampaio, antigo ramal Augusta-Carvalho, antigo ramal Augusta-Carvalho Sampaio, de esquina com quem vai de Ausim para Carlos Sampaio, pertencendo a José Sampaio, e a 791.00mts. de área medido; e a 791.00mts. de área medido, a planta, os títulos de domínio e demais documentos alusivos à área de terra abaixo descrita, qual foi dada a denominação de "Parque Amorim", localizado à Estrada Carlos Sampaio, antigo ramal Augusta-Carvalho, antigo ramal Augusta-Carvalho Sampaio, de esquina com quem vai de Ausim para Carlos Sampaio, pertencendo a José Sampaio, e a 791.00mts. de área medido; e a 791.00mts. de área medido, a planta, os títulos de domínio e demais documentos alusivos à área de terra abaixo descrita, qual foi dada a denominação de "Parque Amorim", localizado à Estrada Carlos Sampaio, antigo ramal Augusta-Carvalho, antigo ramal Augusta-Carvalho Sampaio, de esquina com quem vai de Ausim para Carlos Sampaio, pertencendo a José Sampaio, e a 791.00mts. de área medido; e a 791.00mts. de área medido, a planta, os títulos de domínio e demais documentos alusivos à área de terra abaixo descrita, qual foi dada a denominação de "Parque Amorim", localizado à Estrada Carlos Sampaio, antigo ramal Augusta-Carvalho, antigo ramal Augusta-Carvalho Sampaio, de esquina com quem vai de Ausim para Carlos Sampaio, pertencendo a José Sampaio, e a 791.00mts. de área medido; e a 791.00mts. de área medido, a planta, os títulos de domínio e demais documentos alusivos à área de terra abaixo descrita, qual foi dada a denominação de "Parque Amorim", localizado à Estrada Carlos Sampaio, antigo ramal Augusta-Carvalho, antigo ramal Augusta-Carvalho Sampaio, de esquina com quem vai de Ausim para Carlos Sampaio, pertencendo a José Sampaio, e a 791.00mts. de área medido; e a 791.00mts. de área medido, a planta, os títulos de domínio e demais documentos alusivos à área de terra abaixo descrita, qual foi dada a denominação de "Parque Amorim", localizado à Estrada Carlos Sampaio, antigo ramal Augusta-Carvalho, antigo ramal Augusta-Carvalho Sampaio, de esquina com quem vai de Ausim para Carlos Sampaio, pertencendo a José Sampaio, e a 791.00mts. de área medido; e a 791.00mts. de área medido, a planta, os títulos de domínio e demais documentos alusivos à área de terra abaixo descrita, qual foi dada a denominação de "Parque Amorim", localizado à Estrada Carlos Sampaio, antigo ramal Augusta-Carvalho, antigo ramal Augusta-Carvalho Sampaio, de esquina com quem vai de Ausim para Carlos Sampaio, pertencendo a José Sampaio, e a 791.00mts. de área medido; e a 791.00mts. de área medido, a planta, os títulos de domínio e demais documentos alusivos à área de terra abaixo descrita, qual foi dada a denominação de "Parque Amorim", localizado à Estrada Carlos Sampaio, antigo ramal Augusta-Carvalho, antigo ramal Augusta-Carvalho Sampaio, de esquina com quem vai de Ausim para Carlos Sampaio, pertencendo a José Sampaio, e a 791.00mts. de área medido; e a 791.00mts. de área medido, a planta, os títulos de domínio e demais documentos alusivos à área de terra abaixo descrita, qual foi dada a denominação de "Parque Amorim", localizado à Estrada Carlos Sampaio, antigo ramal Augusta-Carvalho, antigo ramal Augusta-Carvalho Sampaio, de esquina com quem vai de Ausim para Carlos Sampaio, pertencendo a José Sampaio, e a 791.00mts. de área medido; e a 791.00mts. de área medido, a planta, os títulos de domínio e demais documentos alusivos à área de terra abaixo descrita, qual foi dada a denominação de "Parque Amorim", localizado à Estrada Carlos Sampaio, antigo ramal Augusta-Carvalho, antigo ramal Augusta-Carvalho Sampaio, de esquina com quem vai de Ausim para Carlos Sampaio, pertencendo a José Sampaio, e a 791.00mts. de área medido; e a 791.00mts. de área medido, a planta, os títulos de domínio e demais documentos alusivos à área de terra abaixo descrita, qual foi dada a denominação de "Parque Amorim", localizado à Estrada Carlos Sampaio, antigo ramal Augusta-Carvalho, antigo ramal Augusta-Carvalho Sampaio, de esquina com quem vai de Ausim para Carlos Sampaio, pertencendo a José Sampaio, e a 791.00mts. de área medido; e a 791.00mts. de área medido, a planta, os títulos de domínio e demais documentos alusivos à área de terra abaixo descrita, qual foi dada a denominação de "Parque Amorim", localizado à Estrada Carlos Sampaio, antigo ramal Augusta-Carvalho, antigo ramal Augusta-Carvalho Sampaio, de esquina com quem vai de Ausim para Carlos Sampaio, pertencendo a José Sampaio, e a 791.00mts. de área medido; e a 791.00mts. de área medido, a planta, os títulos de domínio e demais documentos alusivos à área de terra abaixo descrita, qual foi dada a denominação de "Parque Amorim", localizado à Estrada Carlos Sampaio, antigo ramal Augusta-Carvalho, antigo ramal Augusta-Carvalho Sampaio, de esquina com quem vai de Ausim para Carlos Sampaio, pertencendo a José Sampaio, e a 791.00mts. de área medido; e a 791.00mts. de área medido, a planta, os títulos de domínio e demais documentos alusivos à área de terra abaixo descrita, qual foi dada a denominação de "Parque Amorim", localizado à Estrada Carlos Sampaio, antigo ramal Augusta-Carvalho, antigo ramal Augusta-Carvalho Sampaio, de esquina com quem vai de Ausim para Carlos Sampaio, pertencendo a José Sampaio, e a 791.00mts. de área medido; e a 791.00mts. de área medido, a planta, os títulos de domínio e demais documentos alusivos à área de terra abaixo descrita, qual foi dada a denominação de "Parque Amorim", localizado à Estrada Carlos Sampaio, antigo ramal Augusta-Carvalho, antigo ramal Augusta-Carvalho Sampaio, de esquina com

Caixa Beneficente dos Servidores Públicos Municipais de Nova Iguaçu

Balancete da Receita e Despesa, relativo ao mês de abril de 1964

RECEITA	
A - Receita Ordinária	
Renda de Capitais:	
- Juros de Depósitos Bancários	168,70
Total da Receita Ordinária	168,70
B - Receita Extraordinária	
Amortização de empréstimos e juros	21.624,50
Total da Receita Extraordinária	21.624,50
Total da Receita Ordinária	21.793,20
C - Receita Extraorçamentária	
- Bancos & C/Correntes:	1.470.171,00
Total da Receita Extraorçamentária	1.470.171,00
Total da Receita do mês	1.491.964,20
Total da Receita dos meses anteriores	3.251.434,60
Total da Receita Geral	4.743.398,80
D - Saldo do Exercício Anterior:	
- Bancos & Correspondentes:	7.487.542,20
- Caixa	26.774,10
TOTAL GERAL	12.257.715,10
DESPESA	
E - Despesa ordinária	
1 - Pessoal	
Salário	44.000,00
2 - Benefícios Sociais	
- Auxílio Doença	11.650,00
- Auxílio Hospitalar	42.250,00
- Auxílio Funeral	2.500,00
- Pecúlio	100.000,00
- Material de Consumo	3.538,00
Total da Despesa Ordinária	203.933,00
Total da Despesa Orçamentária	203.933,00
F - Despesa extraorçamentária	
Restos a pagar de 1963	200.000,00
- Bancos & C/Correntes	381.508,50
Total da Despesa Extraorçamentária	581.508,50
Total da Despesa do mês	785.441,50
Total da Despesa dos meses anteriores	919.400,00
Total da Despesa Geral	1.704.841,50
G - Saldo que passa à) o mês de maio:	
- Em Caixa (*)	1.100.088,60
- Em Bancos & Correspondentes:	9.452.787,00
TOTAL GERAL	12.257.715,10

(*) Incluem-se neste saldo pagamentos parciais de processos diversos.

Nova Iguaçu, 30 de abril de 1964.

Visto: **Fernando Nunes Brigagão** - Presidente
 Contare: **Ernani Suckow Botelho** - Secretário
Jacy da Silva Freitas - Tesoureiro

DR. UELITON VIANA
 DOENÇAS REUMÁTICAS
 Segundas, quartas e sextas-feiras, das 16 às 19 horas
 Consultório: Av. Nilo Peçanha, 151 - Sala 207

EDITAL
 Registro de Imóveis da 1ª Circunscrição de Nova Iguaçu

Aleclino Vieira de Moura Sá, Oficial Substituto, em exercício, do Registro de Imóveis da 1ª Circunscrição, faz público que Isaac Sternick brasileiro naturalizado, comerciante e sua mulher Sara Olohengietins Sternick, brasileira naturalizada, doméstica, residentes e domiciliados na Rua Almirante Tamandaré, 50, apto 1002, Flamengo, no Estado da Guanabara, depositaram em seu Cartório, à rua Getúlio Vargas, nesta cidade, nos termos do Decreto-lei nº 3079, de 15 de setembro de 1938 e seu regulamento, memorial, planta e documentos referentes ao loteamento de uma área de terreno de sua propriedade, objeto da transcrição nº 55 do Lº 3-AD, sob nº de ordem 18.338, no Registro de Imóveis da 2ª Circunscrição, representada pela letra "C", medindo 123,69 m pela Travessa Carlos Sampaio, para onde faz frente; 114,00 m na linha dos fundos, confrontando com a linha traseira da E.F.C.B.; 253,00 m pelo lado direito, em linha reta, confrontando com Adolfo Oliveira Filho, ou sucessores; e 358,00 m pelo lado esquerdo, em linha reta, confrontando com a Gleba "B", de sucessoras de Joaquim Pedro Boncos, com a área de 28.165,67 m², situada na zona urbana, em Anatih, no 1º distrito deste Município, área esta que foi dividida em lotes, agrupados em quadras, servidos por diversos logradouros, tendo o loteamento recebido a denominação de «Vila Paranoá», tudo de acordo com planta aprovada em 22 de dezembro de 1964, pela Prefeitura deste Município. As impugnações dos que se julgam prejudicados deverão ser apresentadas em Cartório, no prazo de 30 dias, contados da 3ª e última publicação deste Edital, em Nova Iguaçu, 7 de janeiro de 1965. O Oficial: **Aleclino Vieira de Moura Sá**.

DR. ALCIDES FATORELLI
 MÉDICO - Especialidade: Doenças de crianças
 Diariamente: das 14 às 18h. - Aos sábados: das 8,30 às 12h.
 Consultório: Residência:
 Av. Amaral Peixoto, 250 Av. Amaral Peixoto, 236
 (antiga rua Mendonça Lima) 4º andar, apto. 403
 1º andar, 4/3 Nova Iguaçu Edif. Banco Minas Gerais

Vem a Nova Iguaçu?

Hospede-se bem em novos, confortáveis e amplos apartamentos



Travessa Alberto Cocozza, 28 - Telefone 478-J 11

Dr. Hildebrando Gianni Marins
 Clínica Médica - Cardiologia - Eletrocardiograma
 Diariamente das 14 às 18 horas
 Consultório: Residência:
 R. Gov. Portela, 1158-Tel. 450-120 Av. Nilo Peçanha, 215-apt. 202
 (esq. cel. Franc. Soares)-N. Iguaçu Tel. 304-J 20 - Nova Iguaçu

EDITAL

Registro de Imóveis da 4ª Circunscrição

Pelo presente, a requerimento da Imobiliária Santo Elias S/A, sucessora da Companhia Materiais de Construção, em Liquidação, com escritório à rua Raul, 14, em Mesquita, neste Município, e sede à Rua dos Andrades, 96, 7º andar, Grupo 702, sala 2, no Estado da Guanabara, por seus diretores Antonio Maria d'Oliveira Pinto e Alfredo Ludolf Filho, vem exhibir e depositar em Cartório o memorial e a planta de modificação parcial do loteamento da requerente, inscrito no Livro Auxiliar número 8, às fls. 72, sob o nº 7, de acordo com o Decreto 58, de 10 de dezembro de 1937 e seu regulamento Decreto-lei 3079, de 15 de setembro de 1938 e situado em Mesquita, 5º distrito municipal, na zona urbana, e que os lotes atingidos pela modificação em referênciã são todos aqueles que constituam as quadras números 2 (dois), 21 (vinte e um), 22 (vinte e dois), 23 (vinte e três) e 24 (vinte e quatro), da Planta número 1 (um), resultando 155 (cento e cinquenta e cinco) lotes, cuja descrição passa a ser a que a seguir se descreve: Quadra nº 2 (dois), dezoito (18) lotes, numerados de 1 a 18; Quadra nº 21 (vinte e um) 34 (trinta e quatro) lotes, numerados de 1 a 34; Quadra nº 22 (vinte e dois), 34 (trinta e quatro) lotes, numerados de 1 a 34; Quadra nº 23 (vinte e três), 34 (trinta e quatro) lotes, numerados de 1 a 34; Quadra nº 24 (vinte e quatro), 34 (trinta e quatro) lotes, numerados de 1 a 34, todas da Planta número 1 (um) aprovada pela Prefeitura Municipal, pelo processo 18.030/63, em 5 de novembro de 1964. As impugnações dos que se julgam prejudicados deverão ser apresentadas em Cartório, no prazo de 10 dias, contados da 3ª e última publicação deste Edital, em Nova Iguaçu, 22 de janeiro de 1965. O Oficial do Registro: **Helôisa Blochieri Antonio**.

BAZAR AMERICANO
 Ferragens, Aluminos, Louças, Tintas, Cristais, Brinquedos, Papelaria e objetos para presentes.
Abilio Augusto Pulso
 Rua Marechal Floriano Peixoto, 2046 - Tel. 28-J20
 Nova Iguaçu Estado do Rio

CASA SÃO PAULO
 CAMILLO D'ALMEIDA
 peças e acessórios para volkswagen e automóveis em geral
 INSCRIÇÃO 927
 RUA MARECHAL FLORIANO PEIXOTO, 1558/62
 TEL. 42-J-20 - NOVA IGUAÇU - E. DO RIO

Editais

Registro de Imóveis da 2ª Circunscrição de Nova Iguaçu

Hermes Gomes da Cunha, Oficial do Registro de Imóveis da 2ª Circunscrição, pelo presente, atendendo ao que lhe foi requerido por Alberto Cocozza, Indústria, Lavoura e Comércio S/A, Intima Maria Pereira Filha, Walter Moraes da Silva, Maria José da Silveira Silva, F. Corrêa & Cia., Manoel Pereira, Athemar Pereira da Cruz, Ernesto José dos Santos, Joaquim de Melo Coelho, Haydée Fortunata Quattrocchi, Italo de Oliveira, Ana Maria da Silva Queiroz, Walquíria Souza Carvalho, Itamar Martins Ramos, Norma Cortez Padilha, Antonia Magalhães de Oliveira, Antonia Magalhães de Oliveira, Celina Passos Martins, Yolanda de Souza Braga, Armando Medeiros Filho, Armando Medeiros Filho, Ana Maria da Silva Queiroz, João Baptista de Oliveira, Josepha Ayllón Tella, Geralda Lacerda Corrala, José Alves do Prado, Alvim Francisco Lopes e José Alves de Souza, por se encontrarem em lugar ignorado, a virem em seu cartório pagar as importâncias de Cr\$ 1.550, 3.400, 2.050, 5.225, 5.075, 3.075, 4.650, 7.815, 10.815, 5.100, 14.904, 5.100, 7.931, 5.100, 7.880, 13.585, 7.380, 10.298, 12.185, 25.272, 5.100, 18.216, 37.980, 16.560, 24.255 e 14.904, respectivamente, referentes às prestações atrasadas dos lotes de terreno que prometeram comprar no loteamento «Cidade Jardim Marajoara», em Japeri, 6º distrito deste Município, e as que se vencerem até a data do pagamento, além das custas e juros, sob pena de, decorrido o prazo da lei, serem rescindidos os compromissos e canceladas as respectivas averbações, nos termos do art. 14, § 5º, do Dec. 3079, de 15 de setembro de 1938. Nova Iguaçu, 4 de janeiro de 1965. O Oficial: **Hermes Gomes da Cunha**.

Hermes Gomes da Cunha, Oficial do Registro de Imóveis da 2ª Circunscrição, pelo presente, atendendo ao que lhe foi requerido por Alberto Cocozza, Indústria, Lavoura e Comércio S/A, Intima Walter Horta Pereira, Mauro Pires Mundim, José Loureiro e Lourenço Ramos, por se encontrarem em lugar ignorado, a virem em seu cartório na rua Dr. Getúlio Vargas, 90, nesta cidade, pagar as importâncias de Cr\$ 2.550, 3.075, 10.450, e 8.852, respectivamente, referentes às prestações atrasadas dos lotes de terreno que prometeram comprar no loteamento «Cidade Jardim Marajoara», em Japeri, 6º distrito deste Município, e as que se vencerem até a data do pagamento, além das custas e juros, sob pena de, decorrido o prazo da lei, serem rescindidos os compromissos e canceladas as respectivas averbações, nos termos do art. 14, § 5º, do Dec. 3079, de 15 de setembro de 1938. Nova Iguaçu, 11 de janeiro de 1965. O Oficial: **Hermes Gomes da Cunha**.

DR. SAINT-CLAIR COSTA
 ESPECIALISTA EM CRIANÇAS
 Consultas diárias pela manhã, com exceção de sábado. - À tarde com hora marcada.
 Consultório: Residência:
 Rua 13 de Maio, 85-Grupo 203 Rua Taboão Marilô Costa, 168
 Edifício Imperial (Proseguimento de Paulo de
 Nova Iguaçu Fronteira) - Tel. 17

Vai construir ou reformar?
CASA MERCÚRIO DE FERRAGENS LTDA.
 A mais completa do Município!
 Rua Mal. Floriano Peixoto, 2210 - Tel. 47

Paulo Leone Neto
 ADVOGADO
 Diariamente das 9 às 17h
 Escritório: R. Otávio Turquinto, 45, s/315 e 317

EDITAL
 Registro de Imóveis da 2ª Circunscrição de Nova Iguaçu

Hermes Gomes da Cunha, Oficial do Registro de Imóveis da 2ª Circunscrição, pelo presente, atendendo ao que lhe foi requerido por Candido de Carvalho Imobiliária Ltda., Intima Cecília Pereira da Hora, Estelita Alves de Souza, e José Cândido de Oliveira, por se encontrarem em lugar ignorado, a virem em seu Cartório na rua Dr. Getúlio Vargas, 90, nesta cidade, pagar as importâncias de Cr\$ 37.400, 40.700, 3.200 e 3.850, respectivamente, referentes às prestações atrasadas dos lotes de terreno que prometeram comprar no loteamento «Bairro Paraíso», em Quelandos, 2º distrito deste Município, e as que se vencerem até a data do pagamento, além das custas e juros, sob pena de, decorrido o prazo da lei, serem rescindidos os compromissos e canceladas as respectivas averbações, nos termos do art. 14, § 5º, do Dec. 3079, de 15 de setembro de 1938. Nova Iguaçu, 11 de janeiro de 1965. O Oficial: **Hermes Gomes da Cunha**.

Multi-Fruti-Floricultura em Revista

Para plantar árvores frutíferas...
 O cultivo de árvores frutíferas é uma das atividades mais importantes da agricultura. Para obter bons resultados, é necessário seguir algumas regras básicas de plantio e manutenção.

Seus inimigos...
 O cultivo de árvores frutíferas é uma atividade que exige atenção constante. Um dos maiores problemas é o ataque de pragas e doenças, que podem causar grandes prejuízos à produção.

Trabalhos agrícolas...
 O cultivo de árvores frutíferas é uma atividade que exige muita mão de obra. É importante planejar os trabalhos agrícolas com antecedência, para garantir a produtividade e a qualidade da produção.

Soares Tintas...
 O cultivo de árvores frutíferas é uma atividade que exige muita atenção. É importante escolher as variedades mais adequadas para o clima e o solo da região, para garantir a produtividade e a qualidade da produção.

EDITAL...
 O cultivo de árvores frutíferas é uma atividade que exige muita atenção. É importante escolher as variedades mais adequadas para o clima e o solo da região, para garantir a produtividade e a qualidade da produção.

EDITAL...
 O cultivo de árvores frutíferas é uma atividade que exige muita atenção. É importante escolher as variedades mais adequadas para o clima e o solo da região, para garantir a produtividade e a qualidade da produção.

EDITAL...
 O cultivo de árvores frutíferas é uma atividade que exige muita atenção. É importante escolher as variedades mais adequadas para o clima e o solo da região, para garantir a produtividade e a qualidade da produção.

Horti-Fruti-Floricultura em Revista

Vamos plantar árvores frutíferas

Apresentamos o espaço disponível no seu quintal plantando uma fruteira que seja do seu agrado e paladar. Préviamente prepare a cova, que deverá ser entrecada com adubo de curral curtido misturado com detritos de folhas.

Depois de feito o buraco introduza-se a fruteira, que poderá ser feita do viveiro ou do recipiente em que estiver plantada com um bloco de terra ou com raízes nuas. Qualquer que seja a muda, em mente no caso de raízes nuas que requeram o cuidado de as espalhar mais ou menos uniformemente dentro da cova, na hora de plantar. Coloque-se uma estaca, amarrando a planta com uma embira, para que venha ao vento.

É necessário que o sistema radicular das plantas encontre condições ótimas para o seu completo desenvolvimento. Aperte um pouco a terra por cima das raízes, fixando-as bem, e prosiga no preenchimento da cova até quase a superfície do terreno. Dejeje na cova água contida num regador de 20 litros; quando esta água houver se infiltrado, complete o enchimento do solo da cova.

Quando falta de chuvas devemos regar as mudas recém-plantadas. No período do desenvolvimento faremos a chamada poda de formação e no princípio do inverno a poda verde.

HORTAS E JARDINS

Seus inimigos

No verão, sujeito a chuvas constantes, os inimigos das hortas e jardins proliferam com mais intensidade; convém seja feita uma fiscalização constante, para ver as plantas que já estão sendo atacadas pelas lagartas, lemas, e caracóis, catando-os diariamente.

De preferência as lagartas atacam as folhas que são destruídas se não forem aquelas eliminadas e destruídas. Os insetos chamados trips (miúdos e pretos) são combatidos por uma solução de calda bordalesa ou sulfato de nicotina.

Os piolhos e os pulgões podem ser destruídos por uma mistura de 100 litros de água e 1% de sabão comum dissolvido. Faz-se a remediação regando-se as plantas atacadas.

Fevereiro

Trabalhos agrícolas

Este mês é frio, com algumas chuvas, e o calor costuma ser abrandado, porém o ar é mais vivificante.

Os arvoredos com o frescor da manhã reverdecem suas folhas crescidas pelo sol. Capinam-se as roças, pomares, hortas e jardins. Retiram-se as ervas daninhas e sfofa-se os terreiros. Semear-se: repolhos, couves, mostarda, nabo, e rabanetes, em cantos abrigados do sol.

Mudam-se os repolhos e couves que estão nos viveiros. Regam-se copiosamente os morangos, as violetas etc. Começam-se a preparar os canteiros para as sementeiras de março. Chega-se terra aos arvoredos de ornamento e frutíferos.

Ten. Domingos Santos ★ Caixa Postal, 38
«Círculo de Amigos das Plantas»
Chácara Gardênia - Nova Iguaçu - E. do Rio

Casa Soares Tintas

Alvalades, colas, pincéis, esmaltes, óleos, vernizes e tintas
Soares & Oliveira Tintas Ltda.
Travessa 13 de Março, 126
No Rodoviário Getúlio Moura - Nova Iguaçu

Registro de Imóveis da 1ª Circunscrição de Nova Iguaçu

EDITAL

Aloelino Vieira de Moura Sá, Oficial Substituto, em exercício, do Registro de Imóveis da 1ª Circunscrição, faz público que Aramis Rodrigues, corretor de imóveis e sua mulher Ivanir Régio Rodrigues, doméstica, brasileiros, residentes e domiciliados na av. Nilo Peçanha, 38, sala 1, nesta cidade, depositaram em seu Cartório, à rua Getúlio Vargas, nesta cidade, nos termos do Decreto-lei n. 58, de 10 de dezembro de 1937 e seu regulamento, memorial, planta e documentos, referentes ao loteamento de uma área de terreno, objeto da transcrição feita a fls. 88 do L. 3-CV, sob n. de ordem 40.812, na 1ª Circunscrição, constituída pelos lotes dois a cinquenta, pares, da rua Antoninho e cento e sessenta e cinco a cento e noventa e um, ímpares, da mesma rua Antoninho, medindo, reunidos, 322.00m pela rua Antoninho; 42.00m pela rua Carmila; 164.00m pela Estrada de Ambar; 87.00m confrontando com terras de sucessores de Oscar de Castro Alvarez Borgert; 150.00m confrontando também com herdeiros do referido dr. Oscar; e 135.00m, confrontando ainda com os mesmos herdeiros; com a área de 40.000m2, na qual existe uma casa de residência, situada no 1º distrito desta Município, na zona urbana, área esta que foi dividida em lotes, agrupados em quadras servidas por diversos logradouros, tendo o loteamento recebido a denominação de «Jardim Universo», tudo de acordo com a planta aprovada em 8 de setembro de 1964, pela Prefeitura desta Município. As impugnações dos que se julgarem prejudicados deverão ser apresentadas em Cartório, no prazo de 30 dias, contados da 3ª e última publicação deste. Nova Iguaçu, 7 de janeiro de 1968. O Oficial: Aloelino Vieira de Moura Sá. 2-3

Casa Santo Antônio

Livraria e Papeleria em geral - Artigos de presentes
Walter Ferreira Villaça
Rua Marechal Floriano Peixoto, 2618 - Tel. 86
Nova Iguaçu Estado do Rio

A TELEVISÃO

Orison Swett Marden preconizou, filosóficamente, que o «Mêdo mata mais do que todas as guerras e pestes reunidas. Marden, todavia, tornou-se um escritor superado. Isto porque a humanidade, cada vez mais trepidante, não se detém para meditar sobre as suas judiciosas advertências.

Por isso mesmo, guarde-se a devida reserva ao tomar-se conhecimento que, na ensolarada Nova Iguaçu, cujas condições climáticas e topográficas tornam, em futuro próximo, uma das paisagens mais bonitas do mundo, aparecerá algum canal de televisão. Desta vez, para alertar-nos sobre os males que poderiam advir do funcionamento, em nossos lares, do aparelho de televisão.

Modo de aproveitável cultura, segundo o testemunho de conhecido cronista desta jornal, suas previsões mereceriam de nossa parte, senão outro estudo, uma boa parcela do respeito.

É de ressaltar a relevância de tais afirmativas, mesmo porque, não obstante saber-se o papel preponderante que a televisão deveria desempenhar na educação do nosso povo, verifica-se de contacto com os nossos melhores amigos — os livros — decrescer assustadoramente após a compra de um aparelho de televisão!

Entretanto, as idéias do aludido cavalheiro não terão melhor destino que as de Marden, porque milhões de pessoas continuarão acumbindo ao «Mêdo», enquanto outras tantas permanecerão, calmamente, analfabetizadas frente aos televisores.

LICINIO COSTA

Adolfo Caminha

A Carlos Ribeiro, o dinâmico mercador de livros e editor, agradecemos «Alguns Aspectos de Adolfo Caminha», de autoria de Sabóia Ribeiro. Romancista de audácia verdadeiramente admirável, que antecipou muitos dos surtos hoje considerados novidades, Adolfo Caminha escreveu, entre outros, «A Normalista» e «Bom Crioulo», onde há páginas contundentes. Rigorosamente, não é leitura para quem tem o espírito facilmente catequizável. Observa-se que Sabóia Ribeiro examina com bastante argúcia, e coragem intelectual, «Alguns Aspectos de Adolfo Caminha».

DELTA

MOTOR S.A.
COMÉRCIO E INDÚSTRIA

Concessionários

Oficina especializada

Mecânicos treinados na Fábrica

Willys Overland do Brasil

Ampla estoque de peças genuínas Willys

Desconto especial para revendedor

Av. Getúlio Moura, 320, tel. 259 - Nova Iguaçu

EDITAL

Registro de Imóveis da 2ª Circunscrição da Comarca de Nova Iguaçu

Hermes Gomes da Cunha, Oficial do Registro de Imóveis da 2ª Circunscrição, faz público que Heinz Emil Bellingrodt, engenheiro de aeronáutica e sua mulher Maria Beatriz Burlamaqui Bellingrodt, doméstica, residentes e domiciliados à rua Conde Afonso Celso, n. 108, no Estado da Guanabara, depositaram em seu Cartório, na rua dr. Getúlio Vargas, 90, nesta cidade de conformidade com o Decreto Lei n. 58, de 10 de dezembro de 1937 e seu regulamento, memorial, planta e documentos referentes ao loteamento de uma área de terreno objeto da transcrição n. 10.059, L. 3-P, da 2ª Circunscrição, área esta referente ao terreno desmembrado das Fazendas Reunidas Normandia, à Estrada do Bananal, que tem início na Estrada do Daniel, do lado esquerdo de quem entra pela referida Estrada do Daniel, principiando sua medição a trezentos e vinte e um metros da esquina da dita Estrada do Daniel, medindo cento e sessenta e um metros e quarenta centímetros de frente, cento e sessenta e cinco metros de fundos, confrontando com terras de Carmo Campanelli; oitocentos e sessenta e quatro metros pelo lado direito, confrontando com terrenos de Claro Teixeira de Abreu; e oitocentos e cinquenta e sete metros pelo esquerdo, confrontando com terras de Carmo Campanella, pertencendo a área de cento e trinta e nove mil oitocentos e quarenta metros quadrados, área esta que foi dividida em diversos lotes, agrupados em quadras, servidas por logradouros, tendo recebido a denominação de «Bairro São Bernardo», tudo de acordo com a planta aprovada em 31 de dezembro de 1962, pela Prefeitura Municipal desta Município. As impugnações dos que se julgarem prejudicados deverão ser apresentadas em Cartório no prazo de 30 dias, contados da 3ª e última publicação deste. Nova Iguaçu, 7 de dezembro de 1964 (mil novecentos e sessenta e quatro). Eu, Hermes Gomes da Cunha, Oficial do Registro de Imóveis o subscreevi e assinou. Hermes Gomes da Cunha. 2-3



Esqueça os seus pés!

Espreite bem as suas horas de prazer e alegria!

EMBELEZE SEUS PÉS

Remova calos duros, calosidades e fissuras dolorosas sem causar ferimentos... com a nova e exclusiva «Kalolixa» Dr. Scholl (livretel após o uso).

CALOS - DEDOS DOLORIDOS

Os «Zincolix» Dr. Scholl removem suavemente os calos, previnem a formação de calosidades e aliviam os pés da pressão do calçado.

ANDE SOBRE ALMOFADAS

As palmilhas «Air-Pilo» Dr. Scholl são supermacias e feitas de espuma de látex. São porosas, leves e higiênicas. Proporcionam suavidade e conforto ao andar. Têm-nas para homens, senhoras e adolescentes nos padrões europeu, liso e perfurado.

CANSAÇO DOS PÉS

Os Pés Dr. Scholl refrescam e acalmam rapidamente a sensibilidade dos pés. Neutralizam os inconvenientes das meias de nylon, de espuma e de lã.

PÉS DOLORIDOS E SENSÍVEIS

O «Pedicurem» Dr. Scholl proporciona alívio e bem estar, sobretudo quando a pele está irritada ou muito sensível. Facilmente absorvido, o «Pedicurem» também pode ser usado em outras partes do corpo, refrescando e amaciando a pele.

Produtos



para os pés.

INDICADOR

Profissional e Comercial

Roberto Bernal Soares - Construtor licenciado no Município de Duque de Caxias. Residência em Nova Iguaçu à rua Edmundo Soares, 304.

Advogados

Dr. Paulo Machado - Advogado - R. Otávio Vargas, 35, 1º and. Fone: 282. - Nova Iguaçu.

Dr. Orlando e Serrano Mello - Advogados - Av. ccl. Francisco Soares, 128 - Terças e quintas-feiras, das 14 às 18 horas.

Aldyl Martins Pereira - Advogado - As 3ª e 4ª feiras, das 8 às 12h - Av. Nilo Peçanha, 30, 3/104, Nova Iguaçu. - Em Nilópolis, às 3ª e 4ª feiras, das 14 às 17h, em qualquer cartório.

DR. EDISON MATTOS

Pós Graduação em Cardiologia pela Pontifícia Universidade Católica

DOENÇAS DO CORAÇÃO

Electrocardiograma

Consultório: Av. Amaral Peixoto (Ed. Profúndos Liberais) - 1º and. 2ª a 6ª feir - 14 às 18 h.

Residência: Rua Tabelião Morilo Costa, 161 - apart. 404 Edifício Brasília

EDITAL

Registro de Imóveis da 2ª Circunscrição de Nova Iguaçu

Hermes Gomes da Cunha, Oficial do Registro de Imóveis da 2ª Circunscrição, pelo presente, atendendo ao que lhe foi requerido por Lisa Esner, íntima Luiz Pedro do Nascimento, por se encontrar em lugar ignorado, a vir em seu cartório, na rua dr. Getúlio Vargas, 90, nesta cidade, pagar as importâncias de Cr\$ 5.500,00, referentes às prestações atrasadas do lote de terreno que prometeu comprar no loteamento «Parque Aida», em Belford Roxo, 4º distrito desta Município, e as que se vencerem até a data do pagamento, além das custas e juros, sob pena de, decorrido o prazo da lei, ser rescindido o compromisso e cancelada a respectiva averbação, nos termos do art. 14, § 6º, do Decreto 3079, de 15-9-1938, Nova Iguaçu, 30 de dezembro de 1964. O Oficial: Hermes Gomes da Cunha. 2-2

EDITAL

Registro de Imóveis da 2ª Circunscrição de Nova Iguaçu

Hermes Gomes da Cunha, Oficial do Registro de Imóveis da 2ª Circunscrição, pelo presente, atendendo ao que lhe foi requerido pela Comercial e Imobiliária Santa Branca Ltda., íntima José Henrique Gomes, Luiz Cansy Rivas, Orlando Lima Batista e Augusto Blanco, por se encontrarem em lugar ignorado, a virem em seu cartório, na rua dr. Getúlio Vargas, 90, nesta cidade, pagar as importâncias de Cr\$ 15.540,00, 8.030,00, 20.000,00 e 11.200,00, respectivamente, referentes às prestações atrasadas dos lotes de terreno que prometeram comprar no loteamento «Parque Santa Branca», em Belford Roxo, 4º distrito desta Município, e as que se vencerem até a data do pagamento, além das custas e juros, sob pena de, decorrido o prazo da lei, serem rescindidos os compromissos e canceladas as respectivas averbações, nos termos do art. 14, § 5º, do Decreto 3079, de 15-9-1938, Nova Iguaçu, 5 de janeiro de 1965. O Oficial: Hermes Gomes da Cunha. 2-2

Casa São Cipriano

Artigos de Umbanda e Quimbanda
Banhos e defumadores em geral
Beatriz dos Anjos
R. Marechal Floriano Peixoto, 2411 - Nova Iguaçu

Cultura Espiritual

A História da Criação

Rev. Joel Polycarpo

Recebemos, com pedido de publicação:
Nova Iguaçu, 6 de janeiro de 1965
Ilmo. sr. Diretor do CORREIO DA LAVOURA.
Prezado senhor.

Quando o CORREIO DA LAVOURA de 27/12/1964 a publicação do Decreto do Prefeito desta cidade, aposentando o sr. Edmundo Baroni Soares, filho de tradicional família deste Município, que por quase 20 anos dedicou a sua cidade ao serviço de nossa Prefeitura, para mim, talvez o mais dedicado de seus funcionários, exemplo de probidade e honestidade, trabalhador incansável, pois mais de uma vez o vi trabalhando noite adentro, para servir à população desta terra que todos queremos engrandecida, sem visar interesse, creio que a Prefeitura funcionou um bom e leal funcionário, mesmo o tendo premiado com um descaço que tanto me recia. Ao Edmundo Soares, eu levo o meu abraço pelo merecido prêmio de tanto esforço e trabalho, e à Prefeitura os meus sinceros parabéns pela perda que sofreu.

Grato pela publicação, sou com estima e apreço o velho assinante de 25 anos de seu jornal, que gosto de ler todos os domingos.

JOSÉ COELHO GUIMARÃES

Elogio a um ex-funcionário

Recebemos, com pedido de publicação:
Nova Iguaçu, 6 de janeiro de 1965
Ilmo. sr. Diretor do CORREIO DA LAVOURA.
Prezado senhor.

Quando o CORREIO DA LAVOURA de 27/12/1964 a publicação do Decreto do Prefeito desta cidade, aposentando o sr. Edmundo Baroni Soares, filho de tradicional família deste Município, que por quase 20 anos dedicou a sua cidade ao serviço de nossa Prefeitura, para mim, talvez o mais dedicado de seus funcionários, exemplo de probidade e honestidade, trabalhador incansável, pois mais de uma vez o vi trabalhando noite adentro, para servir à população desta terra que todos queremos engrandecida, sem visar interesse, creio que a Prefeitura funcionou um bom e leal funcionário, mesmo o tendo premiado com um descaço que tanto me recia. Ao Edmundo Soares, eu levo o meu abraço pelo merecido prêmio de tanto esforço e trabalho, e à Prefeitura os meus sinceros parabéns pela perda que sofreu.

Grato pela publicação, sou com estima e apreço o velho assinante de 25 anos de seu jornal, que gosto de ler todos os domingos.

JOSÉ COELHO GUIMARÃES

Compactor "62"
PENA EMBUTIDA

Elegância
Qualidade
Distinção



Compactor
- GARANTIA E SEGURANÇA -

Casa de Saúde e Maternidade N. S. de Fatima

Operações, Partos, Fraturas, Clínica Médica, Raios X, Fisioterapia, Origenio.
Pronto socorro especializado em coração: eletrocardiograma
Eletrochoque - Serviço de transfusão de sangue, etc.
SERVIÇO DE PRONTO SOCORRO DIA E NOITE
Rua Bernardino Melo, 1465 - Tel. 261-3-12 - Nova Iguaçu

CONTADORES

Ariel dos Santos Milton Sá Freire Ribas
CRC-RJ 3192 CRC-RJ 3479

Assistência Técnica Especializada - Contratos - Distratos - Escriturações - Organizações, etc.
Rua Getúlio Vargas, 109 - Loja - Nova Iguaçu
HORÁRIO: 8 às 17h - Almoço: 11.30 às 13h (fechado)
(Aos sábados não haverá expediente)

DRA. CLEOMAR DUQUE RODRIGUES DE ALMEIDA

Doenças de Senhoras - Partos - Pré-Natal
CURSO DE PARTO PSICO-PROFILÁTICO (Parto sem Dor)
Terças, quintas e sábados, das 15 às 17 horas
CONSULTÓRIO: Rua Getúlio Vargas, 58, sala 23
RES.: Rua dr. Floresta Miranda, 217. Tel. 109 - N. Iguaçu

Tele Rádio SERVICE

Preços módicos
Peças para rádio, televisão e Hi-Fi - Variado sortimento de válvulas e Tubos de Imagens - Amplificadores, F.M. e Estabilizadores automáticos e manuais para TV e geladeira.
Trav. Alberto Cocozza, 1 - Tel. 3
Ao lado do Super Mercado São José - Nova Iguaçu

Cortinados DIXIE

Proteção à Saúde, Sono tranquilo, Ventilação Perfeita.
Adaptáveis a qualquer tipo de cama, Abre e fecha automaticamente, Decora e embeleza seu lar.
Para cama de casal, solteiro e criança
Exposição e venda:
Av. Gov. Amaral Peixoto, 275, sala 104 (Edifício das Profissões Liberais)
Nova Iguaçu - Est. do Rio

EDITAL Editais de casamento

Registro de Imóveis da 2ª Circunscrição de Nova Iguaçu
Hermes Gomes da Cunha, Oficial do Registro de Imóveis da 2ª Circunscrição,
Pelo presente, atendendo ao que lhe foi requerido pela Imobiliária Arporador Ltda., Intima Manoel de Oliveira Ramos, por se encontrar em lugar ignorado, a vir em seu Cartório na rua dr. Getúlio Vargas, 90, nesta cidade, pagar a importância de Cr\$ 2.880, referente às prestações atrasadas do lote de terreno que prometeu comprar no loteamento «Bairro Sta. Inês», em Engenheiro Pedreira, 6º distrito deste Município, Japeri, e as que se vencerem até a data do pagamento, além das custas e juros, sob pena de, decorrido o prazo da lei, ser rescindido o contrato e cancelada a respectiva averbação, nos termos do art. 14, § 5º, do Dec. 3079, de 15 de setembro de 1938. Nova Iguaçu, 11 de janeiro de 1965. O Oficial: Hermes Gomes da Cunha.

Cartório da 1ª Circunscrição
Em meu cartório estão afixados os editais de casamento de:
Validomiro Cardoso Lima e Silvana da Costa, brasileiros, solteiros, militar e doméstica, residentes neste distrito.
Paulo Ventura dos Santos e Vilma Santos, brasileiros, solteiros, pedreiro e doméstica, residentes neste distrito.
Manoel Francisco Xavier e Vera Lucia Lopes dos Santos, brasileiros, solteiros, pedreiro e doméstica, residentes neste distrito.
Carlos José dos Santos e Gabriela Arcanja de Souza, brasileiros, solteiros, pintor e doméstica, residentes neste distrito.
Sebastião Rodrigues Lopes e Olga Barbosa de Santos, brasileiros, solteiros, agricultor e doméstica, residentes neste distrito.
Antonio Vieira Ferreira e Didi-ma Dias Barret, brasileiros, a lei-

A. A. Filhos de Iguaçu Editais de casamento (Mesquita)

Resoluções da reunião realizada no dia 26/1/1965:
a) Aprovar a ata da reunião anterior; b) avisar aos srs. Associados que a entrada nas dependências do clube só será feita mediante a apresentação da carteira com recibo do mês; c) avisar aos srs. Associados que ainda não providenciaram as carteiras de seus dependentes que procurem a Secretaria do clube; d) avisar aos srs. Associados que, em virtude dos preparativos para o carnaval, ficam suspensos os H.F. das 1ª e 2ª séries; e) comunicar que as propostas novas só serão aceitas até o dia 15 de fevereiro; f) fazer realizar dia 31 (hoje) senaçoal batata de confeiteiro (início às 17h); g) realizar dia 13 de fevereiro próximo o senaçoal baile «Carnaval no H.W.», com o lanceo conjunto «El-Cubanito» (início às 13h); trajes: damas - sarong, haviaina ou tático; cavalheiros - blusão estampado; h) avisar aos srs. Associados que, a partir do dia 7 de fevereiro, a sede estará aberta das 20 às 24h para reservas de mesas e convites, e todas as domingos das 9 às 12h; i) incluir na comissão de carnaval os seguintes associados: Olavo Leonor, Ricardo Moreira e Hamilton William; j) oficial ao Iguaçu Atlético Clube; l) admitir no quadro de sócios contribuintes o sr. Benedito Jovino, e no departamento feminino, classe «B», as sras. Maria Lucia Vieira, Leonor Lopes Moura, Maria Luiza Oliveira Ruz e Maria José Vieira.

AVISOS

Fazer realizar dia 31 (hoje) senaçoal Batata de Confeiteiro, com início às 17h.
§-§
Comunicamos aos senhores interessados que, a partir do dia 1º de fevereiro, a jóia para admissão de novos sócios será de Cr\$ 20.000.
§-§
N. B. - Comunicamos aos srs. Associados que porventura venham a ser punidos disciplinarmente a partir desta data, que não haverá de forma alguma reconsideração da punição imposta.
Alcides Rabelo, Secretário Geral

ros, servente e doméstica, residentes neste distrito.
Luiz José Francisco e B-lina Ribeiro, brasileiros, solteiros, pintor de automóveis e doméstica, residentes neste distrito.
Sebastião Gonçalves Moraes e Maria Antonia dos Santos, brasileiros, solteiros, industrial e doméstica, residentes neste distrito.
Náler Rosa da Silva e Genira de Castro G. Ulart, brasileiros, solteiros, gravador e doméstica, residentes neste distrito.
Augusto Pedroza de Almeida e Ophelia Pereira de Almeida, brasileiros, solteiros, comerciante e doméstica, residentes neste distrito.
Manoel Luiz Filho e Lucia Maria da Conceição Silva, brasileiros, solteiros, funcionário estadual e doméstica, residentes neste distrito.
Edevanio Xavier de Oliveira e Terzicha Ferreira da Silva, brasileiros, solteiros, capiteiro e doméstica, residentes neste distrito.
Aurelino de Macedo e Helena Simas do Nascimento, brasileiros,

PROCURE ACERTAR comprando em

PETIT LAR
A Prazo ou à Vista
Procure o BAPTISTA
Geladeiras - Televisores - Acordeões - Ventiladores - Móveis, etc.
Rua Marechal Floriano Petrol, 2228
A 50 passos da Catedral da Nova Iguaçu

Casa Barbosa de Refrigeração Ltda.



Equipamentos e Acessórios de Refrigeração
Vendas e Consertos de Instalações para:
Açougues, Bares, Confeitarias, Loteiras, Mercadinhos, Mercarias, Restaurantes e Sorveterias
Temos ainda Balcões retos e curvos com copa e Geladeiras
ESTOQUE PARA PRONTA ENTREGA
Travessa 13 de Março, 72 - Tel. 272 - Nova Iguaçu (RJ)

FARACO Loterias

PARA SUA MAIOR GARANTIA PRODUZIDA

UMA CASA QUE NÃO FALHA

Rua Mal. Floriano, 2128
Tel. 313 - NOVA IGUAÇU

ELETRORREAL

Transistores

Atenção! MOSCOSO & CARVALHO

Dr. Carlos Alberto Rodrigues de Almeida

Dr. Carlos Alberto Rodrigues de Almeida

DOENÇAS DE CRIANÇAS - PEDIATRIA
Consultório - Rua dr. Getúlio Vargas, 58, sala 23
Residência - Rua Floresta Miranda, 217 - N. Iguaçu



noticias 65

VIADUTO - O vereador Geraldo Miquelotti, que fizera veemente apelo à Rede Ferroviária Federal S/A para a construção de um viaduto sobre o leito da Estrada de Ferro, nesta cidade, recebeu do sr. Adriano Pedro de Farias, chefe do gabinete d aquela ferrovia, a resposta de que tanto a empresa como a sua Superintendência Geral, não poderiam considerar a construção do viaduto em apêndice. No entanto - afirmou - trata-se de obra que, em face de sua localização, somente poderá ser levada a efeito mediante entendimento prévio com as autoridades locais, visando a substancial participação financeira da Prefeitura, por se tratar de empreendimento de indubitável interesse do Município, ao qual a Rede Ferroviária poderia prestar, no momento oportuno, sua decidida cooperação.

PÓSTO DE SAÚDE - Outro apêlo de interesse do povo iguassuano fez o vereador Geraldo Miquelotti ao Governador do Estado, com vistas à construção de um Posto de Saúde, do tipo "A", nesta cidade. Em resposta, o ass. Paulo Torres esclareceu que, consultada sobre o assunto, a Secretaria de Saúde e Assistência Informara reconhecer a necessidade da medida, para cuja execução está aguardando recursos financeiros próprios.

CONVÊNIO COM IPASE - A Câmara aprovou convênio com o IPASE, mediante resolução que autorizou o Executivo a contratar com a autarquia a prestação de serviços médico-assistenciais aos servidores da Municipalidade, nos

térmos e condições permitidos pela legislação da Previdência. A importância do convênio resulta do fato de que os serviços prestados pelo IPASE são considerados de elevado padrão.

NÓVO PROCURADOR - O prefeito João Luiz do Nascimento nomeou o jovem advogado Luiz Vicente Guimarães para o cargo de Procurador Municipal da Prefeitura, na vaga do dr. Ronald Cardoso Alexandrino, agora Consultor Jurídico do Estado. O novo Procurador é filho do médico Luiz Guimarães.

IMOBIL - A firma IMOBIL - Empreendimentos Ltda. é a representante em Nova Iguaçu do "Diner's Club do Brasil" e Letras de Câmbio das melhores Companhias de Crédito, financiamento e investimentos. Segundo o sr. Aldo Silva, a aceitação tem sido muito boa.

PRÉ-CARNAVALES COS NO IBC - O Iguassú Basquete Club fará realizar nos dias 7, 14 e 21 de fevereiro três jogos pré-carnavalescos, das 10 às 13h, em seu ginásio de esportes.

EXPOSIÇÃO DE LIVROS E DOCUMENTOS ANTIGOS - Na festividade programada pela Municipalidade, com motivo do 132º aniversário de fundação de Nova Iguaçu, tivemos na sede do alvi-negro a exposição de livros e documentos antigos de Nova Iguaçu, - um trabalho ficiente de Waldick Pereira. O prefeito João Luiz do Nascimento, abrindo a exposição em rápido improviso, demonstrou satisfação pelo que teve oportunidade de apreciar. Ao encenjo, a prof.ª Brasília de Barros Paladino, aceitando convite formulado pela comissão, brindou a todos os presentes executando ao piano músicas do passado e, no final, a querida d. Bil. recitou fibras das mãos do sr. Prefeito. Um coquetel foi servido aos convidados na ocasião da abertura dos trabalhos.

O CASAL MAURO-CRISTINA, em companhia dos avós Norival Marizinha e Antônio-Diamantina, viveu um dia feliz na 2ª-feira, passada comemorando o 2º aniversário de Antônio Mauro. A petizada da vizinhança compareceu pa-

ra o parabéns e o corte do bolo em formato de um carrussel para o alarido gostoso com as fanfarras distribuídas por papai Mauro. Os adultos na área dos fundos fizeram um ensaio para o Carnaval.

INDICADOR COMERCIAL às 2ª, 4ª e 6ª-feiras das 14 às 15h. - Concurso das 3 melhores marchas e 3 melhores sambas para o Carnaval. A senhora, senhorita ou mesmo o senhor devem se habilitar nesse Concurso da Rádio Solimões, programado por Nicanor G. Pereira, e conquistarem prêmios da Nova Geração.

CASARAM-SE IRENE E EUGÊNIO - Realizou-se ontem o casamento da srta. Irene Mendes Henriques, filha d) casal Maria de Jesus-Custódio Pereira Henriques, com o jovem Eugênio Bellizzi, filho do casal Marieta-Domingos Bellizzi. A recepção aos convidados foi na agradável residência do sr. e sra. vereador Geraldo Miquelotti, que serviram de padrinhos no ato religioso. O simpático casal Irene - Eugênio seguiu em lua-de-mel para Curitiba, e vai residir na rua Otávio Tarquino.

BAILE DOS ARTISTAS E SÁBADO - Dia 6 (sábado próximo), nos salões da Associação Rural de Nova Iguaçu, será realizado o "Baile dos Artistas", com entrega de troféus e diplomas a todos aqueles que em 64 tiveram atuações destacadas. A promoção é do "Jornal dos Artistas". Da Rádio Solimões, serão homenageados: Ademar Moscoso (melhor cronista esportivo), Jarbas Gonçalves, Ivair José Carlos, João Batista, Adelaide Silva e Décio da Sanches. Decoração a cargo de "Dibrás Publicidade." Traje, passeio completo. Início: 22h.

GRITO DE CARNAVAL - No dia 6, o Morro Agudo FC fará realizar um grito de carnaval no barracão da rua Presidente Vargas, 14, com início às 22h. Antecedendo ao grito, às 19h, Jantar Americano, e às 20h, entrega de diplomas de sócios-proprietários e homenagem ao sr. Antônio de Souza Lobato.

João Barbosa

Prefeitura Municipal de Nova Iguaçu

Resolução n. 1.667

Referenda o Decreto n. 587, de 5 de janeiro de 1965.

A Câmara Municipal de Nova Iguaçu, por seus representantes legais, decreta e eu sanciono e promulgo a seguinte Resolução:

Art. 1º - Fica referendado o Decreto n. 587, de 5 de janeiro do corrente ano, que prorroga, até 20 deste mês, o prazo previsto no art. 1º da Resolução n. 1.652, de 4 de dezembro de 1964, publicada no "Correio da Lavoura" de 6 do mesmo mês.

Art. 2º - Revogam-se as disposições em contrário.

Prefeitura Municipal de Nova Iguaçu, 28 de janeiro de 1965.

JOÃO LUIZ DO NASCIMENTO - Prefeito

Resolução n. 1.668

Estabelece normas e fixa despesa de custeio para manutenção do ensino médio e dá outras providências.

A Câmara Municipal de Nova Iguaçu, por seus representantes legais, decreta e eu sanciono e promulgo a seguinte Resolução:

Art. 1º - As taxas de matrícula e mensalidade dos estabelecimentos de ensino médio da Prefeitura, a que se referem os Artigos 3º da Resolução n. 15, de 4 de maio de 1948, e 4º da Resolução n. 112, de 11 de abril de 1950, passam a vigorar com as seguintes valors:

- I - Taxa de matrícula anual cr\$ 1.000;
II - Mensalidade:
a) Para o curso ginasial:
1. Primeira série cr\$ 2.500; 2. Segunda série cr\$ 2.500.
b) Para o curso colegial:
1. Primeira série cr\$ 3.500; 2. Segunda série cr\$ 3.500.

Art. 2º - As taxas referidas no Artigo 1º serão pagas na Tesouraria da Prefeitura, mediante guia expedida pela Secretaria do estabelecimento.

Art. 3º - A matrícula somente poderá ser realizada com a apresentação do comprovante do pagamento da respectiva taxa.

Art. 4º - Não será renovada a matrícula do aluno que estiver em atraso com as mensalidades do ano anterior.

Art. 5º - O aluno não poderá participar das provas regulares do ano letivo, se estiver em atraso com as mensalidades vencidas.

Art. 6º - A mensalidade será devida a partir do primeiro dia do mês de matrícula e até o último dia do mês de encerramento do ano letivo.

Parágrafo Único - O pagamento antecipado das mensalidades sofrerá o desconto de 10% (dez por cento), se for realizado total e concomitantemente com a matrícula.

Art. 7º - Para cada série ginasial e colegial haverá dez por cento de matrículas gratuitas, inclusive as respectivas mensalidades, destinadas a casadidos cujos responsáveis, ou eles próprios, não tenham, comprovadamente, condição financeira para custear os estudos.

Art. 8º - A concessão da gratuidade dependerá sempre do despacho do Prefeito, a requerimento do interessado, após verificação e parecer fundamentado da Divisão de Educação e Cultura.

Art. 9º - A formalidade do parágrafo anterior se exigirá, obrigatoriamente, na renovação da matrícula gratuita.

Art. 10º - Verificada, em qualquer tempo, a falsidade das alegações ou provas apresentadas pelo interessado, ou das informações ou pareceres favoráveis à gratuidade concedida, far-se-á o imediato cancelamento da matrícula, encaminhando-se os responsáveis à Justiça para as sanções penais cabíveis, independentemente das penas administrativas aplicáveis ao funcionário falso, quando for o caso.

Art. 11º - A presente Resolução entrará em vigor na data de sua publicação, ficando revogadas as disposições em contrário.

Prefeitura Municipal de Nova Iguaçu, 29 de janeiro de 1965.

JOÃO LUIZ DO NASCIMENTO - Prefeito

Decreto n. 593

O Prefeito Municipal de Nova Iguaçu, usando das atribuições que lhe são conferidas pela legislação em vigor,

e mais, atendendo ao disposto na Resolução n. 1.653, de 10 de dezembro de 1964, publicada no "Correio da Lavoura" de 3 de janeiro de 1965,

DECRETA:

Art. 1º - Ficam desapropriados, nos termos da Resolução n. 1.653, publicada no "Correio da Lavoura" de 3 de janeiro de 1965, por conta da Municipalidade e a favor do Estado do Rio de Janeiro, os lotes de terreno de números 42 e 43 da Avenida Francisco Sá, em Belford Roxo, 5º distrito deste Município, e que assim se descrevem: lote de terreno número 42, medindo 50,00 metros de frente para a Avenida Francisco Sá, igual largura na linha dos fundos, onde dá para a travessa Dona Joaquina, por 31,00 metros p) lado direito, onde confronta com o lote número 41, 32,00 metros pelo lado esquerdo, onde confronta com o lote 43; lote de terreno número 43, medindo 50,00 metros de frente para a Avenida Francisco Sá, igual largura na linha dos fundos, onde dá para a travessa Dona Joaquina, por 32,00 metros pelo lado direito, onde confronta com o lote 42, objeto também desta desapropriação, 33,00 metros pelo lado esquerdo, onde confronta com o lote 44, ambos situados em Belford Roxo, de propriedade de Noemia Reis ou Noemia Maria Quintela e seu marido Ovídio Reis, conforme transcrição do Livro 3-E, fls. 246, número 3.712, da 2ª Circunscrição desta Comarca.

Art. 2º - A desapropriação autorizada pela referida Resolução é declarada de urgência para os efeitos do que dispõe o art. 15 do Decreto-Lei n. 3.365, de 21 de junho de 1941, alterado p) a Lei Federal n. 2.786, de 11 de maio de 1956.

Art. 3º - A Divisão de Viação e Obras da Prefeitura exibirá a planta das imóveis a que alude o art. 1º, para conhecimento dos interessados e demais atos legais.

Art. 4º - A desapropriação de que trata o presente Decreto tem por finalidade a construção da sede da Delegacia d) Polícia do Distrito de Belford R. xo.

Art. 5º - Será aberto, op) rramente, crédito especial necessário ao atendimento das despesas com a execução da presente desapropriação.

Art. 6º - O presente Decreto entrará em vigor na data de sua publicação, revogadas as disposições em contrário.

Prefeito Municipal de Nova Iguaçu, 29 de janeiro de 1965.

JOÃO LUIZ DO NASCIMENTO - Prefeito

Adilson Gomes dos Santos e Eloy Rosa da Costa ADVOGADOS. Couros Civis - Comerciais - Criminais - Trabalhistas. Diariamente das 13 às 18 horas. Av. Amaral Peixoto, 130 Sala 302 - Nova Iguaçu

Farmácias de Plantão. Estão hoje de plantão dentro as seguintes farmácias: Soc. Farm. Iguaçu, rua Otávio Tarquino, 58; Fluminense, av. Nilo Peçanha, 79, tel. 20, e São Jorge Guerreiro, rua Getúlio Vargas, 126. E no plantão noturno (hoje), Imperatriz, av. Nilo Peçanha, 550, e São Jorge Guerreiro, rua dr. Getúlio Vargas, 126.

TELEFONES

Aos assinantes da C. T. B.

Conforme foi noticiado no CORREIO DA LAVOURA de 24 do corrente, realizou-se na sede social do Esporte Clube Iguaçu a reunião dos assinantes ou usuários da C. T. B., para tratar da defesa de seus interesses em face da criminosa omissão dos poderes públicos locais. Com a presença de mais de cem interessados, ficou deliberado se constituísse uma comissão para a escolha d) advogado especialista no assunto, a quem seria entregue o exame do problema e providências complementares que se fizessem necessárias.

A comissão designada, constituída dos srs. Rodolfo Quaresma de Oliveira, Antenor Migalhões Amaral e drs. Ronald Cardoso Alexandrino, Nelson Soares e Waldemiro Faria Pereira, prestará quaisquer esclarecimentos a quem estiver interessado.

Tão logo o advogado a ser contratado tenha concluído os estudos do assunto, será convocada nova reunião.

Rodolfo Quaresma de Oliveira

E. C. Iguassú

Resoluções da Reunião da Diretoria em 25/1/65

- a) Indeferir o pedido do associado matrícula n. 1.758; b) atender ao ofício do associado Rodolfo Quaresma de Oliveira; c) encaminhar ao Conselho Deliberativo o pedido de punição para o Conselho matrícula n. 238; d) congratular-se com a equipe principal de Futebol de Salão pelos brilhantes triunfos no Torneio Triangular promovido pela Prefeitura local em nosso Ginásio, e no Torneio quadrangular realizado na quadra do Rocha Miranda; e) expedir carteira social para: Marly Beltrão Koenow, Lizette Carvalho Ferreira, Diva Varela da Silva, Benedita Prado Bernardes, Sebastiana Aguiar de Barros, Amélia Gonçalves Fernandes e Águda Theodoro de Carvalho; carteira infantil para: Tania e Leila Stort, João Carlos de Sousa Dias, José Luiz e Sergio Roberto Beltrão Koenow; f) admitir como sócios juvenis: Agenor Viana Benevides e Pedro Luiz; como sócios contribuintes: Domingos da Costa Romaria, Nilson Carvalho Soares, João Damasceno Filho, Miguel Baptista da Cruz, Antonio Peres Caspela, Ademar Manfredi, Geraldo José Ferreira, Dimas Gomes da Silva, Julio Marques de Mattos, Agostinho Pereira de Menezes, Leonardo Rangel Pacheco, Aldehydr Campelo e Manoel Germino Ferreira dos Santos, e como sócios contribuintes: Maria Christina Cacko, Jacira Barbosa e Yone Celestina de Senaa; g) transferir para o quadro de sócios contribuintes os juvenis: Belmiro Borges dos Santos e Rodérico Borges de Menezes; h) interditar o Ginásio de Esportes a partir do dia 31 do corrente, a fim de preparar a decoração do mesmo para o Carnaval; i) fornecer 2ª via de carteira para: Rodérico Borges de Menezes, João Manoel Dias Filho, Teresa de Fátima, Sonia Maria Amorim e José Monteiro, cobrando a taxa de cr\$ 500 por cada carteira extraviada; j) admitir como sócios proprietários: Hélio do Azevedo Garcia, Pedro Eliphas Daumas, Lauro da Silva Jr. e Marcelino dos Anjos Nascimento; k) reorganizar a Comissão de Sindicância, a fim de informar todas as propostas recebidas a partir desta data; l) admitir como sócios dependentes: Néide e Lucé dos Santos Palms, Ana Lúcia de Azevedo Cunha, Ricardo Neves Cisal, Helisne Aguiar de Barros, Helusar Aguiar de Barros, Maria de Fátima Carvalho Ferreira, Dilma e Denise Gomes da Silva e Hebe Aguiar de Barros; m) advertir a associada matrícula n. 218 em vista de seu comportamento nas dependências do clube; n) de acordo com o parecer da Comissão de Inquérito que averiguou as ocorrências por ocasião do Baile da Escola Técnica do Ginásio Leopoldo em 2/1/65, tornar sem efeito as suspensões preventivas dos associados matrículas n. 543, 1.128, 1.304 e 1.315; ainda de acordo com o parecer da Comissão de Inquérito, suspender por um (1) ano o sócio atleta matrícula n. 1.257 e os sócios contribuintes matrículas n. 1.558, 1.638 e 1.661 e por seis (6) meses os associados contribuintes matrículas n. 1.029, 1.571 e 1.648, todas participantes das ocorrências verificadas na noite de 2 do corrente, no Ginásio; o) agradecer aos componentes da Comissão de Inquérito os serviços prestados; p) pedir aos associados em atraso que regularizem a situação com antecedência, a fim de evitar atropelos de última hora.

Gilson Rangel Provençano - 1º Secretário

AVISOS

Hoje - Na sede, à 21h, domingueira em Hi-Fi. Sexta-feira, dia 5 - Na sede, à 20h, o grande filme «Alerta no Céu». Aguardem, dia 21 de fevereiro, na piscina, Banho à Fantasia.

Comissão de Carnaval Resoluções da Reunião de 25/1/65

- a) Distribuir prêmios às fantasias nos seguintes moldes: 1º e 2º lugares à Fantasia de Luxo Masculino Individual; 1º e 2º lugares à Fantasia de Luxo Feminino Individual; 1º e 2º lugares, a Blocos de Luxo; 1º e 2º lugares, a Blocos Originais; 1º e 2º lugares, a Originalidade Individual (masculina ou feminina). Essas classificações são para as noites e matineês; b) só permitir a participação no concurso de Fantasias sócios do clube que tenham sido inscritos até o dia 26 de fevereiro; c) marcar para domingo de Carnaval dia 28/2, às 17h (infantil) e às 24h (adultos) o julgamento das fantasias; d) informar aos srs. Associados que os preços das mesas para os 4 dias de Carnaval, val, 4 bailes e 3 matineês, são os seguintes: Mesa de Pica, cr\$ 40.000, val, 4 bailes e 3 matineês, demais localizações cr\$ 30.000; e) aprovar a proposta do Diretor de Orquestra, sr. Edes da Silva Reis, para a contratação dos bailes de Carnaval; f) fazer realizar domingueiras carnavalescas todos os domingos do mês de fevereiro.

A COMISSÃO DE CARNAVAL

Publicidade for the 'Curso Iguaçuano de Ensino Técnico' (Technical Course of Iguaçu) located at Traversa Mariano de Moura, 200. Includes contact information for telegrams and phone numbers.

Publicity for 'MAMMA' and other services, including 'Ornamentações de Igrejas e Salões' (Church and Hall Decorations) and 'Fatura N. S. de Fátima'.

Meta é Estádio

O Conselho Municipal de Desportos, agora depois de passadas as festas de fim de ano e com a liberação da verba incluída no orçamento de 1964, pelo ver. Mauro Miguel, atualmente seu presidente, para fazer face às despesas com instalação e compra de material de secretaria, vai reunir seus membros quinzenalmente, sendo que o primeiro assunto sério a tratar será a campanha para construção do Estádio Municipal, tão necessário à nossa juventude que se resiste a praticar esportes. O C.M.D., composto de homens de gabarito, como são Jorge Lima, Gilson de Freitas, Duílio Alves Jr. e o pr. Mauro Miguel Gar. é, e com a promessa de total colaboração dos Vere. José Lima, José Braga de Moura, José R. da C. G. e Moacir da Silva R. h., e mais a do dr. João Luz do Nascimento, prefeito deste Município, não conseguir, desta vez, concretizar o sonho de velhos e novos desportistas iguassuenses, temos a impressão que jamais conseguiremos. Nós do Conselho sabemos que a tarefa é das mais árduas, que o caminho a trilhar é dos mais espinhosos, porque vamos encontrar uma série de barreiras e obstáculos para transpor, mas como a vitória só tem seu verdadeiro sabor quando é conseguida à custa de suor e muita luta, vamos partir para a batalha, porque a meta é Estádio.

Concluído Inquérito — A Comissão de Inquérito nomeada pela direção do EC Iguassu para apurar responsabilidades referentes ao baile de formatura dos alunos do Colégio Leopoldo, realizado em seu ginásio, apresentou o processo concluído na 2ª feira p.p., cuja conclusão foi homologada pelo presidente do clube. Tendo o seguinte resultado: Luiz Paulo Braga, Sérgio Quintela, Rogério Grandão de Oliveira e Carlos José Besil, suspensos por um ano. Ricardo Grandão de Oliveira, Carlos Alberto Pereira de Araujo e Antonio Carlos Bonças Alves, suspensos por seis meses. Os associados Mário Roberto Ramalho, José Carlos de Melo, Luiz Antonio de Souza Teixeira, Guilben Duarte de Carvalho e Rui Elias José foram absolvidos de qualquer penalidade em face de não haver provas contra os mesmos.

Silvio será gerente — Dentro de 40 dias, aproximadamente, o Banco Nacional do Estado do Rio de Janeiro vai instalar nesta cidade uma Agência, na rua Marechal Floriano Peixoto. O desportista Silvio Malheiros, funcionário e eficiente goleiro do clube de futebol do Banco Nacional de Minas Gerais, foi convidado e será o gerente do novo estabelecimento bancário.

Certame Iguassuano de 65 — O sr. Nicanor Gonçalves Pereira, presidente da Mentora, vai obrigar os clubes que participarem do campeonato de futebol da 1ª Divisão de Amadores, a inscreverem equipes de juvenis, se quiserem disputar o certame do ano em curso. Essa medida da presidência da LID é das mais acertadas porque nas equipes de juvenis é que nascem os astros de amanhã e, em matéria de renovação, estamos muito atrasados.

Junta Disciplinar — A direção da entidade máter dos desportos neste Município, contando com a colaboração do sr. Arnaldo Rangel de Oliveira (Paloha) para continuar como auditor da JDD, vai convidar os demais componentes srs. Pedro Simonetti, Renato S. P. Grandão e Duílio Alves Jr. para também continuarem prestando esse inestimável serviço. Para a suplência serão convidadas duas senhoras de reconhecido gabarito e integrados no desportista iguassuano.

Miguel Couto lançou pedra — O EC Miguel Couto, conforme havia programado, domingo p.p. lançou a pedra fundamental para construção de sua sede social. Na oportunidade vários oradores fizeram-se ouvir, dentre eles o vice-pres. José Amaro Filho. A comemoração terminou com lanchê feito na residência do ex-presidente João Vieira de Souza (Joãozinho). Parabéns, Miguelão.

Jabaquara tem nova direção — O sr. Nilton Barbosa, desportista de escol, recém-eleito presidente do Jabaquara, tradicional agremiação do Bairro E 11, escolheu a diretoria que dirigirá as atividades do clube durante sua gestão: Procuradores, Ruben da Paula Cândido e Ivan de Castro; Diretores Sociais, José Acácio, Benedito de Lima e Ovídio dos Anjos; Dir. de Patrimônio, Clóvis de Souza; Secretários, Waldemar H. Modesto, Eli Marciano e Jorge Mendes; Diretores de Esportes, Edmil Teixeira e Joaquim Gama. As sras. Neli Rosa de Lima e Léa Nascimento foram convidadas para o Departamento Feminino.

Juventude está "mandando brasa" — Depois de derrotar o Topi de Faracambi nos domínios deste pela contagem de 5x1, o EC Juventude voltou a vencer domingo p.p. desta feita ao AC Aliados, campeão iguassuano de 1964 (juvenil), com tantos assistidos por Cid e Canário. O placar foi 2x1. Hoje, em Tapacambá, o

CORREIO DA LAVOURA

ORGÃO INDEPENDENTE FUNDADO EM 22 DE MARÇO DE 1917
Fundador: SILVINO de AZEREDO

Red. e Oficinas: Rua Bernardino Melo, 2075

Telefone, 180

ANO XLVIII

NOVA IGUAÇU (RJ), 31 de Janeiro de 1965

N. 2.488



ESPORTES

Escreveu
ADEMAR MOSCOSO



Juventude jogará amistosamente contra o forte conjunto do Brasil Industrial.

Reunty se a ACENI — Na reunião de 3ª-feira p.p. da ACENI ficou deliberado o seguinte: 1º) aumentar a mensalidade para 1 mil cruzeiros e a jóia para 5 mil; 2º) oficial a FCF congratulando-se pela reeleição do pres. Antônio dos Passos; 3º) oficial dando parabéns pela posse de nova diretoria aos seguintes clubes: Vasquinho de M. Agudo, Miguel Couto, 15 de Novembro, União FC e Potiguar FC. Fazer constar em ata um voto de pesar pelo passamento do grande vulto da política mundial, sr. Winston Churchill, comunicando à Embaixada da Inglaterra. Por proposta do vice-pres. Gilson Cardoso, ficou deliberada a realização de um festival esportivo a realizar-se no dia 28 de março, no campo do Aliados, caso o mesmo seja cedido.

Paulo Braga no IBC — Nossa reportagem conseguiu apurar que o atleta Paulo Braga do ECI, agora suspenso por um ano, foi convidado e deverá ingressar no Iguassu BC, onde disputará, inclusive, o campeonato de futebol de salão de 65.

Aviso aos Clubes Filiaes — O presidente da LID, sr. Nicanor G. Pereira, por nosso intermédio avisa à direção dos clubes filiados que é dever das agremiações filiadas ou vinculadas pagarem suas mensalidades normalmente e acatarem o regulamento de Mentora para salvaguardar o bom nome dos nossos desportos. Acontece que clubes filiados estão jogando com agremiações avulsas em seus próprios domínios e com clubes vinculados em débito com a Mentora, o que não é normal.

Seleção vai excursionar — Embora desclassificada do certame fluminense, nossa seleção nos jogos que participou deixou patente o elevado índice técnico e disciplinar do nosso esporte. Em face disso, é pensamento da direção da LID excursionar com a seleção aos municípios de Vassouras e Barra Mansa, fazendo antes um amistoso com o Mesquita FC. O técnico Bambalá está autorizado a conversar com os atletas e clubes a que os mesmos pertencem, para acertar as datas.

São Marcos venceu Morro Agudo — No amistoso realizado domingo p.p., no Estádio Domingos C. de Castilho, o Morro Agudo foi derrotado pelo São Marcos pela contagem de 3x1, assinalando os tentos: Baiano, Sidiel e Roberio para o vencedor e Zeca Neném para o vencido. Arbitrou o encontro o sr. José do Rio, com regular atuação, e a renda somou 17.140 cruzeiros. Na preliminar venceu o Morro Agudo por 5x3. Hiroldo, que estreou no Morro Agudo, decepcionou, e Gelson não compareceu.

Adalberto compositor — Adalberto Cantalice, atualmente gerenciando a Rádio Solimões, tem uma grande folha de serviço prestado ao desporto iguassuano, não só dirigindo equipes esportivas, mas cronista esportivo. Fora do esporte, Adalberto, que é Americano doente, gosta de compor músicas carnavalescas. Depois do sucesso obtido com a marcha do «Quên-Quên», volta ele em 65 com «Chegou a Hora da Virada», gravação de Odete Amaral. O próximo sucesso está quase pronto e vamos dar o início: «Você é igual o ano velho que passa / E' igual chaminé sem fumaça / Foi para mim um sorriso de dor / A vida com você foi sem graça / Eu vou trocar de amor».

Troféu Disciplina — O Potiguar FC, campeão da disciplina do ano de 1964, até a presente data não demonstrou interesse para receber o Troféu Roberto da Silveira, que é de posse transitória. Em face disso o presidente da LID deu o prazo de 8 dias para o Índio Mesquitense comparecer e acertar a data de entrega.

Campeonato da Amizade — Terá início hoje a melhor de 3 para ser conhecido o campeão do II Campeonato da Amizade. Assim é que, na praça de esportes da AA Volantes, estarão jogando: Cajueiros e Universal. A preliminar será entre os aspirantes do Cajueiros e do Marajaras, também em disputa do título desta categoria.



Câmara Municipal de Nova Iguaçu

Porque se lavrou o

Contrato de Mário Guimarães

A Comissão Executiva da Câmara Municipal de Nova Iguaçu, a fim de rechaçar explorações inescrupulosas que brotam dos que se alimentam unicamente da despolíticação adrede preparada e movida, por outro lado, pelo respeito que nutre ao povo iguassuano, cumpre em mais esta oportunidade o seu dever de informar, de prestar contas, de esclarecer. Como é de domínio público, o Plenário da Câmara, em maioria suficiente, considerou o sr. Aluizio Pinto de Barros, por ter aceito cargo incompatível com o de prefeito, sem condições legais para continuar à frente do Executivo municipal. Assim procedeu o Plenário porque assim julgou o cumprimento do dever. Como também se julgavam de posse da Lei, a questão foi transferida ao P. de J. do Poder Judiciário. O ex-prefeito requereu mandado de segurança. Por simples e primário princípio de coerência com a sua atitude tomada, não poderia a Câmara deixar correr o processo à revelia. Tanto assim que o mesmo Plenário, ainda por maioria legal, sugeriu e aprovou a contratação dos serviços de um advogado competente e indicado para seu patrono no caso presente: Dr. Mário Guimarães. Como à Comissão Executiva compete a promulgação das deliberações do Plenário, lavrou-se um contrato de locação de serviços profissionais com o referido advogado que, como honorários, recebe a importância de Cr\$ 500.000 (quinhentos mil cruzeiros) e não Cr\$ 5.000.000 (cinco milhões de cruzeiros) como se procurou volutar a opinião pública.

Estes os termos do contrato:

COPIA

Contrato de honorários e prestação de serviços profissionais que entre si fazem, de um lado, como primeiro contratante, o advogado Mário Guimarães, com escritório nesta cidade, e de outro lado, como segunda contratante, a Câmara Municipal de Nova Iguaçu, neste ato representada por seu Presidente, dr. Bolívar Gomes de Assumpção, observadas as cláusulas e condições seguintes.

PRIMEIRO — O primeiro contratante se compromete, em cumprimento ao mandato que lhe foi outorgado pela segunda contratante a prestar-lhe serviços profissionais como advogado, no mandato de segurança impetrado pelo Prefeito deste Município, sr. Aluizio Pinto de Barros, contra ato que declarou a perda de seu mandato de Prefeito, distribuído ao Cartório do 3º Ofício desta Comarca, empregando para esse fim todos os meios legais necessários, até decisão do feito pelo M.M. Juiz de Direito da 1ª Vara desta Comarca.

SEGUNDA — O primeiro contratante se obriga a acompanhar o referido mandado de segurança nesta Comarca, ministrando as informações a serem prestadas ao M.M. Juiz referido na cláusula primeira, oferecendo parecer sobre a hipótese jurídica arguida, no mandado impetrado e praticando os atos que se fizerem necessários para a boa defesa da segunda contratante no mencionado mandado de segurança, em primeira instância.

TERCEIRA — A segunda contratante se obriga a fornecer ao primeiro contratante todos os recursos precisos ao desempenho do mandato, bem como a pagar-lhe, como remuneração destes serviços, a quantia de Cr\$ 500.000 (quinhentos mil cruzeiros) neste ato.

QUARTA — O presente contrato considerará-se rescindido, de pleno direito, se: a) fôr cassado, sem justo motivo, o mandato outorgado; b) houver infração de qualquer das cláusulas aqui contidas.

QUINTA — Fica eleito o fôro desta Comarca para dirimir as questões oriundas deste contrato.

Assim justos e contratados, mandaram lavrar o presente contrato, e o assinam, na presença das duas testemunhas adiante enumeradas, Nova Iguaçu, 24 de novembro de 1964.

- (a) Mário Guimarães
- (a) Dr. Bolívar Gomes de Assumpção
- (a) Sergio Gaspar
- (a) José Lima.

Terrenos em Miguel Couto

Vendem-se excelentes lotes situados nas ruas centrais de Miguel Couto.
Tratar na rua 13 de Malo, 164, s/208
Nova Iguaçu

Cartório do 11º Ofício

Escrituras ★ Contratos ★ Procurações
Darcílio Ayres Raunheitti
Tabelião e Oficial do Registro do Comércio
Rua dr. Getúlio Vargas, 56. Tel. 256. Nova Iguaçu

PREÇO DA SEMANA!
Enceradeira Singer: Cr\$ 86.000
NOVA IGUAÇU MÁQUINAS LTDA.
Rua Marechal Floriano Peixoto, 2250 — Tel. 413
Faça-nos uma visita sem compromisso

Cartório do 8º Ofício
Escrituras — Firmas — Contratos — Procurações
Rodolpho Quaresma de Oliveira
Tabelião e Escrivão
Rua Getúlio Vargas, 52 — Tel. 265 — Nova Iguaçu

OFICINA MECANICA

SOLDA ELÉTRICA E OXIACETILÊNICA
Serviço de torno mecânico e plana, prensa hidráulica, consertos de máquinas em geral, reformas em motores de combustão interna, montagem e assentamento de máquinas de qualquer tipo, retíficas de motores e eixo de manivela.
Bittencourt & Alarcão Ltda.
TRAVESSA 13 DE MARÇO, 24
TEL. 136 — NOVA IGUAÇU

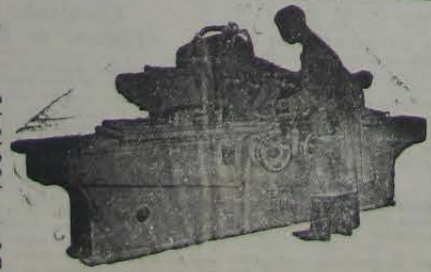

RETIFICA

Editais de casamento

(Nova Iguaçu)

Cartório da 1ª Circunscrição

Em meu cartório estão afixados os editais de casamento de:

Evaristo do Amaral e Léa Barreto Gomes, brasileiros, solteiros, pedreiro e doméstica, residentes neste distrito.

Laurindo Pereira da Silva e Luiza Nogueira Neto, brasileiros, solteiro e viúva, funcionário estadual e doméstica, resid. os neste distrito.

Manoel Costa Pereira e Isabel Gomes de Souza, brasileiros, solteiro e viúva, operário e doméstica,

residentes neste distrito.

Waldemiro Amorim Barboza e Luzinete de Araújo Bezerra, brasileiros, solteiros, comerciante e doméstica, residentes neste distrito.

Roberto Lourenço Guilherme e Zelia da Silva, brasileiros, solteiros, industrial e doméstica, residentes neste distrito.

José do Nascimento e Juracyr Duarte, brasileiros, solteiros, operário e doméstica, residentes neste distrito.

Geraldo Ferreira Carvalho e Selma Dantas Silva, brasileiros, solteiros,

balconista e doméstica, residentes neste distrito.

Altair Ramos e Gerald Coelho, brasileiros, solteiros, industrial e doméstica, residentes neste distrito.

Euclides Henrique e Inuza Lima Azambuja, brasileiros, solteiros, industrial e doméstica, residentes neste distrito.

Quem souber de impedimento, acuse-o.

Nova Iguaçu, 28 de janeiro de 1965.

O Oficial: **Iracema Soares Pereira Junqueira.**

Sua obra
A LÁPIS...
Companhia da P...
Silvino Pereira
preparar o seu tempo e...
encounter isso, os abor...
públicos ou privados".
Churchill tinha produ...
Churcill, sendo autor de...
dos.
Confesso, certa vez...
de um museu: "Som...
não poderia viver. Não...
tendências tenues...
rida".
Ao oitenta anos, m...
dina que ele estava...
quanto a rocha de Gibra...
industrial norte-americana...
so-lhe o que devia faz...
ver tanto.
"Contrate um secreta...
pouco Churchill, — par...
que cedo ao seu escritó...
da pessoa que o man...
que poder e trabalho...
tudo a correspondênci...
seu secretário. Nunca...
critério antes das 11 e...
forma sempre um pou...
dois de almoço e do ju...
bem: não se trata de cr...
chlo: não de dormir ma...
a roupa, vista o pijama...
na cama. Por ter feito...
seu dia não renderia m...
contrário, você fari o...
trabalho de dois E, ten...
do a noite, você acord...
em forma, atento, alegr...
dispono para receber se...
e jantar com eles. Um...
ar, bons vinhos e, para...
um bom conhaque faz...
minha receita para viver...
nos alimentos ajuda a...
nosso interesse pela vida...
Em 1951, foi-lhe co...
prêmio Nobel de Literat...
Sua obra é eterna, não...