

...MUNICIPAL DE NOVA IGUA...  
...durante o ano de 1964 e des...  
...os melhores votos de...  
...BOAS FESTAS...  
...e FELIZ ANO NOVO...  
...MODESTO DE PAULA ZERINGO...  
Gerente

Aos prezados amigos,  
leitores, assinantes e  
anunciantes do CORREIO  
DA LAVOURA formula-  
mos os melhores votos  
de Boas Festas e muitas  
felicidades no decorrer do  
Ano Novo que vem aí.



## EDUCAÇÃO E HISTÓRIA

### Saudação quadricentenária!

Newton Gonçalves de Barros

O Novo Ano saudará a Cidade Maravilhosa pela madrugada do primeiro dia do mês de janeiro de 1965!

Pedro Calmon escreveu que Estácio de Sá, defendendo o Brasil das arremetidas francesas, fundara "um baluarte mui forte de taipa de pilão com muita artilharia dentro, com quatro ou cinco guaritas de madeira e taipa de mão".

(Transcrição de uma carta de José de Anchieta, da Bahia, em 31 de março).

A sua cerca, deu Estácio de Sá a denominação de cidade. E, em honra do pequeno rei de Portugal, de cidade de S. Sebastião.

Padre Pero Rodrigues afirma que "não era mais que uma cerca de pau a pique e casas de palha". Uma igreja, levantada pelo padre Gonçalo de Oliveira, serviu de teto para as homenagens ao santo mártir.

De João da Costa Ferreira foi colhida a dimensão: "seis legoas por termo em raio e para rocío lhe consignou legoa e meia".

A fortaleza-cidade foi governada desde 1º de março por Estácio, até que Mem de Sá assumisse o comando da expulsão dos "maíres".

Não era fácil administrar dali a terra nova. Mas a barra estaria vigiada pelos canhões que fechavam as investidas aborígenes.

A palissada se estendia do morro Cara de Cão (ao lado do Pão de Açúcar) ao morro da Urca.

§-§

A 20 de janeiro de 1567, dia de São Sebastião, houve o duro combate final.

A 1º de março, Mem de Sá deslocou a cidade para o morro de S. Januário. A construção nova e sobranceira mudaria o nome da elevação para morro do Castelo.

Para capitão-mor de S. Sebastião foi nomeado Salvador Corrêa de Sá. Estácio de Sá fora mártir das lutas contra os "huguenotes".

José de Anchieta condena a existência de 150 moradores.

Era Juiz de Orfãos: Manuel Freire, Inquiridor:

Jorge da Mota, e Escrivão de notas: Baltazar Fernandes. Francisco Dias Pinto, que colocara sua fortuna a serviço da expulsão dos franceses, recebeu o título de Alcaide-Mor (afirma Sérgio Macedo).

Já em 1569 a Câmara de Vereação funcionava acrescida de novos auxiliares: Semeão Gonçalves escrivão de campo e o almotacé, Semeão Barriga.

§-§

Esparramou-se a cidade de S. Sebastião pela atual rua de Santa Luzia, Passeio Público e Praça 15 de Novembro.

Os primeiros "caminhos": rua 1º de Março, rua da Misericórdia, rua da Assembléa.

§-§

Em 1583, escreve José de Anchieta, havia 750 brancos, 3.000 índios e 100 pretos, na cidade do santo mártir.

No adro da Misericórdia, em 1584, o admirável Anchieta representava, a 20 de janeiro, o "auto de sua autoria": Prêgação Universal!

§-§

A Baía de Guanabara embelezava a cidade heróica.

O tamóio, seu primeiro enamorado, a chamava "iguáá-mbará" (iguáá=enseada de rio; mbará=mar).

§-§

Quem descobriu a baía, chamada Rio de Janeiro por engano geográfico? Seria Gonçalo Coelho que construiu a primeira casa de branco na praia do flamengo (caraf-oca)?

Seria a expedição de 1501, comandada por André Gonçalves ou Gonçalo Coelho? (Ou mesmo D. Nuno Manoel, segundo Varnhagen).

Sabe-se com certeza: a expedição de 1501 batizou Salvador, a 25 de dezembro de 1051, e Angra dos Reis a 6 de janeiro.

§-§

O Rio de Janeiro cresceu e tentou cantar artificialmente aquilo que a natureza lhe doara com prodigalidade.

O Pão de Açúcar acompanhou pelo mundo as sacas de café, propagando a Cidade Maravilhosa! O Brasil seria um Pão de Açúcar, aguçando apeti-

(Conclui na 2ª pág.)

# CORREIO DA LAVOURA

ORGÃO INDEPENDENTE FUNDADO EM 22 DE MARÇO DE 1917

Diretor-Gerente: AVELINO DE AZEREDO

Fundador: SILVINO DE AZEREDO

Diretor-Secretário: LUIZ DE AZEREDO

ANO XLVIII

NOVA IGUAÇU (Estado do Rio), DOMINGO, 27 de dezembro de 1964

N. 2.483

## O fim de ano e a Arcádia

Os assuntos ligados à Arcádia de Letras serão sempre oportunos e atuais, quanto mais crescer Nova Iguaçu, como tem crescido em população, em progresso e demais recursos — decorrentes da atividade múltipla de seu povo.

Há dias, pilestrando com o árduo Altair Pimenta de Moraes, lembando-lhe, inclusive, as grandes e festivas noites que o nosso sodalício promoveu, podendo reunir o que o nosso meio possui de melhor e mais representativo, — ouvi dele a certeza de que o cenário a que ele se orgulha de pertencer, jamais fenececerá, sobretudo na memória dos iguaçuanos atuantes, desejosos de contemplar seu grande torrão sempre a crescer, subir, em vulturas incôntáveis.

Na mesma oportunidade —

## Um falso médico

Silvino Silveira

De médico e de louco cada um tem um pouco, — diz o velho rião.

A Medicina representa um sacerdócio, digno do máximo respeito, da máxima reverência.

Antonio Francisco Brás Coelho Cinelli (guardemos bem esse nome) se encontra detido pela Polícia do Estado da Guanabara, na qualidade de falso médico, de audacioso charlatão.

Intitulando-se "cirurgião e ginecologista", com consultório no movimentado bairro do Realengo, executava operações e deliveries, com "vasto conhecimento" dos sintomas de sua "especialidade".

O "doutor" Cinelli, luxuariamente instalado, com caríssimo material cirúrgico apreendido, clinicava em larga escala, desandava a fazer intervenções — amídalas, apendicites, etc. ludibriando o povo, com o risco de enviar a clientela para o outro mundo...

Possuía bem organizado fichário, com cerca de três mil pacientes, cobrando as consultas de um a dois mil cruzeiros!

A prisão do falso médico, conhecido e respeitado no bairro, segundo narra a imprensa carioca, resultou de uma denúncia levada à Delegacia de Crimes Contra a Saúde, pela Divisão de Fiscalização da Medicina. Os agentes sob o comando do delegado, após dias de investigações, o surpreenderam em pleno exercício da nobre "profissão", no luxuoso consultório, encontrando-se vários clientes na sala de espera com as fichas de entrada.

Abordado pelos agentes, o "doutor" Cinelli, já conhecido da Polícia pela prática do mesmo crime, tentou escapar, insistindo em dizer-se formado por uma tal de "Faculdade Livre do Estado do Rio". Mas, prontamente reconhecido, apesar de toda a bossa e o impavável avental, acabou em "causa". Em seguida, os agentes passaram a vasculhar o consultório, impressionando-se com as instalações da "arapuca".

Além de camas para repouso de pacientes, o falso médico havia adquirido todos os instrumentos clínicos e cirúrgicos necessários ao desempenho da profissão, com os quais senão um simples "curioso", chegou a fazer algumas operações fáceis, com o risco de matar os clientes. Era possuidor de boa aparelhagem, alemã e americana, que fazia questão de exhibir

a quantos demandavam o consultório.

O audacioso "esculápio" já havia sido processado, já se encontrava nas malhas do Código Penal.

Com a sua detenção, os policiais iniciaram diligências visando localizar seus clientes, principalmente mulheres que se tenham submetido a deliveries e que se ocultarão com receio das responsabilidades.

Será o delicado problema das mães solteiras?

Vejam os que diz o prof. Alvaro Dória, nosso prezadíssimo amigo, em interessante trabalho sobre o assunto:

Existem proleitoras solteiras em proporções sempre maiores nas classes mais humildes. Raras, ao contrário, na chamada aristocracia, na alta burguesia, onde os métodos não-matrisianos e abortivos são de fácil alcance e onde a filosofia da vida procura ser predominantemente uma filosofia de prazer, com o corolário natural da evitação da prole. Tal atitude apresenta-se, assim, também "anti-proletária" por excelência. Enquanto isso a mãe solteira aparece, sobretudo, nas classes trabalhadoras, entre operárias simples e desavisadas, entre modestas funcionárias e empregadas in-consequentes, que são, por desdita, as mais desprotegidas.

A influência do fator econômico é, também, aqui incontestável e não será preciso demonstrá-lo.

E, afinal, no mapa das idades, é na juventude, na grande época de romantismo e inexperiência, neste período generosamente catábólico na dinâmica do amor, que se encontra a mãe solteira em maiores proporções. São jovens mães, menores as mães das vészes, que, sem amparo mental, econômica e afetiva, vão pagar excessivo tributo pelo pecado que a sociedade condena através de todo um tático sistema repressivo e mal encontre, a luz da análise profunda, a sua própria culpa!

Não serão algumas dessas as clientes do falso médico, ora à sombra do cárcere? Tinha como auxiliares duas

(Conclui na última página)

Preço desta edição:  
18 páginas  
cr\$ 30,00

## A milagrosa companheira

por JOÃO GUIMARÃES

...mas tão longos os caminhos!  
Pareciam-me sem fim.

Como fazer a jornada,  
se era tão cruel assim?

Pois ninguém, pessoa alguma  
comigo estaria afim  
nessa luta de ir e voltar  
e chegar ao galarim!

Não desanimo. Prossigo?  
Naturalmente que sim.

Venci os longos caminhos  
como andando num jardim.

Porque a suave alegria  
veio pra junto de mim...

(Inédito)

## LETREIROS CIAL BRITO

Lembre-me nesta semana da estória, já mencionada nesta coluna, da comissão de pequena cidade do interior, que foi encarregada de estudar um plano destinado a sanar os erros de ortografia e concordância comumente verificados em cartazes e títulos de estabelecimentos comerciais. Iniciativa que diga-se de passagem — talvez não fosse má ideia seguir, na oportunidade do quarto centenário do Rio de Janeiro.

A fórmula julgada aconselhável para solucionar o assunto, como talvez se recordem os leitores, foi a de instituir certame a fim de premiar as lojas que apresentassem nomes irrepreensivelmente grafados.

Depois de árdua e demorada pesquisa, acabaram concorrendo os membros da comissão em que apenas uma firma teria oportunidade de fazer jus à laurea. O prêmio ser-lhe-ia adjudicado, sem maiores delongas, nem formalidades, se não fosse o caso de chegar-se à decepcionante conclusão de que a Alfabetaria Aguiar de Ouro era, nada mais nada menos, que a "aguiar" de ouro na intenção de seu ilustre proprietário.

O episódio voltou-me agora ao espírito em face de vir notando que nossos ônibus não detizam de justificar a constituição de órgão análogo ao objeto das considerações acima.

Avistei duas vezes nesta localidade um coletivo que ostentava o dístico "Nova Iguaçu", não estando em condições de afirmar, no entanto, se se trata ou não do mesmo veículo.

Mas o pior é que tive ensejo de vislumbrar, ontem ou ante-ontem, um ônibus que se dirigia a Moreil. Considerando que — aplicando toda minha perspicácia de charloque — admiti afinal que o veículo se destinava a Meritil, não há como fugir à conclusão de que existe certo zangado no desuso com que estão sendo grafados os letreiros de nossos coletivos...

## EVANIL dá presente de Papai Noel á população iguaçuana

Já se encontra em circulação a maior parte das 15 unidades recém-adquiridas pela Evanil e que se destinam a reforçar a frota que liga Nova Iguaçu ao Rio de Janeiro.

Os novos ônibus Mercedes-Benz, monobloco, super-luxo, são dotados de poltronas reclináveis, ar condicionado, e foram entregues ao público quarta-feira última.

Em nossa próxima edição publicaremos reportagem com maiores detalhes sobre os planos que a Evanil pretende colocar em prática, visando dar maior conforto e servir eficientemente á população das duas grandes cidades.



Prefeitura Municipal de Nova Iguaçu

Balancete da Receita e Despesa relativo Decreto n. 586, de 23-XII-1964 ao mês de maio de 1964

RECEITA

Table with columns for RECEITA ORÇAMENTARIA (Receita ordinária) and RECEITA EXTRAORÇAMENTARIA. Includes sub-headers like Tributária, Impostos, Taxas, Patrimonial, Diversos, etc.

DESPESA

Table with columns for DESPESA ORDINARIA (Camara Municipal) and DESPESA EXTRAORDINARIA. Includes sub-headers like Poder Legislativo, Poder Executivo, Divisão de Administração, etc.

Educação e História

(Conclusão) tes espirituais de poetas e guilhões de capitalistas! ... Fagundes Varela haveria de cantar: "Em nome do direito e da justiça, podés entrar no templo do futuro, sacrificando ao Deus da Liberdade!"

mente, num sonho imenso, luminoso e gentil, algo semelhante a esta visão... Nós saudamos, nesta síntese, a querida Guanabara e o gostoso Rio de Janeiro, cantando com o poeta Luiz Carlos da Fonseca: Sempre nova gera um povo De espírito sempre novo. Reza, por ela, ajoelhado O monge que é o Corcovado Em cuja fronte, por isto, Veto pousar Jesus Cristo.

O Prefeito Municipal de Nova Iguaçu, usando das atribuições que lhe são conferidas em lei, DECRETA: Art. 1º - Fica aposentado, a pedido, nos termos dos artigos 184, inciso I e 190 da Resolução n. 643, de 26 de agosto de 1958 (Estatuto dos Funcionários da Prefeitura Municipal de Nova Iguaçu), Edmundo Baroni Soares no cargo de Mecanógrafo, padrão M, do Quadro III, com os proventos mensais de Cr\$ 101.000,00 (cento e um mil cruzeiros), acrescidos de Cr\$ 20.000,00 (vinte mil e duzentos cruzeiros), relativos aos 20% (vinte por cento) de que trata o artigo 190, supracitado; de Cr\$ 30.000,00 (trinta mil cruzeiros), referentes à função gratificada de Chefe de Serviço de Mecanografia, e de Cr\$ 25.250,00 (vinte e cinco mil e duzentos e cinquenta cruzeiros), correspondentes à gratificação adicional de 25% (vinte e cinco por cento) a que se refere a Resolução n. 1.556 de 21 de maio do ano em curso.

Art. 2º - O presente decreto produzirá efeitos a partir da data de sua publicação, revogadas as disposições em contrário. Prefeitura Municipal de Nova Iguaçu, 23 de dezembro de 1964. JOÃO LUIZ DO NASCIMENTO - Prefeito

Atos do sr. Prefeito Municipal

O Prefeito Municipal de Nova Iguaçu, usando das atribuições que lhe confere a legislação em vigor, Resolve nomear, de acordo com o artigo 12, item II, da Resolução n. 642, de 26 de agosto de 1958 (Estatuto dos Funcionários da Prefeitura Municipal de Nova Iguaçu), José Borges de Moura para exercer o cargo em Comissão de Chefe do Serviço de Transportes Coletivos, CC-1, do Quadro I, da Divisão de Viação e Obras, a partir desta data. Prefeitura Municipal de Nova Iguaçu, 21 de dezembro de 1964.

Resolve nomear, de acordo com o artigo 12, item II, da Resolução n. 642, de 26 de agosto de 1958 (Estatuto dos funcionários da Prefeitura Municipal de Nova Iguaçu), Helio Gomes Lavinas para exercer o cargo de Diretor da Divisão de Fazenda, CC-3, do Quadro I, a partir desta data. Prefeitura Municipal de Nova Iguaçu, 21 de dezembro de 1964.

Resolve exonerar, a pedido, Reginaldo Dias do cargo em Comissão, de Chefe do Serviço de Transportes Coletivos, CC-1, do Quadro I, da Divisão de Viação e Obras, a partir desta data. Prefeitura Municipal de Nova Iguaçu, 21 de dezembro de 1964. JOÃO LUIZ DO NASCIMENTO - Prefeito

DISPONÍVEL:

Table showing financial status: Tesouraria, Numerário existente (\*), Em Bancos e Correspondentes, Em depósito, Agentes Pagadores, Saldo desta Conta, Total geral. Total geral: 402.191.348,00

Contadoria, 10 de junho de 1964. Visto: Aluisio Pinto de Barros, Prefeito. - Jacy Modesto da Silva, Diretor de Fazenda. - Ernani Suckow Botelho, Chefe dos Serviços de Contabilidade. - Irany Moreira, Chefe da Tesouraria.

Observação para o Balancete do mês de maio de 1964

Receita Extraorçamentária - Despesa a Anular transferida para Receita Extraordinária - Eventual Cr\$ 140.945,00 Contadoria, 10 de junho de 1964. Ernani Suckow Botelho, Chefe dos Serviços de Contabilidade, Contador Reg. CRC. RJ. 662

Editais de casamento E. C. Iguaçu

Resoluções da reunião da Diretoria de 21-12-1964 a) Agradecer os recebimentos de Boas Festas de José de Moura, dr. Sebastião José Ferreira, dr. João Luiz do Nascimento e Bazar São José; agradecer ainda o honroso convite da Academia de Música N. Iguaçu; b) fornecer 2ª via de carteira à atleta Marielena Borges dos Santos; c) tornar sem efeito, de conformidade com os Estatutos, o cancelamento com os tribuções do sócio n. 582; d) excluir do quadro de associados a associação das matriculas n. 212, 433, 882, 1013, 1177, 1223 e 1479; e) indeferir o pedido de Maria das Graças Ferreira Cerqueira; f) admitir como sócios contribuintes: Oswaldo Costa Marques, Calisto Emiliano de Freitas, Paulo Sérgio de Rezende e José Miller de Melo; e como sócio juvenil: Durval de Oliveira Melo; como sócios dependentes: Ismeralda e Irmair Ferreira da Silva, Amical e Manoel das Graças de Oliveira Melo e Dalva Nedita Pereira de Melo; como sócios proprietários: Aluizio Muniz de Oliveira, Cleu Lavandier, Luciano Guida Mesquita, Geraldo Veloso Leite, Ramon Petold, Wilson Mousinho de Oliveira e Luiz Fe-

nando Baroni de Carvalho; g) expedir carteira infantil para: Ricardo e Regina Rosas Narciso, Pedro Rubens dos Prazeres Vergnano, Maria de Fátima Teixeira Fernandes, Diurea e Dário de Oliveira Medeiros, e carteira social para: Virgínia dos Prazeres Vergnano, Leila Durra de Souza, Elza Teixeira Fernandes, Marina Ferreira da Silva, Maria Pereira de Melo e Josefina de Oliveira Melo; h) transferir do quadro de contribuintes a para proprietários: Hermes Pereira Neves, Ery de Lima Caetano, Macedônio Rodrigues Teixeira, Joaquim Santos Junior, Orlando Moreira Ribeiro, Silvio Malheiros e Jorge da Rocha Rangoni; i) informar ao quadro social que às sextas-feiras, a partir do dia 8 de janeiro, haverá na sede do clube sessão cinematográfica para os associados, apresentadas pelo diretor daquele departamento, sr. Roberto Santiago; j) marcar para o dia 4 de janeiro, na sede social, e com início às 20h, a primeira reunião da Comissão de Carnaval; p-dimais aos não filiados; k) como é do conhecimento de todos, a Diretoria

formaturas e casamentos dos amigos e antigos alunos, lhes enviamos os melhores votos de venturas cristãs. Gratuito também, retribuio tôlas as felicitações de Natal e Novo Ano - N. G. B.

Pronto Socorro Infantil Boas Festas de Nova Iguaçu

Dirigida por uma equipe de jovens médicas, foi inaugurado, no domingo último, o novo centro pediátrico desta cidade. O Pronto Socorro Infantil está localizado na rua Bernardino Melo, 1799 e acha-se bem instalado, contando inclusive com aparelhagem de raios X e centro de rehidratação. Na oportunidade, ofereceu-se aos convidados um coquetil. Em nossa próxima edição faremos uma reportagem mostrando aos nossos leitores a grande utilidade desta nova instituição.

O fim de ano...

(Conclusão) diminuída aquela indicação, tanto mais que o autor de "Manso como as pombas" e "Olhai as aves do céu", além de outros trabalhos poéticos, se encontra entre os plúmbeos do cendúculo, permanentemente a nos brindar com suas estrofas, em sucessivos volumes pontegianos, dando-nos inquestionável testemunho de sua integração quanto aos verdadeiros objetivos da ALL, que é justamente o de editar obras para o desenvolvimento da sensibilidade e da cultura locais, exatamente como todas as academias devem fazer. Ag ra mesmo, como reafirmação, ao acompanhar o sufrágio que relegeu o sr. Austregésio de Ataíde na presidência da Casa de Machado de Assis, em 1963, detivemo-nos na crítica feita pelo acadêmico Ivan Lins, sob o mesmo diapasão: "Ele - referindo-se a Austregésio - é conhecido como chefe de um vice-reinado. Não se interessa pelas publicações da Academia, embora momentaneamente através da publicação dos trabalhos e dos discursos de posse o povo brasileiro pode tomar conhecimento do que está fazendo a Academia em favor da cultura do país". Sem sombra de dúvida, se o prof. Newton de Barros quiser permanecer na altura dos grandes empreendimentos levados a efeito até aqui, na instituição que ora preside, terá de per se ver incansavelmente nessa sua louvável atitude junto às editoras, tanto no que toca às suas apreciáveis produções, quanto na de seus confrades, - a maioria dos quais com seus discursos de posse e outras produções ainda carinhos de divulgação, para que o povo iguaçuano julgue, com justiça e aplaude a Arcádia, pela sua grande atividade, pouco conhecida. Porque, materialmente, ela já se encontra organizada. Quando menos, terá de abrir o maior número de vezes os salões de nossa confraria, para quantas organizações culturais e artísticas existam por aqui, a fim de que encontrem os presentes, como aconteceu domingo último, quando a nossa mocidade em floreação, rodeada de convidados e genitores, marcou uma tão deliciosa quanto útil tarde, além de inolvidável reunião, cheia de musicalidade e encanto. - D.

Bodas de Prata

Ivete Vigné Larcher e esposo, Ivo e Ivani P. Vigné mandam celebrar no próximo dia 30, quarta-feira, às 19h, na Catedral de Nova Iguaçu, missa em ação de graças pelas Bodas de Prata de seus queridos pais - Ivan e Neolite. E convidam as pessoas amigas para assistirem à cerimônia religiosa.

Nolvado

Na noite de 24 deste, ficaram noivos o jovem acadêmico de medicina Paulo Fernando Torreses e a prof.ª Fedora Morinig Borghi está empenhada em não permitir a entrada de quem não apresente, na portaria, a carteira social; a de nossa administração exigindo sua carteira todas as vezes que for solicitado; l) a sede social funciona todas as 4ª feiras para as brincadeiras de salão, jogos e danças em Hi Fi; m) decretar 3 dias de luto pelo falecimento do sócio fundador de nossa agremiação e grande baluarte do passado, sr. Adriano Ferreira.

AVISOS

Hoje, domingo, dia 27 - Na quadra de vôleibol na areia, "Torreão" e "Bola de Lã" - Torneio "Ciro Richard" - Prefeitura Municipal de Nova Iguaçu. Telegel, às 9h e Corveja, às 10h. Inna e A Luminosa, às 10h. A Diretoria informa que só aceita propostas de admiação até 10-2-65, sendo que as propostas chegadas à S. cretaria depois desta data, só serão examinadas após o carnaval. Dia 10/1/65, no Ginásio - Grupo de Carnaval às 20h. Gilson Rangeli Provenzano, 1º Secretário

Vertical advertisements on the right edge of the page, including 'Campanha do Hospital de Nova Iguaçu', 'Formaturas', 'Bodas de Prata', 'Nolvado', 'Avisos', 'Editais de casamento', 'Educação e História', and 'Educação e História'.



Campanha do lençol

A Administração do Hospital de Iguaçu vem mais uma vez testemunhar os mais sinceros agradecimentos à Comissão de Senhoras da Sociedade Iguaçuana, pelo magnânimo gesto de esta significação em prol dos menos protegidos da sorte.

Fazemos votos a Deus pela saúde e felicidade de todas as famílias que doaram um lençol para esta Campanha de grande sentido humano e ainda pela prosperidade sempre crescente destas entidades filantrópicas, dirigidas pelas abnegadas senhoras da sociedade Iguaçuana, cujos nomes estão escritos como benemeritas deste nosocômio.

A equipe foi composta pelas senhoras abaixo relacionadas: Mary Ganini, Glória Miquelotti, Margarida Cardoso de Matos, Castorina Pires, Léia Stumpf Estêves, Irene Dâmaso e Anália Duccini Brito.

DR. RUBENS GOUVÊA - Diretor

Esqueça os seus pés!



E aproveite bem as suas horas de lazer e alegria!

EMBELEZE SEUS PÉS Remove calos duros, calosidades e tecido caloso em "casca de limão", com a nova e exclusiva "Kalsin".

CALOS-DEPOS DOLORIDOS Os "Zino-Peds" Dr. Scholl removem suavemente os calos, prevenindo a formação de calosidades e aliviam os pés da pressão do calçado.

ANDE SOBRE ALMOFADAS As palmilhas "Air-Pip" Dr. Scholl são supermacias e feitas de espuma de látex.

CANSAÇÃO DOS PÉS Os Pés Dr. Scholl refrescam e acalmam rapidamente a sensibilidade dos pés.

PÉS DOLORIDOS E SENSÍVEIS O "Pedicure" Dr. Scholl proporciona alívio e bem estar, sobretudo quando a pele está irritada ou muito sensível.

Produtos Dr. Scholl para os pés.

Dental Nova Esperança Ltda. Rua Otávio Tarquínio, 45 Loja 5 - Nova Iguaçu

Editais de casamento

(Nova Iguaçu) Cartório da 1ª Circunscrição

Em meu cartório estão afixados os editais de casamento de:

Antonio Francisco das Neves e Maria de Lourdes da Silva, brasileiros, solteiros, operário e doméstica, residentes neste distrito.

Elmir Alves Ribeiro e Maria José da Silva, brasileiros, solteiros, músico e doméstica, residentes neste distrito.

José Evangelista da Silva e Orlinda Maria da Conceição, brasileiros, solteiros, sergente e doméstica, residentes neste distrito.

João Caetano de Freitas e Eliete Inácio Ferreira, brasileiros, solteiros, sapateiro e doméstica, residentes neste distrito.

Evandro Gabriel de Oliveira e Lucia de Carvalho Lopes, brasileiros, solteiros, sapateiro e doméstica, residentes neste distrito.

Altamiro Oliveira da Silva e Maria Januária, brasileiros, solteiros, comerciante e doméstica, residentes neste distrito.

Adriano Oliveira Costa e Iolanda Alves de Souza, brasileiros, solteiros, militar e doméstica, residentes neste distrito.

Eduardo Couto e Miriam Martins Pereira, brasileiros, solteiros, industrial e doméstica, residentes neste distrito.

Jamnes Gomes de Souza e Carmen Nunes Cordeiro, brasileiros, solteiros, funcionário estadual e doméstica, residentes neste distrito.

Manuel Lourenço Ribeiro e Maria Izabel Fernandes Barros, brasileiros, solteiros, agricultor e doméstica, residentes neste distrito.

José de Mello e Leila de Medeiros Lima, brasileiros, solteiros, seringueiro e doméstica, residentes neste distrito.

Herval Herres e Alba Biezzina Pereira, brasileiros, solteiros, militar e doméstica, residentes neste distrito.

Abilio Joaquim Torquato Filho e Marivalva Guidi, brasileiros, solteiros, comerciante e doméstica, residentes neste distrito.

João Inácio Gaspar e Benedita Genécia Reis, brasileiros, solteiros, comerciante e doméstica, residentes neste distrito.

Moisés Fernandes de Oliveira e Margarida Cardoso de Lima, brasileiros, solteiros, comerciante e doméstica, residentes neste distrito.

Quando houver de impedimento, acuse-o. Nova Iguaçu, 22 de dezembro de 1964.

O Oficial: Iracema Soares Pereira Junqueira.

Adilson Gomes dos Santos

E Eloy Rosa da Costa

ADVOGADOS

Causas Cíveis - Comerciais - Criminais - Trabalhistas

Diariamente das 13 às 18 horas Av. Amaral Peixoto, 130 Sala 302 - Nova Iguaçu

Editais de casamento

(Mesquita)

Em meu cartório estão afixados os editais de casamento de: João Miguel da Silva, viduado e Dalva Pimenta, doméstica, brasileiros, residentes neste distrito.

Wanderlei de Araújo, comerciante e Nelí Mergalhões, doméstica, brasileiros, residentes neste distrito.

Wilson de Jesus da Silva, comerciante e Maria Madalena Pereira, doméstica, portugueses, residentes neste distrito.

Quando houver de impedimento, acuse-o. Mesquita, 22 de dezembro de 1964. O Oficial: Jesus Baesso

Efemérides

21/12 - Aníbal Gonçalves e Américo Vespúcio descobrem o cabo de São Tomé em 1501.

22/12 - Promulgação em 1734 da célebre lei, que declara pertencerem à coroa todos os diamantes e pedras preciosas de mais de vinte quilates, cuja remessa devia ser feita para Lisboa.

23/12 - Nasce em 1791 Pedro de Araújo Lima, depois Marquês de Olinda.

23/12 - É condenado pela inquisição de Coimbra, em 1687, como falso profeta, o célebre jesuíta P. e Antônio Vieira.

24/12 - Em 1526, morre Vasco da Gama, o grande navegante português.

25/12 - Dia de Natal do nascimento de Jesus Cristo, revelador da religião cristã.

25/12 - Morre em São Paulo (1562) o célebre Martin Afonso Tibiraçu, cacique dos Guaianeses de Piratininga.

26/12 - O Congresso Nacional aprova, em 1915, a Cód. do Civil Brasileiro, sancionado a 1º de janeiro de 1916, lei n. 3071.

26/12 - Morre no Rio, em 1864, o Barão de Cotruí (Benito da Silva Lisboa), filho do Visconde de Cotruí.

27/12 - Nascimento em 1822 de Luis Pasteur, falecido a 28.9.1895, um dos maiores benfeitores da humanidade. Disse ele em discurso: "Se eu tenho sempre associado a grandeza a ciência à grandeza da pátria, é porque estava penetrado dos sentimentos que tu me havias inspirado, ó minha mãe".

Dr. Hildebrando Gianni Marins

Clinica Médica - Cardiologia - Eletrocardiograma

Diariamente das 14 às 18 horas

Consultório: R. Gov. Portela, 1158-Tel. 450-130 (esq. cel. Franc. Soares)-N. Iguaçu

Residência: Av. Nilo Peçanha, 215-ap. 202 Tel. 304-120 - Nova Iguaçu

Juíz de Direito da 1ª Vara da Comarca de Nova Iguaçu

CARTÓRIO DO 1º OFÍCIO

Edital de Citação

COM O PRAZO DE VINTE (20) DIAS na forma abaixo:

O dr. Alberto Nader, Juiz de Direito da Vara Cível da Comarca de Nova Iguaçu, Estado do Rio de Janeiro, por nomeação na forma da lei, etc.

Faz saber à sra. LIDIA SÁTTIRA DE MELLO FERAZ, ou a quem ao presente edital vierem ao conhecimento dele livremente, que por este Juiz e Cartório do 1º Ofício, Vicente de Paula Ferraz move uma ação ordinária de despejo contra sua esposa Lídia Sáttira de Mello Ferraz, e que atendendo ao pedido do autor que afirmou estar a citanda em lugar incerto e não sabido, pelo presente edital, que será afixado na sede deste Juiz, no lugar de costume, e por cópia, publicado com o prazo de vinte (20) dias, a contar da data da publicação, uma vez no Órgão Oficial do Estado, e pelo menos duas vezes em jornal local, cita a sra. Lídia Sáttira de Mello Ferraz, para no dia 14 de janeiro de 1965, às 14 horas, comparecer à audiência prévia de conciliação ou acórdão, ou contestar nos dias subsequentes e dentro do prazo legal, a petição inicial abaixo transcrita, alegando o que lhe oferecer, em defesa de seus direitos, sob pena de, decorrido o prazo legal, se considerar perfeitamente a citação e ter início a partir da data da audiência o prazo para a contestação. Petição - Exmo. sr. dr. Juiz de Direito da Comarca de Nova Iguaçu, Vicente de Paula Ferraz, brasileiro, casado, industrial, residente à rua Zóia, 97, em Presidente Juscelino, neste Município, com fundamento no art. 317 do Cód. Proc. Civil, item I e III, vem propor ação de despejo contra sua esposa Lídia Sáttira de Mello Ferraz, brasileira, de prendas domésticas, residente e domiciliada em lugar ignorado, incerto e não sabido, para que expõe e requer a V. Exa. o seguinte: Que é casado com a Supda. há mais de sete anos, pelo regime de comunhão de bens, de cujo casamento existe um filho menor com cinco anos de idade de nome Walmyr de Mello Ferraz; Que o casal não possui bens; Que durante os anos de vida em comum, o casal viveu permanentemente em desarmonia devido ao comportamento imoral da Supda.; Que devido a seu comportamento suspeito, o Supte. a manteve sob observação quando em então a Supda. resolveu abandonar o lar conjugal para viver em companhia de um outro homem de nome Drey, segundo suas próprias declarações, inclusive, valendo-se da ausência do Supte., para vender os móveis e demais objetos do lar e com isto angariar recursos para sua aventura amorosa; Que abandonando o lar em companhia de um amante, foi reatado em lugar incerto e não sabido pelo Supte. Isto posto é a presente para requerer, como acima o faz, a citação e notificação da Supda. por editais, para que compareça à audiência prévia de conciliação ou acórdão e se isto não ocorrer, que conteste o pedido se assim o desejar, pena de revelia, prosseguindo-se na ação até ser a presente julgada procedente com a consequente decretação do despejo do casal, dando-se a Supda. como cônjuge culpada e determinando a guarda do filho do casal ao Supte. tão logo seja localizado o mesmo. Protestando-se pela produção de todos os gêneros de provas permitidos em direito. P. deferimento. Nova Iguaçu 12 de junho de 1964. (ss) Darcy Gianni Marins. Distribuída à 1ª Vara e 1º Ofício. N. Iguaçu, 26-6-64. (ss) Flávio Fari. Despacho - R. e A., à conclusão. Em 18-6-64. (ss) Marzono. Despacho de H. S. - Faça-se a citação e notificação, simultaneamente, por editais com o prazo de 20 dias, para que a ré compareça em dia e hora oportunamente designados pelo Cartório, para a audiência de conciliação ou acórdão. Fica entendido que o prazo para a contestação começará a fluir da data supra designada, caso não haja acórdão, comparecimento ou conciliação. Intimem-se. Nova Iguaçu, 11 de julho de 1964. (ss) Hilarido Duarte de Alencar. Certidão - Certifique que foi designado o dia 14 de janeiro de 1965, às 14 horas, para a audiência de conciliação ou acórdão, o referido é verdade e dou fé. Nova Iguaçu, 25 de setembro de 1964. (ss) Roberto Sá Rêgo e Silva, Escrivão Interino. E para que chegue ao conhecimento de todos e ninguém possa alegar ignorância, mandou expedir o presente edital. Observadas as formalidades legais. Dado e passado nesta cidade de Nova Iguaçu, Estado do Rio de Janeiro, aos vinte e quatro dias do mês de novembro do ano de mil novecentos e sessenta e quatro. Eu, Maria Luiza Mello e Silva, Escriva, o escrevi e o subscreevi. - O Juiz de Direito: Alberto Nader. 1-2

Técnicas comerciais

Contador, economista e advogado, ademais de professor, Tolstói Claderciano Klein vem enriquecer a literatura didática brasileira com uma obra efetivamente valiosa: Iniciação das Técnicas Comerciais. Trabalho ideal para prática de escritório e de comércio, para ginásios e estudantes comerciais, ensina com muita clareza e objetividade. Rubrica da Editora Melo, que aliás vem estampando livros de bastante utilidade - não apenas para estudantes, como também para os interessados em ampliar e fortalecer a cultura.

SANTA CASA DA MISERICÓRDIA DO RIO DE JANEIRO

Escritório: Rua 13 de Maio, 85 - sala 204 - Nova Iguaçu

A Santa Casa da Misericórdia do Rio de Janeiro, plena proprietária das FAZENDAS MADUREIRA, MORRO AGUDO, TINGUÁ e SÃO JOSÉ, leva ao conhecimento de quem interessar possa, que ditas terras não poderão ser vendidas nem retalhadas os terrenos, a nenhum pretexto, nem, tampouco, exploradas as pedreiras existentes, por quem quer que seja, senão pela própria Santa Casa ou quem legalmente a represente.

MINISTRO AFRÂNIO ANTONIO DA COSTA - Provedor

Tele Rádio SERVICE

Preços módicos

Peças para rádio, televisão e Hi-Fi. - Variado sortimento de válvulas e Tubos de imagens. - Amplificadores, F.M. e Estabilizadores automáticos e manuais para TV e geladeiras.

Trav. Alberto Coccozza, 1 - Tel. 3 Ao lado do Super Mercado São José - Nova Iguaçu

Paulo Leone Neto

ADVOGADO

Diariamente das 9 às 17h

Escritório: R. Otávio Tarquínio, 45, s/315 e 317

INDICADOR

Profissional e Comercial

CONSTRUTORES

Roberto Bernal Soares - Construtor licenciado no Município de Duque de Caxias. Residente em Nova Iguaçu à rua Edmundo Soares, 304.

Advogados

Dr. Paulo Machado - Advogado - R. Otávio Vargas, 35, 1º and. Fone: 282. - Nova Iguaçu.

Dr. Orlando e Servulo Mello - Advogados - Av. cel. Francisco Soares, 128. - Terças e quintas-feiras, das 14 às 18 horas.

Aidyl Martins Pereira - Advogado - Av. 3ª e 5ª-feiras, das 8 às 12h - Av. Nilo Peçanha, 10, S/204, Nova Iguaçu. - Em Nilópolis, às 3ª e 5ª-feiras, das 14 às 17h, em qualquer cartório.

Dr. Lydio da Costa Neves

Cirurgião-Dentista CLÍNICA CIRÚRGICA E PROTÉTICA

Av. Nilo Peçanha, 151 Sala 302 - Diariamente

Tenis Clube de Mesquita

Campanha de Novos Sócios

Isenção de Jôia até o fim do ano

SEJA TAMBÉM UM SÓCIO DO T. C. M.

Médicos Especialistas

Dr. Afonso Fatorelli - Olhos

Dr. S. Eloy Pereira - Olhos, ouvidos, nariz e garganta

ÓCULOS \* TRATAMENTO \* OPERAÇÕES

Enderço em Nova Iguaçu: AV. AMARAL PEIXOTO, 236 - Sala 304

BORÁRIO: Quarta e Sexta-feira, pela MANHÃ Terça e Quinta-feira, À TARDE

NO RIO - Dr. Fatorelli: Rua Alvaro Alvim, 48 - Sala 605 Tel. 22-1140, Ramal 43 - Consultas com hora marcada

AVISOS

Hon. Augusto da Silva - Advogado - Rua Otávio Tarquínio, 45, s/315 e 317

Dr. Roberto Soares - Advogado - Rua Otávio Tarquínio, 45, s/315 e 317

Dr. Roberto Soares - Advogado - Rua Otávio Tarquínio, 45, s/315 e 317



COELHO NETO

Nunca se viu, em nossa terra, tanta vibração — em profundidade assim como em extensão — quanto nas celebrações, que prosseguem, do centenário de Coelho Neto.

Escolares, dos primários das Universidades; homens e mulheres, dos mais variados graus de cultura, todos os brasileiros orgulhosos dos valores de sua pátria se vêm associando às comemorações.

Compactor "62" PENA EMBUTIDA

Elegância Qualidade Distinção



- 3 modelos à sua escolha: ESCOLAR 62, BELAIR 62, DIPLOMATA 62

Garantia e Segurança

Laboratório de Análises Clínicas São Geraldo. DR. JOSÉ LUIZ RIBEIRO. Av. Nilo Peçanha, 54 - salas 11 e 12 - Tel. 87 (por favor) - Nova Iguaçu.

Comarca de Nova Iguaçu EDITAL

Registro de Imóveis da 4ª Circunscrição. Pelo presente, a requerimento da «Imobiliária Santo Elias S/A», sucessora da «Companhia Materiais de Construção»...

Edital de Citação

com o prazo de trinta (30) dias, na forma abaixo:

O dr. Alberto Nader, Ju'z de Direito da Vara Cível desta Comarca de Nova Iguaçu, Estado do Rio de Janeiro, por nomeação na forma da Lei, etc.

Faz saber a EPONINA ROSA DA SILVA e aos que ao presente edital virem ou que dele conhecimento tiverem que por este Cartório do 1º Ofício, transmitam os autos da Ação de Diquite a requerimento de Teófilo de Azevedo Correia...

ESTADO DO RIO DE JANEIRO

Edital de Citação

com o prazo de trinta (30) dias, na forma abaixo:

O doutor Alberto Nader, Ju'z de Direito da Vara Cível desta Comarca de Nova Iguaçu, Estado do Rio de Janeiro, por nomeação na forma da Lei, etc.

Paz saber aos senhores Plínio de Souza Lima e subinquitino que porventura haja, como também aos que o presente edital virem ou dele conhecimento tiverem...

Curso Washington Luiz Dactilografia - Oficializado. Aprenda dactilografia com eficiência, sob orientação de professora diplomada.

Dr. José Bastos Goulart. Olhos - Ouvidos - Nariz - Garganta. Consultório: Av. Gov. Amaral Peixoto, 275, sala 206.

Casa de Saúde e Maternidade N. S. de Fatima. Operações, Partos, Fraturas, Clínica Médica, Ratos X, Fisioterapia, Origenio.

Contesp - Contabilidade Especializada Ltda. Contabilidade em geral - Assistência técnica, jurídica, contábil e fiscalista.

O CASTELINHO. Herminio Berçot de Mello. Av. Nilo Peçanha, 151 - 3º andar - sala 314.

CASA SÃO PAULO. CAMILLO D'ALMEIDA. peças e acessórios para volkswagen e automóveis em geral.

PREFE... ESTIMA A RECEITA... RECEITAS COR... Impostos - Imposto Territ... Imposto de Tr... Imposto Predi... Imposto de Lic... Imposto de Loca... Imposto de Ocu... Imposto de Obra... Imposto de Publi... Imposto sobre In... Imposto sobre Di... Total da Receita de... Taxas Taxa de Expedient... Taxa de Seguranç... Taxa de Assistênç... Taxa Rodoviária... Taxa de Limpeza... Taxa de Saneament... Taxa de Aferição de... Taxa de Vição... Taxa de Arruament... Taxa de Calçamento... Taxa de Conservaçã... Taxa de Lotament... Taxa de Serviços Di... Taxa de Vitória de... Taxa de Numeração... Taxa de Liquidação de... Taxa de Matrículas... Taxa de Licença e Co... Taxa de Cemitérios... Taxa de Depósito... Taxa de Feiras e M... Total da Receita de Taxa... Receita Patrimonial... Receita Inobiliária... Outras Receitas Patrim... Total da Receita Patrim... Transferências Correntes... Cota Parte do Imposto de... Cota Parte do Imposto de... Cota Parte do Imposto de... Cota Parte do Imposto de... Total da Receita Patrim... Receita Direta... Receita de Vitória de...



# PREFEITURA MUNICIPAL DE NOVA IGUASSÚ

Estado do Rio de Janeiro  
Prefeitura M. N. Iguassú  
Fazenda - Contadoria

## RESOLUÇÃO N.º 1.647 DE 30 DE NOVEMBRO DE 1964

"ESTIMA A RECEITA E FIXA A DESPESA DA MUNICIPALIDADE PARA O EXERCÍCIO DE 1964"

A Câmara Municipal de Nova Iguaassú, por seus representantes legais, decreta e eu sanciono e promulgo a seguinte Resolução:

ART.º 1.º - A RECEITA ORÇAMENTARIA DO MUNICIPIO, para o exercício de 1965, é prevista em Cr\$ 1.750.000.000,00 (UM BILHÃO, SETECENTOS E CINQUENTA MILHOES DE CRUZEIRO) e será arrecadada de acordo com a seguinte discriminação:

CATEGORIA ECONOMICA	ESPECIFICAÇÃO DA RECEITA	IMPORTANCIAS	
		PARCIAIS	TOTAL
1.0.0.00	RECEITAS CORRENTES		
1.1.0.00	Receita Tributária		
1.1.1.00	Impostos		
1.1.1.21	- Imposto Territorial Urbano	150.000.000,00	
	- Imposto Territorial Rural	50.000.000,00	200.000.000,00
1.1.1.22	- Imposto de Transmissão de Propriedade Imóvel Inter-Vivos		200.000.000,00
1.1.1.23	- Imposto Predial Urbano	300.000.000,00	
	- Imposto Predial Rural	10.000.000,00	310.000.000,00
1.1.1.24	- Imposto de Licença		
	- Imposto de Localização	60.000.000,00	
	- Imposto de Veículos	20.000.000,00	
	- Imposto de Ocupação do Solo	2.000.000,00	
	- Imposto de Obras Particulares	50.000.000,00	
	- Imposto de Publicidades	1.000.000,00	133.000.000,00
1.1.1.25	- Imposto sobre Indústrias e Profissões		250.000.000,00
1.1.1.26	- Imposto sobre Diversões Públicas		20.000.000,00
	Total da Receita de Impostos		1.113.000.000,00
1.1.2.00	Taxas		
1.1.2.12	Taxa de Expediente e Emolumentos		50.000.000,00
1.1.2.14	- Taxa de Segurança Pública		20.000.000,00
1.1.2.16	- Taxa de Assistência Social		30.000.000,00
1.1.2.17	- Taxa Rodoviária		15.000.000,00
1.1.2.19	- Taxa de Limpeza Pública		18.000.000,00
1.1.2.20	- Taxa de Saneamento		8.000.000,00
1.1.2.21	- Taxa de Aferição de Pesos e Medidas		1.000.000,00
1.1.2.22	- Taxa de Viação		
	- Taxa de Arruamento e Nivelamento	1.000.000,00	
	- Taxa de Calçamento	1.000.000,00	
	- Taxa de Conservação de Calçamento	1.000.000,00	
	- Taxa de Loteamento, Desmembramento e Remembramento	1.000.000,00	4.000.000,00
1.1.2.27	- Taxa de Serviços Diversos		
	- Taxa de Vistoria de Obras e Instalações	2.000.000,00	
	- Taxa de Vistoria em Motores	3.000.000,00	
	- Taxa de Numeração e Emplacamento	2.000.000,00	
	- Taxa de Ligação de Esgoto	1.000.000,00	
	- Taxa de Matrículas de Animais	500.000,00	
	- Taxa de Ligação e Consumo de Água	50.500.000,00	
	- Taxa de Cemitérios	10.000.000,00	
	- Taxa de Depósito Público	500.000,00	
	- Taxa de Feiras e Mercados	30.000.000,00	99.500.000,00
	Total da Receita de Taxas		245.500.000,00
	Total da Receita Tributária	1.358.500.000,00	1.358.500.000,00
1.2.0.00	- Receita Patrimonial		2.000.000,00
1.2.1.00	- Receita Imobiliária		1.000.000,00
1.2.4.00	- Outras Receitas Patrimoniais		3.000.000,00
	Total da Receita Patrimonial		3.000.000,00
1.4.0.00	Transferências Correntes		
1.4.1.00	- Cota Parte do Imposto de Renda	5.000.000,00	
1.4.2.00	- Cota Parte do Imposto de Consumo	6.000.000,00	
1.4.3.00	- Cota Parte de Impostos Estaduais	50.000.000,00	
1.4.5.00	- Cota Parte do Imposto sobre Combustíveis e Lubrificantes	35.000.000,00	
1.4.7.00	- Cota Parte do Imposto sobre Energia Elétrica	5.000.000,00	
	Total da Receita Transferências Correntes	101.000.000,00	101.000.000,00
1.5.0.00	Receitas Diversas		5.000.000,00
1.5.1.00	- Multas	282.500.000,00	
1.5.3.00	- Cobrança da Dívida Ativa		
	Total da Receita Diversas	287.500.000,00	287.500.000,00
	TOTAL DA RECEITA PREVISTA		1.750.000.000,00

**Clínica de Saúde e Maternidade N. S. de Fatima**  
 Cirurgias, Partos, Fraturas, Clínica Médica, Pediatra, Fisioterapia, Ortopedia.  
 Serviço de Pronto Socorro - Serviço de Tratamento de Emergência.  
 SERVIÇO DE PRONTO SOCORRO DIA E NOITE  
 Bernardino Melo. 1465 - Tel. 241-1111 - Nova Iguaassú

---

**SÃO PAULO**  
 D'ALMEIDA  
 Peças Acessórias para Volkswagen Automóveis geral



ART 2º — A DESPESA FIXADA DA MUNICIPALIDADE para o exercício de 1965 é de Cr\$ 1.750.000.000,00 (HUM BILHAO, SETECENTOS E CINQUENTA MILHÕES DE CRUZEIROS) e será efetuada de acordo com a seguinte classificação:

Função e Sub-função	Categorias Econômicas	Especificação da despesa	PARCIAIS		Total
		<b>CAMARA MUNICIPAL</b>			
		Cr\$ 160.500.000,00			
01		Poder Legislativo			
	3.0.0.0	Despesas Correntes			
	3.1.0.0	— Despesas de Custeio			
	3.1.1.0	Pessoal			
	3.1.1.1	Pessoal Civil	134.828.000,00		
	3.1.2.0	Material de Consumo	1.500.000,00		
	3.1.3.0	Serviços de Terceiros	800.000,00		
	3.1.4.0	Encargos Diversos	5.672.000,00	142.800.000,00	
	3.2.0.0	— Transferências Correntes			
	3.2.3.0	Inativo	11.000.000,00		
	3.2.5.0	Salário-família	5.000.000,00		
	3.2.8.0	Contribuição para Previdência Social	200.000,00	16.200.000,00	159.000.000,00
	4.0.0.0	Despesa de Capital			
	4.1.0.0	— Investimentos			
	4.1.4.0	Material Permanente			1.500.000,00
		Soma da Despesa da Câmara Municipal			160.500.000,00
					160.500.000,00
		<b>GOVERNO DO MUNICIPIO</b>			
		Cr\$ 36.900.000,00			
03		Poder Executivo			
	3.0.0.0	Despesas Correntes			
	3.1.0.0	— Despesas de Custeio			
	3.1.1.0	Pessoal			
	3.1.1.1	Pessoal Civil			
	3.1.2.0	Material de Consumo	24.800.000,00		
	3.1.3.0	Serviços de Terceiros	1.000.000,00		
			200.000,00		
	3.1.4.0	Encargos Diversos		10.000.000,00	36.000.000,00
	4.0.0.0	Despesa de Capital			
	4.1.0.0	— Investimentos			
	4.1.3.0	Equipamentos e Instalações			
	4.1.4.0	Material Permanente	400.000,00		
			500.000,00		900.000,00
		Soma da Despesa do Governo do Município			36.900.000,00
					36.900.000,00
		<b>DIVISÃO DE ADMINISTRAÇÃO</b>			
		Cr\$ 35.500.000,00			
00		Administração			
	3.0.0.0	Despesas Correntes			
	3.1.0.0	— Despesas de Custeio			
	3.1.1.0	Pessoal			
	3.1.1.1	Pessoal Civil			
	3.1.2.0	Material de Consumo	28.400.000,00		
	3.1.3.0	Serviços de Terceiros	6.060.000,00		
			300.000,00		
	4.0.0.0	Despesa de Capital			
	4.1.0.0	— Investimentos			
	4.1.3.0	Equipamentos e Instalações			
	4.1.4.0	Material Permanente	200.000,00		
			600.000,00		800.000,00
		Soma da Despesa da Divisão de Administração			35.500.000,00
					35.500.000,00
		<b>DIVISÃO DE FAZENDA</b>			
		Cr\$ 301.520.000,00			
09		Serviços Diversos			
	3.0.0.0	Despesas Correntes			
	3.1.0.0	— Despesas de Custeio			
	3.1.1.0	Pessoal			
	3.1.1.1	Pessoal Civil			
	3.1.2.0	Material de Consumo	26.800.000,00		
	3.1.3.0	Serviços de Terceiros	5.000.000,00		
			2.000.000,00		

Categorias Econômicas

3.1.4.0

3.1.5.0

3.2.0.0

3.2.3.0

3.2.4.0

3.2.5.0

3.2.8.0

4.0.0.0

4.1.0.0

4.1.3.0

4.1.4.0

4.2.0.0

4.2.1.0

4.3.0.0

4.3.1.0

4.3.2.0

4.3.3.0

4.3.4.0

4.3.5.0

4.3.6.0

4.3.7.0

4.3.8.0

4.3.9.0

4.4.0.0

4.4.1.0

4.4.2.0

4.4.3.0

4.4.4.0

4.4.5.0

4.4.6.0

4.4.7.0

4.4.8.0

4.4.9.0

4.5.0.0

4.5.1.0

4.5.2.0

4.5.3.0

4.5.4.0

4.5.5.0



CORREIO DA LAVOURA

ART. 2º - A DESPESA FIXADA DA MUNICIPALIDADE para o exercício de 1965 é de Cr\$ 1.750.000.000,00 (UM BILHÃO, SETECENTOS E CINQUENTA MILHÕES DE CRUZEIROS) e será efetuada de acôrdo com a seguinte classificação:

Função e Sub-função	Categorias Econômicas	Especificação da despesa	Parciais		Total
	3.1.4.0	Encargos Diversos .....			
	3.1.5.0	Despesas de Exercícios Anteriores .....	30.000.000,00		
	3.2.0.0	— Transferências Correntes .....		73.800.000,00	
	3.2.3.0	Inativos .....			
	3.2.4.0	Pensionistas .....	149.000.000,00		
	3.2.5.0	Salário-família .....	720.000,00		
	3.2.8.0	Contribuição para Previdência Social .....	43.000.000,00		
			25.000.000,00		
	4.0.0.0	Despesa de Capital .....		217.720.000,00	291.520.000,00
	4.1.0.0	— Investimentos .....			
	4.1.3.0	Equipamentos e Instalações .....			
	4.1.4.0	Material Permanente .....	1.000.000,00		
	4.2.0.0	— Inversões Financeiras .....	4.000.000,00		
	4.2.1.0	Aquisição de Imóveis .....			
			5.000.000,00	10.000.000,00	301.520.000,00
		Soma da Despesa da Divisão de Fazenda .....			301.520.000,00
		<b>DIVISÃO DE EDUCAÇÃO E CULTURA</b>			
		Cr\$ 292.600.000,00			
		<b>Ensino Primário</b>			
	3.0.0.0	Despesas Correntes .....			
	3.1.0.0	— Despesas de Custeio .....			
	3.1.1.0	Pessoal .....			
	3.1.1.1	Pessoal Civil .....	247.500.000,00		
	3.1.2.0	Material de Consumo .....	5.000.000,00		
	3.1.3.0	Serviços de Terceiros .....	500.000,00		
	3.1.4.0	Encargos Diversos .....	4.000.000,00	257.000.000,00	
	4.0.0.0	Despesa de Capital .....			
	4.1.0.0	— Investimentos .....			
	4.1.3.0	Equipamentos e Instalações .....	10.000.000,00		
	4.1.4.0	Material Permanente .....	2.000.000,00	12.000.000,00	269.000.000,00
		Soma da Despesa da Divisão de Educação e Cultura .....			269.000.000,00
		<b>Ensino Médio-Secundário</b>			
	3.0.0.0	Despesas Correntes .....			
	3.1.0.0	— Despesas de Custeio .....			
	3.1.1.0	Pessoal .....			
	3.1.1.1	Pessoal Civil .....	12.000.000,00		
	3.1.2.0	Material de Consumo .....	2.000.000,00		
	3.1.3.0	Serviços de Terceiros .....	1.000.000,00		
	3.1.4.0	Encargos Diversos .....	2.000.000,00	17.000.000,00	
	3.2.0.0	— Transferências Correntes .....			
	3.2.2.0	Subvenções Econômicas .....		5.000.000,00	
	3.2.2.4	Empresas Privadas .....			
	4.0.0.0	Despesa de Capital .....			
	4.1.0.0	— Investimentos .....			
	4.1.3.0	Equipamentos e Instalações .....	1.000.000,00		
	4.1.4.0	Material Permanente .....	600.000,00	1.600.000,00	23.600.000,00
		Soma da Despesa da Divisão de Educação e Cultura .....			292.600.000,00
		<b>DIVISÃO DE VIAÇÃO E OBRAS</b>			
		Cr\$ 728.080.000,00			
		<b>Administração</b>			
	3.0.0.0	Despesas Correntes .....			
	3.1.0.0	— Despesas de Custeio .....			
	3.1.1.0	Pessoal .....			
	3.1.1.1	Pessoal Civil .....	102.500.000,00		
	3.1.2.0	Material de Consumo .....	3.000.000,00		
	3.1.3.0	Serviços de Terceiros .....	1.000.000,00	106.500.000,00	
	4.0.0.0	Despesa de Capital .....			
	4.1.0.0	— Investimentos .....	2.000.000,00		
	4.1.3.0	Equipamentos e Instalações .....	300.000,00	2.300.000,00	368.800.000,00
	4.1.4.0	Material Permanente .....			
		Soma da Despesa da Divisão de Educação e Cultura .....			368.800.000,00
		<b>Serviço de Água</b>			
	3.0.0.0	Despesas Correntes .....			
	3.1.0.0	— Despesas de Custeio .....			
	3.1.1.0	Pessoal .....	38.400.000,00		
	3.1.1.1	Pessoal Civil .....	500.000,00		
	3.1.2.0	Material de Consumo .....	2.000.000,00	40.900.000,00	
	3.1.3.0	Serviços de Terceiros .....			
	4.0.0.0	Despesa de Capital .....			
	4.1.0.0	— Investimentos .....			
	4.1.1.0	Obras Públicas .....	3.000.000,00		
	4.1.1.1	Estudos e Projetos .....			



ART. 2º — A DESPESA FIXADA DA MUNICIPALIDADE para o exercício de 1965 é de Cr\$ 1.750.000.000,00 (HUM BILHAO, SETECENTOS E CINQUENTA MILHÕES DE CRUZEIROS) e será efetuada de acôrdo com a seguinte classificação:

Função e Sub-função	Categorias Econômicas	Especificação da despesa	Parciais		Total
93	4.1.1.2	Início de Obras .....	5.000.000,00		
	4.1.1.3	Prosseguimento e Conclusão de Obras .....	8.000.000,00	17.000.000,00	57.900.000,00
	4.1.1.4	Material Permanente .....	1.000.000,00		
		Serviço de Limpeza Pública			
	3.0.0.0	Despesas Correntes			
	3.1.0.0	— Despesas de Custeio			
	3.1.1.0	Pessoal			
	3.1.1.1	Pessoal Civil .....	124.500.000,00		
	3.1.2.0	Material de Consumo .....	3.000.000,00	132.500.000,00	
	3.1.3.0	Serviços de Terceiros .....	5.000.000,00		
94	4.0.0.0	Despesa de Capital			
	4.1.0.0	— Investimentos			
	4.1.3.0	Equipamentos e Instalações .....	5.000.000,00	5.500.000,00	138.000.000,00
	4.1.4.0	Material Permanente .....	500.000,00		
		Serviço de Iluminação Pública			
	3.0.0.0	Despesas Correntes			
	3.1.0.0	— Despesas de Custeio			
	3.1.1.0	Pessoal			
	3.1.1.1	Pessoal Civil .....	10.600.000,00		
	3.1.2.0	Material de Consumo .....	500.000,00		
42	3.1.3.0	Serviços de Terceiros .....	1.000.000,00	42.100.000,00	
	3.1.4.0	Encargos Diversos .....	30.000.000,00		
	4.0.0.0	Despesa de Capital			
	4.1.0.0	— Investimentos			
	4.1.1.0	Obras Públicas			
	4.1.1.1	Estudos e Projetos .....	1.000.000,00		
	4.1.1.2	Início de Obras .....	5.000.000,00		
	4.1.1.3	Prosseguimento e Conclusão de Obras .....	20.000.000,00		
	4.1.1.4	Material Permanente .....	200.000,00	26.200.000,00	68.300.000,00
		Serviços de Estradas de Rodagem			
99	3.0.0.0	Despesas Correntes			
	3.1.0.0	— Despesas de Custeio			
	3.1.1.0	Pessoal			
	3.1.1.1	Pessoal Civil .....	6.000.000,00		
	3.1.2.0	Material de Consumo .....	8.000.000,00		
	3.1.3.0	Serviços de Terceiros .....	4.000.000,00	18.000.000,00	
	4.0.0.0	Despesa de Capital			
	4.1.0.0	— Investimentos			
	4.1.1.0	Obras Públicas			
	4.1.1.1	Estudos e Projetos .....	2.000.000,00		
59	4.1.1.2	Início de Obras .....	5.000.000,00		
	4.1.1.3	Prosseguimento e Conclusão de Obras .....	10.000.000,00		
	4.1.3.0	Equipamentos e Instalações .....	15.000.000,00		
	4.1.4.0	Material Permanente .....	5.000.000,00	37.000.000,00	55.000.000,00
		Serviço de Obras			
	3.0.0.0	Despesas Correntes			
	3.1.0.0	— Despesas de Custeio			
	3.1.1.0	Pessoal			
	3.1.1.1	Pessoal Civil .....	40.000.000,00		
	3.1.2.0	Material de Consumo .....	20.000.000,00		
99	3.1.3.0	Serviços de Terceiros .....	10.000.000,00	70.000.000,00	
	4.0.0.0	Despesa de Capital			
	4.1.0.0	— Investimentos			
	4.1.1.0	Obras Públicas			
	4.1.1.1	Estudos e Projetos .....			
	4.1.1.2	Início de Obras .....	2.000.000,00		
	4.1.1.3	Prosseguimento e Conclusão de Obras .....	20.000.000,00		
	4.1.3.0	Equipamentos e Instalações .....	41.580.000,00		
	4.1.4.0	Material Permanente .....	5.000.000,00	70.580.000,00	140.580.000,00
		Serviços Industriais			
59	3.0.0.0	Despesas Correntes			
	3.1.0.0	— Despesas de Custeio			
	3.1.1.0	Pessoal			
	3.1.1.1	Pessoal Civil .....			
	3.1.2.0	Material de Consumo .....	85.000.000,00		
	3.1.3.0	Serviços de Terceiros .....	60.000.000,00	148.000.000,00	
	4.0.0.0	Despesa de Capital			
	4.1.0.0	— Investimentos			
	4.1.1.0	Obras Públicas			
	4.1.1.1	Estudos e Projetos .....			
59	4.1.1.2	Início de Obras .....	500.000,00		
	4.1.1.3	Prosseguimento e Conclusão de Obras .....	3.000.000,00		
	4.1.3.0	Equipamentos e Instalações .....	5.000.000,00		
	4.1.4.0	Material Permanente .....	2.000.000,00		
		Soma da Despesa da Divisão de Viação e Obras .....	1.000.000,00	11.500.000,00	159.500.000,00
					728.080.000,00
					728.080.000,00



**CORREIO DA LAVOURA**

ART. 2.º - A DESPESA FIXADA DA MUNICIPALIDADE para o exercício de 1965 é de Cr\$ 1.750.000.000,00 (UM BILHÃO, SETECENTOS E CINQUENTA MILHOES DE CRUZEIROS) e será efetuada de acordo com a seguinte classificação:

Categorias Econômicas	Especificação da despesa	Parciais		Total
<b>DIVISÃO GERAL DE RENDAS</b>				
	Serviços Diversos ..... Cr\$ 121.500.000,00			
3.0.0.0	Despesas Correntes			
3.1.0.0	— Despesas de Custeio			
3.1.1.0	Pessoal			
3.1.1.1	Pessoal Civil .....			
3.1.2.0	Material de Consumo .....	99.500.000,00		
3.1.3.0	Serviços de Terceiros .....	15.000.000,00		
		5.000.000,00	119.500.000,00	
4.0.0.0	Despesa de Capital			
4.1.0.0	— Investimentos			
4.1.4.0	Material Permanente .....			
	Soma da Despesa da Divisão Geral de Rendas .....		2.000.000,00	121.500.000,00
<b>PROCURADORIA MUNICIPAL</b>				
	Serviços Diversos ..... Cr\$ 10.600.000,00			
3.0.0.0	Despesas Correntes			
3.1.0.0	— Despesas de Custeio			
3.1.1.0	Pessoal			
3.1.1.1	Pessoal Civil .....			
3.1.2.0	Material de Consumo .....	9.000.000,00		
3.1.3.0	Serviços de Terceiros .....	200.000,00		
		100.000,00	9.300.000,00	
4.0.0.0	Despesa de Capital			
4.1.0.0	— Investimentos			
4.1.3.0	Equipamentos e Instalações .....	1.000.000,00		
4.1.4.0	Material Permanente .....	300.000,00		
	Soma da Despesa da Procuradoria Municipal .....		1.300.000,00	10.600.000,00
<b>FOMENTO</b>				
	Fomento ..... Cr\$ 6.000.000,00			
3.0.0.0	Despesas Correntes			
3.1.0.0	— Despesas de Custeio			
3.1.1.0	Pessoal			
3.1.1.1	Pessoal Civil .....			
3.1.2.0	Material de Consumo .....		5.000.000,00	
3.1.3.0	Serviços de Terceiros .....		500.000,00	
			500.000,00	6.000.000,00
	Soma da Despesa do Fomento .....			6.000.000,00
<b>SAÚDE PÚBLICA</b>				
	Serviços Diversos ..... Cr\$ 56.800.000,00			
3.0.0.0	Despesas Correntes			
3.1.0.0	— Despesas de Custeio			
3.1.1.0	Pessoal			
3.1.1.1	Pessoal Civil .....	31.000.000,00		
3.1.2.0	Material de Consumo .....	1.200.000,00		
3.1.3.0	Serviços de Terceiros .....	600.000,00		
			32.800.000,00	
4.0.0.0	Despesa de Capital			
4.1.0.0	— Investimentos			
4.1.1.0	Obras Públicas			
4.1.1.2	Início de Obras .....	500.000,00		
4.1.1.3	Prosseguimento e Conclusão de Obras .....	5.000.000,00		
4.1.3.0	Equipamentos e Instalações .....	1.900.000,00		
4.1.4.0	Material Permanente .....	500.000,00		
			7.000.000,00	
3.0.0.0	Subvenções e Auxílios			
3.2.0.0	— Despesas Correntes			
3.2.2.0	Subvenções Econômicas		17.000.000,00	56.800.000,00
3.2.2.4	Empresas Privadas .....			
	Soma da Despesa da Saúde Pública .....			56.800.000,00
	<b>TOTAL GERAL DA DESPESA FIXADA</b> .....			<b>1.750.000.000,00</b>

ART. 3.º - Fica o PREFEITO MUNICIPAL autorizado abrir CRÉDITO SUPLEMENTAR, até o montante de 10% (dez por cento) do valor do presente orçamento.

ART. 4.º - Revogam-se as disposições em contrário.  
 Prefeitura Municipal de Nova Iguaçu, 30 de novembro de 1964.

**DR. JOAO LUIS DO NASCIMENTO**  
 Prefeito



DECRETO N.º 584

O PREFEITO MUNICIPAL DE NOVA IGUAÇU USANDO DAS ATRIBUIÇÕES QUE LHE SÃO CONFERIDAS PELA LEGISLAÇÃO EM VIGOR: —

DECRETA:

Art. 1.º — Para efeito de cálculo e cobrança do imposto predial na forma do art. 15, da Resolução n.º 1.643, de 28 de novembro de 1964 que altera o art. 116, da Resolução n.º 805, de 3 de dezembro de 1959 (Código Tributário), fica para o exercício de 1965, fixado os valores constantes das tabelas anexas, que deste Decreto passarão a fazer parte integrante.

Art. 2.º — Revogam-se as disposições em contrário.  
 Prefeitura Municipal de Nova Iguaçu, 9 de dezembro de 1964.

— JOAO LUIZ DO NASCIMENTO —  
 Prefeito

TABELAS DE VALORES UNITARIOS TRIBUTAVEIS DE LOCAÇÃO

CATEGORIAS		MORADIAS EM GERAL								ZONA URBANA SETOR	
Especial	até 50m <sup>2</sup>	550,00	até 60m <sup>2</sup>	550,00	até 60m <sup>2</sup>	500,00	até 80m <sup>2</sup>	450,00	até 100m <sup>2</sup>	400,00	Acima de 100m <sup>2</sup> p/excedente
1.ª	"	550,00	"	500,00	"	450,00	"	400,00	"	350,00	Cr\$ 300,00
2.ª	"	500,00	"	450,00	"	400,00	"	350,00	"	300,00	Cr\$ 270,00
3.ª	"	450,00	"	400,00	"	350,00	"	300,00	"	250,00	Cr\$ 240,00
Precária	"	400,00	"	350,00	"	300,00	"	280,00	"	270,00	Cr\$ 250,00

CATEGORIAS		MORADIAS EM GERAL								ZONA URBANA SETOR	
Especial	até 50m <sup>2</sup>	550,00	até 40m <sup>2</sup>	500,00	até 60m <sup>2</sup>	450,00	até 80m <sup>2</sup>	400,00	até 100m <sup>2</sup>	350,00	Cr\$ 300,00
1.ª	"	500,00	"	450,00	"	400,00	"	350,00	"	300,00	Cr\$ 270,00
2.ª	"	450,00	"	400,00	"	350,00	"	300,00	"	250,00	Cr\$ 240,00
3.ª	"	400,00	"	350,00	"	300,00	"	280,00	"	270,00	Cr\$ 250,00
Precária	"	350,00	"	300,00	"	280,00	"	270,00	"	260,00	Cr\$ 240,00

CATEGORIAS		MORADIAS EM GERAL								ZONA URBANA SETOR	
Especial	até 50m <sup>2</sup>	500,00	até 40m <sup>2</sup>	450,00	até 60m <sup>2</sup>	400,00	até 80m <sup>2</sup>	350,00	até 100m <sup>2</sup>	300,00	Acima de 100m <sup>2</sup> Cr\$ 280,00
1.ª	"	450,00	"	400,00	"	350,00	"	300,00	"	280,00	Cr\$ 260,00
2.ª	"	400,00	"	350,00	"	300,00	"	280,00	"	270,00	Cr\$ 250,00
3.ª	"	350,00	"	300,00	"	280,00	"	270,00	"	260,00	Cr\$ 240,00
Precária	"	300,00	"	290,00	"	270,00	"	260,00	"	250,00	Cr\$ 230,00

CATEGORIAS		MORADIAS EM GERAL								ZONA SUBURBANA SETOR	
Especial	até 50m <sup>2</sup>	450,00	até 40m <sup>2</sup>	400,00	até 60m <sup>2</sup>	350,00	até 80m <sup>2</sup>	330,00	até 100m <sup>2</sup>	280,00	Acima de 100m <sup>2</sup> Cr\$ 260,00
1.ª	"	400,00	"	350,00	"	300,00	"	280,00	"	270,00	Cr\$ 240,00
2.ª	"	380,00	"	340,00	"	290,00	"	270,00	"	260,00	Cr\$ 230,00
3.ª	"	370,00	"	330,00	"	280,00	"	260,00	"	250,00	Cr\$ 220,00
Precária	"	350,00	"	320,00	"	270,00	"	260,00	"	240,00	Cr\$ 210,00

CATEGORIAS		MORADIAS EM GERAL								ZONA RURAL SETOR	
Especial	até 30m <sup>2</sup>	400,00	até 40m <sup>2</sup>	350,00	até 60m <sup>2</sup>	300,00	até 80m <sup>2</sup>	280,00	até 100m <sup>2</sup>	260,00	Acima de 100m <sup>2</sup> — 25 p/m <sup>2</sup> quand exced.
1.ª	"	380,00	"	340,00	"	290,00	"	270,00	"	250,00	Cr\$ 220,00
2.ª	"	370,00	"	330,00	"	280,00	"	260,00	"	240,00	Cr\$ 210,00
3.ª	"	360,00	"	320,00	"	270,00	"	250,00	"	230,00	Cr\$ 200,00
Precária	"	340,00	"	300,00	"	260,00	"	240,00	"	220,00	Cr\$ 190,00

CATEGORIAS		MORADIAS EM GERAL								ZONA RURAL SETOR	
Especial	até 30m <sup>2</sup>	280,00	até 40m <sup>2</sup>	340,00	até 60m <sup>2</sup>	290,00	até 80m <sup>2</sup>	270,00	até 100m <sup>2</sup>	250,00	Cr\$ 210,00
1.ª	"	370,00	"	330,00	"	280,00	"	260,00	"	240,00	Cr\$ 200,00
2.ª	"	360,00	"	320,00	"	270,00	"	250,00	"	230,00	Cr\$ 190,00
3.ª	"	350,00	"	280,00	"	250,00	"	230,00	"	210,00	Cr\$ 180,00
Precária	"	330,00	"	270,00	"	240,00	"	220,00	"	200,00	Cr\$ 170,00

AREAS CONSTRUÇÃO		ESPECIES — LOJAS								ZONA URBANA SETOR	
1.ª	Até 20m <sup>2</sup>	1.500,00	até 40m <sup>2</sup>	1.300,00	até 60m <sup>2</sup>	1.200,00	até 80m <sup>2</sup>	1.100,00	até 100m <sup>2</sup>	1.000,00	Acima de 100m <sup>2</sup> p/exced.
2.ª	"	1.300,00	"	1.200,00	"	1.100,00	"	1.000,00	"	900,00	Cr\$ 800,00



**CORREIO DA LAVOURA**

ESPECIES — LOJAS										
ZONA URBANA SETOR II										
Até 20m <sup>2</sup>	1.300,00	até 40m <sup>2</sup>	1.200,00	até 60m <sup>2</sup>	1.100,00	até 80m <sup>2</sup>	1.000,00	até 100m <sup>2</sup>	900,00	Cr\$ 700,00
"	1.200,00	"	1.100,00	"	1.000,00	"	900,00	"	800,00	Cr\$ 600,00
ESPECIES — LOJAS										
ZONA URBANA SETOR III										
Até 20m <sup>2</sup>	1.200,00	até 40m <sup>2</sup>	1.100,00	até 60m <sup>2</sup>	1.000,00	até 80m <sup>2</sup>	900,00	até 100m <sup>2</sup>	800,00	Cr\$ 600,00
"	1.100,00	"	1.000,00	"	900,00	"	800,00	"	700,00	Cr\$ 500,00
ESPECIES — LOJAS										
ZONA SUBURBANA SETOR IV										
Até 20m <sup>2</sup>	1.100,00	até 40m <sup>2</sup>	1.000,00	até 60m <sup>2</sup>	900,00	até 80m <sup>2</sup>	800,00	até 100m <sup>2</sup>	700,00	Acima de 100m <sup>2</sup> p/m <sup>2</sup> excedente Cr\$ 600,00
"	1.000,00	"	900,00	"	800,00	"	700,00	"	600,00	Cr\$ 400,00
ESPECIES — LOJAS										
ZONA RURAL SETOR V										
Até 20m <sup>2</sup>	1.000,00	até 40m <sup>2</sup>	900,00	até 60m <sup>2</sup>	800,00	até 80m <sup>2</sup>	700,00	até 100m <sup>2</sup>	600,00	Acima de 100m <sup>2</sup> por m <sup>2</sup> exced. Cr\$ 400,00
"	800,00	"	800,00	"	700,00	"	600,00	"	500,00	Cr\$ 300,00
ESPECIES — LOJAS										
ZONA RURAL SETOR VI										
Até 20m <sup>2</sup>	900,00	até 40m <sup>2</sup>	800,00	até 60m <sup>2</sup>	700,00	até 80m <sup>2</sup>	600,00	até 100m <sup>2</sup>	500,00	Cr\$ 300,00
"	800,00	"	700,00	"	600,00	"	500,00	"	400,00	Cr\$ 200,00
ARMAZENS DE DEPOSITOS, GALPÕES E TELHEIROS										
ZONA URBANA SETOR I										
até 30m <sup>2</sup>	600,00	até 60m <sup>2</sup>	550,00	até 100m <sup>2</sup>	500,00	até 200m <sup>2</sup>	450,00	até 300m <sup>2</sup>	400,00	Acima de 300m <sup>2</sup> p/m <sup>2</sup> excedente Cr\$ 200,00
"	550,00	"	500,00	"	450,00	"	400,00	"	350,00	Cr\$ 175,00
ARMAZENS DE DEPOSITOS, GALPÕES E TELHEIROS										
ZONA URBANA SETOR II										
até 30m <sup>2</sup>	550,00	até 60m <sup>2</sup>	500,00	até 100m <sup>2</sup>	450,00	até 200m <sup>2</sup>	400,00	até 300m <sup>2</sup>	350,00	Cr\$ 175,00
"	500,00	"	450,00	"	400,00	"	350,00	"	300,00	Cr\$ 150,00
ARMAZENS DE DEPOSITOS, GALPÕES E TELHEIROS										
ZONA URBANA SETOR III										
até 30m <sup>2</sup>	500,00	até 60m <sup>2</sup>	450,00	até 100m <sup>2</sup>	400,00	até 200m <sup>2</sup>	350,00	até 300m <sup>2</sup>	300,00	Acima de 300m <sup>2</sup> por m <sup>2</sup> excedente Cr\$ 150,00
"	450,00	"	400,00	"	350,00	"	300,00	"	250,00	Cr\$ 125,00
ARMAZENS DE DEPOSITOS, GALPÕES E TELHEIROS										
ZONA SUBURBANA SETOR IV										
até 30m <sup>2</sup>	450,00	até 60m <sup>2</sup>	400,00	até 100m <sup>2</sup>	350,00	até 200m <sup>2</sup>	300,00	até 300m <sup>2</sup>	250,00	Cr\$ 125,00
"	400,00	"	350,00	"	300,00	"	250,00	"	200,00	Cr\$ 100,00
ARMAZENS DE DEPOSITOS, GALPÕES E TELHEIROS										
ZONA RURAL SETOR V										
até 30m <sup>2</sup>	400,00	até 60m <sup>2</sup>	350,00	até 100m <sup>2</sup>	300,00	até 200m <sup>2</sup>	250,00	até 300m <sup>2</sup>	200,00	Cr\$ 100,00
"	350,00	"	300,00	"	250,00	"	200,00	"	150,00	Cr\$ 75,00
ARMAZENS DE DEPOSITOS, GALPÕES E TELHEIROS										
ZONA RURAL SETOR VI										
até 30m <sup>2</sup>	350,00	até 60m <sup>2</sup>	300,00	até 100m <sup>2</sup>	250,00	até 200m <sup>2</sup>	200,00	até 300m <sup>2</sup>	150,00	Cr\$ 75,00
"	320,00	"	270,00	"	230,00	"	170,00	"	130,00	Cr\$ 60,00

ESPECIES:—	SALAS EM GERAL	POR M <sup>2</sup>
S E T O R	I	Cr\$ 1.000,00
S E T O R	II	Cr\$ 900,00
S E T O R	III	Cr\$ 800,00
S E T O R	IV	Cr\$ 700,00
S E T O R	V	Cr\$ 600,00
S E T O R	VI	Cr\$ 500,00

**ESPECIES: — Cinema e Teatro:** Os valores locativos tributáveis serão obtidos, pelo produto da área bruta total em seus diversos planos, da sala de espetáculos, pelo valor locativo unitário básico mensal de tributação de lojas, no setor, reduzido de 30%.

**ESPECIES: — Hospitais, Casas de Saúde, Hotéis e Colégios:** Os valores locativos mensais destes imóveis, serão obtidos, multiplicando-se a área coberta de todas as suas dependências, em todos os seus planos, por 50% do valor locativo unitário básico de tributação de mora dias, no setor.

**CLASSIFICAÇÃO DAS CONSTRUÇÕES:**  
 Construção tipo, Especial...  
 Pintura interna a óleo, azul-ajo de 1.ª, grades decorativas, telhas canal, mármore, aparelhos sanitários de luxo, vitrais.



Construção de 1.<sup>a</sup> Categoria .....  
 Lage, tacos, telhas de 1.<sup>a</sup>, esquadrias de 1.<sup>a</sup>, pintura externa ou caixões de 1.<sup>a</sup> e azulejos.  
 Construção de 2.<sup>a</sup> Categoria .....  
 Fôrro de madeira ou lage, tacos, calação simples, ladrilhos comuns, telhas francesas comuns, incluindo nas categorias acima as construções de Galpões e Instalações Industriais.  
 Construção de 3.<sup>a</sup> Categoria — popular ou proletária  
 Incluindo-se nessa categoria, os prédios não forrados, piso de cimento, caixão simples.

#### CALCULO DO IMPÓSTO PREDIAL

Para calcular o imposto predial, precisamos achar o seu valor tributário mensal, que multiplicado por doze teremos o valor tributário anual, o qual sofrerá a tributação de 15% acrescida das taxas: —

#### EXEMPLO :

Qual o imposto de uma casa situada na zona urbana, setor I — categoria 1.<sup>a</sup>, com 40m<sup>2</sup>?

#### RESPOSTA :

Valor Tributário mensal — Cr\$ 500,00 × 40 = Cr\$ 20.000,00  
 Valor Tributário anual — Cr\$ 20.000,00 × 12 = Cr\$ 240.000,00  
 15% de Cr\$ 240.000,00 = Cr\$ 36.000,00, que corresponde ao imposto predial, o qual deverá ser pago em duas (2) prestações semestrais de Cr\$ 18.000,00.  
 Prefeitura Municipal de Nova Iguassú, 30 de novembro de 1964

JOAO LUIZ DO NASCIMENTO  
 Prefeito

## Ao povo Iguassuano:

Quando os povos se confraternizam com um só pensamento de fé e amor, na maior data da cristandade, desejo formular a todos os municipios iguassuanos, a todos aquêles que, no setor de suas atividades, trabalham com entusiasmo para a grandeza desta terra tão boa e hospitaleira, os melhores votos de um feliz Natal e tôdas as venturas no decorrer do ano novo que se aproxima.

João Luiz do Nascimento - Prefeito

13  
**Novi-Fruti-Flores**  
 em Rev

**ROSEIRAS**

A multiplicação das roseiras é feita através da semente, através de estacas e através de mudas. A semente é a melhor para ser utilizada, pois dá origem a plantas mais vigorosas e com maior vida útil. O sistema mais utilizado para a multiplicação das roseiras é através das estacas. As estacas devem ser cortadas com um comprimento de 20 a 30 cm, com um diâmetro de 1 a 2 cm. As estacas devem ser cortadas em ângulo de 45 graus na base e no topo. As estacas devem ser mergulhadas em uma solução de hormônio vegetal por alguns minutos antes de serem plantadas. O solo deve ser fértil e bem drenado. As estacas devem ser regadas regularmente e protegidas do sol direto. As roseiras começam a florescer após alguns meses.

**Roseiras próprias para**

As melhores roseiras rústicas, próprias para o clima de Nova Iguaçu, são a Rosa chinês, a Englemann e a Rosa Major, muito ornamentais nos climas de

**Como cultivar as roseiras**

As roseiras preferem terra com bastante matéria orgânica e bem drenada. O solo deve ser preparado com adubo orgânico antes de serem plantadas. As roseiras devem ser regadas regularmente, mas não devem ficar muito úmidas. É necessário remover as folhas velhas e doentes das roseiras para evitar doenças. As roseiras devem ser podadas regularmente para manter a forma desejada. O melhor momento para podar as roseiras é no início da primavera.

Em Domingo Santos - Caixa Postal 13 de Março - Nova Iguaçu - Rio de Janeiro - Rua dos Amigos da Plantação - 13 de Março - Nova Iguaçu - Rio de Janeiro - Caixa Postal 13 de Março - Nova Iguaçu - Rio de Janeiro

**Casa Soares Tintas**

Soares & Oliveira Tintas

Travessa 13 de Março - Nova Iguaçu - Rio de Janeiro

Para construir ou reformar?

**CASA MERCÚRIO DE FERRAGENS LTDA.**

Ata completa do Município

Rua do Brasil, 2210 - Tel. 4



# Horti-Fruti-Floricultura em Revista

## ROSEIRAS (enxertia)

A multiplicação das roseiras é feita por 5 processos. Sementes, enxertos, alporques, divisão de touceiras e enxertia. Assim, dê-te a conhecer de reprodução, a enxertia é a melhor.

Para isto plantam-se estacas de roseiras rústicas, estas que não florescem, que serão os cavalos ou porta-enxertos, estas que não procedem à enxertia. O sistema mais usado é o escudo ou borbulha, por ser o mais prático, mais seguro e conveniente para as roseiras rústicas. Em primeiro lugar devemos escolher a haste destinada a servir de cavalo, no caso de não terem sido plantadas previamente as estacas e estamos utilizando uma roseira adulta própria para a enxertia. Faz-se a incisão representada p r um corte horizontal, e logo em seguida por outro perpendicular àquele, praticado de cima para baixo, tendo o cuidado de não se abrirem com a folha do canivete a espessura da casca, evitando, o mais possível, ofender a parte lenhosa. Em seguida deslocam-se, com a espátula do extremo oposto do canivete, os 2 lados do corte pelos vértices de seus ângulos, introduzindo num movimento, também de cima para baixo, o escudo adrede preparado, no qual haja um gomo perfeitamente formado e assim fica o enxerto preparado para o amarrado. Chama-se a este sistema corte em T invertido.

O amarrado é feito com a Rafia do Japão (Sigus vinifera), em tiras de 2 a 3 centímetros de largura. Usam-se ativamente tiras de matéria plástica que têm a vantagem de proteger os enxertos contra a umidade. Para que ele seja eficaz, deve ser executado de baixo para cima, tendo o cuidado de prender uma folha da própria roseira na última volta da embra, constituída pelo chamado nó de marinho.

A folha é colocada para evitar a umidade e a ação direta dos raios solares sobre as fendas dos enxertos.

Desamarrar o enxerto 15 dias depois de feito. O material usado para enxertia é: uma tesoura de podar, canivete de enxertia (com espátula) e Rafia ou um sucedâneo.

## Roseiras próprias para cavalos

As duas melhores roseiras rústicas, próprias para formar cavalos (porta-enxertos) são a Rosa canina, a Engliantier dos franceses e a Rosa Indica Major, muito utilizada nos climas de temperatura baixa.

## Como cultivar as roseiras

As roseiras preferem terra constituída de areia, argila em partes iguais, e estrume bem curado, formando assim um composto fresco e poroso. O solo deverá ser profundamente revolvido (fo etc), invertendo-se as camadas, retirando os raízes e pedras que possam prejudicar o cultivo. É prejudicial o cultivo em terrenos demasiadamente calcários, turfosos ou em terras arenosas, que deverão ser corrigidas com areia, bem como os úmidos que acarretam o desenvolvimento de moléstias. O Sol é necessário ao desenvolvimento e vegetação das roseiras.

Para o transplante usa-se o seguinte: reguardam-se as mudas contra a ação do ar, aparram-se as raízes demasiadamente longas e eliminam-se as moléstias e as podres, conservando as sãs. Após esta operação é útil mergulhar as extremidades enraizadas das roseiras, antes da mudança, em uma lata contendo estrume de gado e argila com solução equiva. Os franceses aconselham este sistema. Regar com abundância nos primeiros dias após o plantio.

Ten. Domingos Santos ★ Caixa Postal, 38  
"Círculo de Amigos das Plantas"  
Chácara Gardênia - Nova Iguaçu - E. do Rio

# Casa Soares Tintas

Alvadales, colas, pincéis, esmaltes, óleos, vernizes e tintas

Soares & Oliveira Tintas Ltda.

Travessa 13 de Março, 126  
No Rodoviário Getúlio Moura - Nova Iguaçu

Vai construir ou reformar?

# CASA MERCÚRIO DE FERRAGENS LTDA.

A mais completa do Município!

Rua Mal. Floriano Peixoto, 2210 - Tel. 47

construções - reconstruções - incorporações - projetos - estudos - construções de rede de energia elétrica de alta e baixa tensão - sub-estações transformadoras

# construtora e instaladora brasília Ltda.

MATRIZ: AV. NILO PECANHA, 151, S/212 NOVA IGUAÇU - E DO RIO  
FILIAL: AV. PRES. VARGAS, 435, S/706, TEL. 23-6364 RIO - G.R.

# Vem a Nova Iguaçu?

Hospede-se bem em novos, confortáveis e amplos apartamentos



Travessa Alberto Cocozza, 28 - Telefone 478-J 11

# Editais

## Registro de Imóveis da 2ª Circunscrição de Nova Iguaçu

Hermes Gomes da Cunha, Oficial do Registro de Imóveis da 2ª Circunscrição,

Pelo presente, atendendo ao que lhe foi requerido por Alberto Cocozza, Indústria, Lavoura e Comércio S/A, intima Sergio Maria da Motta, Floriano Goddã, Rubem Nogueira da Gama, Nelson Berriel Senna, Maria Magdalena de Oliveira, Elias Barros Leite Mourão, Pedro de Oliveira, Oswaldo Maria da Silva, Adelson Machado, Adelson Marge, Maria de Lurdes Oliveira, José Lourenço de Araújo, Carlos Gomes da Silva, Rosa Bras, Edil Leito Sales, Antonio Honorato dos Santos, Cleide Haydee Cabrio, Ivan Machado de Freitas, Abigail Pereira, Cleide Haydee Cabrio, João Vieira, Merandina de Souza Ricardo, José Rocha, José Ferreira Filho, Miguel Gonçalves da Silva, Carlos Simas Henriques, Antonio Nobrega, Antonio Juvenal da Silva Filho, Geralda Paula de Sousa, Walter Maciel, Geremias Barbosa da Silva, Benedito Antonio da Silva, Alberto Francisco Ribeiro, Alberto Francisco Ribeiro, Nôe Paulino de Assis, Milton da Silva, Reginaldo Ferreira Nunes, Laurentina Soares de Sousa, Elnis Baptista de Oliveira, Walter Zacarias de Freitas, Geraldo Aragão de Farias, João Bernardino de Araújo Filho, Milton da Silva, Eulálio de Santa Catarina, Matias José dos Santos, Maria da Penha Carvalho, Evaristo Augusto Lima da Silva, José Delio Emídio da Silva e Delio Emídio da Silva, por se encontrarem em lugar incerto não sabido, a virem em seu cartório, à rua Getúlio Vargas n. 90, nesta cidade, pagar as importâncias de Cr\$ 2.336,00, 4.703,00, 2.214,00, 4.180,00, 2.295,00, 5.775,00, 7.210,00, 5.775,00, 4.290,00, 4.305,00, 6.930,00, 5.796,00, 7.380,00, 8.424,00, 5.535,00, 5.047,00, 5.100,00, 3.500,00, 14.420,00, 5.796,00, 4.326,00, 9.936,00, 12.915,00, 22.464,00, 9.225,00, 12.540,00, 7.210,00, 10.200,00, 13.926,00, 7.210,00, 3.100,00, 40.425,00, 34.650,00, 22.788,00, 17.325,00, 16.848,00, 9.225,00, 10.455,00, 19.656,00, 18.720,00, 26.208,00, 23.100,00, 18.025,00, 16.560,00, 16.560,00, 17.220,00, 17.710,00 e 17.710,00, respectivamente, referente às prestações em atraso dos lotes de terreno que prometam comprar no loteamento "Cidade Jardim Marajoara", em Japeri, 6º distrito deste Município, e as que se vencerem até a data do pagamento, além das custas e juros, sob pena de, decorrido o prazo da lei, serem os compromissos rescindidos e canceladas as respectivas averbações, nos termos do art. 14, § 5º, do Decreto 3079, de 15 de setembro de 1938. Nova Iguaçu, 10 de dezembro de 1964. O Oficial: **Hermes Gomes da Cunha.** 2-2

Hermes Gomes da Cunha, Oficial do Registro de Imóveis da 2ª Circunscrição,

Pelo presente, atendendo ao que lhe foi requerido por Alberto Cocozza, Indústria, Lavoura e Comércio S/A, intima Jorge Tapinambá de Azevedo, Manoel Antonio Antunes Juvenal Alves Barbosa, Alberto Francisco Ribeiro, Elvira Ribeiro da Silva e Armando Perout, por se encontrarem em lugar ignorado, a virem em seu cartório, na rua dr. Getúlio Vargas, 90, nesta cidade, pagar as importâncias de Cr\$ 3.060,00, Cr\$ 8.824,00, Cr\$ 8.150,00, Cr\$ 17.325,00, Cr\$ 28.125,00 e Cr\$ 31.350,00, respectivamente, referentes às prestações em atraso dos lotes de terreno que prometam comprar no loteamento "Cidade Jardim Marajoara", em Japeri, 6º distrito deste Município, e as que se vencerem até a data do pagamento, além das custas e juros, sob pena de, decorrido o prazo da lei, serem os compromissos rescindidos e canceladas as respectivas averbações, nos termos do art. 14, § 5º, do Decreto 3079, de 15 de setembro de 1938. Nova Iguaçu, 10 de dezembro de 1964. O Oficial: **Hermes Gomes da Cunha.** 2-2

**DR. UELITON VIANA**  
DOENÇAS REUMÁTICAS  
Segundas, quartas e sextas-feiras, das 16 às 19 horas  
Consultório: Av. Nilo Peçanha, 151 - Sala 207

# CONTADORES

Ariel dos Santos Milton Sá Freire Ribas  
CRC-RJ 3192 CRC-RJ 3479

Assistência Técnica Especializada - Contratos - Distratos - Escriturações - Organizações, etc.

Rua Getúlio Vargas, 109 - Loja ★ Nova Iguaçu

HORÁRIO: 8 às 17h - Almoço: 11.30 às 13h (fechado)  
(Aos sábados não haverá expediente)

# Editais

## Registro de Imóveis da 2ª Circunscrição de Nova Iguaçu

Hermes Gomes da Cunha, Oficial do Registro de Imóveis da 2ª Circunscrição,

Pelo presente, atendendo ao que lhe foi requerido pela Empresa Granja Paraíso S.A., intima Adalberto Leite Martins, Antonio Gomes Bessa, Carlos Auri Pereira da Silva, Carlos Felipe de Souza, Carlos Felipe de Souza, Carmelita Francisca dos Santos, Elzo Mello, Esther Alves do Nascimento e Maurício Alves do Nascimento, Genesio Gomes dos Santos, Horácio Alonso da Costa, Joaquim Caetano, José Theodoro de Souza, Lino dos Santos Filho, Luiz Carlos Nunes Mendonça, Maria Goldberg, Moyses Gama de Oliveira, Otílio Guedes da Silva, Patrícia do Nascimento Angelo, Paulo Felisberto, Waldemiro Ferreira da Silva, Waldevino da Silva Gonçalves e Waldevino da Silva Gonçalves, por se encontrarem em lugar ignorado, para comparecerem em seu cartório, na rua dr. Getúlio Vargas, 90, nesta cidade, e pagar as quantias de Cr\$ 6.000,00, 5.220,00, 5.000,00, 15.880,00, 17.380,00, 4.200,00, 4.200,00, 22.000,00, 5.580,00, 3.800,00, 3.960,00, 6.180,00, 4.080,00, 7.920,00, 5.800,00, 5.400,00, 4.580,00, 3.510,00, 3.800,00, 5.100,00, 12.720,00 e 12.720,00, respectivamente, referentes às prestações atrasadas dos lotes de terreno situados na "Cidade Jardim Cabuçu", 2º distrito deste Município, Queimados, por eles prometidos comprar e as que se vencerem até a data do pagamento, além dos juros de mora e custas, sob pena de, decorrido o prazo legal de 30 dias, serem os compromissos rescindidos e canceladas as respectivas averbações, nos termos do art. 14, § 5º, do Decreto 3079, de 15-9-1938. Nova Iguaçu, 2 de dezembro de 1964. O Oficial: **Hermes Gomes da Cunha.**

Hermes Gomes da Cunha, Oficial do Registro de Imóveis da 2ª Circunscrição,

Pelo presente, atendendo ao que lhe foi requerido pela Empresa Granja Paraíso S.A., intima Alcides Lopes Camargo, Alvaro Francisco de Oliveira, Alvaro Nunes, Alvaro Nunes, Aminabad Fernandes Lomeu, Benedito Ilo da Silva, Delamare de Barros, Edith da Silva Freitas, Eli Francisca Leite, Eli Ayres Machado, João de Deus Silva, João Ferreira Sudré, Jorge Amaral, José Teixeira, Juracy Batista da Silva, Jurandy Alves Lopes, Laurindo Alves de Moraes, Onofre Domingos da Costa, Risomar Amorim de Oliveira, Risomar Amorim de Oliveira, Severino Jerônimo dos Santos e Virgílio Leandro de Souza, por se encontrarem em lugar ignorado, para comparecerem em seu cartório, na rua dr. Getúlio Vargas, 90, nesta cidade e pagarem as quantias de Cr\$ 4.390,00, 4.320,00, 24.800,00, 3.720,00, 4.500,00, 3.360,00, 2.520,00, 5.580,00, 3.220,00, 4.780,00, 5.380,00, 2.880,00, 3.000,00, 4.550,00, 21.000,00, 3.720,00, 21.800,00, 4.680,00, 4.800,00, 4.800,00, 4.920,00 e 13.200,00, respectivamente, referentes às prestações atrasadas dos lotes de terreno situados na "Cidade Jardim Cabuçu", no 2º distrito deste Município, Queimados, por eles prometidos comprar, e as que se vencerem até a data do pagamento, além dos juros de mora e custas, sob pena de, decorrido o prazo legal de 30 dias, serem os compromissos rescindidos e canceladas as respectivas averbações, nos termos do art. 14, § 5º, do Decreto 3079, de 15-9-1938. Nova Iguaçu, 2 de dezembro de 1964. O Oficial: **Hermes Gomes da Cunha.**

Hermes Gomes da Cunha, Oficial do Registro de Imóveis da 2ª Circunscrição,

Pelo presente, atendendo ao que lhe foi requerido pela Empresa Granja Paraíso S.A., intima Abdenigo Amaral Sant'Anna e Adilson Iguaçu da Silva, por se encontrarem em lugar ignorado, para comparecerem em seu cartório, na rua dr. Getúlio Vargas, 90, nesta cidade, e pagarem as quantias de Cr\$ 4.920,00 e 28.100,00, respectivamente, referentes às prestações atrasadas dos lotes de terreno situados na "Cidade Jardim Cabuçu", no 2º distrito deste Município, em Queimados, por eles prometidos comprar e as que se vencerem até a data do pagamento, além dos juros de mora e custas, sob pena de, decorrido o prazo legal de 30 dias, serem os compromissos rescindidos e canceladas as respectivas averbações, nos termos do art. 14, § 5º, do Decreto 3079, de 15 de setembro de 1938. Nova Iguaçu, 2 de dezembro de 1964. O Oficial: **Hermes Gomes da Cunha.** 2-2

**DRA. CLEOMAR DUQUE RODRIGUES DE ALMEIDA**  
Doenças de Senhores - Partos - Pré-Natal  
CURSO DE PARTO PSICO-PROFILÁTICO (Parto sem Dor)  
Terças, quintas e sábados, das 13 às 17 horas  
CONSULTÓRIO: Rua Getúlio Vargas, 58, sala 23  
RES.: Rua dr. Floresta Miranda, 217, Tel. 109 - N. Iguaçu

um só pensamento  
dejo formular a to  
es que, no setor de  
a a grandeza desta  
de um feliz Natal  
que se aproxima.  
o Nascimento - Prefeito



PREFEITURA MUNICIPAL DE NOVA IGUASSU

À Praça

Repartições Públicas e a quem interessar possa

Resolução n. 1.606

Doa ao Governo Estadual, para a construção de um Grupo Escolar, área do patrimônio municipal, situada no Bairro Santa Eugênia.

A Câmara Municipal de Nova Iguaçu, por seus representantes legais, decreta e eu sanciono e promulgo a seguinte Resolução:

Art. 1º - Fica o Prefeito Municipal autorizado a doar, ao Governo Estadual, a área medindo 6.440 m2, situada à rua dos Deputados, no Bairro Santa Eugênia, para a construção de um Grupo Escolar.

Art. 2º - A presente Resolução entrará em vigor na data de sua publicação, revogadas as disposições em contrário.

Prefeitura Municipal de Nova Iguaçu, 24 de agosto de 1964. ALUIZIO PINTO DE BARROS - Prefeito

Resolução n. 1.654

Revoga a Resolução 1579, de 23 de julho de 1964, publicada no "Correio da Lavoura" de 16 de agosto do mesmo ano.

A Câmara Municipal de Nova Iguaçu, por seus representantes legais, decreta e eu sanciono e promulgo a seguinte Resolução:

Art. 1º - Fica revogada a Resolução n. 1.579, de 23 de julho de 1964, publicada no "Correio da Lavoura" de 16 de agosto do mesmo ano e que desapropriou, por utilidade pública, lotes de terreno da Estrada de Areia Branca, na localidade do mesmo nome, neste Município, para a construção de estação rodoviária.

Art. 2º - A presente Resolução entrará em vigor na data de sua publicação, revogando expressamente a Resolução n. 1.579 e disposições em contrário.

Prefeitura Municipal de Nova Iguaçu, 10 de dezembro de 1964. JOÃO LUIZ DO NASCIMENTO - Prefeito

Resolução n. 1.656

Abre crédito especial para atender à desapropriação constante da Resolução n. 520/56.

A Câmara Municipal de Nova Iguaçu, por seus representantes legais, decreta e eu sanciono e promulgo a seguinte Resolução:

Art. 1º - Fica aberto o crédito especial, na importância de Cr\$ 120.000,00 (cento e vinte mil cruzeiros), para atender às despesas da desapropriação dos lotes de terreno números 235 (duzentos e trinta e cinco), 238 (duzentos e trinta e oito), 239 (duzentos e trinta e nove) e 240 (duzentos e quarenta), de acordo com a Resolução n. 520, de 8 de agosto de 1958.

Art. 2º - A presente Resolução entrará em vigor na data de sua publicação, revogadas as disposições em contrário.

Prefeitura Municipal de Nova Iguaçu, 10 de dezembro de 1964. JOÃO LUIZ DO NASCIMENTO - Prefeito

Divisão Geral de Rendas - Fiscalização

EDITAL

O Chefe dos Serviços Externos da Divisão Geral de Rendas da Prefeitura Municipal de Nova Iguaçu, Estado do Rio de Janeiro, por ordem do Sr. Prefeito, faz saber a todos os que o presente edital vierem ou de conhecimento tiverem, que no próximo dia 30 de dezembro do corrente ano, às 14 horas, no Depósito Público desta Prefeitura, serão vendidos em hasta pública, com a presença do Sr. Chefe dos Serviços Externos da Divisão Geral de Rendas a quem maior lance oferecer, os seguintes animais: - um (1) cavalo preto com marca X na pã esquerda e uma (1) égua castanha com a orelha direita quebrada, apreendidos em Nova Iguaçu, em 3 de novembro de 1964. - Fu, Armando Grillo, datilografar o presente edital. E eu, Sérgio Antonio André, Chefe dos Serviços Externos da Divisão Geral de Rendas, o subscrovo e assino. - Nova Iguaçu, 16 de dezembro de 1964. - Sérgio Antonio André, Chefe dos Serviços Externos da Divisão Geral de Rendas.

Casa São Cipriano

Artigos de Umbanda e Quimbanda Banhos e defumadores em geral

Beatriz dos Anjos

R. Marechal Floriano Peixoto, 2411 - Nova Iguaçu

Cortinados DIXIE

Proteção à Saúde, Sono tranquilo, Ventilação Perfeita.

Adaptáveis a qualquer tipo de cama, Abre e fecha automaticamente, Decora e embeleza seu lar.

Para cama de casal, solteiro e criança

Exposição e venda:

Av. Gov. Amaral Peixoto, 275, sala 104 (Edifício das Profissões Liberais)

Nova Iguaçu - Est. do Rio

Seleções de Madeiras Nova Iguaçu S.A., firma estabelecida à rua Marechal Floriano Peixoto, 2452 - em Nova Iguaçu, R/J, - vem comunicar à Praça, Repartições Públicas e a quem mais interessar possa, que no dia 29 de novembro p. p. ocorreu um incêndio em sua indústria, com a destruição quase total, salvando-se apenas algumas máquinas. O escritório da firma foi totalmente destruído, queimando-se livros, telégrafos e mais documentos. Nova Iguaçu, 2 de dezembro de 1964. LAZARO JOSÉ SOARES 3-3

PROCURE ACERTAR

comprando em

PETIT LAR

A Prazo ou à Vista Procure o BAPTISTA

Geladeiras - Televisores - Acordeões - Ventiladores - Móveis, etc.

Rua Marechal Floriano Peixoto, 2228 A 50 passos da Catedral de Nova Iguaçu

EDITAL

Registro de Imóveis da 2ª Circunscrição de Nova Iguaçu

Hermes Gomes da Cunha, Oficial do Registro de Imóveis da 2ª Circunscrição,

Pelo presente, atendendo ao que lhe foi requerido por Guilherme Gutmann e sua mulher, Intima Ananias Dias Santos, Osvaldo Pinto Ribeiro, Altair dos Santos, Antonio Justino da Silva, Eraldo da Silva Brito e José Muniz da Silva, por se encontrarem em lugar ignorado, a virem em seu cartório, na rua dr. Getúlio Vargas, 90, nesta cidade, pagar as importâncias de Cr\$ 24.200,00, 35.840,00, 42.900,00, 23.700,00, 44.550,00 e 33.275,00, respectivamente, referentes às prestações atrasadas dos lotes de terreno que prometem comprar no loteamento "Parque Boa Vista", em Belford Roxo, 4º distrito deste Município, e as que se vencerem até a data do pagamento, além das custas e juros, sob pena de, decorrido o prazo da lei, serem rescindidos os compromissos e canceladas as respectivas averbações, nos termos do art. 14, § 5º, do Dec. 3079, de 15 de setembro de 1938. Nova Iguaçu, 20 de novembro de 1964. O Oficial: Hermes Gomes da Cunha. 2-2

Selos Federais Na rua Marechal Floriano Peixoto, 2038, com Aquino, nos dias úteis das 8 às 18h e aos sábados das 8 às 12h.



MOTOR S. A. COMÉRCIO E INDÚSTRIA

Oficina especializada

Mecânicos treinados na Fábrica

Willys Overland do Brasil

Ampla estoque de peças genuínas Willys

Desconto especial para revendedor

Av. Getúlio Moura, 320, tel. 259 - Nova Iguaçu

Comarca de Nova Iguaçu

EDITAL

De publicação de documentos, em processo de loteamento de terras, com o prazo de 10 dias, a requerimento de José Esteves e sua mulher, na forma abaixo:

Alcino Vieira de Moura Sá, Substituto do Oficial do Primeiro Circunscrição do Registro de Imóveis da Comarca de Nova Iguaçu, Estado do Rio de Janeiro, por nomeação na forma da lei:

Pelo presente edital, com o prazo de 10 dias, faz saber a quem interessar possa que por José Esteves e sua mulher Zulmira da Costa Esteves, para fins do decreto-lei n. 58, de 1937, regulamentado pelo decreto n. 3079, de 1938, foram depositados neste cartório o memorial, a planta, os títulos de domínio e os demais documentos, relativos ao loteamento, sob a denominação de "Vila Zulmira", das seguintes áreas de terras: - área "A" - medindo 111ms. de frente para a Estrada de Areia Branca, com rumo de 78º 30' SW; pelo lado direito 123ms20, rumo 1º 30' NW, confrontando com a Santa Casa da Misericórdia do Rio de Janeiro, na linha dos fundos 108ms, com rumo 89º 30' NE, confrontando com a faixa de domínio do Serviço Nacional de Moldria, junto ao Rio Botas; pelo lado esquerdo 106ms, com rumo 1º 30' SE, confrontando com a mesma Santa Casa, distante 295ms60 da Estrada Madureira-Morro Agudo, que lhe fica à esquerda, estando situada à esquerda da Estrada de Areia Branca, de quem segue em direção à Estrada Madureira-Morro Agudo, com a área quadrada de 12.553 metros; área "B" - com 85ms. de frente para a Estrada de Areia Branca, numa linha de dois lances (22ms, com rumo 78º 30' SW e 63ms, com rumo 76º 30') 106ms, pelo lado direito com rumo 1º 30' NW, confrontando com a mesma Santa Casa; 75ms, na linha dos fundos, numa linha curva, confrontando com a faixa do Serviço Nacional de Moldria, junto ao Rio Botas; 114ms30 com rumo 4º 30' SE, 67ms20 com rumo 7º 30' SE 28ms50 com rumo 11º 00' SE, confrontando com terras da já referida Santa Casa, distante 210ms60 da Estrada Madureira-Morro Agudo, que lhe fica à esquerda, estando localizada à esquerda da estrada de Areia Branca de quem segue em direção à Estrada Madureira-Morro Agudo, com a área quadrada de 8.107ms. Aos interessados porventura existentes, fica esclarecido que a lei concede o prazo de 30 dias, contada da última publicação deste, para apresentação de impugnação. Dado e passado nesta cidade de Nova Iguaçu, no dia de hoje. Eu, Alcino Vieira de Moura Sá, Substituto do Oficial, o subscrovo e assino. Nova Iguaçu, 11 de dezembro de 1964 Alcino Vieira de Moura Sá. 2-3

DR. EDISON MATTOS

Pós Graduação em Cardiologia pela Pontifícia Universidade Católica

DOENÇAS DO CORAÇÃO Eletrocardiograma

Consultório: Av. Amaral Peixoto (Ed. Profissões Liberais) - 1º and. 2ª a 6ª-feira - 14 às 18 h.,

Residência: Rua Tabeião Murilo Costa, 161 - apart. 404 Edifício Brasília

EDITAL

Registro de Imóveis da 2ª Circunscrição de Nova Iguaçu

Hermes Gomes da Cunha, Oficial do Registro de Imóveis da 2ª Circunscrição,

Pelo presente, atendendo ao que lhe foi requerido por Antonio Gonzalez Rodrigues e sua mulher, Intima Marcelino Rafael de Queiroz e João Benedito de Queiroz, Adílio Salino de Oliveira, Gerson de Oliveira, Gerson de Oliveira, João Pinto Teixeira, Delvair Perreira Muniz, Cezarino Claudino, Joziel Cirilo Gomes, Arnaldo José Soares, Erenil Pereira Soares, Catharina Gomes Moraes, Custódio Machado, Adelberto Gomes Cestari e Rizoleta de Souza, por se encontrarem em lugar ignorado, a virem em seu cartório, na rua dr. Getúlio Vargas, 90, nesta cidade, pagar as importâncias de Cr\$ 17.500,00, 20.400,00, 11.700,00, 11.700,00, 11.700,00, 21.450,00, 22.100,00, 18.200,00, 18.200,00, 18.750,00, 18.100,00, 27.300,00, 13.650,00, 17.800,00, 17.000,00, 29.250,00 e 9.887,00, respectivamente, referentes às prestações atrasadas dos lotes de terreno que prometem comprar no loteamento "Parque Boa Vista", em Belford Roxo, 4º distrito deste Município, e as que se vencerem até a data do pagamento, além das custas e juros, sob pena de, decorrido o prazo da lei, serem rescindidos os compromissos e canceladas as respectivas averbações, nos termos do art. 14, § 5º, do Dec. 3079, de 15 de setembro de 1938. Nova Iguaçu, 30 de novembro de 1964. O Oficial: Hermes Gomes da Cunha. 2-2

Cartório do 8º. Ofício

Escrituras - Firmas - Contratos - Procurações

Rodolpho Quaresma de Oliveira

Tabelião e Escrivão

Rua Getúlio Vargas, 52 - Tel. 265 - Nova Iguaçu

Dr. Carlos Alberto Rodrigues de Almeida

DOENÇAS DE CRIANÇAS - PUERICULTURA

Consultório - Rua dr. Getúlio Vargas, 58 - Sala 23

Terças, Quintas e Sábados, das 9 às 11 horas

Residência - Rua Floresta Miranda, 217 - Tel. 100 Nova Iguaçu

OFICINA MECANICA

SOLDA ELÉTRICA E OXIACETILÊNICA

Serviço de torno mecânico e plana, prensa hidráulica; consertos de máquinas em geral, reformas em motores de combustão interna, montagem e assentamento de máquinas de qualquer tipo, retíficas de motores e eixo de manivela.

Bittencourt & Alarcão Ltda.

TRAVESSA 13 DE MARÇO, 24 TEL. 136 - NOVA IGUAÇU

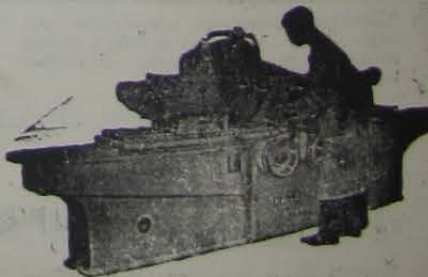

RETIFICA



DIXIE de noite

A Consciência Rev. Joel

Deus de uma pessoa impenitente, volta para a consciência...

ELETRORRE Transição

EDITAL

Cartório do 8º. Ofício

OFICINA MECANICA



Cultura Espiritual

A Consciência

Rev. Joel Polycarpo

Depois de uma pequena interrupção, voltamos ao assunto pro-
Um outro modo usado pelos homens a fim de enganar a consci-
Transfere a responsabilidade dos seus atos - Esse é um dos
meios mais eficazes para enganar a consciência. Adão transferiu a res-
ponsabilidade de seu ato para Eva, sua mulher, dizendo: "A mulher
que me deste por esposa, ela me deu da árvore, e eu comi". Desde
então, é o que se observa na maioria das pessoas, a tendência de trans-
ferir responsabilidade e essa modalidade é tão velha como a própria
humanidade. Adão transfere a responsabilidade do seu ato para Eva,
Eva para a serpente. Aarão, irmão de Moisés, transferiu a sua respon-
sabilidade, ao fazer o bezerro de ouro, para o povo. O homem hoje
para o companheiro; outros o transferem até mesmo para Deus. Quan-
tulo e ele lê": "estou fazendo isto porque fulano também faz"; "eu
procedo desta maneira porque Deus me fez assim"; "eu
obediência fica quieto, porque ela tem por fim chamar o homem à res-
ponsabilidade, e se a responsabilidade é de outro, nada tem ela que
fazer.

Um outro modo prático é procurar razões para a sua conduta.
Este recurso nunca é dispensado por aquele que deseja enganar a cons-
ciência. O uso do raciocínio é o mais comum na tática de iludir a
consciência, porque ela sempre julga à vista de razões. Ora, se pode-
mos forjar razões para lhe apresentarmos, ela justificará a nossa condu-
ta por pior que seja. E é muito comum nos surpredermos procurando
razões para o nosso proceder, que são apenas o esforço de iludir
a consciência. Mas devemos nos lembrar de que quem tem
uma consciência enganada, não tem consciência. Esse recurso daninho foi,
certamente, ensinado à humanidade por Satanaz, o Enganador, o Sedu-
tor, o Pai da mentira...

Editais de casamento

(Belford Roxo)

Em meu Cartório estão afixados os editais de casamento de:

Antonio Paulista dos Santos e Rita Brito Barbosa, éle filho de João Batista dos Santos e Josina Ferreira dos Santos, solteiro, aj. motorista, éla filha de Sibino Brito e Ercilia Barbosa, solteira, doméstica.

Wilson Pereira da Conceição e Francisca Firmina Justino, éle filho de Eduvirges Maria da Conceição, solteiro, mecânico, éla filha de Antonio Justino e Maria José Justino, solteira, doméstica.

Avani Fausto dos Santos e Zeli da Silva Cabral, éle filho de Val domiro Fausto dos Santos e Angela Bernarda dos Santos, solteiro, encadernador, éla filha de Altamiro José Cabral e Maria Zenith da Silva Cabral, solteira, doméstica.

Eziquiel Lopes Pereira e Diva Lima, éle filho de Josias Nathaniel Pereira e Arlinda Lopes Pereira, solteiro, carpinteiro, éla filha de Manoel de Lima e Laura Rodrigues de Lima, solteira, doméstica.

José Juvino Dantas e Neide da Costa Teixeira, éle filho de Emidio Juvino Dantas e Maria das Mercedes Dantas, solteiro, comércio, éla filha de Manoel Teixeira e Darvilina Costa Teixeira, solteira, doméstica.

José Ubaldo dos Santos e Zelinda Nunes Pereira, éle filho de José dos Santos e Ana Maria de Jesus, solteiro, indústriário, éla filha de Domingos José Pereira e Maria Nunes Pereira, solteira doméstica.

Enápio Almeida de Santana e Zaira Tobias de Souza, éle filho de Benedito Almeida de Santana e Rosa Almeida de Santana, éla filha de Manoel Germano de Souza e Maria Serapião Tobias da Costa, solteiros, eletricitária e doméstica.

Nilton dos Santos Patrocínio e Ercy da Silva, éle filho de Benedito Patrocínio e Igeuz dos Santos Patrocínio, éla filha de Benedito Elidio da Silva e Eronidia Meideiros da Silva, solteiros, motoristas, doméstica.

José dos Santos e Delfina Costa, éle filho de Alfredo José dos Santos e Alcilia Domiciana Cruz, éla filha de José Maria Costa e Olympia Rezende, viuvo, solteira, operário, doméstica.

Manoel Nascimento de Castro e Maria Lúcia Oliveira da Silva, éle filho de Simplicio Alves de Castro e Maria Nascimento de Castro, éla filha de João Lourenço da Silva e Jorgelina Elvira de Oliveira, solteiros, indústriário, doméstica.

Arlênio Lívio Gomes e Sidéia Teixeira de Simas, éle filho de Mário Lívio Gomes e Alda Lívio Gomes, éla filha de Adalberto Pereira de Simas e Iolanda Teixeira de Simas, solteiros, comerciante, doméstica.

Pedro Leite Filho e Ilda Ferreira, éle filho de Pedro Leite dos Santos e Joana Ana de Jesus, éla filha de Norberto Angelo e Zulmira Ferreira Inocência, solteiros, carpinteiro, doméstica.

Gusacy Nepomuceno e Carmozina Rodrigues Vieira, éle filho de Moscyr Nepomuceno e Irene de Mattos, éla filha de Gumercindo Rodrigues Vieira e Maria Rosa Co-

Floricultura N. S. de Fátima



Ornamentações de Igrejas e Salões. - Coroas, cor-
belhas e buquês para noivas. - Flores e cebidas
diretamente de Friburgo

Av. Nilo Peçanha, 139 - Nova Iguaçu
(Ao lado das Lojas Pernambucanas)

Editais de casamento Caixa Beneficente dos Servidores Públicos Municipais de Nova Iguaçu

(Vila de Japeri)

Em meu cartório estão afixados os editais de casamento de:

Jorge de Souza Tuques com Mariana Martiniana de Paiva, ambos brasileiros, solteiros, residentes neste distrito, éle do comércio, éla doméstica.

Francisco Wanderlei Pinto com Dineia Lisboa da Silva, ambos brasileiros, solteiros, residentes neste distrito, éle militar, éla doméstica.

Quem souber de impedimento, acuse-o.

Vila de Japeri, 22 de dezembro de 1964.

Ennes Schiavo, Oficial

Marco de Jesus Ribeiro e Dejene Pereira Passos, éle filho de Pedro José Ribeiro e Deulaira de Jesus Ribeiro, éla filha de Sebastião Pereira Passos e Maria Candida de Jesus, solteiros, pintor, doméstica.

Camilo Barbosa Neto e Maria Ramos, éle filho de Valdomiro Ferreira Gomes e Ilda Gomes, éla filha de José Ramos e Germana Pereira da Silva, solteiros, servente, doméstica.

Antonio Pereira e Lourdes Maria Alves Teixeira, éle filho de José Pereira e Rita Fernandes de Andrade, éla filha de Waldemar Teixeira e Alice Alves.

Manoel Francisco da Silva e Teresinha de Jesus da Conceição, éle filho de Francisca Maria da Conceição, éla de Josefa Maria da Conceição, solteiros, comerciante, doméstica.

Adilson Moreira e Dilma Maria Ramos, éle filho de José Moreira e Maria Nazareth Moreira, éla filha de Vitalino Faustino Ramos e Antonia Marques Ramos, solteiros, eletricitária, doméstica.

Manoel Soares de Lima Filho e Darcy Barbosa, éle filho de Manoel Soares de Lima e Philomena Soares de Lima, éla filha de Manoel José Barbosa e Idalina Rosa de An drade, solteiros, indústriário, doméstica.

Oziel Macedo e Araceli Louzada Ozarem, éle filho de Salomão de Lima Macedo e Maria do Carmo Macedo, éla filha de Miguel Ozarem e Erolhides Louzada Ozarem, solteiros, bancário, doméstica.

Quem souber de impedimento, acuse-o.

Belford Roxo, 1º de dezembro de 1964.

Laudelino Gonçalves Gatto, Tab. Subst.º em exercício.

Caixa Beneficente dos Servidores Públicos Municipais de Nova Iguaçu Balancete da Receita e Despesa, relativo ao mês de fevereiro de 1964

RECEITA

Table with columns for revenue categories (A, B, C, D) and amounts. Includes sub-totals for Ordinary, Extraordinary, and Total Revenue.

DESPESA

Table with columns for expense categories (E, F, G) and amounts. Includes sub-totals for Ordinary, Extraordinary, and Total Expense.

ELETRO REAL Transistor. Oficina especializada em aparelhos transistorizados. Completo e variado estoque de acessórios para Rádios. R. Otávio Tarquinio, 45, loja 10 (Galeria Central)

EDITAL Registro de Imóveis da 3ª Circunscrição da Comarca de Nova Iguaçu

Domingos Antonio Palmeira Netto, Oficial Substituto, em exercício, do Registro de Imóveis da 3ª Circunscrição, faz público, que Lafayette Moreira de Mello e sua mulher, dona Zilda de Almeida Mello, brasileiros, proprietários, residentes e domiciliados à avenida Governador Amaral Peixoto n. 671, nesta cidade, depositaram em seu cartório, na rua dr. Getúlio Vargas, n. 118, nesta cidade, nos termos do Decreto-lei n. 58, de 10 de dezembro de 1937 e seu regulamento Decreto n. 3.079, de 15 de setembro de 1938, memorial, planta e documentos referentes ao loteamento de uma área de terreno de sua propriedade, objeto da transcrição feita às fls. 109 do Livro 3-C, sob o número de ordem 3.164, nesta circunscrição imobiliária, desmembrado da Fazenda de Madureira, com a superfície de... 58.854,00m², e que assim se descreve e caracteriza: de forma irregular, medindo duzentos e trinta e três (233) metros de testada para a Estrada de Madureira quatrocentos e oitenta e sete (487) metros com o rumo 12º30'NE, pelo lado direito, onde limita com terras da Fazenda de Cabucu, cento e noventa e um (191) metros com o rumo 81ºSE, onde limita com a área ocupada pelo sr. Otávio Moreira de Mello, e quatrocentos e oito (408) metros com o rumo 87ºSW, onde limita com a área ocupada pelo sr. Tertuliano Moreira de Mello, situada à esquerda da Estrada de Madureira, de quem segue em direção a Nova Iguaçu, situado a sua divisa direita em frente ao marco de limite das terras da Santa Casa, situado no 3º subdistrito do 1º distrito deste Município, na zona rural, área esta que foi dividida em lotes, agrupados em quadras, servidos por diversos logradouros, tendo o loteamento recebido a denominação de "Bairro Lafayette" tudo de acordo com a planta aprovada em 12 de outubro de 1964, pela Prefeitura deste Município. As impugnações dos que se julgarem prejudicados deverão ser apresentadas em cartório, no prazo de trinta (30) dias, contados da terceira (3ª) e última publicação deste. Nova Iguaçu, 2 de dezembro de 1964. O Oficial Substituto, Domingos Antonio Palmeira Netto.

Casa Barbosa de Refrigeração Ltda. Equipamentos e Acessórios de Refrigeração. Vendas e Consertos de Instalações para: Açougues, Bares, Confeitarias, Leterias, Mercadinhos, Mercarias, Restaurantes e Sorveterias. Temos ainda Balcoes retos e curvos com copa ESTOQUE PARA PRONTA ENTREGA Geladeiras comerciais Travessa 13 de Marco, 72 - Tel. 272 Nova Iguaçu - Estado do Rio

PEÇAS E ACESSÓRIOS LINHA - WILLYS - DKW - VOLKSWAGEN SÃO BRAZ PEÇAS Ltda. Av. Nilo Peçanha, 518/520 NOVA IGUAÇU Tel. 479 E DO RIO

WILLYS S.A. Oficina especializada Mecânicos treinados na Fábrica Willys Overland do Brasil. Especial para revendedor. Comarca de Nova Iguaçu. EDITAL. Alceino Vieira de Moura Sá, Substituto do Oficial em exercício do Registro de Imóveis da 3ª Circunscrição da Comarca de Nova Iguaçu, Estado do Rio de Janeiro, faz público...

BOENÇAS DE CRIANÇAS - PUERICULTURA. Consultório - Rua dr. Getúlio Vargas, 58 - Sala 11. Terças, Quintas e Sábados, das 9 às 11 horas. Atendimento - Rua Floresta Miranda, 217 - Tel. 361.

Consultório do 8º. Ofício. Escrituras - Firmas - Contratos - Procurações. Odolpho Quaresma de Oliveira. Tabelião e Escrivão. Getúlio Vargas, 52 - Tel. 265 - Nova Iguaçu.



# 64 Domingo é nosso

## VIDA SOCIAL TRABALHO

### DATAS ÍNTIMAS

Fizeram anos neste mês:

- 21. sr. Juvenal da Silva, funcionário aposentado dos Correios e Telegrafos, no E. da Guanabara;
- 21. viúva Francisca Figueira Cardoso;
- 21. sra. Ada da Silva Ribeiro, esposa do sr. Armando Mário Ribeiro;
- 21. menino Roberto, filho do sr. e sra. Roberto Sampaio;
- 21. srta. Angela Maria, filha do sr. e sra. Cr. Cial Brito;
- 22. sr. Maurino Giraldo;
- 22. menino Antônio Carlos, filho do sr. e sra. Agostinho Martins Duarte;
- 23. sr. Alexis Giannattsey, residente no Rio;
- 23. menina Marli, filha do sr. e sra. Manoel da Silva Raia;
- 23. menina Maria Inês, filha do sr. e sra. Arrur da Silva;
- 23. menina Luíza Eulália, filha do sr. e sra. Manoel Quaresma de Oliveira;
- 23. sra. Maria das Graças, filha do sr. e sra. José Pereira de Souza;
- 23. jovem Paulo Cabral Braga;
- 23. menino José Antônio Pacheco Filho;
- 23. srta. Valmir Cavalcanti Bentes;
- 23. sr. Floduardo Ferreira da Cunha;
- 23. jovem Irio, filho do sr. e sra. Juvenal Wilson dos Santos;
- 23. sr. Mário Fernandes Boechat;
- 24. menina Eneida, filha do sr. e sra. Januário Paraco;
- 24. sr. Newton da Silveira (Dodo), residente no Rio;
- 24. menino Ronald Emílio (4º aniversário), filho do sr. e sra. Roldald Múre;
- 25. jovem Reinaldo Ribeiro Mascarenhas;
- 25. prof.ª Natalina Fernanda Gandra;
- 25. menina Maria Lúcia, filha do sr. e sra. Alberto Batista Marinho;
- 25. sra. Natalina Pimenta de Vasconcelos, esposa do sr. Teófilo de Vasconcelos, residentes no Rio;
- 25. jovem Sueli Alegrio.

Fizeram anos ontem:

- sr. Edgar Borges de Menezes;
- jovem José Rangel Rosa;
- menino Luiz Augusto, filho do sr. e sra. Azi Garrido;
- sr. Armando Pires, residente em Morro Agudo;
- menino Felisbela, filho do sr. e sra. dr. Francisco Manoel Brandão.

Fazem anos hoje:

- sr. jovem Gerson França de Oliveira;
- sr. Feliz da Silva;
- sr. Sílvio Sampaio Diniz;
- sra. Violeta Pimenta Vieira, esposa do sr. João Fernandes Vieira.

Aniversários de casamento

- Fizeram anos neste mês os seguintes casais:
- 21. sr. e sra. dr. Luiz Carlos Sales Guimarães;
- 21. sr. e sra. Achilles Storti;
- 21. sr. e sra. Everaldo Rabelo (1º aniversário);
- 23. sr. e sra. dr. Rui Bercot de Mator;
- 23. sr. e sra. Aluizio do Nascimento;
- 23. sr. e sra. Ubaldino Storti;
- 24. sr. e sra. Antônio Nobre;
- 24. sr. e sra. Rodenico Borges de Menezes;
- 24. sr. e sra. Francisco Joaquim Ribeiro;
- 24. sr. e sra. Alberto Gomes de Carvalho;
- 25. sr. e sra. Serafim Torrentes;
- 26. sr. e sra. João Barbosa.

**Trova**  
 Afirmam que amor é doce,  
 Fiem-se nisto, pois sim...  
 Quanto mais doce é a principio,  
 Mais amargo é pura o fim.

VICENTE ARNOSO

\*\*\*\*\*

**Pensamentos**  
 A família é a primeira e a mais poderosa escola de caráter. — SMILES

★  
 Escolhe bem o teu ponto de apoio e levanta o mundo. — GOETHE

# CINEMA

de domingo a domingo

<b>VERDE</b>	<b>IGUAÇU</b>	<b>PAVILHAO</b>
HOJE — "Onde a bala é lei", com Tony Young e Dan Duryea.	HOJE — "Feitiço havaiano", com Elvis Presley, Joan Blackman e Angela Lansbury.	HOJE — "Golias contra os bárbaros", com Steve Reeves; e "O milagre dos lobos", com Rosana Schiaffino.
SEGUNDA A QUARTA-FEIRA — "Hércules no centro da terra", com Reg Park e Eleonora Ruffo; e "Fim de semana complicada", com Bob Monkhouse e Leslie Philipi.	SEGUNDA A QUARTA-FEIRA — "Um domingo em Nova York", com Cliff Robertson e Jane Fonda.	SEGUNDA A QUARTA-FEIRA — "Circo dos horrores", com Anton Diffring; e "A máscara do crime", com Sabina Sesselma e William Sylvester.
QUINTA-FEIRA A DOMINGO — "Balas para um bandido", com Audie Murphy, Darren McGavin e Ruth Lee.	QUINTA-FEIRA A DOMINGO — "Fugindo do Inferno", com Steve McQueen e James Garner.	QUINTA-FEIRA A DOMINGO — "Golias contra os bárbaros", com Steve Reeves e Bruce Cabot.

**L. A. B. A. F. A. L.**  
 Lam. Bras. de Artelatos de Ferro, Aço e Lingotes  
 Fábrica de Vergalhões

Accepta-se qualquer encomenda. — 1/2, 3/8, 1/4 e 3/16

Escritório: Rua dr. Carvalhais, 735 (Ao lado da Fábrica)  
 RODOVIA PRESIDENTE DUTRA — Km. 9, 1/2  
 Entrada de Rocha Sobrinho

**Serralheria Artística São Judas Tadeu**  
 Zafarano & Moreira Ltda.  
 Escalantes, portões, janelas pantográficas, portas de aço, marquises, trabalhos em ferro batido em geral. Fazem-se rosas e solda-se a oxigênio e elétrica  
 Rodovia Presidente Dutra, Kl. 9,5 (ao lado da LABAFAL)

**José Fróes Machado**  
 ADVOGADO  
 Diariamente, das 9 às 12 horas  
 Rua dr. Getúlio Vargas, 35  
 1º and.—Tel. 282—N. Iguçu

**CIMFERMAD S/A.**  
 Materiais de Construção  
 Convocação

Ficam convidados os srs. Acionistas da firma CIMFERMAD S/A, Materiais de Construção, estabelecida à Av. Getúlio Moura, 1322, em Nova Iguaçu, para a Assembleia Geral Extraordinária a realizar-se às 18h do dia 29 de dezembro de 1964, na sede social da empresa, a fim de deliberarem sobre a seguinte ordem do dia:

a) Transferência da Sociedade Anônima em sociedade por cotas de responsabilidade limitada; b) avaliação dos bens da firma para esse fim; c) assuntos gerais.

Nova Iguaçu, 22 de dezembro de 1964.

SILVINO REIS EQUI  
 Diretor

**Santos de hoje**  
**São João, Apóstolo e Evangelista**

Festa hoje a Igreja "o discípulo a quem Jesus amava". São João, o Apóstolo, o Evangelista e o confessor virginal. Mereceu a graça de ser o único dos discípulos a assistir pessoalmente à morte do Mestre no Calvário, confiante na mão do Salvador sua Santa Mãe, que virá em João o seu filho. Sua atividade como escritor evangélico é inconjunável, escrevendo, além de epístolas e o Apocalipse, um Evangelho que "é o mais belo e o mais sublime". São verdadeiras e justas estas palavras do P. Lehmann: "O amor tudo opera, tudo explica; o amor é onipotente no céu e na terra. João é o arauto, o profeta deste amor, figura grandiosa e sempre amada".

★ Santos cujas memórias ainda hoje se reverenciam: Em Constantinopla, a memória dos irmãos Teodoro e Teófanes. Séc. 9. E também a memória de Santa Nicetas, metáca. E' inovada contra doutrina de o estômigo por ter curado São Crisóstomo. 440.

**Curso Iguacuano de Ensino Técnico**  
 CURSOS: Telegrafia — TV — Rádio — Dattlografia — Inglês — Francês — Português  
 Travessa Mariano de Moura, 23/25  
 (Ao lado da Catedral de Nova Iguaçu)

**DR. ALCIDES FATORELLI**  
 MÉDICO — Especialidade: Doenças de crianças  
 Diariamente: das 14 às 17h. — Aos sábados: das 8,30 às 12h.  
 Consultório: Residência:  
 Av. Amaral Peixoto, 350 — Rua Bernardino Melo, 2337  
 (antiga rua Mendonça Lima) 1º andar, apart. 301  
 Nova Iguaçu Edif. São João

Ao limiar de um Novo Ano, apresentamos aos nossos clientes, amigos e colaboradores um "muito obrigado" por tudo que fizeram por nós em 1964 e formulamos os melhores votos de

**Um feliz e próspero 1965**

**Armando Ribeiro**  
 contabilidade

**Armando M. Ribeiro e Sérgio V. França**

**Magil-Caça e Pesca Ltda.**

Agradece a preferência com que foi distinguida durante o corrente ano, desejando aos seus amigos e fregueses

Boas Festas e um Feliz Ano Nôvo

Rua Otávio Tarquínio, 174 — Nova Iguaçu — E. do Rio

**Tele Rádio SERVICE**  
 Aos seus distintos amigos e fregueses deseja Boas Festas e um Feliz Ano Nôvo

Trav. Alberto Cocozza, 1 — Tel. 3

**Farmácias de Plantão**      **Inspetoria Municipal do MPA** será Regional

Estão hoje de plantão durante as seguintes farmácias: Soc. Farm. Iguassú, r. Otávio Tarquínio, 55; Fluminense, av. Nilo Peçanha, 79, tel. 20, e S. Jorge Guerreiro, r. Getúlio Vargas, 120.

DIA 1º (Ano Nôvo)

São Geraldo, r. Mal. Floriano, 2228, tel. 131-J 11 e São José, r. dr. Tibau, 139, tel. 198.

E no plantão noturno (hoje): Imperatriz, av. Nilo Peçanha, 550, e São Jorge Guerreiro, rua dr. Getúlio Vargas, 120.

A atual Inspetoria Municipal do Movimento Popular de Alfabetização, dirigida pelo prof. Joel Policarpo, será transformada provivelmente, no próximo ano, em Inspetoria Regional, com sede própria, e para tanto já se cogita do terreno que a Prefeitura doará.

As professoras do MPA, que orienta 45 unidades e centros com cerca de 2.500 alunos, deverão perceber, em vez de 12, 25 mil cruzeiros.

**ARI**

**ARMANDO RIBEIRO**  
 IMOVEIS

Armando M. Ribeiro e Sérgio V. França

**A. A. Filhos de Iguassú**

**Resoluções da reunião realizada no dia 22-12-1964:**

a) Aprovar a ata da reunião anterior; b) fazer realizar hoje, domingo, dia 27, sessão anual de carnavaleza, com início às 17h; c) avisar aos sr. Associados que ainda não providenciaram as carteiras de seus dependentes, que procurem a Secretaria do clube; d) avisar aos sr. Associados que a entrada nas dependências do clube só será feita mediante a apresentação da carteira e/ou recibo do mês; e) acusar e agradecer ao sr. Prefeito o cartão de Boas Festas; f) agradecer a presença do sr. Presidente do Conselho Deliberativo na reunião; g) agradecer o cartão de Boas Festas do associado Lucy e família; h) acusar e agradecer o ofício da U.B.C.; i) nomear a seguinte comissão de Carnaval de 1965, sob a pres. do sr. Erick Casadio de Sousa: sr. Hilton Fernandes, Sílvio Rabelo Guimarães, Filiz de Carvalho, Sílvio Diniz, Jack Moreira, Atalide Moreira, Nilson Barbosa, Paulino de Oliveira, Rabelo Rabelo Nascimento, Jorge Ferreira, Eneas Belém, Sidney Rocha, Stelio Ferreira Cancelli, Esmel de Souza Ferreira Cancelli, Olavo Leoni, Orlando Leoni, Sérgio da Cruz, Hueliton da Silva, Julio Rabelo Guimarães Filho, Wilson Pereira Belém, Sebastião de Oliveira Quadros, Edilson Liberato da Costa, Teófilo Bichara, Renato Gonçalves, Luiz Carlos Gonçalves, Sílvio Loureiro, e do departamento feminino as seguintes senhoras e senhoras: Nely Stogmuller, Sônia Stogmuller, Wilma Gonçalves de Arasmuller, Lucaci Cabral, Irene Gonçalves, Líria Barbosa, Sônia Quadros, Maria Quadros, Otilia Quadros, Marli Heisterio de Oliveira, Edna Rosa Ribeiro e Elma Rosa Ribeiro.

Nova Iguaçu, 22 de dezembro de 1964.

Atalides Rabelo, Secretário Geral

**notícias**

**VIAGEM DO ANO** — Com esta comitiva brasileira, há seis anos, esperavam ver a cidade de Washington, para todos, e para o Brasil, em nome do trabalho e do amor.

**PROPOSTA DE BLOQUEIO** — O do PSD, com o apoio dos membros da Câmara Federal, memorialmente solicitando a suspensão da concessão de passagens aéreas em linha aérea de passageiros nas regiões de fronteira com a Argentina, com o intuito de ser restabelecido o comércio com o país vizinho e a produção de alimentos e de outros produtos.

**COMISSÃO DE PESSOAS** — A comissão de pessoas do Conselho Federal de Economia, criada para estudar a situação das pequenas e médias empresas, anunciou a criação de uma comissão de trabalho para estudar a situação das pequenas e médias empresas, a fim de serem tomadas as medidas necessárias para a melhoria da situação dessas empresas.

**TERCEIROS ANOS** — Os alunos do 3º ano do curso de Engenharia de Minas e Metalurgia, da Universidade Federal do Rio de Janeiro, em sua maioria, não compareceram às aulas do curso este ano.

**CURSO DE INGLÊS** — O curso de Inglês, ministrado pelo Instituto de Educação do Rio de Janeiro, teve início este ano.

**CONCURSO DE ESCOLARES** — O concurso de escolares de Matemática, organizado pelo Grupo Escolar de Ilhéus, Bahia, teve início este ano.

**PROVA DE REDAÇÃO** — A prova de redação, realizada pelo Grupo Escolar de Ilhéus, Bahia, teve início este ano.

**PROVA DE PORTUGUÊS** — A prova de português, realizada pelo Grupo Escolar de Ilhéus, Bahia, teve início este ano.

**PROVA DE HISTÓRIA** — A prova de história, realizada pelo Grupo Escolar de Ilhéus, Bahia, teve início este ano.

**PROVA DE GEOGRAFIA** — A prova de geografia, realizada pelo Grupo Escolar de Ilhéus, Bahia, teve início este ano.

**PROVA DE CIÊNCIAS** — A prova de ciências, realizada pelo Grupo Escolar de Ilhéus, Bahia, teve início este ano.

**PROVA DE LÍNGUA** — A prova de língua, realizada pelo Grupo Escolar de Ilhéus, Bahia, teve início este ano.

**PROVA DE MATEMÁTICA** — A prova de matemática, realizada pelo Grupo Escolar de Ilhéus, Bahia, teve início este ano.

**PROVA DE FÍSICA** — A prova de física, realizada pelo Grupo Escolar de Ilhéus, Bahia, teve início este ano.

**PROVA DE QUÍMICA** — A prova de química, realizada pelo Grupo Escolar de Ilhéus, Bahia, teve início este ano.

**PROVA DE ARTES** — A prova de artes, realizada pelo Grupo Escolar de Ilhéus, Bahia, teve início este ano.

**PROVA DE MÚSICA** — A prova de música, realizada pelo Grupo Escolar de Ilhéus, Bahia, teve início este ano.

**PROVA DE DANÇA** — A prova de dança, realizada pelo Grupo Escolar de Ilhéus, Bahia, teve início este ano.

**PROVA DE ESPORTE** — A prova de esporte, realizada pelo Grupo Escolar de Ilhéus, Bahia, teve início este ano.

**PROVA DE PSICOMOTRICIDADE** — A prova de psicomotricidade, realizada pelo Grupo Escolar de Ilhéus, Bahia, teve início este ano.

**PROVA DE PSICOPEDAGOGIA** — A prova de psicopedagogia, realizada pelo Grupo Escolar de Ilhéus, Bahia, teve início este ano.

**PROVA DE PEDAGOGIA** — A prova de pedagogia, realizada pelo Grupo Escolar de Ilhéus, Bahia, teve início este ano.

**PROVA DE SOCIOLOGIA** — A prova de sociologia, realizada pelo Grupo Escolar de Ilhéus, Bahia, teve início este ano.

**PROVA DE POLÍTICA** — A prova de política, realizada pelo Grupo Escolar de Ilhéus, Bahia, teve início este ano.

**PROVA DE ECONOMIA** — A prova de economia, realizada pelo Grupo Escolar de Ilhéus, Bahia, teve início este ano.

**PROVA DE DIREITO** — A prova de direito, realizada pelo Grupo Escolar de Ilhéus, Bahia, teve início este ano.

**PROVA DE ADMINISTRAÇÃO** — A prova de administração, realizada pelo Grupo Escolar de Ilhéus, Bahia, teve início este ano.

**PROVA DE SISTEMAS DE INFORMAÇÃO** — A prova de sistemas de informação, realizada pelo Grupo Escolar de Ilhéus, Bahia, teve início este ano.

**PROVA DE LOGÍSTICA** — A prova de logística, realizada pelo Grupo Escolar de Ilhéus, Bahia, teve início este ano.

**PROVA DE GESTÃO DE PESSOAS** — A prova de gestão de pessoas, realizada pelo Grupo Escolar de Ilhéus, Bahia, teve início este ano.

**PROVA DE MARKETING** — A prova de marketing, realizada pelo Grupo Escolar de Ilhéus, Bahia, teve início este ano.

**PROVA DE FINANÇAS** — A prova de finanças, realizada pelo Grupo Escolar de Ilhéus, Bahia, teve início este ano.

**PROVA DE CONTABILIDADE** — A prova de contabilidade, realizada pelo Grupo Escolar de Ilhéus, Bahia, teve início este ano.



**NOTÍCIAS**

de domingo a domingo

HOJE — "Tempo brasileiro", com Eiva Frey, Juan Pacheco e Angeli Lashary.

SEGUNDA-FEIRA — "Um domingo em Nova York", com Cliff Robinson e Jane Fonda.

SEGUNDA-FEIRA A QUARTA-FEIRA — "Um domingo em Nova York", com Cliff Robinson e Jane Fonda.

QUINTA-FEIRA A DOMINGO — "Tempo brasileiro", com Severina e Janna Gurar.

**A.F.A.L.**

de Ferro, Aço e Lingotes

Vergalhões

735 (Ao lado da Fábrika)

DE DUTRA — Em 8, 1/2

de Sobrinho

São Judas Tadeu

Moreira Ltda.

elas pantofeiras, portas

de ferro batido em

casas e solda-se a

elétricas

9,5 (ao lado da LABAFAL)

ando, além de epístolas e o

Apocalipse, um Evangelho que

o mais belo e o mais su-

ltilme". São verdadeiras e ju-

as estas palavras do P. Le-

m. R.: "O amor tudo opera, tu-

do explícito; o amor é o que

no céu e na terra. João é o

aruto, o profeta deste amor,

figura grandiosa e sempre

amada".

antos cujas memórias ainda

hoje se reverenciam:

Em Constantinopla, a memó-

ria dos irmãos Teodoro e Te-

oanes. São S. E também a me-

mória de Santa Nicetas, médi-

ca. E' invocada contra doen-

ças do estômago por ter cura-

do São Crisóstomo, 44).

**Ensino Técnico**

— Rádio — Dattlogra-

Francês — Português

de Moura, 23/25

de Nova Iguaçu

**FATORELLI**

Doenças de crianças

Av. São João, 830 a 114

Residência:

Rua Bernardino Melo, 237

1º andar, apt. 301

Edif. São João

**Amanda Ribeiro**

commodista

e próspero 1965

França

17

**notícias 64**

**ULTIMA DO ANO** — Com esta coluna, encerramos nossas atividades jornalísticas deste ano. Esperando que nossas «Notícias-64» tenham sido de utilidade para todos, prometemos, com a graça de Deus, prosseguir em nosso trabalho através do conceituado CORREIO DA LAVOURA. Na certeza de que todos tenham tido um Natal feliz, formulamos votos para que o ano de 1965 seja menos agitado e que traga ao nosso querido Brasil um futuro de paz e tranquilidade.

**COLHEITA BLOQUEADA** — O deputado fluminense Dasso Coimbra, do PSD, encaminhou ao Ministério da Viação, através da Câmara Federal, memorial contendo cerca de 1500 assinaturas de pequenos produtores, seus familiares e outras pessoas residentes nas imediações do antigo ramal ferroviário Belford Roxo—Tinguá, pedindo providências no sentido de ser restabelecido aquele ramal, extinto por ter sido considerado "anti-econômico". Devemos esclarecer que toda a produção da região está sem escoamento, por ser oriunda de pequenos e numerosos sítios, cujos proprietários se valem das pranchas do antigo tremzinho para transportá-la, durante a madrugada, até as terras. Igual manifestação já havia sido feita na Assembléia Legislativa fluminense pelo deputado Zorli Martins, que historiou o estado de pobreza da população da Baixada e a necessidade de se incrementar a produção agrícola e dar melhor meio de transportes.

**TURMA «GONÇALVES DIAS»** — Singela e atraente reunião realizou-se sábado, 19, no Grupo Escolar Rangel Pestana, quando os alunos concluídos da 5ª série — «Turma Gonçalves Dias» — foram receber seus certificados das mãos das abnegadas prof.ªs Lúcia Luz Machado, Maria da Anunciação B. da Silva, Maria Augusta Alvim Leite, Maria José dos Santos Leite, Sada Baroud David e Yvonne Fagundes de Souza. Ouviu-se a palavra da diretora do Grupo, Marina de Oliveira Dutra, que, numa expressiva homenagem a todos os pais

**CORREIO DA LAVOURA**

de alunos, desejou também aos seus colaboradores muitas felicidades, tudo expresso com carinho, naturalidade e verdadeiro amor ao magistério. Presidiu os trabalhos a Chefe da 21ª Região Escolar, Natividade Patrício Antunes. Computaram a mesa: prof.ª Eliane Peixoto Lubanco (paraninfo) e esposo, prof. Simão Sessim (diretor do Instituto de Educação) e esposa, sr. Nicanor Gonçalves Pereira, prof. José de Souza Herdy, prof.ª Maria da Conceição Melo, Neuzy de Lima Carvalho, Ruth Bittencourt da Luz e Leda Façanha. Ouvimos a palavra da paraninfo, do orador da turma Argeu de Oliveira Barros e da aluna Rejane Andrade Tupá, que leu a biografia do patrono Gonçalves Dias. Para encerrar, falou a Chefe da 21ª Região Escolar, que enalteceu o bom trabalho e o espírito de equipe naquele Grupo por parte dos dirigentes e mestras.

**AINDA O NATAL** — Por que, durante os festejos de Natal, não foram acesas as gumbarras localizadas na esquina da av. Amaral Peixoto com a trav. Mariano de Moura?

**RENILDA TEIXEIRA** — Constituiu um sucesso marcante a festa de colocação da faixa na Rainha de «Gurilândia em Desfile», Renilda Teixeira, realizada domingo, dia 20, no auditório superlotado da Rádio Solimões. O diretor do programa, Nicanor G. Pereira, presidiu e a todos os participantes do programa: Marlene, Marilene, Marilu, Terézinha, Maria das Graças, Yara Sueli, Evaldo Silvino, José Brites e ao bom regional de Antônio do pandeiro. Homenagem especial ao prof. Ivan de Moraes, diretor do Educandário Santa Catarina, e à radialista Teia Soares, da Rádio Vera Cruz.

**CORRIDA DE BICICLETAS** — Saindo do Rodoviário Getúlio Moura até a estação de Tinguá, realiza-se hoje, a partir das 8h, uma corrida de bicicletas idealizada por um Grupo de desportistas locais, dentre eles Manoel Ferreira Simões, Mauro Licuri, Eneli Moreth Mauro Miguel e Dino de Oliveira.

**CENSO ESCOLAR** — O Secretário de Educação, dr. Luiz Braz, virá dia 7 de janeiro, às 10h, a Nova Iguaçu, para se reunir com professores e autoridades locais, atendendo a um convite da Chefe da 21ª Região Escolar, prof.ª Natividade Patrício Antunes, na Câmara Municipal. Na oportunidade, será entregue ao prefeito João Luiz do Nascimento o resultado estatístico e todo o serviço resultante do Censo Escolar neste Município.

**CONVENIO ASSINADO** — Com a presença de toda a diretoria da Caixa Escolar Estadual, na sede da Inspeutoria, entre o presidente da Caixa e a prof.ª Zilda Lordani, pre-

**domingo, 27 — XII — 1964**

idente da Sociedade de Proteção à Infância e à Maternidade de Mesquita, dia 24 do corrente, às 11h da manhã foi assinado convênio, em que a Caixa Escolar se obriga a manter um dentista no Gabinete para atender a pertencentes da Sociedade e alunos dos grupos escolares D. Pedro I, Ana Neri e Vila Bela, sediadas em Mesquita, cabendo também à Caixa responder pela despesa resultante da aquisição de medicamentos para o tratamento dentário.

**DIA 30, O SORTEIO DE «SEUS TALOES»** — O sr. Helvécio Cabral, chefe do Serviço de Coordenação dos Sorteios Tributários do Estado do Rio, informou que no próximo dia 30 (quarta-feira), às 14h, será realizada a extração da série «B» de «Seus Talões Valimilhões», na sede da Loteria do Estado, na rua Visconde de Sepitiba, 219, em Niterói.

**LEITE EM PÓ** — O governador Paulo Torres e o ministro Raimundo de Brito assinaram convênio, quinta-feira última, pelo qual serão doados, pelo Ministério da Saúde ao Estado do Rio, oitenta e uma toneladas de leite em pó, através da Comissão de Alimentos para a Paz. Gestante, lactentes e crianças em idade pré-escolar serão beneficiadas com a distribuição, que será feita pela Secretaria de Saúde e Assistência em todo o território fluminense.

**ROTARY CLUB DE NOVA IGUAÇU** — Na reunião rotária do dia 18 último, o presidente Ari Pinto Damazo, depois de ter comentado sobre a instalação provisória do RC da Ilha do Governador, convidou seus companheiros para as reuniões de instalação do RC de Nilópolis, nos dias 30/31, 5 e 12 de janeiro, e de São João de Meriti em 6, 13 e 20 de janeiro. E concluiu ainda os rotarianos para participarem da Ceia do dia 30, quarta-feira.

**NATAL DO MFC** — O Movimento Familiar Cristão (MFC) celebrou domingo, dia 20, o seu dia de Natal. A reunião, realizada na residência de um dos casais que compõem o Movimento, esteve muito concorrida, constando o programa de uma representação ao vivo do Nascimento de N. S. Jesus Cristo, que foi desempenhada por filhos dos casais do MFC. Está de parabéns o casal Dalva—Fernando Lamy, que tanto se esforçou para o êxito dessa festividade.

**BOAS FESTAS** — Recebemos e retribuimos votos de Boas Festas e Feliz Ano Novo de Brasília—Construtora e Instaladora Ltda., Francisco Caneles Teixeira (pela Empreendimentos Planalto S/A.), Geraldo Luciano da Silva e Sargentelli Brandão.

**O Colégio Leopoldo e sua Escola Normal**

enviam aos srs. Pais, mestres, funcionários, alunos, antigos alunos e amigos, pelo ANO NOVO, fraternos votos de venturas cristãs, agradecendo as atenções recebidas de todos.

**A Diretoria**

**Miguel Pereira e Avelar**

próspero e futuroso distrito do município de Vasouras.

**Obras de calçamento**

Os calçamentos dos logradouros fronteiras das estações de Miguel Pereira e Avelar proporcionarão incontestáveis benefícios não só aos moradores locais como a todos quantos por ali transitam livres de poeira, de buracos e de lama, quando chove.

Brevemente, de acordo com o que fomos informados, e a notícia não poderia ser mais auspiciosa, está iniciado o asfaltamento do trecho da estrada entre Miguel Pereira e Pati do Alferes, trabalho que já deveria ter sido realizado, pois o piso da referida rodovia, ainda em terra, há muito tempo que permanece em péssimo estado de conservação, dificultando sobremaneira o trânsito de veículos.

(Do correspondent-)

**João Barbosa**

**Agradecimento**

Bernardo Pereira, filhos, genro, nora e netos, muito sensibilizados, agradecem a todos os amigos que, direta ou indiretamente, prestaram homenagem à sua querida esposa, mãe, sogra e avó, TERESA FRONTOURA, falecida a 22 do corrente. Seu agradecimento é extensivo ao competente clínico, dr. Ernesto Madeira, por sua atenção constante, bem assim ao estimado casal Dermeval—Zélia Gouveia, que se esmerou com todo o carinho em prestar assistência à finada, durante o período de sua enfermidade.

A todos, entim, sua eterna gratidão.

Nova Iguaçu, 26/12/64.

**Terça Frontoura**

(Missas de 7ª dia)

Bernardo Pereira, filhos, genro, nora e netos convidam as pessoas amigas para assistirem à missa para mandarem rezar em sufrágio da alma de sua querida esposa, mãe, sogra e avó, TERESA FRONTOURA, no dia 29 (terça-feira), às 8h, na Igreja de N. S. de Fátima e S. Jorge. E desde já agradecem aos que comparecerem ao ato cristão.

N. Iguaçu, 26-XII-64.

**Oscar Antunes Guimarães**

(Missas de 7ª dia)

Aristóteles Alvim, Iracema Guimarães Alvim e Rose Angela Guimarães Alvim convidam as pessoas amigas e parentes para a missa que, em sufrágio da alma de seu idolatrado sogro, pai e avó, mandam celebrar dia 28 deste, às 9h30m, na Paróquia de S. Antônio. E agradecem as visitas, telegramas e demais homenagens prestadas ao extinto.

João Adriano e Leda da Silva Reis, solteiros, residentes neste distrito, ela doméstica.

Cosmo dos Santos Oliveira e Eloiza Elena Fernandes, solteiros, residentes neste distrito.

Sylvio Orlandini de Luca e Yvonne Caetano Pereira, solteiros, residentes neste distrito, ele comerciante, ela doméstica.

Quem souber de impedimento, acouse-o.

Nova Iguaçu, 23 de dezembro de 1964.

Maria Tanny de Jesus Figueiredo, Escrivã substituta.

**Ediais de casamento (Queimados)**

Em meu cartório estão afixados os editais de casamento de:

Alberto Rodrigues Abreu, bancário e Catarina da Silva Dias, doméstica, ambos brasileiros, solteiros, residentes neste distrito.

Lindolpho Antonio da Silva, operário e Gilda Candido, doméstica, ambos brasileiros, solteiros, residentes neste distrito.

João Paes dos Santos, metalúrgico e Luiza da Silva, doméstica, ambos brasileiros, solteiros, residentes neste distrito.

João Ricardo Martins, industrial e Nilza Cardoso de Mello, doméstica, ambos brasileiros, solteiros, residentes neste distrito.

Oscar de Andrade, estivador e Maria Auxiliadora Lopes, doméstica, ambos brasileiros, solteiros, residentes neste distrito.

Antonio Santos de Souza, servente e Leonizia Martins Ferreira, doméstica, ambos brasileiros, solteiros, residentes neste distrito.

Christiano Paulino de Oliveira, funcionário da Light e Ilene Lourenço da Silva, doméstica, ambos brasileiros, solteiros, residentes neste distrito.

João Percilio, operário e Anna Lucy Vieira, doméstica, ambos brasileiros, solteiros, residentes neste distrito.

Sebastião Narciso da Silva, eletricitista e Aparecida Sabino, doméstica, ambos brasileiros, solteiros, residentes neste distrito.

Jair Pressato, industrial e Deolinda Ferreira da Silva, doméstica, ambos brasileiros, solteiros, residentes neste distrito.

Quem souber de impedimento, acouse-o.

Queimados, 22 de dezembro de 1964.

O Oficial: Joubert Modesto da Silva.

**CHEGOU!**



**Iguassuana-65**

O máximo em conforto, luxo e beleza

**Um lançamento da CRIBIA**

Rua Costa Rica, 61 — Balro Metrópole

A seus fregueses e amigos, feliz Ano Novo

- ★ Estrutura totalmente galvanizada.
- ★ Exterior chapado em alumínio.
- ★ Linhas harmoniosas.
- ★ Montados em chassis Mercedes-Benz LP-321 e LPO.

Antonio Pinto Pestana e Maria Franco de Godoy, solteiros, residentes neste distrito, ele militar, ela doméstica.

João Alves Teixeira e Helena de Sena, solteiros, residentes neste distrito, ele comerciante, ela doméstica.

Heitor Tavares e Oliveira do Carmo, solteiros, residentes neste distrito, ele comerciante, ela doméstica.

Mário Alves e Eva Pereira da Silva, solteiros, residentes neste distrito, ele fiscal de ônibus, ela doméstica.

João Bertanha e Claudia Maria Moreira, solteiros, residentes neste distrito, ele comerciante, ela doméstica.

Janerino Pinto Motta e Maria Marli Pereira dos Santos, solteiros, residentes neste distrito, ele comerciante, ela doméstica.

Joel Martins Alves e Maria José Pereira, solteiros, residentes neste distrito, ele mecânico, ela doméstica.



# Zeca Neném venceu Magé

Pelo XIX Campeonato Fluminense de Futebol Amador, promovido pela esportiva, jogaram domingo último, no campo do Quelmados, as representações de Magé e Nova Iguaçu. Ao final do apito a vitória pendeu para o nosso selecionado pelo placar de 5x3. Sem dúvida alguma Zeca Neném foi o herói da tarde assinalando 4 dos 5 gols e iguaçuano, cabendo a Dercio marcar 1. Embora os rapazes da camisa amarela não tenham conseguido a atuação que tiveram contra São João de Maril, lutaram bastante, conseguindo uma vitória satisfatória.

**Outros detalhes** — Como sempre, antes do início do jogo, o Pavilhão Nacional foi hasteado pelo dr. Pedro Arame, médico da seleção, ao som do Hino Nacional Brasileiro, sendo em seguida iniciada a partida, que terminou com a vitória da representação da LID por 5x3. Os gols da partida foram assinalados na seguinte ordem: — para Nova Iguaçu: Zeca Neném, a 13m e 37m e Dercio aos 44m do período inicial. Zeca Neném ao 1º minuto de período e aos 28 da etapa derradeira. Para Magé: Zeca aos 23m, cobrando uma falta e Nelson aos 29 do 1º tempo. Na fase final Doda aos 25m assinalou o 3º gol.

**Quadros, juiz e renda** — Nova Iguaçu: Nivaldo, Jadir, J. Kengen, Palitô e Mauri; Roberto e Gelson; Maia, Zeca Neném, Edson (Dercio) e Rui. — Magé: Celso (Elwar), Rui, Desidério, Zeca e Têti; Ico (Nirton) e Joaquim; Doda, Nelson, Adão e Chiquinho. Designa o encontro o sr. José Rodrigues (da FFD), auxiliado por J. e Rios (FBD). O jogo rendeu a importância de 57.150 cruzeiros e no encontro preliminar Queimados x Morro Agudo (mistos), houve empate de 2 x 2. Zito foi a sensação no arco do Morro Agudo.

**Hoje em Magé** — O certame terá prosseguimento hoje, no campo do Guarani, em Santo Aleixo, 2º distrito de Magé. A ambulância iguaçuana deixará esta cidade, em ônibus especial, às 12.30 h, impreterivelmente e está assim organizada: — Chefe: Nicomedes G. Pereira; médico: dr. Pedro Arame; técnico: Joaquim dos Santos Oliveira; supervisor: Pedro Simonetti; tesoureiro: Gelson de Freitas; jornalista: este colunista e mais os atletas Nivaldo, Chiquito, Maia, Rui, Zeca Neném e Edson.

**Eleição no Jabaquara** — Hoje, a partir das 15h, os associados do Jabaquara vão se reunir em Assembléia Geral Ordinária para eleger o presidente e vice administrativos. Os candidatos ao cargo máximo do Jabaquara são: José Rosa Cigolo, Nilton Barbosa e Isaido França.

**Aliados tem novo presidente** — Em Assembléia realizada dia 21 p.p., o Aliados elegeu o seu novo presidente que é o sr.

# CORREIO DA LAVOURA

ORGAO INDEPENDENTE FUNDADO EM 22 DE MARÇO DE 1917  
Fundador: SILVINO de AZEREDO

Red. e Oficinas: Rua Bernardino Melo, 2075  
ANO XLVIII NOVA IGUAÇU (RJ), 27 de dezembro de 1964 M. 2.483



## Escreveu ADEMAR MOSCOSO

**Mêmo da Glória e Silva**, candidato do ex-presidente Tibério Alves Monteiro; para vices: Elói Vicente (Tutuca) e Tomé Ribeiro Filho, 1º e 2º, respectivamente. O Conselho Fiscal está constituído de José de Moura, Aziz Garrido e Otis Monteiro. A posse dos eleitos será no dia 7 de janeiro p. Aos eleitos, felicidades.

**Hélio é presidente do Vasquinho** — O sr. Hélio Lopes Ferreira, dedicado desportista iguaçuano, é o novo presidente do Vasquinho de Morro Agudo FC, e José Carlos Castro Oliveira é o vice. Aos eleitos, os nossos parabéns.

**Entrega de diplomas** — No dia 8 de janeiro, no Ginásio do ECI, a LID vai entregar diplomas e medalhas aos atletas do alvi-negro. O técnico Falcão está trabalhando para reunir as equipes para a parte esportiva que será entre 1º e 2º quadros de veteranos do ECI e o jogo principal Big Lar x Drogaria Iguaçu (campeão do SESC).

**Pêsames** — Faleceu dia 23 p.p. a sra. Teresa Fontoura, nora do desportista e Ver. José Borges de Moura. A família enlutada, os sentimentos deste colunista.

**1º de Maio, o maior** — A A. E. 1º de Maio, agremiação de Tomazinho, fez uma campanha das mais brilhantes no ano em curso: jogaram 40 partidas, conseguindo 28 vitórias, 7 empates e 4 derrotas, marcaram 144 gols e tomaram 88 ficando com o saldo de 56. Roberto foi o artilheiro com 46 tentos, seguido de Didi 23, Missal 21 e Peladinho 16. O 1º de Maio está com 21 jogos invictos. A campanha dos aspirantes também foi das mais brilhantes, se não vejamos: 29 vitórias, 3 empates e 7 derrotas, marcou 170 gols e sofreu 108, ficando um saldo favorável de 62. Camilo é o artilheiro com 29 gols, seguido de Heinho 21 e Walmir 17. Parabéns, Napoleão.

**Agradecimentos** — Recobemos cartões de Natal do: A. E. 1º de Maio, Portuguesa F. C., Unidos de Olinda, casal Jaime Mendes e Gilvêia Cardoso Mendes, e do Analítico Cista (Prejuízo) e dr. Luiz Carlos Guimarães. A todos retribuímos e agradecemos.

# Caixa Beneficente dos Servidores Públicos Municipais de Nova Iguaçu

Balancete da Receita e Despesa, relativo ao mês de março de 1964

RECEITA	
<b>A — Receita Ordinária</b>	
Contribuições:	
— Da Câmara Municipal de Nova Iguaçu	12.400,00
— Direta	2.400,00
Quotas:	
— Da Câmara Municipal de Nova Iguaçu	12.400,00
<b>Total da Receita Ordinária</b>	<b>27.200,00</b>
<b>B — Receita Extraordinária</b>	
Amortização de empréstimos e juros	5.500,00
— Créditos de Exercícios anteriores	2.722.987,80
<b>Total da Receita Extraordinária</b>	<b>2.728.487,80</b>
<b>Total da Receita Orçamentária</b>	<b>2.755.687,80</b>
<b>C — Receita Extraorçamentária</b>	
— Bancos & C/Correntes:	
<b>Total da Receita Extraorçamentária</b>	<b>409.400,00</b>
<b>Total da Receita do mês</b>	<b>3.165.117,80</b>
<b>Total da Receita dos meses anteriores</b>	<b>66.517,30</b>
<b>Total da Receita Geral</b>	<b>3.231.635,10</b>
<b>D — Saldo do Exercício Anterior:</b>	
— Bancos & Correspondentes:	7.487.642,20
— Caixa	28.774,10
<b>TOTAL GERAL</b>	<b>10.765.750,90</b>

DESPESA	
<b>E — Despesa ordinária</b>	
<b>1 — Pessoal</b>	
Salários	10.000,00
2 — Benefícios Sociais	
— Auxílio Natalidade	1.500,00
— Auxílio Hospitalar	15.200,00
<b>Total da Despesa Ordinária</b>	<b>26.700,00</b>
<b>F — Despesa extraordinária</b>	
— Despesas Eventuais	18.000,00
— Imóveis	180.000,00
— Crédito Especial — Resolução n. 1/64	360.000,00
<b>Total da Despesa Orçamentária</b>	<b>544.700,00</b>
<b>G — Despesa extraorçamentária</b>	
— Custos a pagar de 1963	36.000,00
— Bancos & C/Correntes	421.750,00
<b>Total da Despesa Extraorçamentária</b>	<b>457.750,00</b>
<b>Total da Despesa do mês</b>	<b>811.700,00</b>
<b>Total da Despesa dos meses anteriores</b>	<b>109.700,00</b>
<b>Total da Despesa Geral</b>	<b>921.400,00</b>
<b>H — Saldo que passa p/ o mês de abril:</b>	
Caixa (*)	13.824,10
— Bancos & Correspondentes:	9.881.726,80
— Em Agentes Pagadores	800,00
<b>TOTAL GERAL</b>	<b>10.765.750,90</b>

(\*) Incluir-se neste saldo pagamentos parciais de processos diversos.

Nova Iguaçu, 31 de março de 1964.  
Visto: **Fernando Nunes Brigagão** — Presidente  
Conclere: **Ernani Suckow Botelho** — Secretário  
**Jacy da Silva Freitas** — Tesoureiro

**PREÇO DA SEMANA!**  
Máquina de costura Singer — Tábua de agulã, à vista.  
Em 8 meses, sem acréscimo de juros  
**NOVA IGUAÇU MÁQUINAS LTDA.**  
Rua Marechal Floriano Peixoto, 2250 — Tel. 413  
Faça-nos uma visita sem compromisso

**O GURI**  
A CASA DAS ROUPINHAS PARA CRIANÇAS  
**Uniformes Colegiais — Rendas — Lãs — Linhas — Botões.**  
Av. Amaral Peixoto, 212 — Nova Iguaçu

JUIZO DE DIREITO DA COMARCA DE NOVA IGUAÇU  
Estado do Rio de Janeiro  
CARTÓRIO DO 3º OFÍCIO

## Edital de Citação

de Interessados certos e incertos com o prazo de trinta (30) dias, na forma abaixo

O doutor Alberto Nader, Juiz de Direito da Primeira Vara Cível da Comarca de Nova Iguaçu, Estado do Rio de Janeiro, em exercício, na forma da lei, etc.

Faz saber a quem interessar possa ou conhecimento deste ato, que tendo João Theodoro da Silva justificado, em ação de usucapião, a sua posse mansa e pacífica sobre um lote de terreno que se situa na confluência das ruas Rondon Gonçalves e Abel Alvaranga, em Misquinha, nesta cidade, o qual mede de frente para a primeira das referidas ruas, (12,50) metros; outros tantos na linha dos fundos; 50 metros de extensão em ambos os lados, confrontando do direito com João Tavares da Silva e do esquerdo com a rua Abel Alvaranga. Tendo na referida ação de usucapião sido exarada a sentença do teor seguinte: "Vistos, etc. Julgo justificada a posse de João Theodoro da Silva, no quanto basta aos fins limitares desta ação de usucapião de que ele é autor. Citem-se, por mandado, os confrontantes do imóvel, assim como os interessados incertos, observado o disposto no art. 455 do Código de Processo Civil. Cientifiquem-se da ação o M.P., o S.P.U., a Divisão do Domínio do Estado e a Prefeitura deste Município, as confrontações e demais características do imóvel. R e Intimem-se. Nova Iguaçu, 18 de fevereiro de 1964. O Juiz de Direito (s) Eudson Bastos Lourenço. Pelo presente edital com o prazo de legal, ofereçam contestação, pena de revelia. E, para que chegue ao conhecimento de todos, mandou expedir o presente edital que será afixado no lugar do costume e publicado na forma da lei". Dado e passado nesta cidade de Nova Iguaçu, Estado do Rio de Janeiro, aos dezesseis (16) dias do mês de dezembro do ano de mil novecentos e sessenta e quatro (1964). Eu, Luiz Carlos Rezende, Escrivão de Justiça, o datilografuei. E eu, Margarida Maria Caspar Gomes, Escrivã, o subscritei. O Juiz de Direito — Alberto Nader.

**Casa Santo Antônio**  
Livraria e Papelaria em geral — Artigos de presentes  
**Walter Ferreira Villaça**  
Rua Marechal Floriano Peixoto, 2618 — Tel. 86  
Nova Iguaçu Estado do Rio

## Edital de casamento

(Nova Iguaçu)  
Cartório da 1ª Circunscrição

Em meu cartório estão afixados os editais de casamento de:

Valdir Cordeiro de Oliveira e Ana Maria Martins de Carvalho, brasileiros, solteiros, comerciante e doméstica, residentes neste distrito.

Altair Herculano da Silva e Dalvina Gomes Teixeira, brasileiros, solteiros, motorista e doméstica, residentes neste distrito.

Sebastião Pinto da Silva e Leir Marinho da Silva, brasileiros, solteiros, militar e doméstica, residentes neste distrito.

Marcio Carlos de Souza e Neiza Rangel dos Santos, brasileiros, solteiros, radialista e doméstica, residentes neste distrito.

Manoel Antonio Telles e Maura Freitas Ferreira, brasileiros, solteiros, servente e doméstica, residentes neste distrito.

Oniro Moreira Nunes e Geraldina Duarte Toledo, brasileiros, solteiros, servente e doméstica, residentes neste distrito.

Luiz Sardinha de Abreu e Janczy Machado, brasileiros, solteiros, comerciante e doméstica, residentes neste distrito.

Luiz Carlos da Silva Goulart e Maria Nazaré de Amorim, brasileiros, solteiros, comerciante e doméstica, residentes neste distrito.

Walter Aragão e Auricete Sales Kurz, brasileiros, solteiros, comerciante e doméstica, residentes neste distrito.

**CARLOS ALBERTO DA SILVA**  
**AMILTON DE ALMEIDA SILVA**  
DESPACHANTES OFICIAIS  
RUA GETÚLIO VARGAS, 225  
Nova Iguaçu

**BAZAR AMERICANO**  
Ferragens, Aluminios, Louças, Tintas, Cristais, Brinquedos, Papelaria e objetos para presentes.  
**Abilio Augusto Pulso**  
Rua Marechal Floriano Peixoto, 2046—Tel. 28-120  
Nova Iguaçu Estado do Rio

**DR. SAINT-CLAIR COSTA**  
ESPECIALISTA EM CRIANÇAS  
Consultas diárias pela manhã, com exceção de sábado. — A tarde com hora marcada.  
— Consultório: Rua 13 de Maio, 85—Grupo 203  
— Residência: Rua Tabeleão Murilo Costa, 158 (Próximo ao Mercado de Fronteira) — Tel. 17

A LIMPEZA dos aparelhos sanitários deve ser feita com objetos guardados separadamente das vassouras e aparelhos de limpeza das outras peças da habitação e desinfetados após o uso.

**Terrenos em Miguel Couto**  
Vendem-se excelentes lotes situados nas ruas centrais de Miguel Couto.  
Tratar na rua 13 de Maio, 164, s/208  
Nova Iguaçu

EDUCAÇÃO E Crítica Ano B Newton Gonçalves

Traga sua qual for, a an...  
Lustamos, li...  
Nossos filhos...  
os frutos da...  
cada hoje.  
O imediato...  
na terra d...  
mo, e não me...  
em sua coraçã...  
Coação re...  
tom e simples...  
Todos temos...  
e quedas. Assim...  
que fundamos e...  
Permanecer...  
próprio dos que...  
De qualquer m...  
escrevendo-me c...  
glância e casual...  
Um ano adeq...  
mente bom. Oit...  
vel/ Para você e...  
familiares e amig...  
"Ab imo pectore...  
COMPAN...  
ainda NAC...  
NE AUTOM...  
rios, na rua...  
AS SUAS INSC...  
1 — Apress...  
2 — para a...  
3 — para a...  
4 — para a...  
5 — para a...  
6 — para a...  
7 — para a...  
8 — para a...  
9 — para a...  
10 — para a...