



## CORREIO DA LAVOURA

ORGÃO INDEPENDENTE FUNDADO EM 22 DE MARÇO DE 1917  
Fundador: SILVINO de AZEREDO

Diretor-Gerente: AVELINO DE AZEREDO

Diretor-Secretário: LUIZ DE AZEREDO

ANO XLVIII

NOVA IGUAÇU (Estado do Rio), DOMINGO, 5 de julho de 1964

N. 2.468

### A LÁPIS...

## A chaga do analfabetismo

Silvino Silveira

O presidente Castelo Branco, — já pode participar da vida civil. Sempre muito sensível às críticas da imprensa e dos círculos políticos e parlamentares, preocupado em esclarecer meticolosamente todos os atos do seu governo, — afirmou na sua proposição ao Congresso Nacional a extensão do direito de voto aos analfabetos, que "ninguém contesta que, em nossos dias, pelas novas técnicas de comunicações e de convivência, o analfabeto já se informa, já tem consciência de colaborar na existência coletiva pelo seu trabalho e já pode participar da vida civil".

Esclarece o Supremo Mandatário: "O analfabeto que permanece nesse estágio em virtude das omissões e deficiências da ação estatal precisa ser integrado na comunhão nacional pelo reconhecimento de sua condição humana.

Eis aí, sem dúvida, um problema de educação, que se resolverá ao longo de um programa a ser cumprido com tenacidade. Nada, porém, impede que desde já se reconheça que a coerência com o princípio da universalidade do sufrágio nos deve levar a alargar o mais possível o exercício desse direito.

Ninguém contesta que, em nossos dias, pelas novas técnicas de comunicação e de convivência, o analfabeto já se informa, já tem consciência de colaborar na existência coletiva pelo seu trabalho e

nos restos dumha sacola. Admirado com o insólito comportamento, perguntou-lhes o motivo.

— Vamos levar um bocadinho para os outros?

— Os outros?

— Sim, temos mais quatro irmãosinhos que também estão com fome!

— E o papai? Não está trabalhando?

— Papai largou mamãe e mamãe está doente, não pode trabalhar!

E simplesmente contentadora a frase do garotinho, imperceptível na sua inocência, demonstrativa do drama da família que luta com a ausência do açúcar, a escassez dos gêneros de primeira necessidade, além de preços elevadíssimos...

— Papai largou mamãe!

(Conclui na 2ª página)

## Desembargador Enéas Marzano

Conforme noticiamos em nossa última edição,

foi nomeado pelo governador Paulo Torres para Desembargador do Estado o dr. Enéas Marzano que, há oito anos, vinha exercendo com relevo as funções de Juiz de Direito da 1ª Vara desta Comarca.



O novo Desembargador é mais um dos magistrados que chegam ao ápice da carreira, após funcionarem em Nova Iguaçu. Nasceu em 4 de maio de 1917, na cidade do Rio de Janeiro, onde frequentou escola primária particular, ingressando depois no Colégio Silvío Leite. cursou all o ciclo secundário e bacharelou-se em Ciências e Letras em 1935. Submeteu-se a exame de admissão à Faculdade Nacional de Direito, da Universidade do Brasil, recebendo em 1942 o diploma de bacharel em Ciências Jurídicas e Sociais. Foi repórter e redator de imprensa. Ainda em 1942 começou a traduzir obras do inglês, francês e espanhol para o português, publicadas em vários periódicos brasileiros. Das suas traduções de livros, num total, presentemente, de 56 volumes, sobressaem obras de Charles Dickens, Wilkie Collins, Stevenson, W. Irving, Prescott, Walter Scott, Sumner Welles, Clement Attlee, Joseph Goebbels e John Gunther. Em fevereiro de 1948, foi nomeado Substituto de Promotor de Justiça da

(Conclui na 2ª pdg.)

## Festivamente inaugurada a filial das Casas Buri



O gerente Antônio de Queiroz, o jornalista João Barbosa e os srs. Nelson Batista e Diógenes Doca (gerente da filial de Barra Mansa), confraternizando-se durante a solenidade. (Foto de Valdir). Texto na pág. 10.

## Marzano Imóveis S.A.

Anuncia o início das obras do Edifício Ignacio Mello

A realização nº 254 de Proença & Silva Costa Ltda.

Que também construiu:

- Vila Comary, em Campo Grande (Estado da Guanabara), 223 casas residenciais e 23 núcleos comerciais;
- Edifício à rua Visconde Silva, 26, em Botafogo (GB), prédio de apartamentos;
- Edifício à rua Ubaldino do Amaral, 89-89 A-89 B (GB), lojas e apartamentos;
- Colégio Notre Dame de Sion - Rua Cosme Velho, 30 (GB);
- Conjunto residencial "Marcondes Filho", em Jacarépaguá - Rua Geremário Dantas, 780 (GB);
- Conjunto residencial em Santíssimo (GB), 52 casas...

Plantas e vendas no local da obra: Rua Getúlio Vargas, nesta cidade

No melhor local da cidade, com pagamentos condicionados à efetiva realização da obra,

V. S. ESCOLHE:

Lojas  
Escritórios  
Conjugados  
Apartamentos de quarto e sala e 2 quartos e sala

12 pavimentos  
2 elevadores  
160.000 litros de reserva d'água.

# obra iniciada!

**PREFEITURA MUNICIPAL DE NOVA IGUAÇU**

**ALUIZIO PINTO DE BARROS - Prefeito**

**Ordens de Serviço**

98, de 9-6-64. — Admito, como extramatrimonial durante a função de Auxiliar de Ensino, referência 11: Maria Alves, a partir de 1/1/64; Alcina Maria Labral, a partir de 1/1/64; Sílvia Lima, a partir de 6/4/64; Nely Carlos de Oliveira, a partir de 14/4/64; Grimbilde Geyer, a partir de 14/4/64; Maria da Rocha Lima, a partir de 14/4/64; Maria de Matos Moura, a partir de 14/4/64; Maria de Almeida Machado de Araújo, a partir de 14/4/64; Maria de Almeida, a partir de 20/4/64; Edna Ferreira Laba, a partir de 23/4/64; Maria da Conceição, a partir de 23/4/64; Mirajra Aparecida, a partir de 23/4/64; Eunice da Silva Duz, a partir de 27/4/64; Neide, a partir de 30/4/64; Maria Aparecida de Paula e Vera Lúcia, a partir de 30/4/64; Dagnar Paulo Ferraz e Sônia, a partir de 15/5/64; Maria Lúcia Silva e Sônia, a partir de 19/5/64; e Terézinha Magalhães, a partir de 19/5/64.

99, de 9-6-64. — Admito, como extramatrimonial durante a função de Servente, referência 9: Zenaide de Lacerda Quiléria Mariana da Silva, a partir de 2/1/64; Euzébio, a partir de 16/4/64, e Mariene de Oliveira, a partir de 16/4/64.

100, de 9-6-64. — Admito, como extramatrimonial durante a função de Servente, referência 12: Nadir Alvim de Almeida, a partir de 6/3/64; Amélia Gullina Reis, a partir de 14/4/64; Maria de Campos Lima, a partir de 21/4/64; Sônia Oliveira, a partir de 30/4/64; Maria Gomes da Silva, a partir de 30/4/64; e Manoelina Maria de Jesus, a partir de 6/4/64.

**ALUIZIO PINTO DE BARROS - Prefeito**

**EFETOS...**

(Conclui na 2ª página)









Educação e História

## LEANDRA

Newton Gonçalves de Barros

Em nossos estudos de História sempre demos atenção especial à biografia. Principalmente nos estão interessando aquelas vidas de brasileiros esquecidos pela atual geração. Ou de antigos vultos da história universal, muitas vezes abandonados por motivos óbvios.

§-§  
Sob nossos olhos caiu, há tempos, a figura de Leandro Ferreira da Silva. Sua vida encontra-se em resumo no livro "Estudantes Brasileiros na Universidade de Coimbra", de autoria, nos parece, de Francisco de Moraes. Mas o "Dicionário Histórico de Pernambuco", trabalho de Sebastião Vasconcelos Galvão, faz um estudo curioso sobre Frei Leandro do Sacramento, "conhecido na vida secular por Leandro Ferreira da Silva".

§-§  
A primeira de julho de 1829, deixava o convívio dos "chamados vivos" o ilustre frade. A data do falecimento, de algum tempo para cá, nos preocupa mais que o dia do nascimento.

Responsável pela alteração do meu critério analítico: "você" Vitorino Elói dos Santos! Desde quando, em singela conferência, afirmou que 31 de março é maior que 3 de outubro. Trina e um de março é o desmame do prof. Denizard Rivall (um dos maiores líderes da escola filosófica palingenésista). Data de sua vitória em todos os campos das atividades intelectuais humanas.

Três de outubro seria uma interrogação no seu nascimento!

§-§  
Frei Leandro era filho de Jorge Ferreira da Silva. Não

nero "Leandra", na ordem das melastomáceas.

§-§

Em 1825 o governo brasileiro o incumbiu de selecionar sementes de chá e cravo, principalmente na direção de Coimbra!

## CANCELAS

Cial Brito

TIVE, há semana passada, a visita de um amigo de Valença, o qual ficou surpreendido com o movimento de pedestres e veículos observado nesta cidade, excedendo todas as expectativas. Não encontrou mesmo palavras para expressar seu entusiasmo em face de tudo que viu por aqui.

Opôs reparos, no entanto, a nossa passagem de linha em frente à Igreja (a do Caonze escapou à restrição pelo simples motivo de que o visitante não se apercebeu de sua existência). Achei, como todos nós, absurdo que, apesar do trânsito intenso de trens do interior e dos inúmeros sub-banos, contemos com tão obsoleta cancela, apresentando até mal aspecto, segundo teve ensejo de frisar. Seria o caso de, ao menos, dispormos de uma automática, mais eficiente e mais adequada ao progresso e ao prestígio da sede do município mais populoso do Estado — qual viu em Barra do Piraí, em sua viagem para cá, ostentando campanha e sinal luminoso, que se acende e se apaga ininterruptamente desde que se torne iminente a aproximação de um trem.

O assunto já tem sido ventilado por mim e constitui, aliás, uma de minhas preocupações. Não estou só na campanha vez por outra promovida através do CORREIO DA LAVOURA, visto que pelo menos o sr. Anthoner Migalhões do Amaral também já cuidou da matéria em veemente artigo publicado não faz muito tempo.

A solução do problema — deveras angustiante para quem tem filhos, de pouca idade, usuários obrigatórios da passagem defronte à igreja, como as alunas do Ginásio Santo Antônio — parecia avizinharse, conquanto a longo prazo, com a anunciada construção de um viaduto sobre o leito da Estrada de Ferro Central do Brasil. Há indícios, porém, de que se voltou à estaca zero no particular, afigurando-se-me, salvo melhor juízo, que terão sido inúteis os esforços desenvolvidos no passado com o propósito de evitar para Nova Iguaçu a reprodução do horrível desastre entre o elétrico e o carro-tanque, há alguns anos, bem como a repetição de tantas lamentáveis e desnecessárias perdas de vida, a exemplo do ocorrido ainda recentemente com o inesquecível dr. Arino de Oliveira.

Seria, a meu ver, sumamente desejável que os srs. Deputados Federais residentes nesta cidade, o sr. Prefeito e os srs. Vereadores à Câmara Municipal, somassem esforços no sentido de que não sofressem solução de continuidade as providências já esboçadas para a concretização do sonhado viaduto. E sobretudo que, ainda que porventura não se confirme a impressão de que se abandonou ou vai ser protelada a iniciativa, possam aquelas autoridades todo empenho em obter da Rede Ferroviária Federal, ou de quem de direito, a instalação nesta cidade, com a maior brevidade possível, de duas cancelas modernas que possam vir a proporcionar maior segurança e tranquilidade à população iguaçuana.

Agora, em  
NOVAS INSTALAÇÕES,  
à Av. Amaral Peixoto, 102

Banco da Lavoura  
EM AMIGO EM TODA PARTE

## Efemérides

29/6 — Inaugura-se em 1882 a nova linha, entre a Corte e a cidade de Niterói, das barcas a vapor da Cia. Berry. Navegaram nesse dia as barcas "Primeira", "Segunda" e "Terceira".

29/6 — Morre em Viena (Austria), 1878, o ministro do Brasil Francisco Adolfo de Varnhagen, Visconde de Porto Seguro, autor da "História Geral do Brasil". Nasceu em Ipanema a 17/2/1818.

29/6 — Morre em 1895 o mal. Floriano Peixoto, o consolidador da República do Brasil.

30/6 — Parte de São Paulo (1722) para o descobrimento de Minas de ouro em Goiás a bandeira de Bartolomeu Bueno da Silva, denominado, como seu pai, o "Anhanguera".

30/6 — Partem para a Europa (1887) D. Pedro II e a Imperatriz D. Teresa Cristina, quando começa a terceira regência de D. Isabel.

1/7 — Morre no Rio (1829) o naturalista Frei Leandro do Sacramento, nascido no Recife em 1777. Além de professor de Botânica, era diretor do Jardim Botânico e Passeio Público.

1/7 — É tragado pelo Vesúvio em 1891 o denodado propagandista da República — Silva Jardim.

3/7 — Nasce na Paraíba (1901) o romancista José Lina do Rêgo.

3/7 — Funda nos Estados Unidos, em 1839, a primeira Escola Normal da América o grande educador nordestino Horácio Mann.

3/7 — Falece no Rio (1929) o poeta resenhense Luís Murat.

4/7 — Morre em São Paulo (1948) o escritor Montenegro Lobato.

4/7 — Suicida-se em 1789 o poeta Cláudio Manuel da Costa, em Vila Rica (Ouro Preto). Tinha 60 anos o primeiro mártir da conjuração mineira.

4/7 — Nasce no Paraná (1867) o poeta Emílio de Menezes.

4/7 — Falecimento em Paris (1879) do jornalista conservador e poeta Firmínio Rodrigues Silva, nascido em Niterói em 1816.

4/7 — Dia consagrado aos EE. UU. da América do Norte: — proclamação da independência em 1776.

5/7 — O intrépido aviador paulista Edu Chaves, em 1914, faz em aeroplano a travessia de S. Paulo ao Rio, gastando 279 minutos.

# SOBRAL & SOBRAL S. A.

oferecem em Nova Iguaçu

## o Edifício Jorge Borghi

Apartamentos de 3 ou 2 quartos e demais dependências na zona residencial

D  
U  
P  
L  
A  
  
G  
A  
R  
A  
N  
T  
I  
A

### LANÇAMENTO

Trav. Moura Sá, 33 - Informações e vendas no local, diariamente

- ✻ Sinal: Cr\$ 100.000,00, restante em 36 meses
- ✻ Ótima planta
- ✻ Fachada moderna
- ✻ Prédio sobre pilotis
- ✻ Próximo à Estação Rodoviária

Incorporação, Construção e Vendas de **SOBRAL & SOBRAL S. A.**  
(Uma organização que inspira confiança)

Preço desta edição:  
10 páginas  
Cr\$ 20,00

Wimbledon

de hoje Miss Brasil  
colocaram-se pela ordem  
Pernambuco; Neli Cavalcanti Padua, de  
de Sul; Marília de Olceu Silva.  
m uma Ambulância do  
Hospital de Iguaçu  
laborando na campanha que  
os festeiros de S. Antônio  
Regina — filha do casal dr. João Maria Dur  
de Neto—Lena M. de Nova Duas,  
2 de julho de 1964.  
MUNICIPAL DE NOVA IGUAÇU  
do Gabinete do Prefeito  
conhecimento dos interessados, na qualidade  
Gabinete do Prefeito Municipal de Nova  
Municipal, que a Prefeitura, por intermédio  
presentes, prontamente contrainfirmou a pro  
de alteração dos termos iniciais do contrato  
panhia Telefônica Fluminense, para o explo  
rativos telefônicos nesta cidade.  
mente, a Municipalidade aguarda o resulta  
que estão sendo feitos, por parte da Com  
Fluminense e relativos às explorações  
a Prefeitura.  
im, logo cheguem às mãos do sr. Prefeito  
os estudos que estão sendo prosseguidos pela  
os presta apreciação pela Municipalidade, e  
teorias com pontos de vista já manifestados  
C. T. P., serão enviados à Câmara Municipal  
do e homologação.  
uaçu, 2 de julho de 1964.  
LSON BATISTA — Chefe do Gabinete  
n. 569, de 2 de julho de 1964  
Municipal de Nova Iguaçu, usando das atribuições  
cidas em Lei.  
DECRETA:  
Fica aposentado, a pedido, nos termos da arqui  
e alinea "a", do artigo 186, da Constituição de 1946  
e 1958 (Estatuto dos Funcionários da Prefeitura Mo  
uaçu), alterado pelo artigo 1º da Resolução n. 611,  
de 1958, Manoel Agostinho Lemos, no cargo de  
M. Grupo VII, Quadro Suplementar, com o pro  
Cr\$ 155.040,00 (cento e cinquenta e cinco mil e  
relativos ao vencimento do cargo, acrescido de  
gratificação de Chefe do Arquivo Municipal, de Di  
ção.  
O presente decreto, produzirá efeitos a partir das  
evogam-se as disposições em contrário.  
Municipal de Nova Iguaçu, 2 de julho de 1964.  
LUÍZIO PINTO DE BARROS — Prefeito  
de 2 de julho de 1964  
Municipal de Nova Iguaçu, usando das atribuições  
estabelecidas em vigor,  
ar o Escrivão do padroão K, do Quadro Suplemen  
para responder pelo Expediente do Arquivo Mo  
data.  
Municipal de Nova Iguaçu, 2 de julho de 1964.  
LUÍZIO PINTO DE BARROS — Prefeito  
na do li  
nício Soa  
cozinha e  
oberta com  
Preço: Cr\$  
mil de an  
local com  
1-2  
Buena sagrou-se campeã pela  
parath Smith, por 6x4, 7x9 e 6x2











### Horti-Fruti-Floricultura em Revista

#### Silvicultura

"A silvicultura trata das relações entre a floresta e o bem estar humano. Constitui a ciência e arte de controlar, proteger, produzir e utilizar a floresta, visando à obtenção do maior número possível de benefícios humanos de sua existência e de seu uso." - H. H. CHAPMAN

#### Herva mate

O mate, muito apreciado como bebida estimulante pelo nosso povo, tem o seu "habitat" primitivo nos Estados do Paraná, Sta. Catarina, Mato Grosso e república do Paraguai, na região que vai da Cordilheira do Amambá até ao norte da serra do Maracaju.

Está comprovado que os índios incas do Peru já usavam a herba mate como bebida. Aliás, os índios Guaranis já a utilizavam em beberagens que, segundo dizem, serviu para manter as suas forças nas longas caminhadas e para resistir à fome. Quando partiam para a caça ou pesca nos lugares pantanosos, a fim de servir-lhes de preventivo contra as febres palustres. Era chamada de Ka-mi, Kaá, que significa herba excelente. Usado em muitos países, é conhecido nas repúblicas de origem espanhola pelos nomes de hierba ou hierva de palo e em outros lugares pelos nomes de chá do Paraguai, chá das Missões, chá dos Jesuítas e Congonha. Segundo alguns, o nome de mate tem a sua origem no vaso em que é preparada a sua infusão, uma espécie de cuia chamada herba do mato pelos primitivos colonos da região herveira da América do Sul e que, com o decorrer do tempo, passou a ser herba mate.

A divulgação das qualidades do mate coube aos Jesuítas, que aperfeiçoaram o preparo da infusão e espalharam o seu uso em diversos pontos onde existiam missões de catequese.

Chegaram à conclusão de que a herba mate silvestre era mais amarga e menos aromática. Daí terem sido feitas grandes plantações, que em breve alcançaram pleno êxito. A herba mate pertence ao gênero Ilex aquifoliaceas. A sua multiplicação é feita por sementes que deverão ser semeadas em locais abrigados dos raios solares. Para facilitar a germinação convém fazer a estratificação das sementes, que consiste em colocá-las em areia a ser periodicamente molhada. O solo preferido para a plantação definitiva é o argiloso bem estrumado.

#### JARDINS

#### Streptocarpus

Pertencem à família das Gesneriaceas, são plantas altamente decorativas e de grande duração. As suas folhas são lanceoladas, formando uma roseta de cujo meio se erguem as inflorescências compostas de 6 flores que fazem lembrar as das glóxiñas, porém em posição oblíqua. A sua multiplicação é feita por sementes, em recipientes rasos, cheios de terra de folhagem penetrada, misturada com areia limpa. Mudam-se para os lugares definitivos tendo-se o cuidado de não machucar suas raízes ao retirá-las dos viveiros. A floração se realiza 7 meses após a semeadura.

Ten. Domingos Santos ★ Caixa Postal, 38  
"Círculo de Amigos das Plantas"  
Chacara Gardênia - Nova Iguaçu - E. do Rio

### Dr. José Bastos Goulart

Olhos - Ouvidos - Nariz - Garganta

Consultório: Av. Gov. Amaral Peixoto, 275, sala 206

Diariamente, de 15,30 às 19 hs.

Sábado, de 14 às 18 hs.

Residência: R. Ataíde P. de Moraes, 199

### DR. ALCIDES FATORELLI

MÉDICO - Especialidade: Doenças de crianças

Diariamente: das 14 às 17h. - Aos sábados: das 8,30 às 12h.

Consultório: Av. Amaral Peixoto, 250 (sentida rua Mendonça Lima)

Residência: Rua Bernardino Melo, 2337

3º andar, apart. 301

1º and., s/3 Nova Iguaçu Edif. São João

### Instaladora Iguazu Ltda.

Eng. responsável: AUNY CHAVES LOPES (CREA 9693-D)

Instalações elétricas e hidráulicas

Serviços de alta tensão, P. C. etc.

Conserto em aparelhos eletrodomésticos

ESCRITÓRIO E LOJA:

Rua Floresta Miranda, 165 ★ Nova Iguaçu

### OFICINA MECANICA

SOLDA ELÉTRICA E OXIACETILÉNICA

Serviço de torno mecânico e

plano, prensa hidráulica, conserto de máquinas em geral,

reformas em motores de combustão interna, montagem e

assentamento de máquinas de qualquer tipo, retíficas de motores e eixo de manivela.

Bittencourt & Maracão Ltda.

TRAVESSA 13 DE MARÇO, 24

TEL 136 - NOVA IGUAÇU

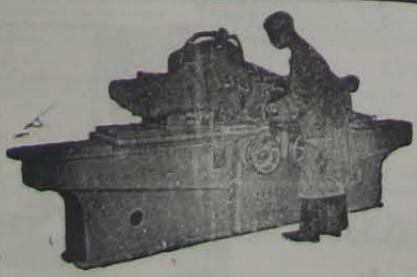

RETIFICA

### Preceitos sobre alimentação

Lente, carnes, ovos, massas, verduras, legumes e frutas maduras são alimentos indispensáveis à manutenção da saúde.

— Quem se alimenta bem, não necessita tomar remédios. Vitaminas, proteínas, gorduras e sais minerais não precisam ser dados em comprimidos, drágeas ou injeções, porquanto os alimentos os contêm em altas doses e a sua absorção pelo organismo é mais rápida e eficiente.

Comer bem não é só engolir comida. Torna-se necessário mastigar bastante e lentamente os alimentos para que eles sofram, na boca, a sua primeira fase de digestão. (Saúde)

### Juiz de Direito da

Comarca de Nilópolis

Cartório do 1º Ofício

### Edital de Praça

Com o prazo de 30 (trinta) dias:

O dr. Sebastião Herculano de Mattos Filho, Juiz substituto em exercício, da Comarca de Nilópolis, Estado do Rio de Janeiro, etc.

Faz saber a todos quantos este edital com o prazo de trinta dias virem, que o Porteiro dos Auditórios deste Juízo, ou quem suas vezes fizer, fará público pregão de venda e arrematação a quem mais der e maior lance oferecer sobre a avaliação, no dia 6 (seis) de agosto do corrente ano, às 15 horas, no Edifício do Fórum, sito na rua Laide de Souza Belém, nº 8, sobrado, nesta cidade, do imóvel requerido a venda, e que se acham em comum, entre Medeiros F. Azevedo Góes e Leonor Fonseca Ferreira, a saber: Prédio nº 1.231 da rua Cel. França Soares, nesta cidade, próprio para residência, construído de pedra, cal e tijolos, coberto com telhas francesas, e o respectivo terreno, área desmembrada dos lotes nº 200 e 202 da rua Roldão Gonçalves, medindo dez metros de frente, igual largura na linha dos fundos, por quinze metros de extensão na frente aos fundos, de ambos os lados, confrontando pelo lado direito com o restante do lote nº 200, de Manoel Oliveira Branco, pelo esquerdo com o prédio nº 1.210 da rua Cel. França Soares, de José Heleno da Silva e nos fundos com o lote 202 de Manoel Oliveira Branco, com 150,00 m<sup>2</sup>, distante 40,00 metros da esquina da rua Roldão Gonçalves à direita, situada no 1º distrito deste Município, dentro do perímetro urbano, avaliados em Cr\$ 400.000,00 (quatrocentos mil cruzeiros). E para que chegue a notícia a todos que queiram arrematar se passou o presente que será publicado e afixado de acordo com a lei. Dado e passado nesta cidade de Nilópolis, Estado do Rio de Janeiro, aos doze dias do mês de junho do ano de mil, novecentos e sessenta e quatro. Eu, Evaristo Chantrel, Escrivão substituto, a subcrevo. — O Juiz Substituto: Sebastião Herculano de Mattos Filho. 1-2

## CASA SÃO PAULO

CAMILLO D'ALMEIDA

peças e acessórios para volkswagen e automóveis em geral

INSCRIÇÃO 927

RUA MARECHAL FLORIANO PEIXOTO, 1558/62  
TEL 42-1-20 — NOVA IGUAÇU - E. DO RIO

### Registro de Imóveis da 2ª Circunscrição de Nova Iguaçu

## EDITAL

Hermes Gomes da Cunha, Oficial do Registro de Imóveis da 2ª Circunscrição, Pelo presente atendendo ao que lhe foi requerido pela Sociedade Nacional de Imóveis Sonil Ltda. Intima Amara Neves Maria, Antonia Josephina de Arruda, Agostinho Fluzza, Eissa Soares, Iracy Botelho Guerra, João Alves da Rocha, João Vieira Sobrinho, Porcina do Nascimento, José Andrade Sobrinho e Rociene Jurgger, por se encontrarem em lugar ignorado, a virem em seu cartório na rua dr. Getúlio Vargas, 90, nesta cidade, pagar as importâncias de Cr\$ 15.523,00, 8.025,00, 8.800,00, 34.780,00, 25.491,00, 13.780,00, 32.400,00, 30.457,00, 8.832,00 e 20.592,00, respectivamente, referentes às prestações atrasadas dos lotes de terreno que prometeram comprar no loteamento "Bairro São Geraldo", em Belford Roxo, 4º distrito deste Município, e as que se vencerem até a data do pagamento, além das custas e juros, sob pena de, decorrido o prazo da lei, serem rescindidos os compromissos e canceladas as respectivas averbações, nos termos do art. 14, § 5º, do Dec. 3079, de 15 de setembro de 1938. Nova Iguaçu, 18 de junho de 1984. O Oficial: Hermes Gomes da Cunha. 2-2

### INDICADOR Profissional e Comercial

CONSTRUTORES

Roberto Soares Soares - Construtor licenciado no Município de Duque de Caxias. Residente em Nova Iguaçu à rua Edmundo Soares 304

Dr. Paulo Machado - Advogado - R. Getúlio Vargas, 35, 1º and. Fone: 282 - Nova Iguaçu.

Drs. Orlando e Servaldo Mello - Advogados - Av. cel. Francisco Soares, 128 - Terças e quintas-feiras, das 14 às 18 horas.

### Odontopediatria Ortodontia Fluoretação

## CASTELINHO

Hermínio Berçot de Mello

Av. Nilo Peçanha, 151 - 3º andar - sala 314  
2ª, 3ª, 4ª e 6ª-feiras, das 8 às 12 horas  
2ª e 6ª-feiras, das 14 às 17,30 horas

### Editais

### Registro de Imóveis da 2ª Circunscrição de Nova Iguaçu

Hermes Gomes da Cunha, Oficial do Registro de Imóveis da 2ª Circunscrição, Pelo presente, atendendo ao que lhe foi requerido pela Sociedade Nacional de Imóveis Sonil Ltda., Intima Ana Maria de Jesus, Darío Fernandes do Nascimento, Diámana da Costa, Ezio Faustino, Francisco Maurício Gonçalves, Geraldo Antunes Rodrigues, Miriam Mendes de Oliveira, Maria Martins, Osvaldo José da Silva, Raimundo Francisco, Raimundo Francisco, Raimundo Francisco, Waldir Ferreira Dias, por se encontrarem em lugar ignorado, a virem em seu cartório na rua dr. Getúlio Vargas, 90, nesta cidade, pagar as importâncias de Cr\$ 46.200,00, 33.154,00, 5.940,00, 38.960,00, 58.050,00, 29.040,00, 24.075,00, 32.340,00, 48.200,00, 10.815,00, 9.373,00, 9.373,00, 33.000,00 e 45.160,00, respectivamente, referentes às prestações atrasadas dos lotes de terreno que prometeram comprar no loteamento "Bairro Nova Shangri-lá", em Belford Roxo, 4º distrito deste Município, e as que se vencerem até a data do pagamento, além das custas e juros, sob pena de, decorrido o prazo da lei, serem rescindidos os compromissos e canceladas as respectivas averbações, nos termos do art. 14, § 5º, do Dec. 3079, de 15 de setembro de 1938. Nova Iguaçu, 16 de junho de 1984. O Oficial: Hermes Gomes da Cunha. 2-1

### Registro de Imóveis da 2ª Circunscrição de Nova Iguaçu

Hermes Gomes da Cunha, Oficial do Registro de Imóveis da 2ª Circunscrição, Pelo presente, atendendo ao que lhe foi requerido pela Sociedade Nacional de Imóveis Sonil Ltda., Intima Ana Maria de Jesus, Darío Fernandes do Nascimento, Diámana da Costa, Ezio Faustino, Francisco Maurício Gonçalves, Geraldo Antunes Rodrigues, Miriam Mendes de Oliveira, Maria Martins, Osvaldo José da Silva, Raimundo Francisco, Raimundo Francisco, Waldir Ferreira Dias, por se encontrarem em lugar ignorado, a virem em seu cartório na rua dr. Getúlio Vargas, 90, nesta cidade, pagar as importâncias de Cr\$ 46.200,00, 33.154,00, 5.940,00, 38.960,00, 58.050,00, 29.040,00, 24.075,00, 32.340,00, 48.200,00, 10.815,00, 9.373,00, 9.373,00, 33.000,00 e 45.160,00, respectivamente, referentes às prestações atrasadas dos lotes de terreno que prometeram comprar no loteamento "Bairro Nova Shangri-lá", em Belford Roxo, 4º distrito deste Município, e as que se vencerem até a data do pagamento, além das custas e juros, sob pena de, decorrido o prazo da lei, serem rescindidos os compromissos e canceladas as respectivas averbações, nos termos do art. 14, § 5º, do Dec. 3079, de 15 de setembro de 1938. Nova Iguaçu, 16 de junho de 1984. O Oficial: Hermes Gomes da Cunha. 2-1

### SANTA CASA DA MISERICÓRDIA DO RIO DE JANEIRO

Escritório: Rua 13 de Maio, 85 - sala 204 - Nova Iguaçu

A Santa Casa da Misericórdia do Rio de Janeiro, na qualidade de plena proprietária das Fazendas MADUREIRA, MORRO AGUDO, SÃO JOSÉ e TINGUA, chama a atenção dos interessados nas aludidas terras, para o Protesto Judicial e Notificação que interpele ao Juiz de Direito desta Comarca, expediente do Cartório do 2º Ofício, sito à rua Getúlio Vargas, 78, no qual aprecia e examina a situação jurídica das Fazendas em apreço. Faz sentir, outrossim, a qualquer interessado, indistintamente, que nenhuma modificação, loteamento, desmembramento ou venda poderá ser feita das aludidas terras, por quem quer que seja, senão pela própria Santa Casa, única proprietária das Fazendas mencionadas.

MINISTRO AFRANIO ANTONIO DA COSTA - Provedor

### Separar, não!

Ruy Afrânio Peixoto

II

O Sr. Peixoto não pode ficar assim! É necessário separar a imagem da pessoa da pessoa. Para isso basta com uma situação em que a pessoa não possa mais trabalhar para dois cartórios e essa situação não pode ser resolvida sem a intervenção do Ministério Público.

O Sr. Peixoto não pode ficar assim! É necessário separar a imagem da pessoa da pessoa. Para isso basta com uma situação em que a pessoa não possa mais trabalhar para dois cartórios e essa situação não pode ser resolvida sem a intervenção do Ministério Público.

### TELESISTOR

Especialista em consertos de

- Rádio Transistorizados
- Televisão
- Alta Fidelidade

SERVIÇOS RÁPIDOS E GARANTIDOS

R. Bernardino Melo, 1913, S/17-Tel. 177-J-20-Nova Iguaçu

### Dr. Videbrando Gianni Martins

Clinica Médica

Diariamente das 13 às 18 horas

Consultório: Rua Peixoto, 113

Residência: R. Bernardino Melo, 1913 - Nova Iguaçu

### O GURI

CASA DAS BOUTINHAS PARA CRIANÇAS

Uniformes Colegiais - Rendas - Lãs - Linhas - Botões.

R. Amaral Peixoto, 212 - Nova Iguaçu

### CASA DONATO

NOVEIS

Domínios, Sala de Jantar, Copo, Cozinha, Móveis Estofados, Pormenores de Varanda, etc.

Rua Marechal Floriano Peixoto, 2310

NOVA IGUAÇU - ESTADO DO RIO DE JANEIRO

### Drogaria Nilo P



### História iguassuana

## Separar, não!

Ruy Afrânio Peixoto

O jura, não jura não podia ficar nisto!  
O Juiz de Paz não daria paz. Era necessário quebrar a impertinência do escrivão. Para tanto bastava criar uma situação em que o serventinho não pudesse responder pelos dois cartórios e esta solução seria jurídica.

Afinal, a sub-delegacia de Marapicu deveria funcionar em Marapicu e o Juiz de Paz de Jacutinga, em Jacutinga!  
O Juiz de Direito, a quem competia dividir os cartórios, estava de pleno acordo, e assim procedeu à divisão.

Mas... o teimoso Vargas Dantas não se conformaria e negava-se a funcionar em dois cartórios separados.

Tinha a seu favor o sub-delegado de Marapicu e interpôs recurso. Do Governo da Província vinha a decisão nos seguintes termos: "Palácio do governo da província do Rio de Janeiro—Niteroi, 16 de Maio de 1878.

Em resposta ao seu ofício de 7 do corrente informando a apresentação de Leocádio Luiz de Vargas Dantas contra a deliberação tomada por V. S. de separar o cartório de paz da delegacia, na freguesia de Marapicu, declaro-lhe que, para ser mantida a mesma decisão, é preciso não só que haja quem queira servir separadamente em um e outro dos dois lugares, mas também que mereça a confiança do sub-delegado aquele que pretender exercer a escrivania da sub-delegacia, de torização concedida, continuando o escrivão actual da sub-delegacia a exercer na conformidade do regulamento de 1842 a escrivania de paz.

Outrossim, lhe declaro que, não convindo que por muito tempo continue sem solução esse estado de coisas, haja V. S. de resolver a questão prontamente de acordo com o que acima fica estabelecido não devendo, porém, considerar o escrivão da sub-delegacia Vargas Dantas como querendo servir separadamente esse ofício, pelo facto de não ter deixado depois da desanexação determinada por V. S. por isso que contra ella reclamou; comunicando-me o que houver resolvido.

Deos guarde a V. S. — Visconde de Prados — Sr. Juiz de Direito de Iguassú.

Vencida Vargas Dantas:  
Separar, não!

### Comarca de N. Iguassú

Cartório do 6º Ofício

## Certidões

O bacharel César Augusto de Figueiredo, Tabelião do 6º Ofício e Oficial do Registro Commercial da Comarca de Nova Iguassú, Estado do Rio de Janeiro.

Certifica, para os devidos e legais efeitos, atendendo a pedido verbal, que revendo em seu poder e cartório, o arquivo dos «Acos Institucionais dos Comerciantes», desde quatro (4) de janeiro de mil novecentos e vinte e nove (1929) até a presente data, que COMPANHIA TELEFÔNICA FLUMINENSE, sediada à rua Quintino Bocaiuva, nº 42, nesta cidade de Nova Iguassú, Estado do Rio de Janeiro, arquivou neste cartório, em o livro protocollo nº 2-A, às folhas 23, sob o número 16.924, em 22/5/1964, ata da assembleia geral ordinária, realizada em 15 de dezembro de 1963, que aprovou contas dos exercícios de 1961 e 1962, e eligeu membros do Conselho Fiscal e respectivos suplentes. — O referido é verdade e dou fé. Dada e passada nesta cidade de Nova Iguassú, Estado do Rio de Janeiro, aos vinte e cinco (25) dias do mês de maio do ano de mil novecentos e sessenta e quatro (1964). Alcy de Oliveira, Escrevente de Justiça autorizado, no impedimento ocasional do Escrivão.

O bacharel César Augusto de Figueiredo, Tabelião do 6º Ofício e Oficial do Registro Commercial da Comarca de Nova Iguassú, Estado do Rio de Janeiro.

Certifica, para os devidos e legais efeitos, atendendo a pedido verbal, que revendo em seu poder e cartório, o arquivo dos «Acos Institucionais dos Comerciantes», desde quatro (4) de janeiro de mil novecentos e vinte e nove (1929) até a presente data, que COMPANHIA TELEFÔNICA FLUMINENSE, sediada à rua Quintino Bocaiuva, nº 42, nesta cidade de Nova Iguassú, Estado do Rio de Janeiro, arquivou neste cartório, em o livro protocollo nº 2-A, às folhas 23, sob o número de ordem 16.925, em 22 de maio de 1964, ata da assembleia geral extraordinária, realizada em 15 de dezembro de 1963, que alterou os estatutos sociais, e eligeu os membros para os cargos vagos na Diretoria. — O referido é verdade e dou fé. Dada e passada nesta cidade de Nova Iguassú, Estado do Rio de Janeiro, aos vinte e cinco (25) dias do mês de maio do ano de mil novecentos e sessenta e quatro (1964). Alcy de Oliveira, Escrevente de Justiça autorizado, no impedimento ocasional do Escrivão.

### Jacy Alves dos Santos (Advogado)

Escritório: Av. dos Trabalhadores, 273 (S. João de Meriti)  
Residência: R. Paulo de Frontin, 124 (N. Iguassú)

### Coquetel de leite condensado

Despeje na coqueteleira o conteúdo de uma lata de leite condensado; encha a lata que ficou vazia com sif (a lata vazia serve de medida) e junte-o ao leite condensado; por fim, encha a lata com licor de cacau, juntando o também aos outros ingredientes que estão na coqueteleira. Sacuda tudo muito bem. Leve a gelar tornando a sacudir no momento de servir.

CARLOS ALBERTO DA SILVA  
AMILTON DE ALMEIDA SILVA  
DESPACHANTES OFICIAIS  
RUA GETÚLIO VARGAS, 225  
NOVA IGUAÇU



MOTOR S.A.  
COMERCIO E INDÚSTRIA

Concessionários **Aero - Jeep - Gordini - Dauphine Rural - Pick-up**



PRONTA ENTREGA  
DIVERSOS PLANOS DE Financiamento

AV. GOV. AMARAL PEIXOTO, 534 — NOVA IGUAÇU — TEL. 259  
Pôsto de Lubrificação e Oficina Especializada na Av. Getúlio Moura, 320

### COMARCA DE NOVA IGUAÇU

Registro de Imóveis da 4ª Circunscrição

## Edital

Pelo presente, a requisição da «Imobiliária Santo Elias S. A.», sucessora da Companhia Material de Construção em Liquidação, o m escritório à rua Raul B. 14, em Mesquita, neste Município, intimam-se os compromissários compradores de terrenos de loteamento de sua propriedade não intimados pessoalmente, porque não encontrados em seus domicílios, para, no prazo de 30 (trinta) dias, a contar da última publicação do presente, solve-rem, em meu Cartório, à rua Getúlio Vargas n. 37, nesta cidade, os seus débitos em atraso, juros de mora, impostos e custas devidos pela intimação, devidamente averbados, celebrados com aquela firma, a saber: Joaquim Pedro de Jesus—Cr\$ 103.012,00; Maria de Souza Opitz—Cr\$ 58.730,00; José Ferreira—Cr\$ 133.056,00. Nova Iguassú, 31 de março de 1964. Heloisa Biechieri Antônio 2-3

Alvalades, colas, pincéis, esmaltes, óleos, vernizes e tintas

## Casa SOLLAR

Importação e Exportação  
Soares Aguillar Tintas, Ltda.

Matriz e Escritório: Rua da Conceição, 130 (Próximo à Mal. Floriano) Telefone 43-6370  
Filial: Trav. 13 de Março, 126 No Rodoviário-N. Iguassú Estado do Rio  
Filial: Barão de Mesquita, 592 Telefone 38-5038 Rio de Janeiro

## PAPELARIA CARLA

A MELHOR AMIGA DO ESTUDANTE

TUDO mas... TUDO MESMO  
Em artigos para escritórios e estudantes.

Rua Marechal Floriano, 2247 — Nova Iguassú (Próximo à Catedral de Santo Antônio)

## ELETRORREAL

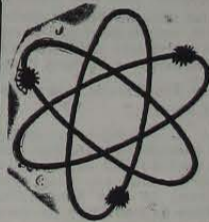

Completo e variado estoque de acessórios para Rádio e TV. — Caixas para Rádios e Radiolas. — Diversos tipos de antenas para TV. — Transformadores em geral. — Toca-discos simples e automáticos.

PREÇOS DE FABRICA  
R. Otávio Tarquino, 45, loja 10 (Galeria Central)

## Casa Barbosa de Refrigeração Ltda.

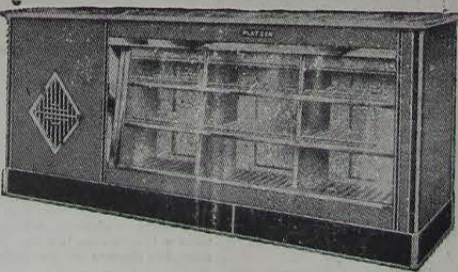

Equipamentos e Acessórios de Refrigeração

Vendas e Consertos de Instalações para:

Açougues, Bares, Confeitearias, Leiterias, Mercadinhos, Mercarias, Restaurantes e Sorveterias

Temos ainda Balcões retos e curvos com copa e Geladeiras

ESTOQUE PARA PRONTA ENTREGA

Travessa 13 de Março, 72 — Tel. 272 — Nova Iguassú (RJ)

## Perfumaria em geral

Aberta das 8 às 20 horas  
Av. Nilo Peçanha, 56 -- Nova Iguassú

## CASA DONATO

MOVEIS

Dormitórios, Sala de Jantar, Copa, Cozinha, Móveis Estofados, Fôrmica, Móveis de Varanda, etc.

Rua Marechal Floriano Peixoto, 2318  
NOVA IGUAÇU \* ESTADO DO RIO

## Drogaria Nilo Peçanha Ltda.

AMILTON D'ALMEIDA  
peças e acessórios para volkswagen em geral  
FLORIANO PEIXOTO 1558652  
NOVA IGUAÇU - E DO RIO  
Odontopediatria Ortodontia Fluorização  
CASTELINHO  
Hermínio Berçot de Mello  
Av. Nilo Peçanha, 151 — 3º andar — sala 101  
2ª e 3ª, 4ª e 6ª-feiras, das 8 às 12 horas  
2ª e 6ª-feiras, das 14 às 17,30 horas  
Editais  
Hermes Gomes da Cunha, Oficial do Registro de Imóveis da 2ª Circunscrição  
Pelo presente, atendendo ao que lhe foi requerido, declaro-lhe que, para ser mantida a mesma decisão, é preciso não só que haja quem queira servir separadamente em um e outro dos dois lugares, mas também que mereça a confiança do sub-delegado aquele que pretender exercer a escrivania da sub-delegacia, de torização concedida, continuando o escrivão actual da sub-delegacia a exercer na conformidade do regulamento de 1842 a escrivania de paz.  
Outrossim, lhe declaro que, não convindo que por muito tempo continue sem solução esse estado de coisas, haja V. S. de resolver a questão prontamente de acordo com o que acima fica estabelecido não devendo, porém, considerar o escrivão da sub-delegacia Vargas Dantas como querendo servir separadamente esse ofício, pelo facto de não ter deixado depois da desanexação determinada por V. S. por isso que contra ella reclamou; comunicando-me o que houver resolvido.  
Deos guarde a V. S. — Visconde de Prados — Sr. Juiz de Direito de Iguassú.  
Vencida Vargas Dantas:  
Separar, não!





Domingo, 5 - VII - 1964

## CORREIO DA LAVOURA

### Prefeitura Municipal de Nova Iguaçu

Balancete da Receita e Despesa relativo ao mês de janeiro de 1964

RECEITA	
RECEITA ORÇAMENTARIA	
Receita ordinária	
Tributária	15.076.191,80
Impostos	8.023.418,80
Taxas	156.000,00
Patrimonial	4.612.804,50
Diversas	27.881.415,10
<b>Total da Receita Ordinária</b>	<b>48.660.745,80</b>
Receita extraordinária	
Diversas	18.726.724,50
<b>Total da Receita Orçamentaria</b>	<b>67.387.470,30</b>
Receita extraordinária	
Diversas	1.779.104,10
<b>Total da Receita geral do mês</b>	<b>69.166.574,40</b>
Saldo do exercício anterior	18.540.517,50
Diversas	66.933.761,20
<b>Total geral</b>	<b>87.640.292,10</b>

DESPESA	
Despesa extraordinária	
Depósitos especificados	32.500,00
Restos a pagar de 1962	48.509.805,80
Restos a pagar de 1963	
Depósitos de Diversas origens	58.620,00
Consignações	59.820,00
Vencimentos Não Reclamados	48.660.745,80
<b>Total da Despesa Extraordinária</b>	<b>99.748.991,60</b>
<b>Total da Despesa Geral do mês</b>	<b>99.748.991,60</b>

Contador, 10 de fevereiro de 1964.  
Visto: Aluizio Pinto de Barros, Prefeito. — Jacy Modesto da Silva, Diretor de Fazenda. — Ernani Suckow Botelho, Chefe dos Serviços de Contabilidade. — Irany Moreira, Chefe de Tesouraria.

### COPIA

Aut. tit. Livro de Termos de Contratos e Ajustes nº 18, folhas 96v/97

Térmo de contrato de locação de serviços entre si fazem o sr. Argemiro Ribeiro de Araújo, brasileiro, casado, ajudante de bombeiro, residente e domiciliado à rua Coelho Branco n. 117, Jardim Redentor, neste Município, neste ato denominado Locador e a Prefeitura Municipal de Nova Iguaçu, representada por seu Prefeito, o exmo. sr. Aluizio Pinto de Barros, aqui denominada Locatária, na forma abaixo:

Primeira: — O Locador se compromete a prestar à Locatária os seus serviços de encargo da distribuição de água no Jardim Redentor e Jardim Glauca, pelo prazo de primeiro de janeiro a trinta e um de dezembro do ano em curso.

Segunda: — O Locador se obriga, durante o prazo de vigência do presente contrato, a acatar e fazer respeitar todas as ordens e determinações emanadas do Chefe da Divisão de Viação e Obras—Serviços de Águas e Esgotos, pertencentes aos serviços em espécie, sob pena de, não o fazendo, ser considerado rescindido o mesmo, sem que lhe assista o direito a qualquer indenização.

Terceira: — Em pagamento dos serviços ora contratados, pagará a Locatária ao Locador a remuneração mensal de vinte e cinco mil cruzeiros (Cr\$ 25.000,00), cuja despesa correrá à conta de dotação orçamentária própria.

Quarta: — O inadimplemento de qualquer das cláusulas do presente contrato importará na sua rescisão de pleno direito, independentemente de qualquer notificação ou intersetação, judicial ou extra-judicial.

E, por assim haverem ajustado e convenionado, para constar, lavrei o presente contrato aos quatorze dias do mês de janeiro do ano de mil novecentos e sessenta e quatro, o qual, depois de lido e achado conforme, é assinado pelas partes e pelas testemunhas Jurandir Lima e Diógenes Dirceu Palmeira Filho, brasileiros, casados, domiciliados nesta cidade, a todo presentes. Eu, Aurice Teixeira Pinto Costa, Secretário M. o escrevi. E eu, Wanderley Garcez Acosta, Diretor da Divisão de Administração, o subscrevo. (ss) Aluizio Pinto de Barros. — Argemiro Ribeiro de Araújo. — Jurandir Lima. — Diógenes Dirceu Palmeira Filho.

### Curso Washington Luiz

DATILOGRAFIA — OFICIALIZADO  
Aprenda datilografia com eficiência, sob orientação de professora diplomada. Máquinas novas. Conferem-se diplomas visados pela Remington. Anis diurnas e noturnas.  
AV. NILO PEÇANHA, 436 — SOB. — NOVA IGUAÇU

### DR. JAIR NOGUEIRA

CIRURGIA GERAL  
CONSULTÓRIO: Rua Otávio Tarquino, 8—Tel. 245-120  
Horário: 2ª, 3ª, 4ª e 5ª-feira, das 15,30 às 18 horas  
6ª-feira, SAMDU — Sábado, das 9,30 às 11 horas.  
RESIDÊNCIA: Rua Rita Gonçalves, 561 — Tel. 261

### Ato do sr. Prefeito Municipal

O Prefeito Municipal de Nova Iguaçu, usando das atribuições que lhe confere a legislação em vigor,  
Resolve equiparar aos funcionários efetivos, para todos os efeitos, na forma do disposto no artigo 153 da Resolução n. 642, de 26 de agosto de 1958 (Estatuto dos Funcionários Municipais de Nova Iguaçu), o extra-numerário mensalista Bento Pereira de Melo, a partir desta data.

Prefeitura Municipal de Nova Iguaçu, 2 de junho de 1964.

ALUIZIO PINTO DE BARROS — Prefeito

### Portarias do sr. Prefeito Municipal

O Prefeito Municipal de Nova Iguaçu, usando das atribuições que lhe confere a legislação em vigor,  
Resolve tornar sem efeito a Portaria de 20 de abril último, que colocou à disposição deste Gabinete o Professor, classe J, do Quadro II, Ana Maria Ramalho, a partir desta data.

Prefeitura Municipal de Nova Iguaçu, 3 de junho de 1964.

O Prefeito Municipal de Nova Iguaçu, usando das atribuições que lhe confere a legislação em vigor, e tendo em vista a autorização contida na Resolução n. 1.583, de 11 do mês em curso,

### RESOLVE

Designar os funcionários dr. Nelson Soares, dr. Ruy Bergot de Matos, dr. Osvaldo Silva e Mário Ferreira para, sob a presidência do primeiro, constituir um Comitê de Concorrência Pública para a concessão da coleta e exploração industrial do lixo, autorizada pela Resolução n. 1558, de 11 do corrente mês, observado o disposto no edital da concorrência, desta data.

Registre-se, publique-se e cumpra-se.

Prefeitura Municipal de Nova Iguaçu, 26 de junho de 1964.

ALUIZIO PINTO DE BARROS — Prefeito

**Dr. Carlos Alberto Rodrigues de Almeida**  
DOENÇAS DE CRIANÇAS — PUERICULTURA  
Consultório — Rua dr. Getúlio Vargas, 58 — Sala 23  
Terças, Quintas e Sábados, das 9 às 11 horas  
Residência — Rua Floresta Miranda, 317 — Tel. 109  
Nova Iguaçu

### A. A. Filhos de Iguaçu

Resolução da reunião realizada no dia 23-6-1964:

- Aprovar a ata anterior;
- avisar aos srs. Associados que estão sendo realizados em nossa sede social, às 14-feiras, às 20h, os ensaios de quadrilha; c) avisar aos srs. Associados que a Secretaria do clube estará aberta às terças e quintas-feiras, das 19h30m às 23h, e aos domingos das 18h30m às 21h; d) sensacional Tarde à Capira Infantil, dia 28, com início às 16h, com prêmios e diversas brincadeiras para as crianças, com João Luiz Sérgio e seu conjunto; e) atenção, srs. Interessados a serem sócios do clube: dia 30 do corrente serão encerradas as entradas de propostas sem jôias; f) acusar e agradecer o telegrama do sr. Presidente da Liga Iguaçuana de Desportos; g) acusar o recebimento do ofício da Comissão organizadora da 4ª série do Colégio Afrânio Peixoto (pré-formatura); h) acusar e agradecer o ofício do jornal "A Tribuna"; i) dia 27, grande Noite à Capira com o famoso conjunto "Me-

lítico Meia Noite", com vibrafone início às 22h, traje esporte; j) nomear o sr. Rubens de Oliveira para a comissão de Bar, e agradecer ao sr. Sívio Rabelo Guimarães os serviços prestados no baile do dia 20 p. passado; l) admitir no quadro de sócios contribuintes os srs. Jorge Alves Ferreira, Ubirajara Dile Malte, Sérgio Roberto da Costa, Aldegundes José dos Prazeres, Antonio Miguel Rios, Dinarte Silveira, Luiz Carvalho Silveira, Haroldo Carvalho Silveira, Jorge de Oliveira, Jorge de Melo, Gilberto Henriques Figueiredo, Antonio da Paz, Alexandre Joaquim Machado, Ari Afonso Alves, Rubens Roberto Lavinas Chuff, Carlos Antonio de Oliveira Carvalho, Antonio Xavier Duarte, Antonio Francisco Peres Rabelo, Américo Ferreira da Costa, Luiz de Araújo Hermida, Pedro Fernandes, Luiz Carlos de Oliveira, Helman Medeiros Pinheiro, Adolpho Aguiar, João Eloy, Carlos Alberto Moraes, Mauro Miguel Junqueira Garcez, Paulo César Moura, Sívio Sampaio Diniz, Lélis de Souza Pinto, Jair Mora Monteiro, Nelson Barbosa, Sérgio Paulo Gonçalves Amaral, Francisco Gladson M. Nor-

(Conclui na 9ª pág.)

### DR. UELITON VIANA

DOENÇAS REUMÁTICAS  
Segundas, quartas e sextas-feiras, das 18 às 19 horas  
Consultório: Rua 13 de Maio, 85—3º andar—Sala 304

### CAIPA E QUEDA DO CABELO

**PILOGENIO**  
VENDE-SE EM TODAS AS FARMACIAS E DROGARIAS  
FRANCISCO GIFFONI & CIA.—RUA 1ª DE MARÇO, 17 — RIO

### Cartório do 8º. Ofício

Escrituras — Firmas — Contratos — Procuções  
Rodolpho Quaresma de Oliveira  
Tabelião e Escrivão  
Rua Getúlio Vargas, 62 — Tel. 265 — Nova Iguaçu

### Casa Santo Antônio

Livraria e Papalaria em geral — Artigos de presentes  
Walter Ferreira Villaga  
Rua Marechal Floriano Pezoto, 2018 — Tel. 56  
Nova Iguaçu Estado do Rio

## Ministério da Agricultura cria centros para treinar lavradores

Segundo informa a Agência Nacional, o Ministério da Agricultura vai instalar Centros de Desenvolvimento Agrícola Regional e Aperfeiçoamento de Agricultores, em bases cooperativistas, com o objetivo de incentivar a produção rural, treinar lavradores e educar suas famílias, mediante a prestação de assistência técnica, financeira, educacional e social. Os Centros disporão de áreas mínimas de cinco mil hectares, divididas em unidades agrícolas familiares, para arrendamento aos pequenos produtores.

### Compactor "62" PENA EMBUTIDA



— GARANTIA E SEGURANÇA —

tura, zootécnica, defesa sanitária e silvicultura. Além de financiamento de subsistência, receberão também crédito para as despesas de produção e terão assegurado o escoamento de suas colheitas.

### Pôsto de Serviço Automobilístico "ESSO"

BOXES DE LUBRIFICAÇÃO  
**Auto-Peças São Judas Tadeu**  
LTDA.  
25 ANOS SERVINDO A NOVA IGUAÇU  
Volkswagen—Willys—Ford—Chevrolet e diversos  
Rua Mal. Floriano Peixoto, 2422 — Telefone 83  
FILIAL:  
Av. Nilo Peçanha, 438—Tel. 83-J20—N. IGUAÇU

### Coluna do Leitor

## Alargamento da ponte sobre a via férrea e da escada

Nova Iguaçu está prestando muito dos melhoramentos que lhe foram prometidos em diversas ocasiões, alguns até concretizados, outros não. Um dos mais urgentes e necessários é o alargamento da ponte sobre a via férrea, sendo possível, pelo menos, o alargamento imediato da escada, ao lado da praça da Liberdade, o que é viável com o aproveitamento da faixa livre junto ao varejo de caldo de cana e café, porque o fundo da escada poderá ser aproveitado pelo dono do próprio negócio referido. A dita faixa livre deve ter no mínimo um metro e meio ou mesmo um metro a mais, e a escada estaria assim alargada em cerca de 50%, o que representaria um grande benefício.

A obra está mesmo em ocasião oportuna, pois os trabalhos estão em tal estado de desgaste que tem resultadas muitas quedas, principalmente de senhoras em estado interessante, de velhos e crianças. Em dias de chuva, então, o perigo é muito maior. — M. A.

### DRA. CLEOMAR DUQUE RODRIGUES DE ALMEIDA

Doenças de Senhoras — Partos — Pré-Natal  
CURSO DE PARTO PSICO-PROFILÁTICO (Parto sem Dor)  
Terças, quintas e sábados, das 15 às 17 horas  
CONSULTÓRIO: Rua Getúlio Vargas, 58, sala 23  
RES.: Rua dr. Floresta Miranda, 217. Tel. 109—N. Iguaçu

### Seguro Social do IPASE

VIDA, DOTAL, OBRIGAÇÃO IMOBILIÁRIA ETC.  
Corretor Oficial - Diariamente de 9 às 18h  
Rua dr. Otávio Tarquino, 45, sala 315 - Nova Iguaçu

**A Probidade**  
Rev. Joel Polycarpo

— IV —  
A descrição de Honório Heráclito, segundo se escreveu no livro "O homem novo" que o homem honrado é aquele que tem a palavra e que o honrado é aquele que tem a palavra.  
O homem honrado é: a) E companheiro de Deus, que se preocupa com o bem comum, com o bem de todos, com o bem de cada um, com o bem de cada família, com o bem de cada comunidade, com o bem de cada nação, com o bem de cada humanidade.  
b) É aquele que tem a palavra e que o honrado é aquele que tem a palavra.  
c) É aquele que tem a palavra e que o honrado é aquele que tem a palavra.  
d) É aquele que tem a palavra e que o honrado é aquele que tem a palavra.  
e) É aquele que tem a palavra e que o honrado é aquele que tem a palavra.  
f) É aquele que tem a palavra e que o honrado é aquele que tem a palavra.  
g) É aquele que tem a palavra e que o honrado é aquele que tem a palavra.  
h) É aquele que tem a palavra e que o honrado é aquele que tem a palavra.  
i) É aquele que tem a palavra e que o honrado é aquele que tem a palavra.  
j) É aquele que tem a palavra e que o honrado é aquele que tem a palavra.  
k) É aquele que tem a palavra e que o honrado é aquele que tem a palavra.  
l) É aquele que tem a palavra e que o honrado é aquele que tem a palavra.  
m) É aquele que tem a palavra e que o honrado é aquele que tem a palavra.  
n) É aquele que tem a palavra e que o honrado é aquele que tem a palavra.  
o) É aquele que tem a palavra e que o honrado é aquele que tem a palavra.  
p) É aquele que tem a palavra e que o honrado é aquele que tem a palavra.  
q) É aquele que tem a palavra e que o honrado é aquele que tem a palavra.  
r) É aquele que tem a palavra e que o honrado é aquele que tem a palavra.  
s) É aquele que tem a palavra e que o honrado é aquele que tem a palavra.  
t) É aquele que tem a palavra e que o honrado é aquele que tem a palavra.  
u) É aquele que tem a palavra e que o honrado é aquele que tem a palavra.  
v) É aquele que tem a palavra e que o honrado é aquele que tem a palavra.  
w) É aquele que tem a palavra e que o honrado é aquele que tem a palavra.  
x) É aquele que tem a palavra e que o honrado é aquele que tem a palavra.  
y) É aquele que tem a palavra e que o honrado é aquele que tem a palavra.  
z) É aquele que tem a palavra e que o honrado é aquele que tem a palavra.

**Tele Rádio SERVIÇO**  
Temos os tubos de TV para troca  
Garantia de um ano. — Preços módicos.  
Serviço de manutenção e H.P. — Variado sortido para rádio, televisão e Hi-Fi. — Amplificação de tubos e Tubos de imagens. — Amplificação de F.M. e Estabilizadores automáticos e manuais para TV e geladeira.  
Trav. Alberto Cozza, 1 — Tel. 3  
Atrás do Super Mercado São José — Nova Iguaçu

**CONTADORES**  
Milton Sá Freire Ribeiro  
CR-AJ 3192 CR-AJ 3479  
Assessoria Técnica Especializada — Contratos — Consultas — Executações — Organizações, etc.  
Rua Getúlio Vargas, 109—Loja — Nova Iguaçu  
HORÁRIO: 8:00 às 12:00 hs. dias úteis  
8:00 às 12:00 hs. aos sábados

**DR. SAINT-CLAIR COSTA**  
ESPECIALISTA EM CRIANÇAS  
Consultas diárias pela manhã, com exceção de sábados. — À tarde com hora marcada.  
Consultório:  
Rua 13 de Maio, 85—depois 903  
Estádio Imperial Nova Iguaçu  
Residência:  
Rua Tábua Santa Costa, 10  
Pracémonte de Paulo Fontes — Tel. 17

**Terrenos em Miguel Couto**  
Terrenos em Miguel Couto

**CONSULTÓRIO**  
CONSULTÓRIO







