





### De semana a semana

## MUNICIPIO ABANDONADO

O Município de Nova Iguaçu contribuiu para os cofres públicos, no ano de 1963, com importância superior a quatro bilhões de cruzeiros, assim distribuídos:

Coletoria Federal	1.955.452.881,00
Recebe-doria Estadual	2.277.365.457,00
Prefeitura	605.510.891,00
Total	4.838.329.229,00

Apesar dessa fabulosa arrecadação, uma das maiores dos municípios brasileiros, continuamos completamente abandonados pela administração pública. A população cresce assustadoramente e os problemas administrativos complicam-se de tal modo que se vão tornando insolvíveis e altamente perigosos.

Novas construções, em número elevadíssimo, surgem em todos os recantos do Município, em ritmo acelerado, sem controle nem fiscalização.

Milhares de pais imploram matrícula para seus filhos nas escolas estaduais e municipais sem o conseguirem, porque o número de salas de aula é irrisório e o ensino primário é um verdadeiro caos, não por culpa do professorado que é verdadeiramente abnegado, porém em virtude da perniciosa intromissão da política nesse importantíssimo setor da administração pública.

O gravíssimo problema do abastecimento de água continua a ser assunto para muita promessa e muita demagogia, enquanto a população sofre a falta do precioso líquido sem nenhuma esperança, porque já se acha inteiramente desiludida.

Os problemas relacionados com o fornecimento de energia elétrica, a pavimentação de ruas e estradas, a instalação da rede de esgotos, a construção de hospitais e muitos outros de vital importância, continuam esquecidos.

Temos o direito de exigir maior interesse das administrações federais, estaduais e municipais, no sentido da realização de obras que justifiquem a aplicação da soma elevadíssima com que contribuímos para os cofres públicos.

Décio do Vale

## Funcionará amanhã...

(Conclusão)

**Merenda Escolar** A partir do dia 1º de abril próximo todas as escolas públicas do Município estarão servindo a merenda escolar, graças à atuação do presidente da Caixa Escolar Municipal, cap. Joaquim Fernandes.

**No Gabinete** É grande o número de pessoas que diariamente procuram o prof. José de Souza Herdy em seu gabinete, e o titular da DEC, com sua experiência e bondade, vem resolvendo os problemas de cada um, com honestidade.

Digno também de registro é o trabalho da prof. Neuzinha Coelho Braga, chefe da Inspeção do Ensino Primário, que tem sido o "braço direito" do prof. Herdy em sua linha de trabalho em prol do ensino em Nova Iguaçu.

**Convocação** O prof. José de Souza Herdy aproveita para convocar, por nosso intermédio, todas as Auxiliares de Ensino, que ainda não tiveram suas lotações, a comparecerem no seu gabinete, amanhã, dia 16, das 14 às 17 h.

## Fôça do Perdão

Peça sacra de Castro Viana ★ Direção de Carlos Nobre  
Apresentação de Ivan de Carvalho  
Dias 28 e 29 de março, às 20,30 hs.,  
na Arcádia Iguaçuana de Letras  
(TRAVESSA ALBERTO COCOZZA)  
Ingressos à venda no local

## Curso de pintura a óleo

Aos sábados: às 14 horas  
Rua Rangel Pestana, 118  
Nova Iguaçu

## Guy Mattos

CONTADOR  
Escritório: Av. Nilo Peçanha, 151, nº304 - N. Iguaçu

**LOJA** - Transferimos o contrato de compra para esta cidade, servindo para depósito ou qualquer ramo de comércio.  
Tratar à rua Getúlio Vargas, 20, Nova Iguaçu, com Oberthal Santos. 3-3

**VENDE-SE** um bar bem montado, boa lésia. Ver e tratar com o proprietário na av. Manuel Duarte, 97 - Nesta. 4-4

## ELETRORREAL

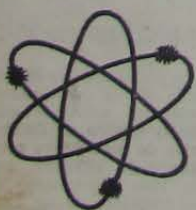

Completo e variado estoque de acessórios para Rádio e TV. - Caixas para Rádios e Rádio-casas. - Diversos tipos de antenas para TV. - Transformadores em geral. - Toca-discos simples e automáticos.

PREÇOS DE FÁBRICA  
Av. Gov. Amaral Peixoto, 20  
Nova Iguaçu

## Convenção do P. S. D. RÁDIO & TV

A direção do Diretório distrital, por este meio, convida correligionários e simpatizantes do Partido a comparecerem à Câmara Municipal das 12 às 17 horas, a fim de fazerem suas inscrições com os srs. Russant Elias José e Jorge de Lima, no sentido de participarem da convenção que partirá desta cidade no dia 21 do corrente, às 17 horas, com destino ao Palácio Tiradentes, onde se realizará convenção para indicar o senador J.K. como candidato do Partido à Presidência da R. Pública em 1965.

## Jacy Alves dos Santos (Advogado)

Escritório: Av. dos Trabalhadores, 273 (S. João de Meriti)  
Residência: R. Paulo de Frontin, 124 (N. Iguaçu)

## Nascimentos

Dia 18 do mês p. findo, nasceu a menina Sandra Maria, filha do sr. João Pires e da sra. Sandra A. Pires.

Nasceu dia 20 de fevereiro último, a menina Ieda Verônica, filha do sr. e sra. Hélio Lopes Ferreira.

**Atenção, Normalistas**  
Precisa-se de professoras. Tratar no Instituto Miguel Couto, em Miguel Couto, de 8 às 11 e de 14 às 17 horas, diariamente, exceto aos sábados.

## Agradecimento

Adelaide Simões Barata e filhos vêm de público agradecer aos srs. Jair Nogueira, Edison Matos e a toda equipe de enfermeiros da Casa de Saúde Nossa Senhora de Fátima, pela abnegação e carinho com que trataram seu esposo e pai, BERNARDO SIMÕES BARATA, em seus últimos dias de vida.

## Agradecimento

Adelaide Simões Barata, filha, genros, netos e netas de BERNARDO SIMÕES BARATA, sensibilizados, agradecem a todos os que compareceram ao enterro de seu querido esposo, pai, sogro e avô, e convidam os demais parentes e amigos para assistirem à missa de 7ª dia que mandaram celebrar no dia 16 (amirrh), às 9,30 horas, na Catedral de Santo Antônio. Mais uma vez agradecemos aos que compareceram a esse ato cristão.

Nova Iguaçu, março, 1964.

## José Frões Machado

ADVOGADO  
Diariamente, das 9 às 12 horas  
Rua dr. Getúlio Vargas, 35  
1º and. - Tel. 282 - N. Iguaçu

## A. A. Filhos de Iguaçu

Resoluções da Diretoria do dia 10 - 3 - 1964:  
a) Admitir no quadro de sócios contribuintes o sr. Elcio Chambarélli; b) Eliminar por falta de pagamento, de acordo com o art. 17, letra "A", dos Estatutos em vigor, o sócio contribuinte matrícula n. 346.

Oswaldo Sirino, 1º Secretário

## Conselho Deliberativo Convocação

De ordem do sr. Presidente, pelo presente convocamos todos os membros do Conselho Deliberativo a comparecerem no próximo dia 20 do corrente (sexta-feira), às 20h, em nossa sede social (1ª convocação), para deliberarem o seguinte: a) Autorização para emissão de novos Títulos de Sócios Proprietários e prosseguimento das obras da sede social; b) prestações de contas da Diretoria relativas ao ano de 1963 e assuntos gerais.

Sidney Rocha  
Secretário do C. D.

Além da apresentação das crianças que, por si só, constituem um sucesso, Nicanor acolhe com agrado as sugestões dos ouvintes através de cartas e, dentre as malvistas, há um sorteio que dá direito a uma bonificação da Sapataria Pascoal. Esse programa, como se sabe, é apresentado do auditório, aos domingos, das 10 às 11h.

— Completa hoje o programa "Solimões Esportiva" mais um ano de sua fundação. Quarta-feira haverá um jantar num restaurante da cidade.

— Vários artistas da Solimões e de outras emissoras estarão logo mais se apresentando num "show" artístico na praça da Liberdade, em comemoração ao 26º ano de existência do Serviço de Alto-Falantes de Nova Iguaçu, do sr. Eugênio Beauvallet.

## Na TV

A TV-Rio anuncia a volta do programa "Noite de Gala", na segunda quinzena deste mês, com uma "sensacional novidade" para o público: a cantora Maísa.

A TV-Tupi acaba de contratar, para o seu elenco de comediantes, Consuelo Ferreira, artista que atuava na TV-Rádio Clube do Ceará. Consuelo já está participando dos programas de Meio Jr., no Canal 6.

As emissoras de televisão da Guanabara resolveram não mais televisar os jogos do Rio-São Paulo. Motivo: não entram no devido "acórdio" com os clubes.

## SANTA CASA DA MISERICÓRDIA DO RIO DE JANEIRO

Escritório: Rua 13 de Maio, 85 - sala 204 - Nova Iguaçu

A Santa Casa da Misericórdia do Rio de Janeiro, plena proprietária das FAZENDAS MADUREIRA, MORRO AGUDO, TINGUÁ e SÃO JOSÉ, leva ao conhecimento de quem interessar possa, que ditas terras não poderão ser vendidas nem retalhadas os terrenos, a nenhum pretexto, nem, tampouco, exploradas as pedreiras existentes, por quem quer que seja, senão pela própria Santa Casa ou quem legalmente a represente.

MINISTRO AFRANIO ANTONIO DA COSTA - Provedor

## Diário Oficial será reaparelhado

O Secretário João Gomes da Silva, de Administração Geral, informou que já está tomando as providências necessárias para a aquisição de várias máquinas gráficas para o reaparelhamento do "Diário Oficial", a fim de dotá-lo de um moderno equipamento técnico capaz de atender a todas as necessidades da administração estadual e da confecção de obras particulares, como livros, jornais e revistas.

Rua Murilo Costa, 161

## Circular

Pela presente convoco os srs. Condôminos para a reunião que terá lugar no próximo dia 19 do corrente mês, em primeira convocação às 20h e em segunda às 20h30m, com qualquer número, na garagem do referido Edifício, nos termos do Decreto-lei n. 5.481, de 25/6/1938, a fim de serem tratados os seguintes assuntos:

- a) Exame e aprovação do orçamento para o ano letivo;
- b) eleição do novo síndico;
- c) assuntos gerais.

Nova Iguaçu, 12 de março de 1964.

Jorge José Barquet - Síndico

## Imposto de Indústria e Profissão, sem multa

Receberá a Prefeitura Municipal, até 31 do corrente, sem multa de mora, o imposto de Indústria e Profissão.

## Sociedade Filantrópica São Vicente

### Edital de Concorrência

A diretoria da Sociedade Filantrópica São Vicente comunica que receberá, em envelopes fechados, até o dia 30 do corrente mês, propostas para apresentação e locação dos varejos no Rodoviário Getúlio Moura, devendo os mesmos serem entregues na Secretaria do Patrimônio, neles constando, discriminadamente, para cada um dos varejos, preço, prazo e condições diversas, bem assim fontes de referência dos proponentes.

Novo Iguaçu, 10 de março de 1964.  
AURELIA DE SOUSA BRAGA  
Pela Diretoria

## BAMBAIA DEU FEIJOADA

Comemorando o seu aniversário natalício, o sr. Joaquim dos Santos Oliveira, o popular Bambaia, ofereceu domingo, em sua residência, suculenta feijoada a seus amigos e parentes. Compareceram e se congratularam com Bambaia os srs. Nicanor Gonçalves Pereira (enaltecendo também seus filhos Neide, Wilson, Walter, Valdir e Darcil), Ademair Moscoso, Nilton Bastos, Gilson Cardoso, Hélio de Carvalho, Orlando Soares e sra., Cristolino Chaves, Oldemar Chaves (Mozinho) e Alcides Rabelo. Agradecendo, falou com emoção o homenageado.

## CORREIO DA LAVOURA

JORNAL INDEPENDENTE  
Rua Bernardino Melo, 2075  
Tel. 1803-11

Fundador  
Silvino de Azevedo  
Diretor-Gerente  
Avelino de Azevedo  
Diretor-Secretário  
Luiz de Azevedo

CORRESPONDENTES  
Morro Agudo  
Hélia Lopes Ferreira  
Nilópolis  
Dr. Aídyll M. Pereira  
Praça Paulo de Frontin, 54

Evaristo Chambarélli  
Rua Mário Monteiro, 124

Preço por centímetro  
Primeira página - Cr\$ 600,00  
Página determinada - 300,00  
Página indeterminada - 200,00  
Preço por linha - 40,00

Assinaturas  
Anual - Cr\$ 700,00  
Anual (interior) - 1.000,00  
Número avulso - 20,00  
Número atrasado - 25,00

## Escritor

Nova representação de nossa literatura...  
O escritor brasileiro...  
A literatura brasileira...

Objeto do Maranhão, bem pequeno...  
O escritor brasileiro...  
A literatura brasileira...

Após para São Paulo, em 1881, para...  
O escritor brasileiro...  
A literatura brasileira...

Foi este pela primeira vez o José do...  
O escritor brasileiro...  
A literatura brasileira...

Fuam quase um ano, em Cascadura...  
O escritor brasileiro...  
A literatura brasileira...

Em sua revista aparece dirigido o...  
O escritor brasileiro...  
A literatura brasileira...

Em sua revista aparece dirigido o...  
O escritor brasileiro...  
A literatura brasileira...



## Escritor triunfante

Figura expressiva de nossa literatura, candidato ao Prêmio Nobel, Coelho Neto, — o Príncipe dos Prosadores Brasileiros, — tem sido glorificado em todos os centros culturais, pela passagem do seu centenário de nascimento. Tivemos o imenso prazer de palestrar com o festejado autor de "Turbilhão" e "A Conquista", no receso do seu lar, no aristocrático bairro de Laranjeiras.

Para pádua de nossos prezados leitores, vamos sintetizar trechos da entrevista concedida a "A Noite", em 1925, sobre o início da carreira literária do autor de "O rei fantasma", no limitado espaço de que dispomos.

Chegou, do Maranhão, bem pequeno. Seu pai, negociante em Caxias, teve a má lembrança de meter-se em política. Foi perseguido e voou para o Rio de Janeiro. Montou um hotel em São Domingos. Muito feliz no começo, depois veio o fracasso. Montou uma pequena casa de móveis na rua da Alfândega. A sorte não lhe sorriu. Teve ele um profundo abatimento moral.

Sua mãe era uma daquelas envergaduras de aço que se encontram, com surpresa, no norte. Tornou-se o braço direito da casa. O que há nesse período é a grande luta de uma mulher mourejando para sustentar nos pulsos o peso formidável de uma família.

Entrou Coelho Neto para o Colégio Jordão e finalmente para o Pedro II, onde fez o curso de humanidades.

Seguiu para São Paulo, em 1883, para matricular-se na Faculdade de Direito. Davalhe sua mãe a mesada de 70\$000. Naquele mesmo ano teve de partir para Recife. É que se metera num grande rôto na Capital Bandeirante. Um jornal, a "Gazeta do Povo", agrediu os estudantes da Faculdade. Foi dos que tomaram a frente do desforço. Ficou um tanto incompatibilizado e seguiu para Pernambuco, onde fez o primeiro ano. Veio fazer o segundo em São Paulo e tornou a Recife para prestar o terceiro. Até aí, nada de importante. Era uma vida mais ou menos igual a de qualquer estudante pobre. As suas lutas começaram em 1885, no Rio de Janeiro.

Foi ouvir pela primeira vez o José do Patrocínio. Ficou doído, doído, completamente doído. Resolveu deixar os estudos, deixar os sonhos de doutor, para acompanhar o grande vulto do abolicionismo. Foi com ele para a "Gazeta da Tarde", a vida era dura, o jornal encontrava-se em sérias dificuldades. Andou saliendo de jornal em jornal para ganhar o pão. Um dia resolveu estudar literatura a fundo.

Passou quase um ano, em Cascadura, estudando como um louco...

No ano seguinte aparece dirigindo o "Diário Ilustrado", dos srs. Malafata e Pinto Moreira. Nesse período fazia parte da grande falange dos boêmios da época. Não tinha casa, não tinha pouso certo. Escrevia nas mesas dos cafés, principalmente no Café do Rio, à rua do Ouvidor. Comia quando Deus queria. Foi por essa época que encontrou Aluísio Azevedo, que lhe produziu uma forte impressão. Era a criatura mais operosa e mais metódica que havia conhecido. Foram morar numa

pensão da rua Formosa, juntamente com Carlos Toledo, irmão do embaixador Pedro de Toledo.

No começo, as coisas foram bem. Tinham casa e comida, mas, como no fim do mês não pagassem, a dona da pensão suspendeu a comida. Tinham apenas casa. Foi um período horrível. Fome de rachar. Quando a coisa apertava desesperadamente, o Aluísio ia comer com o Visconde de Barra Mansa, o Toledo com um primo, Coelho Neto com sua genitora. Só nos casos extremos recorria à mesa materna. E que sua mãe, à vista força, queria afastá-lo da vida boêmia e pô-lo no bom caminho e ele se sentia bem naquela vida. Não tinha roupa, sapatos, nada.

Os principais episódios da entrevista, aqui sintetizada, são narrados em "A Conquista".

Coelho Neto fez parte da redação de vários jornais, destacando-se o "Novidades", de Alcindo Guanabara, — "O País", de tradição brilhante, — "Gazeta de Notícias", de Ferreira de Araújo, — "Gazeta da Tarde", de Patrocínio, o paladino da abolição, — o "Diário de Notícias", de Rui Barbosa, o príncipe do civilismo...

Sua memória é digna da maior reverência!

Silvino Silveira

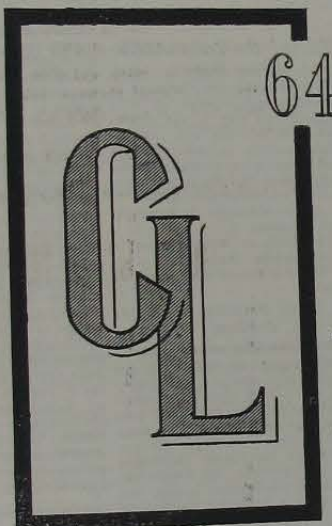

## LIVROS

Cial Brito

**O MUNDO E EU** Médico e sacerdote, ensaísta e romancista, João Mohana acaba de ter editado pela AGIR "O mundo e eu", belo e magnífico volume em que os argumentos expostos se acham divididos em três grupos, intitulados "Para o coração de quem deseja ter fé", "Para a inteligência de quem deseja ter fé" e "Para a ação de quem deseja ter fé". Evidenciando mais uma vez as qualidades de que fez alarde em seus livros anteriores, o autor apresenta-nos obra que se lê como se se tratasse de ficção, contendo normas e ensinamentos de cuja validade não é lícito duvidar, com vistas a uma existência em sintonia com a concepção cristã do destino do homem. Leitura edificante e recomendável a todos, inclusive pelo interessantíssimo capítulo inicial, "Cristianismo e integridade orgânica", onde se prova cientificamente que todo cristão autêntico deve necessariamente "usufruir uma saúde física satisfatória".

**NOSSOS CLÁSSICOS** De quatro novos títulos acaba de ser enriquecida a nunca assaz louvada coleção "Nossos Clássicos", da Livraria AGIR Editora: "Afrânio Peixoto" — romance — por Luís Viana Filho (nº 71), "Inglês de Souza" — textos escolhidos — por Bella Jozef (nº 72), "Carlos de Laet" — textos escolhidos — pelo Pe. Francisco Leme Lopes S.J. (nº 73) e "Nestor Vitor" — prosa e poesia — por Tasso da Silveira (nº 74). Organizados em moldes idênticos a seus predecessores, esses volumes permitem uma noção perfeita em torno da real importância dos escritores focalizados.

**PROGRAMA EDITORIAL** Acaba a Editora Globo S.A. de divulgar seu programa para 1964. Em se tratando de uma das mais importantes editoras do país, vale ressaltar alguns pontos dessa programação. Em

## Efemérides

10 — Falecimento no Rio de Janeiro (1854) do notável estadista conselheiro José Clemente Pereira.

10 — Falecimento no Rio de Janeiro (1873) de Frei Custódio Alves Serrão. Deixou obra avultada como notável botânico.

10 — Morre em 1884 Bernardo Guimarães, poeta e romancista.

11 — Falece em S. Domingos (Niterói, 1882) o conselheiro dr. Manuel Inácio Cavalcanti de Lacerda, barão de Pirapama.

11 — Morre em 1908 o escritor italiano Edmundo de Amicis.

12 — Nasce no Rio Fundo (Bahia, 1807) Francisco Gonçalves Martins, depois Visconde de S. Lourenço.

13 — Representa-se no Rio de Janeiro (1838), pela primeira vez, o drama "Antônio José" ou "O poeta e a Inquisição", de Domingos José Gonçalves de Magalhães, depois Visconde de Araguaia.

14 — Nasce em Nápoles (1822) a princesa D. Tereza Cristina Maria de Bourbon, 3ª Imperatriz do Brasil.

14 — São entregues (1760), a bordo da nau N. S. do Livramento e S. José, no porto do Rio, os padres da Companhia de Jesus expulsos do Brasil.

14 — Padre Manoel da Silva Porto, em 1920, celebra a primeira missa na igreja de Santo Antônio de Jacutinga.

14 — Conflito no Rio (1831) entre partidários da facção exaltada e o partido português e que ficou chamado de "Noite das Garrafadas".

15 — É inaugurada (1859) a pinacoteca da Imperial Academia das Belas Artes, no Rio.

15 — Chega ao Rio (1560) Men de Sá, que ordena a ataque ao forte Coligny (hoje ilha de Villegaignon).

15 — Denuncia Joaquim Silvério dos Reis (1789) ao governador da capitania de Minas, Visconde de Barbacena, os planos da conspiração mineira.

"Onda de Calor", de Elleston Trevor; "A Pan" e "A Suspeita", de Friedrich Dürrenmatt; "Conversações com Stalin", de Milovan Djilas; "O Zero e o Infinito", de Arthur Koestler; "A Revolução dos Bichos", de George Orwell; "Uma Luz na Piazza", de Elisabeth Spencer etc., incluindo romance "O Senhor Embaixador", anunciado romance "O Senhor Embaixador", anunciando-se o aparecimento de obra "su generis" e de grande interesse para todo o estudioso das coisas gaúchas, qual seja o "Vocabulário Sul-Riograndense", a cargo de consagrados pesquisadores da realidade linguística do estado sulino. Encerrando esta notícia, assinalo que diversos livros de texto e obras técnicas e científicas estarão enriquecendo o catálogo da Editora Globo, achando-se previsto outrossim o lançamento de dois clássicos: "Poética", de Aristóteles, e "A República", de Platão.

Saias plissadas de tergal e nycron. Conjuntos de ban-lon vestidos, roupas para crianças, saias sob medida etc. Terram-se cintos de fazenda, fazem-se plissés, casados, piele, ajow etc.

# O SOBRADO DAS SAIAS

Praça da Liberdade, 70, 1º andar  
Na Galeria do Mercado São José, Nova Iguaçu.

# GLiterário

construções - reconstruções - incorporações - projetos - estudos - construções de rede de energia elétrica de alta e baixa tensão - sub-estações transformadoras

# construtora e instaladora brasília tda.

MATRIZ  
AV. NILO PECANHA, 151, S/212, NOVA IGUAÇU - E DO RIO  
FILIAL  
AV. PRES. VARGAS, 435, S/706, TEL. 23-6364, RIO - G.B.

MISERICORDIA DO RIO DE JANEIRO  
3 de Maio, 85 - sala 204 - Nova Iguaçu

reaparelhado BAMBALIA DEU FEIJOADA

COMPÔSTO DE Indústria e Profissão, sem multa

Receberá a Prefeitura Municipal, até 31 do corrente, sem multa de mora, o Imposto de Indústria e Profissão.

São Vicente

de Filantropia São Vicente em envelopes fechados e mês, propostas para serem entregues em envelopes fechados, constando, para cada envelope, o nome do interessado, o valor e o endereço para onde devem ser encaminhados.

de 1964

OUÇA BRAGA



Apelo ao exmo. sr. Prefeito de Nova Iguaçu

Conforme se verifica no CORREIO DA LAVOURA de 8 do andante, o exmo. sr. Prefeito designou a funcionários da P. M. N. I. para constituir a comissão de revisão das Tarifas dos Transportes Coletivos deste Município.

Boa oportunidade para que as linhas Miguel Couto e Heliópolis, Via Caiçoa, Estrada Iguaçu, passem a fazer seção na Vila Operária, lugar onde moram centenas de pessoas que vivem do seu labor diário. Esta solução seria recebida com agrado pelos moradores da referida Vila e adjacências. A douta comissão, que estuda a majoração, deverá também levar em conta a parte fracionária das novas Tarifas, pois a maioria dos trocadores persiste em não dar trocos de 1 ou 2 cruzeiros, o que aliás constitui um abuso inqualificável. Esperamos que o exmo. sr. Chefe do Executivo Municipal encare, com boa vontade simpatia, esta modesta pretensão das classes menos favorecidas.

Em como que o aumento só entre em vigor após a publicação da nova Tarifa.

Compactor "62" PENA EMBUTIDA

Elegância Qualidade Distinção



3 modelos à sua escolha: ESCOLAR "62", BELAIR "62", DIPLOMATA "62".

GARANTIA E SEGURANÇA

Sindicato dos Trabalhadores nas Indústrias de Produtos Químicos para Fins Industriais, de Produtos Farmacêuticos, de Perfumarias e Artigos de Toucador, de Sabão e Velas, de Explosivos, de Tintas e Vernizes e de Material Plástico de Nova Iguaçu

Carta Sindical de 3 de março de 1964. Nova Endereço: Rua 13 de Maio, 164, Sala 205 - Nova Iguaçu

EDITAL

Comunicamos pelo presente aos senhores Empregadores que, nos termos do Artigo 605, da Consolidação das Leis do Trabalho, combinados com o Art. 512 da mesma Consolidação, os Empregadores na base territorial deste Sindicato deverão descontar o IMPÓSTO SINDICAL, referente ao ano de 1964, de seus EMPREGADOS, no corrente mês, recolhendo as respectivas importâncias no mês de abril, às Agências do Banco do Brasil, a favor deste Sindicato (Decreto nº 36818, de 25 de janeiro de 1955), remetendo a este órgão de classe os necessários comprovantes destes recolhimentos, § 6º, do Art. 586, da C.L.T.

As Guias para o referido recolhimento poderão ser encontradas nas Agências do Banco do Brasil ou na sede deste Sindicato.

Nova Iguaçu, 6 de março de 1964. OSCAR VIEIRA DE OLIVEIRA - Presidente

Advertisement for O. Iontopediatria, O. CASTELINHO, Hermínio Berçot de Mello. Av. Nilo Peçanha, 151 - 3º andar - sala 314.

Juiz de Direito da Associação Profissional das Empresas de Transportes Rodoviários de Nova Iguaçu

Edital de Praça

Com o prazo de 30 (trinta) dias, na forma abaixo: O dr. Hudson Bastos Lourenço, Juiz de Direito Substituto, da 1ª Vara Cível da Comarca de Nova Iguaçu, Estado do Rio de Janeiro, dor nomeação na forma da Lei, etc.

Faz saber, aos que o presente Edital vierem ou dele conhecimento tiverem, que por este Cartório do 1º Ofício da Comarca de Nova Iguaçu, Estado do Rio de Janeiro, se processam os autos de Executivo Fiscal movido pelo Instituto de Aposentadoria e Pensões dos Industriários a Manoel Fernandes, estabelecido à rua Luiz de L'ma n. 97, nesta cidade e que atendendo ao que dos autos consta, autorizou a venda em leilão público dos bens abaixo descritos, com suas respectivas avaliações, pertencentes ao Exequatado, que serão levados a Público Pregão de venda e arrematação, a quem mais der e maior lance oferecer acima de Cr\$ 300.000,00 (trezentos mil cruzeiros), pelo Foneleiro dos Audiários, no dia 25 (vinte e cinco) do mês de abril do corrente ano, às 14,00 horas, no local em que se realizam as vendas em hasta pública determinadas por este Juízo, no Fórum local; bens acima referidos, constantes de uma Camionete, marca Chevrolet, pick up, ano 1961, licenciada sob o nº 10 58-12, na Prefeitura Municipal desta cidade. E para

Juiz de Direito da 1ª Vara da Comarca de Nova Iguaçu Estado do Rio de Janeiro - Cartório do 4º Ofício

Edital para Citação

de Edvaldo Pereira da Silva, com o prazo de vinte (20) dias, na forma abaixo:

O dr. Hudson Bastos Lourenço, Juiz de Direito Substituto da Primeira Vara (Vara Cível) da Comarca de Nova Iguaçu, Estado do Rio de Janeiro, em exercício, na forma da lei, etc.

Faz saber aos que o presente edital vierem ou dele conhecimento tiverem que, pelo presente, cita EDVALDO PEREIRA DA SILVA, brasileiro, casado, comerciante, que se encontra em lugar incerto e não sabido, com o prazo de vinte (20) dias, para responder aos termos da Ação de Despejo que se processa neste Juízo e Cartório do 4º Ofício, movida por REGINA COELI NORONHA FILHAGOSA, podendo contestá-la, sob pena de revella, no prazo legal, que correrá em cartório, após a terminação do prazo de edital, nos termos e de acordo com a petição e despacho a seguir transcritos: PETIÇÃO DE FLS. 2: Exmo. sr. dr. Juiz de Direito da Comarca de Nova Iguaçu. Regina Coeli Noronha Filhagosa, brasileira, solteira, funcionária pública federal, residente e domiciliada no Estado da Guanabara, Rio de Janeiro, à rua Cândido Mendes, 335, apartamento 1101, vem, por intermédio do advogado infra-assinado, devidamente constituído nos termos do mandato junto, propor, como proposto tem, uma Ação de Despejo, por falta de pagamento e infração legal, sublocação não consentida, contra Edvaldo Pereira da Silva, brasileiro, casado, comerciante, residente à rua «J», 21, Quadra nº 10, anteriormente Lote nº 28, sítio na Vila Santa Terezinha, Mesquita, 5º distrito deste Município, perímetro urbano, com fundamento nos artigos 2º e 15º, este no inciso I, da Lei 1.300, de 28 de dezembro de 1950, prorrogada por legislação subsequente e revigorada pela Lei nº 4.160, de 4 de dezembro de 1962, pelos motivos que passa a expor: I - A Suplicante, por Carta de Arrematação de 3 de novembro de 1960, tornou-se proprietária do imóvel locado ao Suplicado, como faz certo a certidão do Registro de Imóveis da 4ª Circunscrição (Doc. I); II - O imóvel objeto do feito foi locado ao Suplicado, mediante contrato verbal, pelo aluguel mensal de Cr\$ 3.000,00 (três mil cruzeiros); III - Acontece, porém, que desde a aquisição por parte da Suplicante, ninguém a procurou para pagamento dos aluguéis, isto desde 3 de novembro de 1960 (Doc. I); IV - Consta, por outro lado, que o Suplicado não mais reside no imóvel, deixando-o sublocado a terceiros, Augusto de tal, cuja qualificação a Suplicante ignora. Houve, desse modo, sublocação não consentida, havendo, em consequência, infração legal, prevista no artigo 2º da Lei de Inquilinato; V - A Suplicante que paga os impostos devidos ao Município e não recebe aluguel, desde 3 de novembro de 1960, é manifesto o seu prejuízo, estando o Suplicado se locupletando, em detrimento do direito da Suplicante. Nestas condições, ante o acima exposto, a Suplicante requer a citação do Suplicado, dando-se ciência aos sub-inquilinos, e, caso o Suplicado não seja encontrado no local, com paradeiro incerto, seja o mesmo citado por edital, na forma da lei, dentro do prazo mínimo legal, prosseguindo-se no feito em seus ulteriores termos para, afinal, ser decretado o despejo por falta de pagamento e sublocação não consentida, condenando o Suplicado nas custas, honorários de advogado e demais cominações de direito até final sentença. Atribuiu-se ao feito, para efeitos legais, o valor de Cr\$ 38.000,00 (trinta e seis mil cruzeiros), e, distribuída e autuada a presente, com os inclusos documentos, P.E. Deferimento. Nova Iguaçu, 23 de janeiro de 1963 (a) M. Da Costa F. Ferreira. - D.R.A. Cite-se. Em 7/2/64. (a) P. França. Dado e passado nesta cidade de Nova Iguaçu, Estado do Rio de Janeiro, aos vinte (20) dias do mês de fevereiro do ano de mil novecentos e sessenta e quatro (1964). Eu, Ademir Vieira do Nascimento, Escrevente de Justiça, o datilografar. E eu, Abelardo Pinto, Escrivão, o subscrevo. - Hudson Bastos Lourenço, Juiz de Direito Substituto da 1ª Vara (Vara Cível). 2-2

Advertisement for Casa SOLLAR. Importação e Exportação Soares Aguiar Tintas, Ltda. Matrizes e Escritório: Rua da Concórdia, 139 - Trav. 13 de Março, 126 - Barão de Mesquita, 592 - (Próximo à Mal. Floriano) No Rodoviário-N. Iguaçu - Rio de Janeiro. Telefone 43-6370 - Estado do Rio.

Advertisement for Rádio Sonda. Com a finalidade de captar informações meteorológicas destinadas à colheita da safra em diários, o Serviço de Meteorologia do Departamento de Aeronáutica, utiliza, além dos aparelhos "Rádio Sonda", munidos de equipamentos eletrônicos que, ao atingir as camadas superiores da atmosfera, transmitem freqüentemente em localidades de habitação, onde, por vezes, são encontrados. Tratando-se de material de elevado custo, os Serviços de Meteorologia do Ministério da Aeronáutica desejam recuperar estes aparelhos, que poderão ser utilizados novamente, com evidente economia para o nosso País. Visando facilitar esta restituição, deverão as Diretorias Regionais dos Correios e Telégrafos determinar às agências de sua jurisdição que façam afixar estas instruções em lugar visível ao público, solicitando, por sua vez, a preciosa colaboração das pessoas que encontrarem estes aparelhos, encaminhando-os diretamente à Agência Postal mais próxima.

Advertisement for Casa São Paulo. CAMILLO D'ALMEIDA peças e acessórios para volkswagen e automóveis em geral. RUA MARECHAL FLORIANO PEIXOTO, 1558/62 TEL. 42-720 - NOVA IGUAÇU - E DO RIO

Advertisement for Casa São Paulo. Refúgios - Uma investigação feita entre norte-americanos sobre o uso dos refúgios anti-atómicos, revelou que 71% das pessoas estão a favor do seu uso, e que 38% estariam dispostos a gastar até 500 dólares para ter um. Crê-se que as pessoas que, em caso de uma explosão nuclear direta, se acharem em um refúgio além de oito quilômetros da explosão, teriam suas probabilidades de sobreviver aumentadas de 1 a 10 para 8 a 10.

Advertisement for Curso Washington Luiz. DATILOGRAFIA - OFICIALIZADO. Aprenda datilografia com eficiência, sob orientação de professora diplomada. Máquinas novas. Conferem-se diplomas visados pela Remington. Aulas diurnas e noturnas. AV. NILO PEÇANHA, 436 - SOB. - NOVA IGUAÇU

Advertisement for Dr. Hildebrando Gianni Marins. Clínica Médica. Diariamente das 13 às 18 horas. Consultório: R. Gov. Portela, 1178 (esq. cel. Franc. Soares) Tel. 450-J 11. Residência: R. Bernardino Melo, 2429 Nova Iguaçu

Advertisement for Portuguese. Curso Completo. BRASILEIRO! Aprenda bem o idioma nacional e converse o mundo a falar português! Rua Mérico, 148 - Sala 805 - Tel. 32-8967 GUANABARA

Advertisement for Dr. José Bastos Goulart. Óculos - Doenças e Operações dos Olhos. Consultório: Av. Gov. Amal Peixoto, 275, sala 206. Segunda a sexta-feira, de 15,30 às 18 hs. Sábado, de 14 às 19 hs. Residência: R. Ataíde P. de Moraes, 199

Vertical text on the right edge of the page, partially cut off, containing various notices and advertisements.









## Caixa Beneficente dos Servidores Públicos Municipais de Nova Iguaçu

RESOLUÇÃO N.º 1, DE 6 DE MARÇO DE 1964

Abre Crédito Especial na importância de dois milhões de cruzeiros (Cr\$ 2.000.000,00)

O Conselho Deliberativo da Caixa Beneficente dos Servidores Públicos Municipais de Nova Iguaçu, por seus membros, delibera e em promulga a seguinte Resolução:

Art. 1º - Fica aberto o Crédito Especial na importância de Cr\$ 2.000.000,00 (dois milhões de cruzeiros), para atender à compra do material, móveis, utensílios, instrumental cirúrgico, etc., conforme proposta feita pelo sr. Francisco Antonio Rasso, bem como para a execução do serviço de aplicação do processo sintético nos pisos e tacos, num total de 140 m<sup>2</sup> (cento e quarenta metros quadrados), de acordo com a proposta do sr. Celestino Soares.

Art. 2º - Os recursos para tal fim correrão por conta do numerário existente.

Art. 3º - Revogam-se as disposições em contrário.

Nova Iguaçu, 3 de março de 1964.

Fernando Nunes Brigagão - Presidente

### EDITAL DE HABILITAÇÃO

Sabam quantos este virem ou dêse conhecimento tiverem que os herdeiros de José Pereira Braga requereram, pelo processo n.º 7/64, o pagamento do Pecúlio de que trata o Estatuto em vigor. Se alguém mais achar-se com direito de tal benefício deverá apresentar-se nesta Caixa, com os documentos exigidos por lei, dentro do prazo máximo de 8 (oito) dias, a contar da data da publicação do presente edital. E para conhecimento de todos, fiz lavrar o presente edital em três vias, que serão publicadas no jornal local e afixadas no lugar de costume.

Nova Iguaçu, 9 de março de 1964.

Fernando Nunes Brigagão - Presidente

### Balancete da Receita e Despesa, relativo ao mês de junho de 1963

#### RECEITA

<b>A - Receita Ordinária</b>	
Contribuições:	
- Direta	27.000,00
- Renda de Capitais	7.500,00
- Juros de Depósitos Bancários	40.159,80
- Quotas:	
- D. Prefeitura Municipal de Nova Iguaçu	25.800,00
- Total da Receita Ordinária	99.959,80
<b>B - Receita Extraordinária</b>	
Amortização de empréstimos e juros	
- Créditos de exercícios anteriores	2.140.008,50
- Total da Receita Extraordinária	2.133.006,70
<b>C - Receita Extraorçamentária</b>	
- B. comércio	7.800,00
- Total da Receita Extraorçamentária	7.800,00
- Total da Receita do mês	2.253.766,50
- Total da Receita dos meses anteriores	757.132,80
- Total da Receita Geral	3.010.899,30
<b>D - Saldo do Exercício Anterior:</b>	
- Em Bancos & Correspondentes:	3.181.587,60
- TOTAL GERAL	6.192.486,90

#### DESPESA

<b>E - Despesa ordinária</b>	
Salários	
- Benefícios Sociais:	13.000,00
- Auxílio Doença	12.000,00
- Auxílio Natalidade	6.000,00
- Auxílio Hospitalar	4.250,00
- Total da Despesa Ordinária	35.250,00
<b>F - Despesa extraordinária</b>	
- Despesas eventuais	1.800,00
- Total da Despesa Ordinária	37.050,00
<b>G - Despesa extraorçamentária</b>	
- Bancos e comércio	26.900,00
- Bancos e hipotecário	4.250,00
- Total da Despesa Extraorçamentária	31.150,00
- Total da Despesa do mês	68.200,00
- Total da Despesa dos meses anteriores	853.200,00
- Total da Despesa Geral	921.400,00
<b>H - Saldo que passa p/ o mês de julho</b>	
- Em Bancos & Correspondentes:	5.265.186,90
- Em Caixa	3.600,00
- Em Agentes Pagadores	2.500,00
- TOTAL GERAL	6.192.486,90

Nova Iguaçu, 30 de junho de 1963.

Visto: Fernando Nunes Brigagão - Presidente  
Conferir: Ernani Suckow Botelho - Secretário  
Jacy da Silva Freitas - Tesoureiro

## CONTADORES

Ariel dos Santos Milton Sá Freire Ribas  
CRC-RJ 3192 CRC-RJ 3479  
Assistência Técnica Especializada - Contratos -  
Distritos - Escriturações - Organizações, etc.  
Rua Getúlio Vargas, 109 - Loja - Nova Iguaçu  
HORÁRIO: 8.00 às 17.00 hs. dias úteis  
8.00 às 12.00 hs. aos sábados

## está em SUAS MÃOS...



assegurar a saúde de sua Família!

ADQUIRINDO UM TÍTULO DE SÓCIO-PROPRIETÁRIO-BENEFICIÁRIO DO

Hospital e Maternidade Nova Iguaçu

por apenas 3.500 cruzeiros de entrada e iguais prestações mensais. Aproveite a 2ª série! Compre hoje mesmo o seu título e garanta a sua saúde e a de sua Família!

DESFUTANDO DESTAS VANTAGENS:

ASSISTÊNCIA MÉDICA-HOSPITALAR-DENTÁRIA COM DESCONTO DE ATÉ 50%;

ADQUISIÇÃO DE MEDICAMENTOS POR PREÇO DE CUSTO + 10%;

REMOÇÃO GRATUITA DE AMBULÂNCIAS;

ASSISTÊNCIA MÉDICA DOMICILIAR;

CAUCIONAR O TÍTULO PARA EFEITO DE INTERNAÇÃO;

PARTICIPAÇÃO NOS LUCROS DO HOSPITAL!

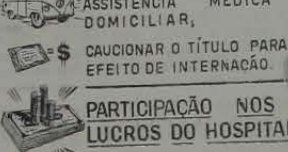

HOSPITAL E MATERNIDADE NOVA IGUAÇU

CONSTRUÇÃO CAVALCANTI, JUNQUEIRA S. A.

ADMINISTRAÇÃO E VENDAS POPAN - CONSÓRCIO PAN-AMERICANO DE INVESTIMENTOS LTDA

AV. GOVERNADOR AMARAL PEIXOTO, 130 - salas 506-508

NOVA IGUAÇU

## CASA DONATO

### MOVEIS

Dormitórios, Sala de Jantar, Copa, Cozinha, Móveis Estofados, Fôrmica, Móveis de Varanda, etc.

Rua Marechal Floriano Peixoto, 2318  
NOVA IGUAÇU \* ESTADO DO RIO

## Contratos de Compra e Venda com Reserva de Domínio

Para a validade contra terceiros, dispõe o Decreto-Lei n.º 1027, de 2 de janeiro de 1939, em seu artigo 1º, que tais contratos deverão ser transcritos no registro público de títulos e documentos do DOMICÍLIO DO COMPRADOR.

Qualquer registro feito FORA do domicílio do comprador, invalida o documento, tornando inoperante a garantia almejada pelo vendedor.

## Laboratório de Análises Clínicas São Geraldo

DR. JOSÉ LUIZ RIBEIRO

Av. Nilo Peçanha, 54 - salas 11 e 12 - Tel. 87 (por favor) - Nova Iguaçu

Exames de Sangue, Urina, Fezes, etc. - Reação de Galli-Mainini, Friedman - Reações sorológicas para diagnóstico da Sífilis - Tubagens, etc. Exames anatomo-patológicos.

Colheita a domicílio - De 7,30 horas às 18,30 horas  
Aos sábados até às 16 horas

## PARA SUA MAIOR GARANTIA PROCURE

## FARACO Loterias

UMA CASA QUE NÃO FALHA

Rua Mal. Floriano, 2125  
Tel. 313 - NOVA IGUAÇU

Trav. São Mateus, 58  
NILÓPOLIS - E. do Rio

Juiz de Direito da Primeira Vara da Comarca de Nova Iguaçu  
Cartório Rodolpho Quaresma  
5º Ofício

## Edital de Citação, com o prazo de trinta dias

O dr. Enéas Marzano, Juiz de Direito da 1ª Vara desta Comarca, Estado do Rio de Janeiro, por nomeação na forma da Lei, etc.

Faz saber a quem interessar possa ou conhecimento deste tiver que, tendo Maria Lúcia de Lemos Gonzaga, Dalva Lemos de Oliveira, Aldo Lemos, Getúlio da Rocha Lemos justificado, em ação de usucapião, a sua posse mansa e pacífica sobre um terreno situado em Japeri, 6º distrito deste Município, com os seguintes caracteres:

Características: "17,20 m. de frente, 17,90 m. na linha dos fundos, onde confronta com uma faixa de terra pertencente à E. F. C. B.; lado esquerdo confronta com terras de Assed L. Addum, 27,60 m. pelo lado direito, onde confronta com terras de Aurelino Telles de Lemos 28,30, com uma área total de 490,52 m<sup>2</sup>." Pelo presente edital, com o prazo de 30 dias, cita os interessados incertos para no prazo legal oferecerem contestação, pena de revelia. E para que chegue ao conhecimento de todos, mandou expedir o presente edital, que será afixado no lugar de costume e publicado na forma da lei. Dado e passado nesta cidade de Nova Iguaçu, Estado do Rio de Janeiro, aos dois dias do mês de janeiro do ano de mil novecentos e sessenta e quatro (1964). Eu, Enéas Fernandes Boechat, Escrevente de Justiça, o distilografel. E eu, Rodolpho Quaresma de Oliveira, Escrivão, o subscrivi. - Enéas Marzano, Juiz de Direito, 3-3

Terminando este evento, ainda quero...  
1. A morte de Cristo foi penal.  
2. A morte de Cristo foi penal.  
3. A morte de Cristo foi penal.

De não conhecer pecado, e portanto, alguma rejeição legal e seria uma pena, devido ao pecado, e o sangue de Jesus seu Filho, purifica de todo pecado" (1. João 1:7).

Terminando as nossas considerações, esperamos que as mesmas tenham servido de estímulo espiritual, para muitos dos que me lêem esta coluna dominicalmente.

## Dr. Carlos Alberto Rodrigues de Almeida

DOENÇAS DE CRIANÇAS - PUERICULTURA  
Consultório - Rua dr. Getúlio Vargas, 58 - Sala 23  
Terças, Quintas e Sábados, das 9 às 11 horas  
Residência - Rua Floresta Miranda, 217 - Tel. 109  
Nova Iguaçu

## DRA. CLEOMAR DUQUE RODRIGUES DE ALMEIDA

Doenças de Senhores - Partos - Pré-Natal  
CURSO DE PARTO PSICO-PROFILÁTICO (Parto sem Dôr)  
Terças, quintas e sábados, das 15 às 17 horas  
CONSULTÓRIO: Rua Getúlio Vargas, 58, sala 23  
RES.: Rua dr. Floresta Miranda, 217. Tel. 109 - N. Iguaçu

## Casa de Saúde e Maternidade N. S. de Fatima

Operações, Partos, Fraturas, Clínica Médica, Raios X, Fisioterapia, Oxigeno.  
Pronto socorro especializado em coração: eletrocardiograma  
Eletrochoque - Serviço de transfusão de sangue, etc.  
SERVIÇO DE PRONTO SOCORRO DIA E NOITE  
Rua Bernardino Melo, 1465 - Tel. 261-J-12 - Nova Iguaçu

## Cartório do 11º Ofício

Escrituras \* Contratos \* Procurações  
Darcilio Ayres Raunheitti  
Tabelião e Oficial do Registro do Comércio  
Rua dr. Getúlio Vargas, 56. Tel. 256. Nova Iguaçu

## BAZAR AMERICANO

Ferragens, Alumínios, Louças, Tintas, Cristais, Brinquedos, Papelaria e objetos para presentes.

## Abilio Augusto Pulso

Rua Marechal Floriano Peixoto, 2046 - Tel. 28-120  
Nova Iguaçu Estado do Rio

Cultura Espiritual  
A Doutrina Sacra  
Rev. Joel Pa

A Doutrina Sacra  
Rev. Joel Pa  
A Doutrina Sacra  
Rev. Joel Pa

A Doutrina Sacra  
Rev. Joel Pa  
A Doutrina Sacra  
Rev. Joel Pa

A Doutrina Sacra  
Rev. Joel Pa  
A Doutrina Sacra  
Rev. Joel Pa

A Doutrina Sacra  
Rev. Joel Pa  
A Doutrina Sacra  
Rev. Joel Pa

A Doutrina Sacra  
Rev. Joel Pa  
A Doutrina Sacra  
Rev. Joel Pa

A Doutrina Sacra  
Rev. Joel Pa  
A Doutrina Sacra  
Rev. Joel Pa

A Doutrina Sacra  
Rev. Joel Pa  
A Doutrina Sacra  
Rev. Joel Pa

A Doutrina Sacra  
Rev. Joel Pa  
A Doutrina Sacra  
Rev. Joel Pa





**Cultura Espiritual**

## A Doutrina Sacrificial

Rev. Joel Polycarpo

A teoria, que considera a morte de Cristo como sacrifício, é muito mais simples e natural. Ela explica como a salvação se baseia na morte de Cristo. Mostra como o ritual judaico tipifica a Cristo, e preserva assim a unidade dos dois Testamentos, ou Pactos. Leva-nos a ver, além disso, como Deus preparou os judeus para a vinda de Cristo, familiarizando-os com a linguagem do altar de tal modo que não pudessem extrair da doutrina de termos "redenção em Seu Sangue".

A Bíblia apresenta o Cristo, exercendo as funções de profeta, sacerdote e rei. "Cristo exerce as funções de sacerdote, oferecendo-se uma vez em sacrifício para satisfazer a justiça divina, reconciliando-nos com Deus e fazendo contínua intercessão por nós".

A relação entre o sacrifício e o perdão dos nossos pecados e a nossa aceitação com Deus é uma doutrina fundamental e necessária — Bíblica, portanto, merece toda a nossa atenção.

Terminando este assunto, ainda queremos considerar três coisas a respeito da morte de Cristo.

1. A morte de Cristo foi penal.

Não foi ela o resultado de circunstâncias inevitáveis, porque Jesus disse: "Ninguém a tira de mim (a minha vida); pelo contrário, eu espontaneamente a dou". (João 10:18). Não foi ela meramente didática, ou designada a manifestar simpatia ou a exemplificar o heroísmo. Foi judicial. Cristo foi entregue à condenação pelas nossas ofensas a Deus e feito mártir por nós.

2. A morte de Cristo foi vicária.

Ele não conhecia pecado; e portanto, se Ele estava em alguma relação legal e sofria uma pena, devia ser pelos outros. — "Ele carregou os nossos pecados em seu corpo no madeiro". Morreu "o justo pelos injustos". "Deu a sua vida em lugar de muitos".

3. A morte de Cristo foi expiatória. "Se, porém, andarmos na luz, como Ele está na luz, mantemos comunhão uns com os outros, e o sangue de Jesus seu Filho (de Deus) nos purifica de todo pecado" (1. João 1:7).

Terminando as nossas considerações sobre a Expiatão, esperamos que as mesmas tenham servido de orientação religiosa, espiritual, para muitos dos que me prestam lendo esta coluna dominicalmente.

## Entidades iguassuanas beneficiadas no Orçamento da República

Por sugestão do deputado Getúlio Moura, a Nossapress — seguinte relação de entidades iguassuanas beneficiadas no Orçamento da República para o corrente exercício:

Ministério da Aeronáutica	
Para o Aeroclube	1.500.000
Ministério da Agricultura	
Ação Católica Sagrado Coração de Jesus — (Abrigo São Judas Tadeu—Heliópolis), para roupeiro. — Dep. Adm.	1.000.000
Patronato de Menores, para os serviços agrícolas a cargo da Assoc. de Caridade Hospital de Iguassú.—Dep. Adm.	5.000.000
Patronato de Menores, para aquisição de roupeiro e calçados. — Dep. de Administração	2.000.000
Escola de Economia Rural Doméstica, p/instalação.—Dep. de Administração	3.000.000
Assoc. Rural de Nova Iguaçu, para revenda de material agropecuario (Convênio) — Dep. de Administração	3.000.000
Patronato São José, para desenvolvimento agrícola — Superintendência do Ensino Agrícola e Veterinário	5.000.000
Subvenções Ordinárias — Adendo «A»	
Associação Rural de Nova Iguaçu	1.783.017
Festa da Laranja, no Município de Nova Iguaçu, por intermédio da Associação Rural de Nova Iguaçu	388.113
Subvenções Extraordinárias — Adendo «B»	
Soc. dos Lavradores Possesores e Assalariados do Município de Nova Iguaçu	100.000

(Continua)

## Horti-Fruti-Floricultura em Revista

JARDINS

### Cultura da Dedaleira

"Digitalis Purpurea", seu nome científico, provém do Latim Digitalis, o que significa dedal de costura, em alusão à forma das corolas desta planta, que se parecem com um dedal. Conhecida em alguns Estados brasileiros por dedaleira, luvas de Nossa Senhora, herva dos dedos. É planta de lindíssimo efeito para decorar os jardins, arremalhando as bocas de leão, porém muito venenosa. Planta biannual da família das escrofuláceas, que cresce nos terrenos elevados aliosos, vegetando com a máxima exuberância nos lugares úmidos e sombreados. O gênero Digitalis compõe-se de 40 variedades, sendo a mais empregada na farmacopéia a espécie Purpurea. Multiplica-se por semente; logo que as sementes estejam sazoadas, estão boas. Para isto colhem-se as sementes bem maduras e procede-se à sementeira nos lugares definitivos. A colheita do Digital é feita no segundo ano e as folhas são tiradas no começo da floração e privadas de suas nervuras medianas, para servirem ao preparo do Digitalis pulverizado. Na América do Norte é conhecida como Foxglove (luva de raposa), alcançando bom preço as suas sementes. Em alta dose ocasiona a dedaleira náuseas, vômitos, vertigens, demônios, delírios, convulsões e, às vezes, a morte. Convém, pois, observar as prescrições médicas, quando usá-la. A digitalina, uma das substâncias encontradas na sua composição, foi isolada pelo sábio Homole Guvenc, em 1848. Existem outras, tais como Digitalide e os ácidos digitalícos, todos empregados em produtos medicamentosos, cardiocêntricos.

### Árvore da Pureza

"Yuca Gloriosa", muito disseminada em nosso País, oriunda da América do Norte. É conhecida mundialmente como "Árvore da Pureza", pertence à família das euforbiáceas. Lindo arbusto de pequena estatura; folhas de um verde carregado, persistentes, raiadas de amarelo no dístico central da nervura. Existem mais de cem variedades. Multiplicação por estacas.

### Árvore da Independência

"Crotona Brasilensis", do gênero euforbiáceas. É um lindo arbusto de pequena estatura; folhas de um verde carregado, raiadas de amarelo no dístico central. Multiplicação por estacas.

### Árvore da Vida

"Cupressus Sempervirens", da família das Coníferas, árvore de oito a doze metros de altura, sempre verde, ramos estendidos com folhagem espessa e sombria.

Ten. Domingos Santos ★ Caixa Postal 38  
«Círculo de Amigos das Plantas»  
Chácara Gardênia — Nova Iguaçu — E. do Rio

## Cartório do 8º. Ofício

Escrituras — Firmas — Contratos — Procurações  
**Rodolpho Quaresma de Oliveira**  
Tabelião e Escrivão  
Rua Getúlio Vargas, 62 — Tel. 265 — Nova Iguaçu

## Waldemiro de Faria Pereira

ADVOGADO  
Diariamente, até às 10,30 horas  
Rua Floresta Miranda, 113—Tel. 192—Nova Iguaçu

## Seguro Social do IPASE

VIDA, DOTAL, OBRIGAÇÃO IMOBILIÁRIA ETC.  
Corretor Oficial - Diariamente de 9 às 18h  
Rua dr. Otávio Tarquino, 45, sala 315 -- Nova Iguaçu

## L. A. B. A. F. A. L.

Lam. Bras. de Artefatos de Ferro, Aço e Lingotes  
Fábrica de Vergalhões  
Aceita-se qualquer encomenda. — 1/2, 3/8, 1/4 e 3/16  
Escritório: Rua dr. Carvalhas, 735 (Ao lado da Fábrica)  
RODOVIA PRESIDENTE DUTRA — Km. 9, 1/2  
Entrada de Rocha Sobrinho

## SANTA CASA DA MISERICÓRDIA DO RIO DE JANEIRO

Escritório: Rua 13 de Maio, 85 — sala 204 — Nova Iguaçu

A Santa Casa da Misericórdia do Rio de Janeiro, na qualidade de plena proprietária das Fazendas MADUREIRA, MORRO AGUDO, SÃO JOSÉ e TINGUÁ, chama a atenção dos interessados nas aludidas terras, para o Protesto Judicial e Notificação que interpôs no Juízo de Direito desta Comarca, expediente do Cartório do 2º Ofício, sito à rua Getúlio Vargas, 78, no qual aprecia e examina a situação jurídica das Fazendas em apreço. Faz sentir, outrossim, a qualquer interessado, indistintamente, que nenhuma modificação, loteamento, desmembramento ou venda poderá ser feita das aludidas terras, por quem quer que seja, senão pela própria Santa Casa, única proprietária das Fazendas mencionadas.

MINISTRO AFRANIO ANTONIO DA COSTA — Provedor

## Médicos Especialistas

Dr. Afonso Fatorelli — Olhos

Dr. S. Eloy Pereira — Olhos, ouvidos, nariz e garganta

ÓCULOS ★ TRATAMENTO ★ OPERAÇÕES

Endereço em Nova Iguaçu:

AV. AMARAL PEIXOTO, 236 — Sala 304

HORÁRIO: Quarta e Sexta-feira, pela MANHÃ

Terça e Quinta-feira, À TARDE

NO RIO — Dr. Fatorelli: Rua Alvaro Alvim, 48 — Sala 605

Tel. 22-5140, Rimal 43 — Consultas com hora marcada

## O GURI

A CASA DAS ROUPINHAS PARA CRIANÇAS

Uniformes Colegiais — Rendas — Lãs — Linhas — Botões.

Av. Amaral Peixoto, 212 — Nova Iguaçu

## DR. ALCIDES FATORELLI

MÉDICO — Especialidade: Doenças de crianças  
Diariamente: das 14 às 17h. — Aos sábados: das 8,30 às 12h.  
Consultório: Residência:  
Av. Amaral Peixoto, 350 Rua Bernardino Melo, 2337  
(antiga rua Mendonça Lima) 3º andar, apart. 301  
:º and., s/3 Nova Iguaçu Edif. São João

Vai construir ou reformar?

## CASA MERCÚRIO DE FERRAGENS LTDA.

A mais completa do Município!

Rua Mal. Floriano Peixoto, 2210 — Tel. 47



## TELESISTOR

Especialista em consêrtos de

- ★ Rádios Transistorizados SERVIÇOS RÁPIDOS
- ★ Televisão E GARANTIDOS
- ★ Alta Fidelidade

Rua 13 de Maio, 164 — Sala 210 — Nova Iguaçu

## Arruda Negreiros e Paulo de Arruda Gomes

ADVOGADOS

Causas trabalhistas -- Cobranças --  
Administração de casas e terrenos  
Diariamente das 14 às 18 horas

Escritório: Rua 13 de Maio, 164, s/ 208. Nova Iguaçu

## Instaladora Iguazu Ltda.

Eng. responsável: AUNY CHAVES LOPES (CREA 9693-D)  
Instalações elétricas e hidráulicas  
Serviços de alta tensão, P. C. etc.  
Consêrto em aparelhos eléto-domésticos  
ESCRITÓRIO E LOJA:  
Av. Cel. Francisco Soares, 167 ★ Nova Iguaçu

## OFICINA MECANICA

SOLDA ELÉTRICA E OXIACETILÊNICA

Serviço de torno mecânico e plana, prensa hidráulica, consêrtos de máquinas em geral, reformas em motores de combustão interna, montagem e assentamento de máquinas de qualquer tipo, retíficas de motores e eixo de manivela.

Rittencourt & Alarcão Ltda.

TRAVESSA 13 DE MARÇO, 24  
TEL. 136 — NOVA IGUAÇU

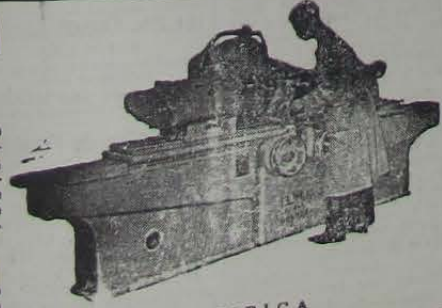

RETIFICA

... em AS MÃOS... Edital de...  
de sua Família!  
... TÍTULO DE SOCIO-PROPRIO...  
... Maternidade Nova Iguaçu...  
... SERVIÇO DE PRONTO SOCÓRDO DIA E NOITE...  
... Cartório do 11º Ofício...  
... BAZAR AMERICANO...  
... Abílio Augusto Pulso...  
... Marechal Floriano Peixoto, 9046—Tel. 22-232...  
... Nova Iguaçu



## 64 Domingo é nosso

### VIDA SOCIAL

#### DATAS ÍNTIMAS

Fizeram anos neste mês:

9, menino Antônio Sérgio, filho do sr. e sra. Antônio de Almeida Mano;

9, jovem Jairo de Assis Ferreira; 9, sra. Norma Fagundes de Carvalho;

9, sra. Carmen de Rezende Calhal, esposa do ten. Roberto Calhal;

9, menina Maria Angélica, filha do sr. e sra. Ivam Matos;

10, sra. Laudelina de Oliveira Macha;

10, sra. Eliza Chaves Pombo, esposa do sr. Jerônimo Marques Pombo;

11, menino José Luiz, filho do sr. e sra. José Maria Ferreira;

11, sr. Antônio Vaz Teixeira Filho;

11, menino Richard, filho do sr. e sra. Adolf Richard Bosh;

11, menina Jussara Maria L. Carvalho;

12, menina Jussara, filha do sr. e sra. dr. Pascoal Martini;

12, sr. Armando Eldio da Silveira, residente no Rio;

13, jovem Luiz Eduardo, filho do sr. e sra. Eduardo Pires;

13, menina Odete, filha do sr. e sra. José Martins Duarte;

13, sr. Orlando de Oliveira;

13, sra. Gelcina Chabarelli;

13, sra. Carmen Bercot de Melo;

13, sr. Rodrigo José Ferreira;

13, sr. Manoel Francisco Fentanas Iglésias;

13, menino Antônio Régio, filho do sr. e sra. Antônio de Oliveira Monteiro;

13, sr. Domingos Amado Góis;

14, menino Paulo, filho do sr. e sra. dr. Paulo de Arruda Gomes.

Fazem anos hoje:

— sra. Alice Tinoco Duarte (Netém), esposa do sr. Amadeu Ferreira Duarte;

— sr. Mateo Paladino;

— jovem Maria Virgínia, filha do sr. e sra. Aziza Rachid;

— sr. Guilherme Fernandes de Oliveira;

— sr. Otacílio Teixeira da Silva;

— sra. Idalina S. Mota, esposa do sr. Manoel Mota.

#### Seleção de pães

#### Pãezinhos salgados

200 g de batatas (ou 2 batatas grandes), 400 g de farinha de trigo, 3 tabletes de fermento Fleischmann, 1 e 1/2 colher (sopa) de açúcar, 1/2 colher (chá) de sal, 1 colher (sopa) de manteiga (ou 50 g), 1 ovo, 1 gema, 1/2 copo de leite morno, 1 colher (sopa), bem cheia de creme de Leite Nestlé, pedacinhos de salsicha.

Cozinhe as batatas, passe-as pelo espremedor, enquanto quentes. Acrescente a manteiga, o sal, a gema, o ovo batido ligeiramente, o fermento bem dissolvido no leite, o creme, o açúcar e por último a farinha. Amasse tudo bem, abra com o rolo, corte rodélas de igual tamanho, colocando um pedacinho de salsicha, enrole o pãezinho, pincele uma gema por cima e leve ao forno quente, por mais ou menos 25 minutos.

#### Trova

Meu timulo, belo ou feio,  
Será pequeno, suposto,  
Para guardar tanto anseio,  
Para enterrar tanto sonho!

Rodrigo Otávio

#### Pensamentos

O homem que mente é um moedeiro falso. — HOBACH

Tirai do gênero humano a sua vaidade e a sua ambição e acabareis de vez com os heróis e com os patriotas. — SENECA

Pertence a uma das mais tradicionais famílias iguassuanas. Inteligente, simples e de fidalgas atitudes, deixa transparecer sua sensibilidade sobretudo quando ouve um belo concerto, mas também admira Sérgio Ricardo e Gilbert Bécaud. Atualmente, cursa a Escola Normal e confessa-se interessada no estudo das reações do elemento humano. Eis, em síntese, um pouco de uma distinta senhorita da nossa sociedade: **CRISTINA PIMENTA DE MORAIS**, que na aristocrática Vila Maxambomba nos recebeu para a...

### Entrevista de hoje

Cristina, como você se auto-analisaria?

— Bem... Sou uma filha de Deus e tenho adoração pela vida. Posso tudo o que uma criatura humana pode desejar. Sou um ser que tem saudades, que tem amor, que vive... Sou feliz.

E o que acha de mais importante em sua vida?

— Poder amar. Ter a capacidade de amar. Não me importa tanto em ser amada, importa-me mais amar, porque quem não ama não pode ser feliz.

O que pensa das pessoas que não vêem esta beleza na vida, chegando a atitudes extremas?

— Sinto pena delas. Existem muitas que vêem na morte um fim para tudo, enquanto isto não é o que acontece. Como católica que sou, sustento que, ainda assim, nada terminaria, pois haveria uma nova vida. Uma vida com Deus.

Atualmente é comum ouvir-se que uma pessoa de certo grau de cultura, de certo grau de entendimento, não necessita da religião. O que diz?

— Creio que ninguém pode viver sem uma religião, sem uma fé. Negar tudo isto seria negar a própria existência.

Mudando de assunto: Como conceituar uma mulher elegante?

— Antes de tudo deve ser educada. Ter cultura geral e saber usar o que lhe cai bem. Andar na moda, trocar cada dia um vestido novo não é o essencial. Mais importante é o saber se conduzir.

E como vê a posição da mulher em meio às condições atuais da vida, diversificada pelos conceitos e preconceitos morais?

— Penso que a mulher está se equiparando muito ao homem. É quase uma competição. Hoje em dia a mulher perdeu um pouco de sua feminilidade com as imposições que a vida moderna nos trouxe. Dificilmente a mulher se preocupa com o seu verdadeiro desempenho dentro do lar, entregando-se a futilidades.

Então, talvez seja esta uma das causas de um problema atual: juventude transviada. Gostariamos de ouvir sua opinião a respeito, embora seja tema por demais discutido.

— Eu acredito que tal juventude tenha sua existência ocasionada por uma formação deficiente. A época evoluiu e os jovens que nela vivem não receberam formação consonante a esta evolução. Daí haver um desajuste. Os pais não têm mais tempo para os filhos. O lar está esquecido.



# CINEMA

de domingo a domingo

## VERDE IGUAÇU PAVILHÃO

HOJE — "Cabeça de praia", com Tony Curtis.

Horário: 2 - 3:30 - 5:20 - 7:10 e 9h.

SEGUNDA A QUARTA-FEIRA — "Maravilhas de Aladim", com Donald O'Connor e Noelle Adam.

QUINTA-FEIRA A DOMINGO — "Se o marido atender, desligue!", com Sandra Dee e Bobby Darin.

HOJE — "O candelabro italiano", com Troy Donahue, Angie Dickinson e Rossano Brazzi.

Horário: 2 - 4:20 - 6:40 e 9h.

SEGUNDA A QUARTA-FEIRA — "Os amores de Salambô", com Jeane Valeria e Jacques Sernas.

QUINTA-FEIRA A DOMINGO — "A guerreira", com Maria Felix e Jorge Mistral.

HOJE — "Cristina", com Romy Schneider; e "Prisioneiro da máscara de ferro", com Michel Lemoine e Wandina Guida.

Horário: 2 - 4:20 - 6:40 e 9h.

SEGUNDA A QUARTA-FEIRA — "O fruto proibido", com François Arnoul e Fernandel.

QUINTA-FEIRA A DOMINGO — "Spartacus", com Kirk Douglas e Jean Simmons.

**DELTA**  
MOTOR S. A.  
COMÉRCIO E INDÚSTRIA

Concessionários **Aero - Jeep - Gordini - Dauphine Rural - Pick-up**

**PRONTA ENTREGA**  
**DIVERSOS PLANOS DE FINANCIAMENTO**

AV. GOV. AMARAL PEIXOTO, 534 — NOVA IGUAÇU — TEL. 259

Pôsto de Lubrificação e Oficina Especializada na Av. Getúlio Moura, 320

### SANTOS DE HOJE

S. Clemente Hofbauer, Redentorista

Nasceu na Morávia, a 26 de dezembro de 1751, e faleceu a 15 de março de 1820. Recebeu o hábito de eremita daquele prelado que seria depois o Papa Pio VII e, na festa de S. José, em 1785, foi admitido na Congregação dos Redentoristas. Extraordinária se tornou a atividade apostólica de S. Clemente Maria Hofbauer, sobretudo na Áustria. Da importância de sua missão, disse o Cardeal Riuscher: "Padre Hofbauer preparou o caminho para a Concordata, e deu ao espírito do seu tempo uma orientação melhor".

### Santa Luiza de Marillac

Nasceu em Paris a 12 de agosto de 1591, filha de Lutz de Marillac, senhor de Ferritres e faleceu em 1660. Foi esposa de Antônio de Gras, secretário da Rainha Maria de Medicis. Admirável sua piedade, seu amor aos doentes e sofredores, sendo a grande fundadora da Congregação das "Filhas da Caridade de São Vicente de Paulo". O Papa Benedito XV beatificou-a em 1920, e elevou-a à suprema honra dos altares, a 11 de março de 1934, o Sumo Pontífice Pio XI.

Santos cujas memórias hoje se reverenciam:

S. Longino, mártir, em Cesaréia. É padroeiro dos ferreiros, e sua intercessão é invocada contra moléstias dos olhos.

Santo Aristóbulo, mártir, discípulo dos Apóstolos.

Santa Motrona, mártir em Salônica (ano 304).

Virgem-mártir Leocádia, em Córdoba (ano 359).

### Palavras cruzadas

Por WILSON BRAGA

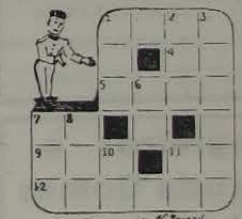

Horizontais: 1. Terceira letra do alfabeto armênio; 4. Divindade egípcia; 5. Peito de cobre; 7. Sexta nota da escala musical; 9. Espécie de calgado; 11. Antiga afirmação provençal; 12. Espécie de formiga.

Verticais: 1. Vivacidade; 2. Espécie de palmeira; 3. Moléstia; 6. Letra grega; 7. Grupo de ilhas da Guiné francesa; 8. Uma das partes da dobradiça; 10. Míngua gasosa que constitui a atmosfera; 11. Prefixo, designa agente ou autor.

### Solução do n. anterior

HORIZONTALS: 1. La; 4. Calom; 6. Av; 7. Li; 8. Série; 10. Rio.

VERTICAIS: 1. Lavo; 2. Al; 3. Toldo; 4. Cac; 5. Mia; 9. Ri.

### CLAUDIO CARLOS ACIOLY

ADVOGADO

Diariamente das 9:30 às 11:30 h. e das 18 às 19 h.

Edif. Cine Iguassú—Salas 501 e 502

### Farmácias de Plantão

Estão hoje de plantão diurno as seguintes farmácias: Americana, rua 13 do Março, 147, tel. 460, J 20; S. Geraldo, rua Mal. Floriano, 2228, tel. 131, J-11, e N. S. das Graças, rua D. Walmor, 15.

E no plantão noturno: São Sebastião, rua Otávio Tarquínio, 20, e São Jorge Guerreiro, rua dr. Getúlio Vargas, 128.

### Palavras cruzadas Prolar S. A.

NOVA IGUAÇU

Comunica aos seus prestamistas que o sorteio do mês corrente será no dia 25. Solicita àqueles que não forem procurados pelo cobrador, que efetuem o pagamento de suas mensalidades até o dia 20 de cada mês, na sua Agência, à rua Marechal Floriano Peixoto nº 1744, S/2.

### INDICADOR Profissional e Comercial

**CONSTRUTORES**  
Roberto Bernal Soares—Construtor licenciado no Município de Duque de Caxias. Residente em Nova Iguaçu à rua Edmundo Soares, 304.

### Advogado

Dr. Paulo Machado—Advogado — R. Getúlio Vargas, 35, 1º and. Fone: 282. — Nova Iguaçu.

Dr. Orlando e Servílio Mello — Advogados. — Av. ccl. Francisco Soares, 128.—Terças e quintas-feiras, das 14 às 18 horas.

### DR. EDISON MATTOS

Pós Graduação em Cardiologia pela Pontifícia Universidade Católica

**DOENÇAS DO CORAÇÃO**  
Eletrocardiograma

Consultório: Av. Amarel Peixoto (Ed. Profissionais Liberais) — 1º and. 2ª a sábado — 14 às 18 h., exceto 5ª-feira

Residência: Rua Tabeião Munilo Cortez, 161 — apart. 404 Edifício Brasília

**Móveis para Escritório**  
Escritórios completos ou Peças avulsas

**Casa Catarinense**  
Rua dr. Tibau, nº 138 — Nova Iguaçu





noticias 64

Conforme esta coluna divulgou, o Serviço de Proteção ao Crédito, anexo ao Clube de Diretores Lojistas de Nova Iguassú, vem funcionando diariamente em dependências da Associação Comercial da cidade...

O sr. Luiz Pelúcio, um dos sócios da "Círculo" e Diretor de Relações Públicas do Clube, assim se pronunciou: — Estamos lutando para que o SPC venha trazer benefícios ao grande comércio de Nova Iguassú e seus distritos...

O prefeito Aluizio Pinto de Barros vai construir um gabinete ao lado do prédio da Prefeitura, a fim de receber o governador Badger Silveira, em sua próxima visita a este Município.

Entivemos domingo participando da homenagem prestada ao

distinto jovem Sebastião Moura, no EC Iguassú, por motivo de seu aniversário natalício. A reunião, que aconteceu ao lado da piscina, foi bastante alegre...

Em seguida, em companhia do Presidente da Caixa Escolar Estadual, sr. Nicanor G. Pereira, estivemos na bellissima residência do simpático casal Orlando Soares, onde fomos distinguidos com uisque de bom rótulo...

A partir de amanhã a Prefeitura Municipal estará procedendo ao pagamento a todos os funcionários e trabalhadores, referente ao mês de fevereiro, ficando assim a PMNI em dia com seu funcionalismo.

A diretoria "manda brasa" do EC Iguassú vai tentar trazer ao clube, dia 28 próximo, a famosa Chica da Silva, para o desfile das fantasias premiadas no Teatro Municipal neste último Carnaval.

O vereador Mauro Miguel doou, em dezembro último, à Caixa Escolar Municipal, 39 mil cruzeiros em dinheiro. No mês de janeiro, deu, em medicamentos, cerca de 100 mil. Para o Hospital de Iguassú, Mauro Miguel doou 80 mil cruzeiros em medicamentos.

Tivemos notícia de que será finalmente mecanizado o serviço da Divisão Geral de Rendas da PMNI, com o seu novo titular, sr. Alberto Levental, que assumirá aquela Divisão.

O prefeito Aluizio P. de Barros e seus auxiliares de governo prestaram carinhosa homenagem ao Diretor de Fazenda, sr. Jaci Modesto da Silva, que desempenhou interinamente as funções de chefe da DGR.

É pensamento do sr. Rui Chagas, diretor da piscina do EC Iguassú, promover brevemente um desfile de modas junto à piscina.

Tem sido satisfatória a procura de títulos do Nova Iguassú Country Club e Clube de Campo Dom Felipe. A encarregada do assunto é a "Imobilis", sita à av. Amarel Peixoto, 275, salas 101 e 102.

Em solenidade a realizar-se no próximo sábado, dia 21, no Fórum de Nilópolis, será empossada a nova diretoria da Academia Nilopolitana de Letras cuja constituição é a seguinte: — Presidente, José Carlos Peixoto (releito); vice-presidente, Dirceu Pilar; 1º secretário, Francisco Miguez; 2º secretário, Fernanda Brito Araújo; tesoureiro, Camerino da Guia; e bibliotecário, Raimundo Araújo.

Ontem, no Clube Monte Líbano, realizou-se o baile de formatura de que participou o iguassuano dr. Hildalaine Duarte Pereira.

O sr. Lourival Antunes Maciel, diretor comercial da Delta Motor S/A, informou-nos que somente em fevereiro foram vendidos 18 carros da linha Willys-64.

Comemorando 26 anos de bons serviços prestados à coletividade, o Serviço de Alto-Falantes de Nova Iguassú, de propriedade do sr. Eugênio Beauvallet, está realizando hoje, a partir das 19h, um "show" na Praça da Liberdade.

Ivan de Carvalho está apresentando nos próximos dias 28 e 29 do corrente, na Arcádia Iguassuana de Letras, a peça "Fôrça do Perdão", de Castro Viana. Direção de Carlos Nobre.

João Barbosa

Drogaria Nilo Peçanha Ltda.

Perfumaria em geral Aberta das 8 às 20 horas Av. Nilo Peçanha, 56 -- Nova Iguassú

Prefeitura Municipal de Nova Iguassú

Resolução n. 1.515

Concede anistia da multa de mora dos Impostos de Indústria e Profissão e dá outras providências.

A Câmara Municipal de Nova Iguassú, por seus representantes legais, decreta e eu sanciono e promulgo a seguinte Resolução:

Art. 1º — Fica concedida aos contribuintes, no período compreendido entre 16 e 31 de março do corrente ano, anistia da multa de mora sobre os impostos de Indústria e Profissão.

Art. 2º — A presente Resolução entrará em vigor na data de sua publicação, revogadas as disposições em sentido contrário.

Prefeitura Municipal de Nova Iguassú, 13 de março de 1964.

ALUIZIO PINTO DE BARROS — Prefeito

Decreto n. 552, de 12 de março de 1964

O Prefeito Municipal de Nova Iguassú, usando das atribuições que lhe confere a legislação em vigor,

DECRETA:

Art. 1º — O cargo de Diretor Geral de Rendas, padrão CC-3, do Quadro I, transformado temporariamente em "Função Gratificada", conforme Decreto n.º 529, de 9 de julho de 1963, pelo presente, volta à situação primitiva.

Art. 2º — O presente Decreto produzirá efeitos a partir da data de sua publicação, revogadas as disposições em contrário.

Prefeitura Municipal de Nova Iguassú, 12 de março de 1964.

ALUIZIO PINTO DE BARROS — Prefeito

Ato de 12 de março de 1964

O Prefeito Municipal de Nova Iguassú, usando das atribuições que lhe confere a legislação em vigor,

Resolve nomear, de acordo com o artigo 12, item II, da Resolução n.º 642, de 26 de agosto de 1958 (Estatuto dos Funcionários da Prefeitura Municipal de Nova Iguassú), o Topógrafo, padrão M, do Quadro III, Rubens Petenã, para exercer a função de Chefe da Seção de Planejamento, GFT-1, do Quadro IV, a partir da data da publicação deste.

Prefeitura Municipal de Nova Iguassú, 12 de março de 1964.

ALUIZIO PINTO DE BARROS — Prefeito

Portarias de 12 de março de 1964

O Prefeito Municipal de Nova Iguassú, usando das atribuições que lhe confere a legislação em vigor,

Resolve fazer cessar os efeitos da Portaria de 15 de outubro de 1963, que designou o Diretor de Fazenda, sr. Jaci Modesto da Silva, para responder pela chefia da Divisão Geral de Rendas, em virtude de ter sido provido este cargo por Ato de hoje.

Resolve designar, de acordo com o artigo 223, da Resolução n.º 642, de 26 de agosto de 1958 (Estatuto dos Funcionários Municipais), dr. Paulo de Arruda Gomes, Procurador, do Quadro III; Ernani Suckow, Contabilista, do Quadro III, e Bitônia Sand de Almeida, Escrivente M, do Quadro III, para, sob a presidência do primeiro, constituírem uma comissão de inquérito administrativo encarregada de apurar as irregularidades apontadas no ofício número 1/64, de 31 de janeiro último, do sr. Chefe do Arquivo Municipal.

Resolve dispensar, da "Função Gratificada" de Chefe do Serviço Técnico de Engenharia, padrão CC-2, do Quadro I, o dr. Oswaldo Silva, a partir da publicação desta.

Resolve designar, de acordo com os artigos 138, item I e 139, da Resolução n.º 642, de 26 de agosto de 1958 (Estatuto dos Funcionários da Prefeitura Municipal de Nova Iguassú), o Avaliador Fiscal, padrão M, do Quadro III, Oswaldo Silva, para exercer a função de Chefe dos Serviços de Obras Públicas, GFT-1, do Quadro IV, a partir da data da publicação desta.

Resolve dispensar Rubens Petenã da função gratificada de

Novo titular da Divisão Geral de Rendas

Por ato assinado pelo prefeito Aluizio Pinto de Barros, dia 12 do corrente, foi designado para a chefia da Divisão Geral de Rendas da Prefeitura o sr. Alberto Levental, em substituição ao sr. Jaci Modesto da Silva que, além de responder por essa Divisão, tinha sob sua responsabilidade a Divisão de Fazenda.

Assim o ato de nomeação do novo titular da D. G. R., o Prefeito enviou o seguinte ofício ao sr. Jaci Modesto da Silva:

"Nova Iguassú, 13 de março de 1964. Sr. Diretor da Divisão de Fazenda. Na oportunidade em que V. S. deixa de responder pela Divisão Geral de Rendas, manifesto meu agradecimento pelo esforço e trabalho à frente daquela Divisão. Embora sabendo ferir sua proverbial modéstia, não desejo reter natural impulso de fazer justiça aos que, junto à administração, dão o melhor de sua capacidade na solução da variada gama de problemas que vimos superando, mereço do trabalho de eficientes auxiliares. Designado que foi para responder pela D. G. R., até que essa Divisão fosse provida de novo titular, cumpro V. S. inteiramente, com trabalho e eficiência, a missão que lhe foi feita. Esperando contar sempre com honestidade, trabalho e eficiência, trinômio indispensável ao bom andamento do serviço público, manifesto apreço e cordialidade."

Quando da última reunião do Conselho Administrativo Municipal, o sr. Jaci Modesto da Silva foi alvo de manifestações de apreço por parte do Prefeito e demais Conselheiros, em face dos esforços à frente da D. G. R.

Compareceram à reunião os conselheiros José Fróis Machado, Wanderley Garcez Acosta, Nelson Batista, Frederico Fernandes Pereira, Jaci Modesto da Silva, José de Sousa Herdy, Alberto Levental e Irani Moreira. Convidado especial, dr. Rui Berçoz de Mattos. E presidência do prefeito Aluizio Pinto de Barros.

Chefe do Serviço de Obras Públicas, GFT-1, do Quadro IV, a partir da data da publicação da presente.

Resolve designar, de acordo com os artigos 138, item I e 139, da Resolução n.º 642, de 26 de agosto de 1958 (Estatuto dos Funcionários da Prefeitura Municipal de Nova Iguassú), o Topógrafo, padrão M, do Quadro III, Rubens Petenã, para exercer a função de Chefe da Seção de Planejamento, GFT-1, do Quadro IV, a partir da data da publicação desta.

Resolve dispensar, da função de Chefe da Seção de Planejamentos, GFT-1, do Quadro IV, Saint-Clair Peixoto Petenã, a partir da data da publicação desta.

Resolve designar, de acordo com os artigos 138, item I e 139, da Resolução n.º 642, de 26 de agosto de 1958 (Estatuto dos Funcionários da Prefeitura Municipal de Nova Iguassú), o Desenhista, padrão M, do Quadro III, Onay Ferreira de Azevedo, para exercer a função de Chefe do Serviço Técnico de Engenharia, Padrão CC-2, gratificada de Chefe do Serviço Técnico de Engenharia, a partir da data da publicação da presente.

Prefeitura Municipal de Nova Iguassú, 12 de março de 1964.

ALUIZIO PINTO DE BARROS — Prefeito

Ordem de Serviço n. 22/DA/64

Fica dispensado, por abandono de serviço, Joaquim Lucas de Souza, da função de Capinador, em virtude de estar faltando ao serviço desde setembro de 1962.

Prefeitura Municipal de Nova Iguassú, 26 de fevereiro de 1964.

ALUIZIO PINTO DE BARROS — Prefeito

Cuidados com os olhos

Os olhos das crianças, por não terem atingido o desenvolvimento completo, são particularmente sensíveis à claridade. Falta de proteção con-

tra o excesso de luz, nessa idade, pode causar, aos olhos, defeitos que só mais tarde serão percebidos.

Proteja os olhos de seu filho contra o excesso de luz, especialmente da luz solar.

DIVISÃO DE VIAÇÃO E OBRAS

Parecer exarado no processo n. 3.218/64

Assunto: Aprovação de loteamento e urbanização.

Requerente: José Rodolpho Waitiz e outros.

Autor do Projeto: Renato Euripedes do Nascimento — Arquiteto.

Ao Gabinete

Sr. Prefeito:

Permitimo-nos externar a V. Exa. a satisfação de que somos possuídos, quando passamos de suas mãos o projeto de loteamento e urbanização anexo ao presente processo.

Alegra-nos ver frutificar o que há tempos vimos semeando. Quando, em dezenas de pareceres anteriores, pusimos em evidência as deficiências técnicas contidas nos projetos que os originaram, muitos entenderam ou se comportaram como se assim estivessem procedendo, que era propósito da Municipalidade, e de modo especial desta chefia, obstar a tramitação a prática do empreendimento em lide.

Tal pensamento não corresponde à realidade. A aprovação daquelas projetos, nos moldes que nos foram apresentados, resultaria em pesados encargos para a Municipalidade, onerando-a de forma incalculável.

Julgamos oportuno lembrar os termos do primeiro documento que firmamos e mandamos publicar, quando tomamos posse no cargo que vimos exercendo. Em 1º de fevereiro de 1963, assinamos o aviso que reproduzimosipsis-literis:

"O Diretor de Viação e Obras da Prefeitura Municipal de Nova Iguassú solicita dos srs. Loteadores, Engenheiros, Arquitetos, Agrimensores e Topógrafos que apresentem àquela Diretoria os estudos preliminares em papel canson, milimetrado ou vegetal, mesmo a lápis, de loteamentos, arruamentos e desmembramentos, objetivando a prévia apreciação do plano, evitando assim que posteriores prováveis modificações venham a ser introduzidas no projeto definitivo."

Exmo. sr. Prefeito:

Se houvesse, por parte dos interessados, a observância ou atendimento ao que solicitamos, não termos dúvida em afirmar que os projetos não sofreriam restrições, totais ou parciais, por parte desta Chefia.

No caso em tela, a firma requerente procurou tomar conhecimento das exigências e serviços que o Código de Obras em vigor nos manda fazer cumprir.

Em vários e sucessivos contactos que mantivemos com a Chefia desta Divisão, colocaram-se a par das exigências técnicas cabíveis e dos serviços que deveriam dotar a área que pretendem urbanizar. Visitamos o local em companhia dos interessados. Juntos discutimos os problemas genéricos de loteamentos e os específicos do local. O resultado é o que evidenciamos o trabalho apresentado. Impedível em sua parte técnica, dotando o plano dos serviços exigidos, esmerado, enfim, em todos os seus detalhes, só merece louvores o projeto que nos c.ube apreciar.

Não há, pois, por que negar aos requerentes a aprovação pretendida.

Em petição aditada à presente, os requerentes após exposição de motivos, pleiteiam a aprovação do cronograma de serviços a este apensado, bem como autorização para venda de lotes quando concluírem a terraplanagem dos logradouros projetados e iniciarem os serviços de esgotos.

Considerando-se a distribuição das datas para vários serviços que os requerentes se comprometem a realizar fielmente, cumprindo, assim, o que determina o parágrafo único do artigo 255 do Código de Obras em vigor e fazendo-se constar no termo de compromisso o cronograma de serviço por eles apresentado, não vemos motivos para que se negue tal solicitação.

Pelo exposto, opinamos pela aprovação. E" o nosso parecer.

Nova Iguassú, 6 de março de 1964.

Federico Fernandes Pereira — Diretor da D.V.O.

Vertical advertisements on the left margin including 'NEMEN', 'MOTOR S.A.', 'Jeep - Gordini - Dauphine', 'Rural - Pick-up', 'Palavras cruzadas', and 'INDICADOR'.



## CORREIO DA LAVOURA

ÓRGÃO INDEPENDENTE FUNDADO EM 22 DE MARÇO DE 1917  
Fundador: SILVINO de AZEREDO

Red. e Oficinas: Rua Bernardino Melo, 2075

Telefone, 180

ANO XLVII NOVA IGUASSÚ (RJ), 15 de março de 1964

N. 2.452



## ESPORTES

Escreveu  
**ADEMAR MOSCOSO**



### Venceu o Golias

Os desportistas em sua maioria, principalmente os que residem em Mesquita, conhecem o drama que o Gigante FC vem vivendo desde o falecimento do seu grande benemérito e patrono, Antônio de Freitas Quintanilha. Apesar de ser um clube com personalidade jurídica, reconhecido como de utilidade pública e filiado à LID, viu-se de uma hora para outra privado de sua sede social e da praça de esportes, não tendo sucumbido porque à frente de seus destinos sempre teve homens que fazem esporte por esporte. Diz um adágio popular: "Após a tempestade vem a bonança", e esta veio para o Golias de Rocha S. Branco, graças ao projeto do edil Mauro Miguel, nº 389, que autoriza o prefeito Aluizio Pinto de Barros a ceder, por empréstimo e por tempo indeterminado, uma área de 3.521 metros quadrados, situada naquele populoso bairro, para o clube de Gerson construir sede e praça de esportes.

### Festa do Inter-fábricas

Será realizada hoje, na praça de esportes do Aliados, a festa de entrega de troféus aos campeões e vice-campeões do certame f.b.ril, promovido pelo programa Salimões Esportiva e pelo jornal "O Jubileu".

### Programa

O programa elaborado para hoje é o seguinte: às 14h. — preliminar — Bayer (campeão de aspirantes) x Aliados (campeão de aspirantes da LID); principal, Pneu General (campeão f.b.ril) x Gigante, às 16h.

### Solentidades

No intervalo da preliminar para o jogo principal haverá a solenidade de entrega dos troféus: ACENI (ao P. General); Rádio Solimões (ao Bayer); "O Jubileu" e "A Tribuna" (ao Unimeca), vice-campeão nas duas categorias e CORREIO DA LAVOURA (ao P. General), pela eficiência. Os atletas campeões receberão medalhas.

### Diplomas

Além dos clubes campeões e vice-campeões que receberão diplomas próprios aos feitos, a ACENI, aproveitando a oportunidade da festa, vai entregar diplomas aos beneméritos: prof. Ruy Afânio Peixoto, Joaquim dos Santos Oliveira e cap. Antônio Joaquim Fernandes; honorários: prof. Alfredo dos Anjos e Eugênio Beauvallet.

### Notas da LID

No Boletim nº 4 da mentora, além de outras, foram publicadas as seguintes deliberações: O "sintoma" do certame de 1964 será no campo do Aliados, no dia 10 de maio do corrente ano e cada clube disponente fica obrigado a passar 20 ingressos no valor de 100 cruzeiros, numerados, e concorrerá a um sorteio.

### Inscrição

Estão abertas até o dia 18 deste as inscrições dos clubes para participarem do certame oficial do ano em curso. E, para inscrição de atletas, fica seu início previsto para o dia 18 deste.

### Reunião

No mesmo Boletim a LID designou o dia 25 do mês em curso para uma reunião com presidentes e representantes dos clubes inscritos no certame, no sentido de trazerem as normas de realização do Campeonato.

### Grandioso "Show" no Cine Iguassú

NOSSO FESTIVAL — atraente apresentação, que Nicanor Gonçalves Pereira fará levar a efeito dia 22 de abril, às 21 horas, com artistas da TV, Rádio, Teatro e Cinema.

Traje de passeio — Crianças em Casa

### Rádio - Televisão

Reforma e concertos  
**Benedito Teixeira**  
Rua dos Deputados, 375  
Bairro Santa Eugênia

### Dia 28, grande Baile de Aleluia na

### A. A. Filhos de Iguassú

Abrilhantado pelo conjunto de Moacyr Marques, da TV-Rio e Rádio Nacional

Traje: Passeio completo

### E. C. Iguassú

Resoluções da Reunião da Diretoria de 10-3-1964

a) — Transferir para sócio proprietário o sócio contribuinte Fernando Geualdi Fagundes; b) — eliminar por falta de pagamento, de acordo com o artigo 80 letra "C" e 88, dos Estatutos, os associados matriculados na. 386, 989, 247, 1336, 644, 454, 986, 894, 432, 700, 829, 1006, 816, 1286, 838, 637, 477, 968, 370, 728, 1025, 796, 629, 899, 1042, 704, 1212, 973, 618, 1143, 884, 985, 356, 1020, 886, 452, 869, 867, 1203, 648, 851, 948, 892, 5-3, 1001, 649, 838, 1589, 1332, 593, 875, 1115, 730, 808, 1004, 1221, 767, 1405, 1232, 1314, 795, 996, 1163, 1036, 1128, 1019, 806, 692, 310, 683, 573, 681, 898, 970, 572, 288, 597, 983, 1166, 680, 1123, 431, 985, 1280, 222, 1061, 436, 348, 1220, 667, 888, 491, 863, 1345, 1234, 1244, 659, 598, 859, 1059, 1327, 219, 1162, 800, 1396, 1238, 1318, 1267, 358, 1080, 645, 656, 801, 819, 489, 902, 416, 1067 e 1280; c) — fazer realizar domingo, dia 15 do corrente, uma festa no ginásio com início às 16 horas, intitulada "Grande Circo Falcão Negro"; d) — para o espetáculo circense a se realizar domingo, para a construção da sede, a Diretoria deliberou cobrar o seguinte: Associados adultos, cr\$ 100,00; dependentes e crianças até 12 anos, cr\$ 50,00. Não Sócios: adulto, cr\$ 200,00 e crianças, cr\$ 100,00; e) — transmitir pêsames aos associados dr. Jair Pereira Neves e Hélio Pereira Neves, pelo falecimento de seu progenitor; f) — transmitir pêsames ao associado Nilo Peçanha de Azeredo, pelo falecimento de sua irmã.

### AVISO

Hoje, dia 15, no Ginásio de Esportes: GRANDE ESPETÁCULO CIRCENSE, comandado pelo Falcão Negro, e diretamente da TV Excelsior, com início às 16 horas. Os associados, mediante pequena taxa, podem trazer seus convidados.

Mauro Rangel Pereira  
1º Secretário



Selos Federais Na rua Marechal Floriano Peixoto, 2088, com Aquino, nos dias úteis das 8 às 18h e aos sábados das 8 às 12h.

Paulo Leone Neto  
ADVOGADO  
Diariamente das 9 às 17h  
Escritório: R. Olívio Targuinho, 45, s/315 e 317

## A Comissão Promotora do Desfile do G. R. Escola de Samba Portela ao Povo Iguassuano

Com o objetivo de dar uma satisfação a todos que acorreram com o seu prestígio popular para aplaudir os Campeões do Carnaval Carioca de 64, devemos agradecer, penhorados, a confiança no resultado dessa Promoção Turística para Nova Iguaçu, lamentando, no entanto, que só tardiamente aqui chegaram os componentes da Portela. Além disso, devido aos esforços despendidos pelo presidente da Comissão, ciente da possível transferência do desfile, pelo cansaço dos componentes da referida Escola de Samba, para lá se dirigiu e só voltou depois de arrebatar de casa em casa os que foi possível trazer a esta cidade, não deixando assim de cumprir o prometido. Assim, pois, se não foi um triunfo total o desfile, compensou em parte um grande trabalho feito para dar aos iguaçuanos e a todos que para aqui acorreram momentos de satisfação e alegria. Devemos, com justiça, justificar o atraso da hora e o reduzido número de participantes no desfile, pela exaustão dos componentes da Escola, em face de sucessivos comparecimentos a outras localidades, bem assim da pavimentação da rua que, não sendo asfalto, dificultou as evoluções. No mais, a Comissão agradece ao limitado número de firmas que contribuíram para esse sucesso e a boa ordem mantida pelo povo assistente, às Autoridades e outros cooperadores, como sejam a Inspeção de Veículos, os Bombeiros Voluntários de Olinda, o Departamento de Eletricidade da Prefeitura Municipal e Comissão de Racionamento de Energia Elétrica. A todos, os agradecimentos da Comissão:

Achilles de Carvalho—Nelson Monteto—Eugênio Beauvallet

### Sindicato dos Condutores de Veículos Rodoviários e Anexos de Nova Iguaçu

#### EDITAL DE CONVOCAÇÃO

O Presidente deste Sindicato, de acordo com os Estatutos, convoca todos os companheiros que trabalham nas seguintes atividades: Transportes Coletivos de Passageiros, Transportes de Carga Particular, Transportes a Frete, Motoristas, Ajudantes, Operadores de máquinas, Lavadores, Lubrificantes e demais membros da equipagem, para comparecerem à Assembléia Geral Extraordinária, que será realizada na sede do Conjunto Sindical de Nova Iguaçu, sito à Av. Gov. Amaral Peixoto, n. 613, no dia 25 de março de 1964, às 19,30 horas em primeira convocação, ou às 20,00 horas em segunda e última convocação, com qualquer número presente, para discutir e aprovar o seguinte:

1º) — Aprovação da Ata anterior; 2º) — aprovação da previsão orçamentária de 1964; 3º) — aprovação dos Relatórios Financeiros de 1962/63; 4º) — revisão salarial dos Empregados em transportes de cargas particulares e a frete; 5º) — assuntos gerais.

Nova Iguaçu, 11 de março de 1964.  
OMAR JOSE GOMES, Presidente.

#### EDITAL

Comunicamos pelo presente aos srs. Empregadores que, nos termos do Art. 605, da Consolidação das Leis do Trabalho, combinado com o Art. 382, da mesma Consolidação, os EMPREGADORES, na base territorial deste Sindicato, deverão descontar o IMPÓSTO SINDICAL, referente ao ano de 1964, de seus EMPREGADOS, no presente mês de março, recolhendo as respectivas importâncias no mês de abril, tudo do corrente ano, às agências do Banco do Brasil, a favor deste Sindicato (Dec. Lei n. 36.818, de 25 de janeiro de 1955), remetendo a este Órgão de classe os necessários comprovantes deste recolhimento (§ 6º do Art. 386, da C. L. T.).

As GUIAS para o referido recolhimento poderão ser encontradas nas agências do Banco do Brasil ou na sede deste Sindicato.  
Nova Iguaçu, 11 de março de 1964.  
OMAR JOSE GOMES, Presidente.

### Sindicato dos Trabalhadores na Indústria de Cerâmica para Construção de Nova Iguaçu

Sede Social: Rua Emilio Guadagny, 1851 — Mesquita — E. do Rio

#### Convocação

A todos os Trabalhadores de Cerâmica do Município de Nova Iguaçu  
Pelo presente edital de convocação, ficam convidados os srs. Associados deste Sindicato para se reunirem em assembléia geral que será realizada no próximo dia 21 de março de 1964, em nossa sede social, sito na rua Emilio Guadagny, 1851, Mesquita, em primeira convocação às 17h e, no caso de faltar número legal, em segunda convocação às 19h, com qualquer número, para tratar da seguinte ordem do dia:  
a) — Leitura da ata anterior; b) — leitura do expediente; c) — leitura, discussão e aprovação do Relatório das principais atividades da Diretoria, balanço financeiro e patrimonial.  
Mesquita (Município de Nova Iguaçu), 11 de março de 1964.  
ANTONIO DE SOUZA — Presidente.

### Casa Barbosa de Refrigeração Ltda.

Equipamentos e Acessórios de Refrigeração  
Vendas e Consertos de Instalações para:  
Açougues, Bares, Confeitarias, Laiterias, Mercadinhos, Mercarias, Restaurantes e Sorveterias  
Temos ainda Balcões retos e curvos com copa e Geladeiras  
ESTOQUE PARA PRONTA ENTREGA  
Travessa 13 de Março, 72 — Tel. 272 — Nova Iguaçu (RJ)