

CORREIO DA LAVOURA

ORGÃO INDEPENDENTE FUNDADO EM 22 DE MARÇO DE 1917

Fundador: SILVINO de AZEREDO

Diretor-Gerente: AVELINO DE AZEREDO

Diretor-Secretário: LUIZ DE AZEREDO

ANO XLIV

NOVA IGUASSÚ (Estado do Rio), DOMINGO, 5 DE FEVEREIRO DE 1961

N. 2.290

Pais e Professôres

J. Elydio da Silveira

NÃO basta que a escola primária esteja devidamente instalada, funcione em prédio apropriado, possua material didático adequado e disponha de corpo docente apto, para que sua finalidade seja plenamente atingida. Sem dúvida alguma, o rendimento completo das atividades nela processadas muito depende, também, e sobretudo, da compreensão dos pais de seus filhos.

A obra educacional nunca foi mister exclusivamente entregue à escola, como ainda muitas pessoas pensam. A esta sempre coube o dever de cuidar da parte intencional, metódica e sistemática da educação, encargo exercido através de ações ligadas a objetivos previamente estabelecidos, realizados de acordo com programas cuidadosamente estudados e executados segundo técnicas apropriadas.

O ambiente familiar, a convivência com vizinhos, o brinquedo na rua constituem, por outro lado, outros tantos agentes capazes de influir, favorável ou desfavoravelmente, no ajustamento social da criança, nos seus hábitos e atitudes.

Infelizmente, nem todos os pais sabem ou podem se colocar à altura de sua missão, quando enfrentam as responsabilidades de educar seus filhos e, por isso mesmo, não se acutelam contra os perniciosos efeitos da maleficência bem disfarçada, a que, inadvertidamente, muitas vezes os expõem.

Nem todos eles, na verdade, alcançam o que de inconveniente e de nefasto podem ocasionar os programas de rádio, os filmes de cinema ou os espetáculos de televisão, quando não apropriados à mentalidade infantil.

A persistente assistência a esses programas provoca emoções deprimentes no cérebro indefeso da criança, imprimindo marcas indeléveis, que, mais tarde, inesperadamente, sem que jamais alguém entenda a verdadeira causa, reagem e explodem, originando lamentáveis e perigosas psicoses.

Meditem todos os que têm obrigação de cuidar de crianças, e nunca se esqueçam da enorme responsabilidade de que se acham investidos, tendo em vista que o futuro e a felicidade dessas mesmas crianças muito dependem de sua constante vigilância, de seu indispensável desvelo e de sua persistente cooperação.

Os pais que descaram da educação de seus filhos alegando que tão somente à escola compete esse encargo, cometem erro crasso e imperdoável, uma vez que, ao assumirem tal atitude, prejudicam irremediavelmente a aprendizagem dos mesmos.

Por sua vez, os professores que se contentam com o exercício de sua função no âmbito restrito da sala de aula, desprezando o valioso concurso da colaboração dos pais, praticam falta ainda bem maior, visto que abandonam preciosa oportunidade propícia quanto indispensável aos bons resultados de sua humanitária missão.

Incombe, pois, aos pais e aos professores, levando em conta o objetivo comum a que ambos visam atingir, a irrecusável obrigação de se aproximarem, auxiliando-se mutuamente, em diligências e medidas que correspondam ao real interesse do educando.

Aos pais e aos professores, como principais interessados na adequada solução do problema inerente à educação de seus filhos e de seus alunos, cumpre conjugarem-se em vigorosa campanha de combate ao torpor existente, sacudindo e vencendo a inércia administrativa, realizando, assim, indeclinável, meritória e bendita cruzada.

Cresce a população deste Município

Já recenseados 311.914 habitantes

A Agência Municipal de Estatística, em novo boletim que acaba de expedir, informa que a população iguaçuana, até 31-1-61, era a seguinte, distribuída por distritos:

1º - Nova Iguaçu	148.553
2º - Queimados	18.157
3º - Cava	10.701
4º - Belford Roxo	62.245
5º - Mesquita	53.463
6º - Japeri	18.855

311.914

Prossegue, ainda, o recenseamento demográfico em todos os distritos deste Município.

O agente local, sr. Davino Pessanha Viana, solicita por nosso intermédio aos munícipes, que por qualquer motivo ainda não foram recenseados, o obsequio de se dirigirem à Agência, na rua Mal. Floriano Pezolo, 2387, a fim de prestarem as necessárias informações ao recenseador.

Diários...

José Barsabás

1929 — A dissertação do exame ao ginsio foi sobre a primavera. No Brasil não há outras estações... Tudo é primavera!

1930 — Aquêl moço J. P., que fez a saudação a Júlio Prestes, saudou, com as mesmas palavras, o Getúlio Vargas vitorioso. Política ou canaíche? Vou estudar sinônima.

1932 — O governo provisório continua. I. N. escreveu: "S. Paulo é uma ilha de heróis, cercada de fogo por todos os lados..." Klínger é calarinense. Isidoro é gaúcho, com o Pulquério. Euclides é fluminense. O resto é paulista de quatrocentos anos... ou de coração...

(...) — Fui ao Fluminense. Ele "comprou" o selecionado paulista, campeão brasileiro! Esperançoso branca? Ou futebol profissional?

(...) — J. R. foi preso por ser "vermelho". Acusação de X. Inimizade pessoal também sofre de daltonismo?

(...) — Vi, na avenida Pasteur, quando Getúlio Vargas chegou para o bombardeio do Quartel Revoltado.

31.XII.1933 — Eu e R. não contivemos as lágrimas quando ouvimos a orquestra executar o Hino Nacional. Saudades... ou esperanças para 1934?

5 de março (...) — Telegrama de L. M. B.: "Compareça para tratarmos de interesses recíprocos". O primeiro salário será o presente de meus Pais. O segundo: livros. Trezentos cruzeiros por mês.

1936 — X. abandonou a esposa. Vai desquitar-se. Ela não sabe lavar, nem passar, nem cozinhar, nem costurar. Mas dança. Ele a conheceu no baile. Por que não a visitou na cozinha?

1936 — O livro de A. R. não mereceu uma nota no jornal da terra. Certos jornalistas têm receio de que os outros pensem que eles não pensam. Então passam a pensar pelos que pensam que pensam! Que medo! E de que? E de quem? Covardes!

1937 — X. vai ser candidato... Com todas as suas imundiciades morais, sua eleição caracterizará a cidade. Os semelhantes se atraem.

Jânio Quadros na Presidência da República

Terça-feira última, em brilhantes solenidades realizadas em Brasília, que viveu momentos históricos com a presença das mais altas autoridades nacionais e estrangeiras e de grande massa popular, tomou posse o novo presidente da República, sr. Jânio Quadros, em quem o povo brasileiro, que o elegeu por expressiva maioria de votos, deposita toda a sua esperança de executar um programa de governo que se espera, de seriedade e trabalho, de honestidade e

justiça, de respeito às leis, de amor à liberdade, à democracia, à Pátria.

S. exa., falando pela "Voz do Brasil" diretamente do Palácio da Alvorada, analisou a situação do País no início de seu governo, principalmente a situação financeira, que considera seriíssima, em face dos déficits orçamentários nos últimos anos que opavaram e os enormes compromissos que deverá saldar. Logo depois de agradecer ao povo o voto de esperança que o elevara à Presidência da República, a este povo ativo e laborioso que faz preces ao Altíssimo pelo êxito da administração que se inicia, disse o sr. Jânio Quadros:

"... Que Deus onipotente me ilumine e me resguarde na jornada. Como o afirmei em numerosas paragens do território da pátria, êste será um governo rude e áspero; tais objetivos não têm sentido de amargura; antes exprimem a franqueza de quem não mente aos seus concidadãos, porque não foge ao seu dever nem abdica das suas convicções. Se não me faltar o ânimo e a inspiração divina, se não me faltar o apoio das multidões, se não me faltar o apoio do Legislativo e do Judiciário, sei de mim que resgatarei a palavra de fé empenhada nas praças. Somos um Estado democrático cujos fins se contém no governo do povo, pelo povo e para o povo. O povo estará comigo e comigo governará.

O povo será a um tempo a minha bússola e o meu destino."

1938 — E. S. defendeu sua primeira causa jurídica. Disse:

"Ganhei oitenta contos. Deixei o velho, com treze filhas, sem a fazenda! Na miséria, meu caro!"

Minha resposta controlada: — E você vai conseguir dormir e comer com esse dinheiro?

Resposta: — É o "Direito". Por isso que muita gente é canhota.

1928 — Disse A. B.: "Meu filho, essa folha de papel alçaço tem o timbre M. V. O. P.; logo, não é sua. Devolva ao dono. Quem começa usando uma folha de papel dos outros vai embotando o nobre sentimento de só usar o que lhe custou um honesto trabalho pessoal. Todos os ladrões e usurpadores principiam tirando um tostão de alguém."

(...) — S. N., após o décimo segundo filho, continua enamorado da esposa. Sua fazenda de café vai ser penhorada. O sorriso do casal é o

(Conclui na 7ª página)

A Décima Noite

Cial Brito

EM SEGUNDA edição, da Livraria José Martins Editora — a que ultimamente devemos a reimpressão das obras de Graciliano Ramos — acha-se nas livrarias o romance de Josué Montello, "A décima noite".

Apresentado pelo autor como um dos muitos livros que poderiam ser inspirados em artigos ou meros parágrafos do Código Civil, não se limita "A décima noite" a oferecer essa singularidade. Além de manter o leitor em "suspense" diante do procedimento estranho da recém-casada Alaide, furtando-se a viver normalmente com o marido, o romance traça-nos quadros bem nítidos da existência em cidade do interior, com seus tipos e costumes pitorescos, ainda que se trate da capital de um Estado, o do Maranhão.

Por outro lado, expõe-nos com acentuada força dramática um caso de complexo de Édipo, nada obstante me pareça que se verifica simultaneamente um exemplo de complexo de Electra, implícito e disfarçado, em cujo exame o escritor não quis penetrar — talvez porque considerasse exaustivo tratar de um e de outro em um só volume, com a profundidade verificada no estudo das reações de Abelardo, inteiramente obcecado pelo vulto de Sinharrinha.

Um crítico assinalou que Josué Montello não teve pressa ao escrever seu livro. Efetivamente, tudo parece medido, cada palavra com sua função, nem mais nem menos um termo do que o necessário, em linguagem escura, acadêmica, antológica.

Ao ler o romance, seduzido pelo entrecabo como em poucas obras das que percorri nos últimos anos, lembrava-me a todo instante de que muitas e muitas páginas de "A décima noite" figurarão quase obrigatoriamente nas futuras antologias, tal o vigor de que se revestem, de tal modo revelam elegância e correção no manejo do idioma, a tal ponto reconciliam ficção e gramática, tradicionalmente divorciadas.

poema D9.M1.A1961

Estou cansado de morrer a minha morte!

Agora, quero alegria de sol explodindo,
alegria de terra, prenhada de sementes;
de céu escampo, sem limitações medievais;
quero mar em cio, marginalopando ventos
e flores molhadas de risos de criança;
quero espinhos dilacerando carnes invencíveis
e vinho, todo o vinho;
quero "un grito en la noche", sob chuva densa
e a alegria — sem medo — de dizer: EU QUERO!

Estou cansado de morrer a minha morte!

Quero deslumbramentos de silêncio naufragado
em louca ardência;
quero boca,
quero pés,
quero-te fim de outono...

Estou cansado de morrer a minha morte

e a tua morte vai morrendo, aos poucos, sem dizer adeus!

A. Pimenta de Moraes

COLEGIO AFRANIO PEIXOTO — um bom educandário

Carnaval



E. C. Iguassú A programação carnavalesca do alvi-negro tem sido a mais intensa, por isso a sua Diretoria mandou realizar hoje, às 16 horas, para os seus associados mirins, mais uma matinê com a orquestra de Perminio Gonçalves. A noite, com início às 21 horas, todos deslumbrados com o sucesso das domingueiras anteriores, que têm se constituído em absoluta alegria, aguardam ansiosos mais uma domingueira carnavalesca na sede social, também com Perminio Gonçalves. Como sempre a Diretoria contará com a presença do distinto e acolhedor quadro social.

Com decoração totalmente alusiva ao Rei da Folia, feita pelo pintor Amorim, espera esse tradicional clube grande afluência de associados nos grandes bailes de Carnaval a se realizarem nos dias 11, 12, 13 e 14, no seu monumental ginásio de esportes, agora as três matinês infantis. Amorim, o pintor, trabalhou com gosto, colaborou com a Diretoria e a comissão de Carnaval designada pelo presidente dr. Nelson Soares e grangeou por sua maneira gentil a simpatia de todos. Ao visitarmos as dependências do ginásio, já inteiramente ornamentadas, encontramos os abnegados componentes da comissão dando o muito de seu trabalho até as tantas da noite, como sejam: dr. Pedro Arume, Azi, Pimenta, Alberto, Laís, dr. Gilson, Nilo, Edilberto, Gillo, Orlando, Wanderlei, Quico, Rudilei, Nelson, João Nascimento e tantos outros que, na medida do possível, vêm dando a sua colaboração exclusivamente em prol do nosso alvi-negro.

A. A. Filhos de Iguassú Os associados do alvi-rubro não têm medido esforços no sentido de realizarem um bom Carnaval. Hoje, na Cine Sol, mais uma matinê infantil, às 16 horas, e à noite, grandiosa domingueira carnavalesca.

No «ginásium» do Grupo Escolar, a Diretoria do alvi-rubro, tendo à frente o seu presidente sr. Duílio Alves, fará realizar os quatro grandes bailes de Carnaval e 3 matinês infantis.

Carnaval Interno O Nova Iguaçu Country Club, no seu aprazível recanto desta cidade, fará realizar em sua sede grandes bailes de Carnaval, oferecidos ao seu quadro social.

Carnaval de rua A Corôa do Rei é o monumental corêto que o cenógrafo Espedito Branco, por determinação do prefeito Arruda Negretos, está armando na Praça da Liberdade, onde tocará o bom conjunto musical do Maestro Djalma. É propósito de s. eza. proporcionar aos seus munícipes grande alegria nos quatro dias destinados à maior festa popular de todos os tempos.

A Prefeitura auxiliará Para abrilhantar os festejos de Carnaval, a Prefeitura auxiliará e contará com o desfile, pelas ruas desta cidade, de várias escolas de samba, como sejam: Recreio da Travessa Elvira, Unidos da Cerâmica, Unidos Iguaçuanos, Império do Cosme e Damião, Unidos de Mesquita e Unidos de Nilópolis. Abrilhantarão os festejos Nelson Medeiros — Rei Momo Iguassuano — e o Bloco Carnavalesco Foliões de Iguassú. Como no ano passado, a PRG 3 Rádio Tupi fará a cobertura diretamente do corêto armado na Praça da Liberdade.

GETÚLIO MOURA FILHO

participa a seus amigos e clientes, que transferiu o Cartório do 2º Ofício para a rua Getúlio Vargas, 113, nesta cidade.

Posse da Diretoria do S. A. S. E.

As primeiras horas da noite de ontem, na rua dr. Ataíde Pimenta, 245 (Templo Presbiteriano), tomou posse a primeira diretoria do Serviço de Assistência Social Evangélico do Estado do Rio, cuja sede é nesta cidade.

A referida Sociedade tem a finalidade de prestar assistência gratuita, médica, jurídica e social.

Luiza Pereira Lavogade (Missa de mês)

Reinaldo Gualberto Menezes, esposa e filhos; Moacir Lavogade, Ivo, Isa e Ivan convidam parentes e amigos para assistirem à missa que mandam rezar por alma de sua inesquecível filha, irmã, esposa e mãe, LUIZA, no dia 9 do corrente (quinta-feira), às 8,30 hs., na Catedral de Santo Antônio, em Nova Iguaçu.

Antecipadamente agradecem a todos os que comparecerem a esse ato de fé cristã.

Nova Iguaçu, 3-II-1961.

Exames de Admissão ao Ginásial

O Colégio Afrânio Peixoto avisa a seus alunos que os exames de admissão ao Curso Ginásial serão realizados nos dias 17, 18 e 20 de fevereiro.

Casa de Saúde e Maternidade N. S. de Fátima

Operações, Partos, Fraturas, Clínica Médica, Raios X, Fisioterapia, Ortopedia.

SERVIÇO DE PRONTO SOCORRO DIA E NOITE
Rua Bernardino Melo, 1465 — Tel. 251 — Nova Iguaçu

Nelson Medeiros

1º. Rei Momo Iguassuano
Oficializado 1959-1961



Estêve ontem no monumental Baile de Máscara, realizado no Nova Iguaçu Country Club. E às 23 horas, S. M. o rei da Folia compareceu no grandioso Grito de Carnaval do União F. C., de Mesquita.

LICEU NOSSA SENHORA DE FÁTIMA Jardim Menino Deus Instituto Santo Antônio

Diretor: Prof. Dr. José A. Machado Filho

CURSOS DIURNOS E NOTURNOS

Jardim de Infância, Primário, Admissão, Ginásial (Art. 91), Datilografia, Corte e Costura, Trabalhos Manuais, etc.

Matriculas abertas — Rua Bernardino Melo, 2391 a 2405 (próximo à Igreja de Santo Antônio) — Nova Iguaçu

VIDA SOCIAL

DATAS ÍNTIMAS

Fizeram anos no mês de janeiro p. findo:

- 28, menino Rogério (1º aniversário), filho do sr. e sra. Ari Travassos;
- 30, sra. Vanda Maria Teixeira Miquelotti, esposa do sr. Eduardo Miquelotti;
- 30, srta. Elaine Guimarães;
- 30, sra. Jaci Cruz de Sousa, esposa do sr. João da Luz;
- 30, sr. Eugênio José Fernandes;
- 30, menino Orlando, filho do sr. e sra. Felipe Monfort;
- 31, srta. Raquel Solomon, filha do sr. e sra. Luiz Solomon;
- 31, srta. Leda Hermida Cid;
- 31, cap. Vergílio Soares (Mique), funcionário da Santa Casa da Misericórdia.

Fizeram anos neste mês:

- 1, menina Sandra, filha do sr. e sra. Carlos Marques Rolo;
- 2, jovem Liana, filha do sr. e sra. Gui Bertot de Matos;
- 2, sr. João da Luz;
- 2, sr. Otávio José Teixeira;
- 2, menina Lânia Lúcia, filha do sr. e sra. Avelino José Bittencourt Fº;
- 2, sr. Lino R. Hermida;
- 2, menina Aíra, filha do sr. e sra. Aires Ferreira Roco;
- 2, sr. João de Almeida;
- 3, srta. Hélio de Carvalho;
- 3, menina Sônia, filha do sr. e sra. dr. Abel Borges Leal;
- 3, menina Zaira, filha do sr. e sra. dr. Zorly Martins;
- 3, sra. Zilda Solomon, esposa do sr. Luiz Solomon.

Fizeram anos ontem:

- menino Francisco José, filho do sr. e sra. João de Castro;
- cap. Antônio Augusto de Oliveira;
- menina Sandra Regina, filha do sr. e sra. Arthur Soares;
- jovem Maria Helena, filha do sr. e sra. Manoel da Silva Raia;
- sra. Virgínia Ramos da Rocha;
- sra. Maria Luínda Tavares, esposa do sr. Orestes Tavares.

Fazem anos hoje:

- sr. Juvenal Pereira dos Santos, conceituado escrivão do Registro Civil no 3º distrito (Vila de Cava);
- sra. Ceira Santana, proprietária em Vila de Cava;
- menina Eliane, filha do sr. e sra. Wilson Borges.

Aniversários de casamento:

- Fizeram anos neste mês os seguintes casais:
- 3, sr. e sra. Luiz Leal;
- 4, sr. e sra. Síleina de Azevedo Fº.

Fazem anos hoje o sr. e sra. Diógenes Palmeira.

Viajante

Regressou de Santiago do Chile, via Buenos Aires, em aviões de Panagra e Panair do Brasil, respectivamente, domingo último, a sra. Lídia Cortes de Silveira, esposa de nosso companheiro de redação dr. Silveira Silveira. Na República Argentina, aonde fora assistir ao enlace de sua sobrinha Maggie de von T-Lanzendorff, visitou os familiares de Valparaíso, La Serena, Viña del Mar e Villa Alemana.

CLAUDIO CARLOS ACIOLY
ADVOGADO
Diariamente das 9,30 às 11,30 hs. e das 18 às 19 hs.
Edif. Cine Iguaçu — Salas 501 e 502

LUIZ DA SILVA MACHADO
(Missa de 30º dia)

Albertina da Silva Machado, Válder da Silva Machado, Nelson, José e Carmen, Paulo da Silva Machado, esposa e filhas, Edmundo da Silva Machado, esposa e filhas, Cleusa Machado dos Santos, esposo e filho convidam as pessoas amigas para assistirem à missa que mandam rezar em sufrágio da alma de seu querido esposo, pai, sogro e avô, LUIZ DA SILVA MACHADO, no próximo dia II (sábado), às 8 horas, na Capela de N. S. de Fátima e S. Jorge.

A todos os que comparecerem ao ato cristão ficam desde já agradecidos.

Nova Iguaçu, 2-II-1961.

Esta cidade sem água durante uma semana

Em consequência das chuvas continuadas que têm causado sérios prejuízos por aí fora, a linha adutora do Tinguá rompeu-se na quinta-feira da semana passada, justamente a que fornece a maior volume de água a esta cidade. Resultado: a nossa população ficou quase sem uma gota do precioso líquido durante vários dias, até que a mencionada linha adutora, no ponto danificado pela enchente, fosse reparado, o que se verificou dia 2.

A Prefeitura local, a fim de amenizar as agruras da falta de água por que passava a população, providenciou para que, em caminhões-pipa, fosse distribuído o escasso líquido às residências e casas comerciais.

Auxílio às vítimas das enchentes

A Assembléia Legislativa fluminense acaba de aprovar projeto que autoriza o Governo do Estado a abrir o crédito extraordinário de 75 milhões e 500 mil cruzeiros, a fim de auxiliar as vítimas das enchentes em vários municípios.

Dê-se crédito, 10 milhões se destinam às de Mesquita e Tinguá.

Esportes

Homenagem aos campeões

A tarde esportiva de hoje terá como atração o choque amistoso que reunirá o Miguel Couto, campeão iguaçuano de 60, e o América, do Rio. Na oportunidade serão prestadas homenagens aos vencedores do campeonato de futebol local. A LID ofertará as medalhas e diploma e entregará o troféu "Norival Chaves", até então em poder do Mesquita. O Miguel Couto dará a seus vitoriosos atletas as faixas alusivas ao título. O jogo terá como palco o vizinho distrito. O clube carioca estará representado por equipe mista.

Troféu Norival Chaves

O troféu "Norival Chaves", que o Miguel Couto possuiará transitória e pela terceira vez, já esteve em poder do Belford Roxo, Mesquita e Queimados, por duas vezes, e Filhos de Iguassú, uma vez.

Polo aquático

Também hoje será decidido em Volta Redonda o campeonato fluminense de polo aquático. Pela terceira vez estarão frente a frente Nova Iguaçu e Volta Redonda, ambos com uma vitória. Nós seremos representados pela boa equipe do Tênis Clube.

A água continua a jorrar... na rua

Avelino José Bittencourt
(Missa do 1º ano)

Anália Bittencourt, Ruy, Célio, Délio, Zélia e Avelino José Bittencourt Filho, genro, noras e netos convidam as pessoas amigas para assistirem à missa que mandam rezar em sufrágio da alma de seu querido esposo, pai, sogro e avô, AVELINO JOSÉ BITTENCOURT, no dia 16 do corrente (5ª-feira), às 10 hs., na Catedral de Sto. Antônio.

Antecipadamente agradecem aos que comparecerem ao ato de fé cristã.

Nova Iguaçu, 3-II-1961.

José Baroni (Pepino)

Francisca Baroni, Euridice Baroni, filhas e demais parentes convidam as pessoas amigas para a missa que, por alma de seu inesquecível filho, esposo e pai, PEPINO, mandam rezar às 7 horas do próximo dia II (sábado), na igreja de N. S. de Fátima e S. Jorge, nesta cidade. E agradecem antecipadamente aos que comparecerem.

Nova Iguaçu, 4-II-1961.

A respeito da publicação, com um pedido de providências à Prefeitura, que fizemos dia 22 de janeiro último, por solicitação de moradores da av. cel. Francisco Soares (do n. 516 e dos lados), recebemos agora nova reclamação. Informa-nos o leitor A. C. que "alguns trabalhadores da Prefeitura estiveram no local, pensando tapar com pás de terra. Mas como uma fonte a impulsionar o líquido, a terra até que serviu, mas de filtro... A água está mais clarinha".

Que providencie de novo a Prefeitura para estancar ou aproveitar a água que se desperdiça.

José Fróes Machado
ADVOGADO

Diariamente, das 9 às 12 horas
Rua dr. Getúlio Vargas, 35
1º and. — Tel. 282 — N. Iguaçu

AVISO

O dr. Luiz Guimarães apisa aos seus clientes, que viajou para São Lourenço, em páso de férias, devendo reassumir a clínica no dia 17 do mês corrente.

Portaria do Juiz de Direito Disciplinando a Participação de Menores nos Festejos Carnavalescos

O dr. Enéas Marzano, dd. Juiz de Direito da 1ª Vara desta Comarca, através da Portaria n. 8, que acaba de assinar, visando disciplinar a participação de menores até 18 anos nos festejos carnavalescos, resolve:

- 1º) — As festas infanto-juvenis autorizadas por este Juiz de Menores, deverão encerrar-se no máximo até às 20 horas.
- 2º) — Nas festas a que se refere o item 1º se fará absoluta separação dos menores de 5 a 10 anos, de 10 a 14 e de 14 a 18 anos. Nenhum adulto, ainda que pai ou responsável, poderá participar de danças e "cordões", nem mesmo conduzindo criança ao colo ou nos ombros.
- 3º) — Nos referidos bailes infanto-juvenis, é proibido o uso de lança-perfume, de bebidas alcoólicas, mesmo de cervejas e chope.
- 4º) — Ficam proibidas, devendo ser rigorosa

a fiscalização, as fantasias atentatórias à moral e aos bons costumes, como «maillots», «bikinis» e deturpações de Piratas e outras que desnudem inconvenientemente o corpo.

- 5º) — É vedada, aos menores de 14 a 16 anos, a participação em préstitos, desfiles de ranchos, cordões e escolas de samba.
- 6º) — Nos bailes promovidos por clubes esportivos ou associações carnavalescas, exclusivamente para seus sócios, é permitida a entrada de menores de 16 anos a 18, desde que acompanhados de seus pais ou responsáveis.
- 7º) — Nos bailes públicos promovidos por clubes esportivos ou associações carnavalescas, é proibida a entrada de menores de 18 anos.
- 8º) — Nos «music-halls», «dancings» e estabelecimentos semelhantes é proibida a entrada de menores de 21 anos.

Atualidades Melhoramentos

Se seus filhos estudam ou gostam de música, eles vão adorar os livros da série "Grandes Compositores". Fascinantes biografias dos maiores músicos, por autores de renome. Para as idades de nove a dezesseis anos. Volumes amplamente ilustrados. Transcrição facilitada de numerosas peças musicais. — Em todas as livrarias: Série "Grandes Compositores".

O parão Jim é o personagem principal da mais arrebatadora história de piratas: "A Ilha do Tesouro", de Stevenson, famoso novelista escocês. Maravilhosamente ilustrado, o livro é da série Obras Célebres, especialmente adaptadas para a juventude, como "A Cabana do Pai Tomás" e "Os Três Mosqueteiros".

Este é o século da ciência e da velocidade. A juventude não perde tempo e quer conhecer as maravilhas do mundo moderno. — Proporcione a seus filhos a leitura de uma enciclopédia de conhecimentos gerais, oferecendo-lhes os livros da coleção "O Homem e o Universo". Linguagem acessível. Volumes ilustrados, de famosos autores. Coleção "O Homem e o Universo": em todas as livrarias.

O átomo é como o sistema solar. Em redor do núcleo atômico, que se assemelha ao Sol, giram os elétrons como se fossem planetas. De maneira acessível a todos, Fritz Kahn expõe no livro "O Atomo" os princípios da ciência atômica. Obra fartamente ilustrada, do mesmo autor de "O Livro da Natureza".

EVITE a febre tifóica fervendo a água de beber, e a que se destina à lavagem de frutas, legumes e vasilhas em que se preparam alimentos. -- (SNES).

DRA. CYRA PAPAEO MONTES

MÉDICA
Doenças de Senhoras — Partos — Pré-Natal
Horário: Segundas, quartas e sextas-feiras, das 15 às 18 horas
CONSULTÓRIO:
Trav. Rosinda Martins, 71, sala 305 — Nova Iguassú

Lógica de amor

Se o que sinto tu sentisses,
Talvez ventura tivesses
— Objeto das minhas preces,
— Causa das minhas ledices!

Verias como te quero,
Como o querer-te me basta,
Numa afeição nobre e casta,
Num altruísmo sincero.

De nada mais precisaras
Como de nada preciso,
A vida — um claro sorriso,
O peito florindo em aras...

Se o amor, às vezes, é crime,
Também não raro é virtude.
Possas sentir, como pude,
O amor que exalta e redime...

Se o que sinto tu sentisses,
Não fora além meu desejo:
Se tudo o que é bom te almejo,
De amor te almejo as ledices.

Do alto amor e do dever
Ouve as razões verdadeiras:
Se quero que bem te queiras,
É só por bem te querer!

OTONIEL BELEZA

FOTO ELITE Atende-se a domicílio para casamento. Retratos p/ documentos em 30 minutos. Especialista em reprodução de retratos em crayon, sépia e óleo. Vendas de máquinas, filmes, quadros, santos e álbuns.
Rua Marechal Floriano Peixoto, 2243 — Loja — Tel. 413 — Nova Iguassú

DR. ALCIDES FATORELLI
MÉDICO — Especialidade: Doenças de crianças
Horário: Diariamente das 14 às 18 horas
Consultório: Rua Bernardino Melo, 2337
Av. Amaral Peixoto, 350
(antiga rua Mendonça Lima)
1º and., s/3 Nova Iguassú

CONFEITARIA ELITE PANIFICAÇÃO
Doce fino. Biscoitos de todas as qualidades. Pão quente a toda hora. Especial café moído à vista do freguês.
Aceitam-se encomendas para festas
Irmãos Carvalho
Rua Marechal Floriano, 1046 — Tel. 252 — Nova Iguassú

Colégio Afrânio Peixoto

Direção: Prof. Ruy Afrânio Peixoto

- Selecionado corpo de professores
- Quadra de Tênis
- Amplas e arejadas salas de aula
- Quadra de Basquete e Vôlei
- Área de 13.000 m², arborizada, com recreios exclusivos para meninos e meninas
- Inter-comunicação telefônica
- Campo de futebol
- Cinema Educativo
- Campo de aparelhos de Educação Física
- Orientação Educacional para os alunos
- Grêmios culturais e atividades extra-classes

Tabela de mensalidades — (dez meses)

Curso Primário: — cr\$ 250,00 (qualquer série).
Curso Ginásial: — 1ª série: cr\$ 700,00; 2ª série: cr\$ 730,00;
3ª série: cr\$ 740,00; 4ª série: cr\$ 780,00.
Curso Colegial: — 1ª série: cr\$ 970,00; 2ª série: cr\$ 1.080,00; 3ª série: cr\$ 1.170,00.

Matriculas abertas até o último dia útil de fevereiro (poucas vagas)

Rua Afrânio Peixoto, 99 — Tel. 50 — Nova Iguassú — Estado do Rio

Cantiga

"Quem canta seu mal espanta"
diz o ditado e digo eu.
Porém, estou bem contente
com a vida que Deus me deu.

Petrarca Maranhão

Ilusão

No adeus que eu dou e nem se-
[quer murmuro,
Ao ver você, aos poucos, se afas-
[tando...
Intento aproximar-me e, assim, pro-
[curo
Reter uma ilusão que vai findando.
Victor

TROVAS

Meu pobre pai, alquebrado,
— Gigante da minha aurora —
queira Deus dar-te em dobrado
tudo o que me deste outrora!

Aparício Fernandes

Depressa a alegria passa
Pelos meus sonhos de amor,
Chora riso... morre a graça
E só sobrevive a dor.

Walter Gomes da Silva

Morrer do dia

Tenho uma pena doída, um ran-
ro bizarra, dos fins do dia, quando
a noite não chegou ainda, quando
a tarde se alonga antes de ter-
minar.

Parece então que o meu cansaço
imenso vai misturar-se, pesando
mais pesadamente sobre o infinito
cansaço do dia que morre e que
tantas outras fadigas leva com ele
para as sombras da noite...

Silvia Patrícia

Bondade

A bondade é a reserva da felicidade.

Dr. Miguel Arruda

MÉDICO — Proctologia
Av. Amaral Peixoto, 236
sala 314 — Nova Iguassú
Terças, Quintas e Sábados,
das 14 às 17 horas

Selos Federais — Na rua Marechal Floriano Peixoto, 2029, com Aquilino, das 8 às 19 horas.

Caixa Beneficente dos Servidores Públicos Municipais de Nova Iguassú

EDITAL DE HABILITAÇÃO

Saibam quantos este virem ou dele conhecimento tiverem que a herdeira de Joaquim da Costa Lima Júnior requereu pelo processo n. 234/60 o pagamento do pecúlio e auxílio funeral de que trata o Estatuto em vigor. Se alguém mais achar-se com direito a tal benefício deverá apresentar-se nesta Caixa, com os documentos exigidos por lei, dentro do prazo máximo de oito (8) dias, a contar da data da publicação do presente edital. E, para conhecimento de todos, fiz lavrar o presente edital, em três vias, que serão publicadas no jornal local e afixadas no lugar de costume.

Nova Iguassú, 30 de janeiro de 1961.

FERNANDO NUNES BRIGAGÃO — Presidente

Sapataria Alzira

Calçados para homens, senhoras e crianças.
Guardas-chuva, sombrinhas e chapéus.
Exclusividade em artigos para esporte.

Av. Amaral Peixoto, 137 — Nova Iguassú

Coluna do Estudante

O estudante e a imprensa

COM o progresso lógico e inevitável da humanidade, ocorre nela o que não poderia deixar de acontecer, ou seja a preponderância de determinados grupos sobre um ou outros.

Diversos setores de atividade já há muito abandonaram as posições secundárias que ocupavam, entretanto para isso foi necessário muito sacrifício, muita luta e dedicação.

Este mesmo princípio também se aplica ao estudante, sobretudo ao iguassuano, pois somente de uns tempos para cá é que ele passou a demonstrar que não é elemento desprezível, relegado a segundo plano, e sim um indivíduo de real importância que estava adormecido, e que, graças à coragem de uns, à audácia de outros e à inteligência de ambos, está se destacando acentuadamente na vida do Município.

Porém muitos há que estão, ainda, obscurecidos; são muitas vezes jovens de grande valor, que podem ser úteis a nós estudantes e a todos os outros cidadãos, mas que por diversos motivos não o são.

Não sabemos se é receio de falhar ou falta de apoio e incentivo.

Há os que procuram aparecer através de diversos empreendimentos, todavia é comum verem-se frustrados no seu intento por causa de segundos, fato este que é realmente lamentável.

Uma das principais fontes de expansão do estudante é o jornalismo; sim, o jornalismo que nasce nas pequenas publicações, por vezes feitas de maneira rudimentar, sendo fácil de descobrir-se tais jornais, bastando para isso ir-se a um colégio, ou mesmo entrando-se em contacto com grupos isolados de estudantes.

Queremos por meio desta coluna levar o nosso incentivo a todos aqueles que tomam iniciativas semelhantes às que citei acima, pois somente desta forma é que poderemos galgar a escada da glória e alcançar a maturidade estudantil tão necessária à vida da comunidade.

É para este fato que queremos chamar a atenção dos senhores diretores de Estabelecimentos de Ensino, para que dêem seu apoio, sua contribuição, a fim de que estas pequenas folhas possam fazer surgir os verdadeiros talentos. Não façam como alguns que proíbem a criação e a circulação de novos órgãos estudantis, sob o pretexto de que eles desviam o interesse dos alunos.

Finalizando, quero conchamar todas os estudantes a que se unam a fim de que nós, que militamos com a classe estudantil, pois dela fazemos parte, possamos sentir orgulho de dizer: «Eu sou estudante de Nova Iguaçu».

JOSÉ AFFONSO DA COSTA CORTES

Ronald Cardoso Alexandrino

ADVOGADO

Diariamente das 9 às 12 horas

Escritório: Rua Paulo Frontin, 61—S. 10—Tel. 268 NOVA IGUAÇU

SANTA CASA DA MISERICÓRDIA DO RIO DE JANEIRO

Escritório: Rua 13 de Maio, 85—sala 204—Nova Iguaçu

A Santa Casa da Misericórdia do Rio de Janeiro, plena proprietária das FAZENDAS MADUREIRA, MORRO AGUDO, TINGUÁ e SÃO JOSÉ, leva ao conhecimento de quem interessar possa, que ditas terras não poderão ser vendidas nem retalhadas os terrenos, a nenhum pretexto, nem, tampouco, exploradas as pedreiras existentes, por quem quer que seja, senão pela própria Santa Casa ou quem legalmente a represente.

MINISTRO LAFAYETTE DE ANDRADA — Provedor

VAI CONSTRUIR OU REFORMAR ?

CASA MERCÚRIO DE FERRAGENS LTDA.

A MAIS COMPLETA DO MUNICÍPIO!

R. MAL. FLORIANO PEIXOTO, 2210 - tel. 47

Laboratório de Análises Clínicas São Geraldo

DR. JOSÉ LUIZ RIBEIRO

Av. Nilo Peçanha, 54 — salas 11 e 12 — Tel. 87 (por favor) — Nova Iguaçu

Exames de Sangue, Urina, Fezes, etc. — Reação de Galli-Mainini, Friedman — Reações sorológicas para diagnóstico da Sífilis. — Tubagens, etc. Exames anátomo-patológicos.

Colheita a domicílio. — De 7,30 horas às 18,30 horas A os sábados até às 16 horas

AIDYL MARTINS PEREIRA

ADVOGADO

As terças e quintas-feiras, das 8 às 12 horas Av. Nilo Peçanha, 10 — Sala 204 — Nova Iguaçu

BAZAR AMERICANO

Ferragens, Alumínios, Louças, Tintas, Cristais, Brinquedos, Papelaria e objetos para presentes.

Abilio Augusto Pulso

Rua Marechal Floriano Peixoto, 2046—Tel. 28-120 Nova Iguaçu Estado do Rio

Associação dos Proprietários de Imóveis de Nova Iguaçu

A Diretoria comunica aos srs. Associados que já estão funcionando o Departamento Jurídico e o Departamento de Assistência junto às Repartições Públicas. — O primeiro atende às terças, quintas-feiras e sábados, entre 9 e 12 horas, na av. Amarel Peixoto, 236, tel. 178, sobrado. O segundo, diariamente, entre 9 e 17 horas, no mesmo endereço.

PROLAR S. A. INDICADOR

Agência de Nova Iguaçu

A PROLAR solicita o comparecimento à sua nova Agência de todos os portadores de títulos em atraso, a fim de que não percam o direito às importâncias já depositadas. Comunica, outrossim, que os pagamentos de mensalidades poderão ser efetuados diretamente à nova Agência, à rua Marechal Floriano Peixoto, 1748, s/2, a partir das 8,30 hs.

Profissional e Comercial

Médicos

Dr. Pedro Rogério Sobrinho — Médico operador. Partos. — Consultas diárias das 8 às 12 hs. — B. Bernardino Melo, 1839 sala 11, Edif. Cocozza.

Advogados

Dr. Paulo Machado — Advogado — R. Getúlio Vargas, 35, 1º and. Fone: 282. — Nova Iguaçu.

Dentistas

Lela Gaspar — Cirurgiã Dentista — Diariamente das 8 às 18 horas. Travessa Paraguassú, n. 14. Telefone, 314. — Nova Iguaçu.

RUBEM SILVA — Cirurgião-dentista. — Ed. Carioca, 3º andar, s. 220. Telefone, 42-9951. Rio de Janeiro.

CONSTRUTORES

João Simasato — Construtor licenciado. — Encarrega-se de construções e reconstruções em geral e sob administração. — Res. 1 Rua Marechal Floriano, 2036—Casa XI—Nova Iguaçu.

Roberto Baroni Soares — Construtor licenciado no Município de Duque de Caxias. Residente em Nova Iguaçu à rua Edmundo Soares, 304.

EDITAL

Registro de Imóveis da 2ª Circunscrição de Nova Iguaçu

Róseo Duclécio Pontes, Oficial Substituto, em exercício, do Registro de Imóveis da 2ª Circunscrição,

Faz público, que José Mizrahy Engenharia S.A. com sede na Av. Nilo Peçanha, 26, 10º andar, no Estado da Guanabara, depositou em seu Cartório, na rua dr. Getúlio Vargas, 80, nesta cidade, de conformidade com o Decreto-lei n. 58, de 10 de dezembro de 1937 e seu regulamento, memorial, planta e documentos referentes ao loteamento de uma área de terreno situada fora do perímetro urbano, no 2º distrito deste Município, composta de áreas de terreno com frente para a antiga Estrada Rio—São Paulo, do lado ímpar, e à esquerda de quem vai do Estado da Guanabara para São Paulo, começando a medição a 368,06m. depois do quilômetro 34 da citada Estrada, medindo 370,70m. na frente, 369,00m. nos fundos, confrontando com a faixa de domínio da antiga Prefeitura do Distrito Federal; 535,50m. pelo lado direito, confrontando com terras de Valentim F. Guimarães, e 670,00m. pelo lado esquerdo, confrontando ainda com o mesmo Valentim F. Guimarães; área de terreno medindo 389,00m. de frente para a faixa de domínio da Prefeitura do D. Federal; 369,30m. nos fundos, confrontando com a rua Renato Bocco; 283,50m. pelo lado direito e 149,00m. pelo lado esquerdo, confrontando por ambos os lados com terras de Valentim F. Guimarães, objetos da transcrição n. 20.213 L.º 3—A), da 2ª Circunscrição; e da faixa de terreno separando duas áreas da depositante, uma das quais faz frente para a antiga Estrada Rio—São Paulo, medindo dita faixa 40,00m. de largura em toda a sua extensão, por 879,00m. por um lado, 380,60m. pelo outro, confrontando por esse lado com a parte dos fundos, da referida área da depositante, que faz frente para a Estrada Rio—São Paulo, antiga, do outro lado, com outra área também da depositante, e pelos lados esquerdo e direito, por onde mede 40,00m. com terrenos de Valentim F. Guimarães, com a área de 15.140m.2, localizada a faixa, paralelamente à antiga Estrada Rio—São Paulo e a uma distância de 152,00m. dessa estrada, à esquerda e a 199,00m. à direita, contidas a partir da referida Estrada Rio—São Paulo, em direção à linha dos fundos, objeto da transcrição n. 21.920 do L.º 3—AL, da 2ª Circunscrição, tendo sido instituída sobre a citada faixa de 15.140m.2, em favor da Rio Light S. A., Serviços de Eletricidade e Carros, uma servidão de passagem das linhas telefônicas, telegráficas e de força, conforme escritura inscrita na 2ª Circunscrição, no L.º 4—D, sob n. 1.422, (áreas estas que foram divididas em lotes, agrupados em quadras, servidas por diversos logradouros, tendo recebido o loteamento a denominação de «Parque Boa Ventura», tudo de acordo com a planta aprovada em 29 de janeiro de 1960, pela Prefeitura deste Município. As impugnações dos que se julgarem prejudicados deverão ser apresentadas em cartório, no prazo de 30 dias, contados da 3ª e última publicação deste. Nova Iguaçu, 18 de janeiro de 1961. O Oficial: Róseo Duclécio Pontes. 2-3

PRODUTOS

CAROLINA

MARCA REGISTRADA

GRANJA CAROLINA LINS & FILHOS LTDA.

Avés — Ovos — Pintos — Rações

Avelina, Sulina, Cevalina e Gadolina AV. NILO PEÇANHA, 439 — TEL. 55 — NOVA IGUAÇU

Edital

Registro de Imóveis da 1ª Circunscrição de Nova Iguaçu CARTÓRIO DO 2º OFÍCIO

O Bacharel Getúlio Moura Filho, pelo presente edital com o prazo de trinta dias e publicação por duas vezes, atendendo ao que foi requerido pelo dr. Nelson Cid. faz saber aos promitentes compradores Sidley Barreto, Sylvio dos Santos Corrêa e a firma L. Duarte & Lopes, atualmente residentes e domiciliados em lugares ignorados, que deverão comparecer ao cartório do 2º Ofício de Nova Iguaçu, sito na rua dr. Getúlio Vargas, 113, e solverem os seus débitos, referentes às promessas de venda dos lotes de terreno situados em Austin, neste Município, sob pena de, não fazendo, serem canceladas as averbações e rescindidas as promessas. Dou fé. Nova Iguaçu, 27 de janeiro de 1961. Eu, Adribal Braga, Substituto, o subcrevi e assino. Adribal Braga. 2-2

DR. SAINT-CLAIR COSTA

ESPECIALISTA EM CRIANÇAS

Consultas diárias pela manhã, com exceção de sábado. — À tarde com hora marcada.

Consultório: Rua 13 de Maio, 85—Grupo 203 Edifício Imperial Nova Iguaçu Residência: Rua Tabellão Murilo Costa, 168 (Prosseguimento de Paulo de Frontin) — Tel. 17

Oficina Mecânica Agostinho

Consertos, Reformas em geral e Acessórios. — Solda Elétrica e a Oxigênio. — Pinturas em geral. — Serviço de Torno, Prensa e Estufa.

OLIVEIRA & JORDÃO

Av. Amarel Peixoto, 490 (esquina de Barros Júnior) — NOVA IGUAÇU

Prefeitura Municipal de Nova-Iguassú



Resolução n. 1.004

Altera disposição da Resolução n. 542, de 7 de dezembro de 1956.

A Câmara Municipal de Nova Iguaçu, por seus representantes legais, decreta e eu sanciono e promulgo a seguinte Resolução:

Art. 1º - Fica alterado o artigo 1º da Resolução n.º 542, de 7 de dezembro de 1956, que passará a ter a seguinte redação: - Obrigação de conceder passagem gratuita em qualquer veículo aos fiscais de rendas e de obras da Prefeitura, incumbidos da fiscalização e aos funcionários da Inspeção Geral de Rendas, bem como aos Inspectores de Ensino, Sub-Inspectores de Ensino, Professores e Auxiliares de Ensino Municipais, quando munidos da carteira de identidade funcional.

Art. 2º - A presente Resolução entrará em vigor na data de sua publicação, revogadas as disposições em contrário.

Prefeitura Municipal de Nova Iguaçu, 7 de dezembro de 1960.

SEBASTIÃO DE ARRUDA NEGREIROS - Prefeito

Resolução n. 1.009

Aumenta em Cr\$ 24.000,00 (vinte e quatro mil cruzeiros) a subvenção da Liga Iguaçuana de Desportos.

A Câmara Municipal de Nova Iguaçu, por seus representantes legais, decreta e eu sanciono e promulgo a seguinte Resolução:

Art. 1º - Fica aumentada em Cr\$ 24.000,00 (vinte e quatro mil cruzeiros) anual a subvenção da Liga Iguaçuana de Desportos.

Art. 2º - As despesas decorrentes do artigo anterior correrão por conta de verba própria.

Art. 3º - Ficam revogadas as disposições em sentido contrário, e a presente Resolução entrará em vigor a partir da data de sua publicação.

Prefeitura Municipal de Nova Iguaçu, 7 de dezembro de 1960.

SEBASTIÃO DE ARRUDA NEGREIROS - Prefeito

Ordens de Serviço

N. 1, de 3-1-1961. - Admito, como extranumerário diarista, Antônio Manoel, para exercer a função de Eletricista, com a diária de Cr\$ 200,00, a partir de 28 de dezembro último, ficando lotado na Turma 22.

N. 2, de 9-1-1961. - Admito, como extranumerário diarista, Wanderley Martins, para exercer a função de Trabalhador, com a diária de Cr\$ 170,00, a partir de 29 de dezembro último, ficando lotado na Turma 18.

N. 3, de 9-1-1961. - Fica dispensado, por conveniência de serviço, de acordo com o Aviso n. 4/DVO/61, o extranumerário diarista José Merencio da Silva, da função de Trabalhador, com a diária de Cr\$ 170,00, a partir de 5 do corrente mês.

N. 4, de 16-1-1961. - Ficam dispensados, por conveniência de serviço, de acordo com o Aviso n. 13/DVO, os extranumerários diaristas José da Silva e Sebastião Mendes da Silva, da função de Trabalhador, com a diária de Cr\$ 170,00, a partir de 11 do corrente mês.

N. 5, de 17-1-1961. - Admito, como extranumerário diarista, Paulo Alves Dau, para exercer a função de Auxiliar de Escriturário, com a diária de Cr\$ 160,00, a partir de 1 do corrente mês, ficando dispensado da função anterior.

N. 6, de 17-1-1961. - Admito, como extranumerário diarista, Jacy Cunha Palmeira, para exercer a função de Carpinteiro, com a diária de Cr\$ 200,00, a partir de 1 do corrente mês, ficando dispensado da função anterior.

N. 7, de 20-1-1961. - Admito, como extranumerário diarista, José Gomes Vargas, para exercer a função de Trabalhador, com a diária de Cr\$ 170,00, a partir de 18 do corrente mês, ficando lotado na Turma 2.

N. 8, de 24-1-1961. - Admito, como extranumerário diarista, Juracy Vieira, para exercer a função de Auxiliar de Eletricista, com a diária de Cr\$ 180,00, a partir de 19 do corrente mês.

N. 9, de 26-1-1961. - Admito, como extranumerário diarista, Ergino de Aquino, para exercer a função de Trabalhador, com a diária de Cr\$ 170,00, a partir de 24 do corrente mês, ficando lotado na Turma 23.

N. 10, de 26-1-1961. - Admito, como extranumerário diarista, Sebastião Ferreira, para exercer a função de Trabalhador, com a diária de Cr\$ 170,00, a partir de 23 do corrente mês, ficando lotado na Turma 9.

SEBASTIÃO DE ARRUDA NEGREIROS - Prefeito

Portarias do sr. Prefeito Municipal

7-12-60. - Ficam dispensados, por terem aceito cargo incompatível, os extranumerários mensais Izelt de Carvalho, Nilcéa Barbosa Viana, Neusa Sanches, Sílvia Rodrigues de Oliveira e Sílvia da Rocha Jansen, da função de Professor, referência XXVI, a partir de 1 de janeiro próximo vindouro.

9-1-61. - Resolve suspender por 15 dias, de acordo com o Ofício n. 1, da Divisão de Viação e Obras, datado de 3 deste mês, por motivo de indisciplina em serviço, o extranumerário diarista Alfredo de Souza Machado, a partir de 4 do corrente.

24-1-61. - Resolve suspender por 15 dias, de acordo com a representação contida no Ofício n. 2/61, da Divisão de Viação e Obras, e com o parágrafo único do artigo 211 da Resolução n. 842, de 28-8-1959, o Bombeiro, classe E, do Quadro Suplementar, Luiz Barbosa Pinto, a partir de 20 do corrente.

SEBASTIÃO DE ARRUDA NEGREIROS - Prefeito

Tabela do plantão diurno das farmácias da sede municipal

A vigorar no exercício de 1961

Janeiro	
1 - São Sebastião e Americana	6 - Americana e São Sebastião
8 - Soc. Farm. Iguaçu Ltda. e Santo Antônio	13 - Soc. Farm. Iguaçu Ltda. e Nilo Peçanha
15 - Central e Fluminense	20 - N. S. das Graças e Sto. Antônio
22 - São Geraldo e Nilo Peçanha	27 - Imperatriz e São Jorge
29 - Sto. Antônio e N. S. das Graças	
Fevereiro	
5 - Fluminense e Imperatriz	3 - São José e Fluminense
12 - São Jorge e São José	7 - Sto. Antônio e N.S. das Graças
14 - Santa Joana e Central	10 - Santa Joana e São Jorge
19 - São Daniel e Santo Antônio	17 - São Sebastião e Americana
26 - Americana e São Sebastião	24 - Soc. Farm. Iguaçu Ltda. e São Daniel
Março	
5 - Soc. Farm. Iguaçu Ltda. e São Daniel	1 - Central e Imperatriz
12 - São Jorge e São José	8 - Fluminense e São José
19 - São Geraldo e Santa Joana	15 - Santa Joana e São Geraldo
26 - Imperatriz e Nilo Peçanha	22 - Nilo Peçanha e N. S. das Graças
31 - N. S. das Graças e São Jorge	29 - Central e São Daniel
Abril	
2 - São Sebastião e Americana	2 - Fluminense e N. S. das Graças
9 - Soc. Farm. Iguaçu Ltda. e São Daniel	5 - São Sebastião e Americana
16 - Central e Imperatriz	12 - Soc. Farm. Iguaçu Ltda. e Santa Joana
21 - São José e Nilo Peçanha	15 - São Geraldo e São Daniel
23 - Fluminense e Santa Joana	19 - Imperatriz e São Jorge
30 - São Geraldo e Santo Antônio	26 - São José e Nilo Peçanha
Maio	
1 - N. S. das Graças e São Jorge	3 - Santo Antônio e Soc. Farm. Iguaçu Ltda.
7 - Americana e São Daniel	8 - São Sebastião e Americana
14 - Santo Antônio e São José	10 - Central e Santa Joana
21 - Central e Santa Joana	17 - São Geraldo e Nilo Peçanha
28 - Fluminense e São Geraldo	24 - Imperatriz e São Jorge
Junho	
1 - Soc. Farm. Iguaçu Ltda. e São Jorge	25 - São José e Fluminense
4 - Nilo Peçanha e N. S. das Graças	31 - São Daniel e Santo Antônio
11 - Imperatriz e Santo Antônio	
13 - Central e Santa Joana	
18 - Americana e São Sebastião	
25 - Soc. Farm. Iguaçu Ltda. e Fluminense	
29 - São Geraldo e Nilo Peçanha	
Julho	
2 - São Daniel e São Jorge	
9 - N. S. das Graças e Fluminense	
16 - Santo Antônio e São José	
23 - Imperatriz e Central	
30 - São Geraldo e São Daniel	
1962	
Janeiro	
1 - Americana e São Sebastião	
7 - Soc. Farm. Iguaçu Ltda. e Santa Joana	
14 - Central e Imperatriz	
21 - São Geraldo e Nilo Peçanha	
28 - São José e N. S. das Graças	

PLANTÃO NOTURNO PARA O EXERCÍCIO DE 1961

Domingo	- São Geraldo e São José
2ª-feira	- Central e Nossa Senhora das Graças
3ª-feira	- Fluminense e São Daniel
4ª-feira	- São Sebastião e Americana
5ª-feira	- Santo Antônio e Imperatriz
6ª-feira	- Nilo Peçanha e Santa Joana
Sábado	- São Jorge e Soc. Farm. Iguaçu Ltda.

Prefeitura Municipal de Nova Iguaçu, 5 de janeiro de 1961.

SEBASTIÃO DE ARRUDA NEGREIROS - Prefeito

OBSERVAÇÃO: Republicada por ter saído com incorreções.

DR. BRAZ C. DE ALMEIDA

MÉDICO VETERINÁRIO
Rua Governador Portela, 1216 - Próximo ao Rodoviário
Das 17 horas em diante



A venda nas Drogeries e Farmácias

ENTREGAMOS A DOMICÍLIO

Telefone: 28-1213

GILTO DO NASCIMENTO

Despachante Oficial
Trata-se de Licenças de Veículos e Cartelas de Motorista
Rua dr. Getúlio Vargas, 179
Nova Iguaçu

EDITAL

Registro de Imóveis da 1ª Circunscrição de Nova Iguaçu
CARTÓRIO DO 2º OFÍCIO

O bacharel Getúlio Moura Filho, pelo presente edital com o prazo de trinta dias e publicação por duas vezes, atendendo ao que foi requerido pela Empresa Construtora do Lar S. A., faz saber aos promitentes compradores Luigi Malolino, Giuseppe Malolino, Domingos de Moraes Teixeira, Euclides Martins, Waldemiro Jesus de Araujo, José de Oliveira e Edgar Duarte, residentes atualmente em lugar ignorado, que deverão comparecer ao cartório do 2º Ofício de Nova Iguaçu, sito na rua Getúlio Vargas, 113, e solverem os seus débitos, referentes às promessas de venda dos lotes de terreno sítos na Vila Formosa, neste Município, sob pena de, não fazendo, serem canceladas as averbações e rescindidas as promessas. Dou fé. Nova Iguaçu, 27 de janeiro de 1961. Eu, *Asdrubal Braga*, Substituto, o subcrevi e assino. *Asdrubal Braga*. 2-2

A MOVELAR

Móveis de todos os estilos, Colchões, Rádios, Geladeiras, Bicicletas, Televisões, Máquinas de Costura e outros aparelhos domésticos.
VENDAS A VISTA E A LONGO PRAZO
Maurício Kotler
Rua Mal. Floriano Peixoto, 2215
Tel. 413-111 (por favor) - Nova Iguaçu

EDITAL

Registro de Imóveis da 1ª Circunscrição de Nova Iguaçu
CARTÓRIO DO 2º OFÍCIO

O Bacharel Getúlio Moura Filho, pelo presente edital com o prazo de trinta dias e publicação por duas vezes, atendendo ao que foi requerido pela Empresa Construtora do Lar S. A., faz saber ao promitente comprador João Lino Borges, atualmente residente em lugar ignorado, que deverá comparecer ao cartório do 2º Ofício de Nova Iguaçu, sito na rua dr. Getúlio Vargas, 113, e solver o seu débito, referente à promessa de venda do lote de terreno sito na "Vila Formosa", neste Município, sob pena de, não fazendo, ser cancelada a averbação e rescindida a promessa. Dou fé. Nova Iguaçu, 27 de janeiro de 1961. Eu, *Asdrubal Braga*, Substituto, o subcrevi e assino. *Asdrubal Braga*. 2-2

DR. AFONSO FATORELLI

MÉDICO OCULISTA
ASSISTENTE DA FACULDADE DE CIÊNCIAS MÉDICAS
Recetta de Óculos - Doenças e Operações dos Olhos
CONSULTÓRIO: Avenida Amaral Peixoto, 236
Sala 304 - Prédio do Banco de Minas Gerais
2ª, 4ª, e 6ª-feiras, das 8,30 às 12 horas (consultas comuns)
À tarde: Consultas com hora marcada.

EDITAL

Registro de Imóveis da 1ª Circunscrição de Nova Iguaçu
CARTÓRIO DO 2º OFÍCIO

O Bacharel Getúlio Moura Filho, pelo presente edital com o prazo de trinta dias e publicação por duas vezes, atendendo ao que foi requerido pela Imobiliária Universal S. A., faz saber aos promitentes compradores Vanilda Coutinho Ventura, Sebastião e Edison de Aquino, Rasso de Abreu, Luis Joaquim da Silva e João de Oliveira Carvalho, atualmente residentes em lugar ignorado, que deverão comparecer ao cartório do 2º Ofício de Nova Iguaçu, sito na rua dr. Getúlio Vargas, 113, e solverem os seus débitos, referentes às promessas de venda dos lotes de terreno, sítos no "Jardim Moderno", neste Município, sob pena de, não fazendo, serem canceladas as averbações e rescindidas as promessas. Dou fé. Nova Iguaçu, 27 de janeiro de 1961. Eu, *Asdrubal Braga*, Substituto, o subcrevi e assino. *Asdrubal Braga*. 2-2



Senhores Dentistas e Protéticos

Artigos Dentários em Geral
Representante: S.S. White - Dentária Brasileira - Variado estoque de dentes.
Em exposição: Turbina Alta Rotação
250.000 rotações por minuto
ENTAL NOVA ESPERANÇA LTDA.
Uma organização a serviço da Odontologia
Av. Nilo Peçanha, 10, 1ª, Nova Iguaçu



Caminhões - Carros - Peças e Acessórios. - Oficinas para reparos em geral.



Doméstica - Comercial - Sorveterias.



MOPEMA S/A

Indústria e Comércio

AGENTES AUTORIZADOS DA GENERAL MOTORS DO BRASIL S/A.

SEDE PRÓPRIA: Trav. 13 de Março, 48/72 - Tel. 272 - Nova Iguaçu

Oferta agrícola não acompanha ritmo da procura de alimentos

A agricultura brasileira não vem acompanhando, nos últimos anos, o desenvolvimento do País: a taxa de expansão da atividade agropecuária, comparada à do Produto Total e da atividade industrial, revela não só posição inferior, mas também acentuada irregularidade, resultante do padrão tecnológico relativamente baixo subsistente em grandes áreas do meio rural, tornando a atividade agrícola tratamento dependente dos fatores climáticos.

Tal é uma das conclusões da análise feita pela Associação Brasileira de Crédito e Assistência Rural (ABCAR), com base em dados do Instituto Brasileiro de Economia (Fundação Getúlio Vargas), nos estudos que precederam a elaboração do Plano Diretor Quinquenal do Sistema Brasileiro de Extensão Rural, aprovado pela entidade com objetivo de promover a expansão das atividades de assistência técnica e educativa aos agricultores e suas famílias, no período de 1961/65.

Desequilíbrio

Segundo assinala o Plano Diretor da ABCAR, a oferta agrícola, por seu turno, não vem aumentando em ritmo satisfatório, embora a procura de alimentos se eleve em rápida progressão, como consequência do aumento vegetativo da população e também do aumento da renda real "per capita" da população urbana, que gera maior demanda de determinados alimentos, ricos em proteínas, de tipo protetor, ou seja, de elevado coeficiente de elasticidade-renda.

Ainda de acordo com a mesma análise, a agricultura praticamente mantém sua posição na formação da Renda Nacional, com um ligeiro declínio nos últimos anos. Em 1953, participava com 26% da Renda Interna, cabendo 24,6% à atividade industrial. Na evolução da Renda Nacional, em termos nominais, a parcela correspondente à agricultura registrava em 1958 um índice de 259, tomando-se como base o índice 100 em 1953; a indústria alcançava o de 289 no fim do mesmo período.

COMERCIANTE ou INDUSTRIAL

Faça da
ASSOCIAÇÃO COMERCIAL E INDUSTRIAL
a defensora de seus direitos e prerrogativas.
Assistência Jurídica às 3^{as}, 5^{as}, e sábados, das 9 às 12 horas
Rua Mendonça Lima, 296 — Sobreloja

EDITAL

Registro de Imóveis da Primeira Circunscrição da Comarca de Nilópolis

Renato Buouomo Mendonça, Oficial do Registro de Imóveis da 1ª Circunscrição da Comarca de Nilópolis, Estado do Rio de Janeiro, por nomeação na forma da lei, etc.

Pelo presente, atendendo ao que lhe foi requerido por Carlos de Almeida Oliveira, intima Francisco da Costa Cruz, residente e domiciliado em lugar incerto e não sabido, para comparecer em seu Cartório, na rua Lucio Tavares, 124, na cidade de Nilópolis, e pagar a importância de cr\$ 5.800,00 (cinco mil e oitocentos cruzelros), referente às prestações vencidas do lote de terreno n. 13, da rua São Luiz, nesta cidade, por ele prometido comprar, e as que se vencerem até a data do pagamento, além das custas, juros de mora e impostos, sob pena de, decorrido o prazo legal de trinta (30) dias, ser cancelada a respectiva averbação do contrato de compromisso, às folhas 85, livro 8, n. 6, nos termos do art. 14, § 5º, do Dec. 3.079, de 15 de setembro de 1938. Nilópolis, 28 de janeiro de 1961. Eu, Evaristo Chambruzzi, Oficial Substituto, a subscrovo. 1-2

PARA SUA MAIOR GARANTIA PROCURE

FARACO Loterias

UMA CASA QUE NÃO FALHA

Rua Mat. Floriano, 2128 Trav. São Mateus, 58
Tel. 313-NOVA IGUASSÓ NILÓPOLIS - E. do Rio

Waldemiro de Faria Pereira

ADVOGADO

Diariamente, até às 10,30 horas

Rua Floresta Miranda, 113—Tel. 192—Nova Iguaçu

OFICINA MECANICA

SOLDA ELÉTRICA E OXIACETILÊNICA

Serviço de torno mecânico e plana, prensa hidráulica, consertos de máquinas em geral, reformas em motores de combustão interna, montagem e assentamento de máquinas de qualquer tipo, retíficas de motores e eixo de manivela.

Bittencourt & Alarcão Ltda.

TRAVESSA 13 DE MARÇO, 24
TEL. 136 — NOVA IGUASSÓ

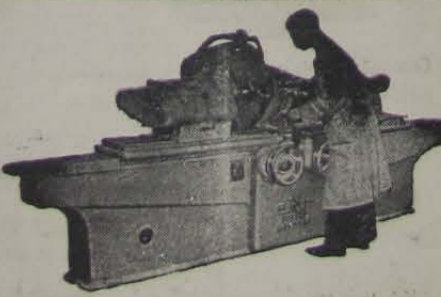

RETIFICA

não fique "queimado"...

TROCAR

UM FUSÍVEL

É FÁCIL

COMO MUDAR

UMA LÂMPADA



desligue a chave...



retire o fusível queimado...



coloque o novo fusível...

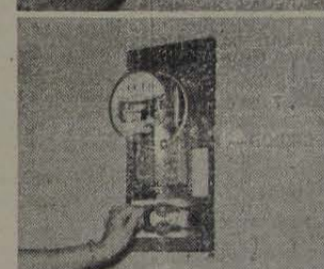

religue a chave.

use fusíveis aprovados pelo D.N.I.G.

uma campanha da RIO LIGHT S.A. em seu benefício



EDITAL

Registro de Imóveis da Segunda Circunscrição da Comarca de Nilópolis

Avelino José Tavares, Oficial do Registro de Imóveis da 2ª Circunscrição da Comarca de Nilópolis, etc.

Pelo presente, atendendo ao que lhe foi requerido por Imobiliária Gonçalves Galvão S. A., intima ao sr. Osvaldo Cândido de Oliveira, residente em lugar ignorado, para comparecer em seu Cartório na Travessa São Mateus, 52, nesta cidade e pagar a importância de cr\$ 10.840,00 (dez mil, oitocentos e quarenta cruzelros), referente às prestações vencidas, juros quarenta cruzelros), referente às prestações de terrenos n. 16 e 18 da rua Particular, 1.345 da Avenida Salgado Filho, em Orlada, 2º distrito deste Município, por ele prometido comprar, e as que se vencerem até a data do pagamento, além das custas, sob pena de, decorrido o prazo legal de 30 dias, ser cancelada a respectiva averbação, nos termos do art. 14, parágrafo 5º, de Decreto 3079, de 15 de setembro de 1938. Nilópolis, 10 de janeiro de 1961. O Oficial: Avelino José Tavares. 1-2

FLAVIO FERNANDES FARIA

ADVOGADO

Diariamente das 8 às 11 horas

Rua Paulo Frontin, 27 — Sala 1 — Nova Iguaçu

DR. LUIZ VAN BERG

Cardiologista do Hospital do Servidor do Estado (I.P.A.S.E.)

DOENÇAS DO CORAÇÃO

Eletrocardiograma — Arteriotomias Periféricas

CONSULTÓRIOS:

Nova Iguaçu: Rua Marechal Floriano, 1798, 5. 201
Rio de Janeiro: R. Alvaro Alvin, 27, 5. 23-Tel. 42-0235
Tel. 204-120-3^{as}, 5^{as} e sábados desde 13 horas
2^{as}, 4^{as} e 6^{as} feiras das 14 às 16 horas

SANTA CASA DA MISERICÓRDIA DO RIO DE JANEIRO

Escritório: Rua 13 de Maio, 85 — sala 204 — Nova Iguaçu

A Santa Casa da Misericórdia do Rio de Janeiro, na qualidade de plena proprietária das Fazendas MADUREIRA, MORRO AGUDO, SÃO JOSÉ e TINGUÁ, chama a atenção dos interessados nas aludidas terras, para o Protesto Judicial e Notificação que interpôs no Juízo de Direito desta Comarca, expediente do Cartório do 2º Ofício, sito à rua Getúlio Vargas, 78, no qual aprecia e examina a situação jurídica das Fazendas em apreço. Faz sentir, outrossim, a qualquer interessado, indistintamente, que nenhuma modificação, loteamento, desmembramento ou venda poderá ser feita das aludidas terras, por quem quer que seja, senão pela própria Santa Casa, única proprietária das Fazendas mencionadas.

MINISTRO LAFAYETTE DE ANDRADA — Provedor

O que vai pelo E. C. Iguassú

Tênis de mesa

Continuam os treinos para a equipe de tênis de mesa que deverá representar o E. C. Iguassú nos próximos campeonatos...

Carnaval

Os trabalhos de ornamentação do ginásio de esportes, onde deverão ser realizados os bailes carnavalescos, estão se desenvolvendo rapidamente...

A notícia de que alguns blocos e várias fantasias fornecerão alegria e entusiasmo traz contentamento à Diretoria que vê, assim, seus esforços bem compreendidos.

Restam poucas mesas. Aproveitem as que ainda existem.

Hoje!

Às 16 horas, Matiné Infantil e, à noite, outra magnífica Batalha de Confete (sede social).

Ney A. G. de Barros Vice-presidente dos Interesses de Divulgação

DR. JAIR NOGUEIRA CIRURGIA GERAL

CONSULTÓRIO: Rua Otávio Tarquino, 8 - Tel. 245-320

Prefeitura Municipal de Nova Iguassú

AVISO

O Prefeito Municipal de Nova Iguassú avisa aos proprietários de farmácias, que a partir da presente data deverá ser obedecido o horário previsto no § 5º da Resolução n. 38...

§ 5º - As farmácias e drogarias funcionarão diariamente das 8 (oito) às 20 (vinte) horas, exceto aos sábados, quando terão o horário de 8 (oito) às 21 (vinte e uma) horas...

Aos infratores será aplicada a multa de Cr\$ 500,00 (quinhentos cruzeiros), na primeira vez, a qual será sempre aplicada em dobro, em caso de reincidência...

Nova Iguassú, 3 de fevereiro de 1961.

SEBASTIÃO DE ARRUDA NEGREIROS - Prefeito

Portaria do sr. Prefeito Municipal

O Prefeito Municipal de Nova Iguassú, usando das atribuições que lhe confere a legislação em vigor,

Considerando que a atualização do Código de Obras vigente neste Município desde 1943, é medida que se impõe, tendo em vista as necessidades e condições sociais do momento;

Considerando a oportunidade da apresentação na Câmara Municipal, pelo Vereador Ovidio Antônio dos Santos, de projeto objetivando a atualização do Código de Obras do Município;

Considerando que a relevância da matéria e complexidade de seus problemas aconselham a constituição de uma comissão especial para estudar o assunto e oferecer sugestões.

RESOLVE designar o bacharel Ruy Berçot de Mattos, o arquiteto Ruy Barbosa da Silva, o topógrafo Saint-Clair Peixoto Petenã e o vereador Ovidio Antônio dos Santos para, sob a presidência do primeiro, constituírem a comissão especial destinada a examinar o aludido projeto em tramitação na Câmara Municipal, com a possível brevidade.

Prefeitura Municipal de Nova Iguassú, 2 de fevereiro de 1961.

SEBASTIÃO DE ARRUDA NEGREIROS - Prefeito

CONTRATOS DE LOCAÇÃO

O novo proprietário de prédio ou apartamento só fica obrigado a respeitar a locação existente em virtude de contrato por instrumento particular, uma vez que, sendo o contrato por instrumento público, não há necessidade de registro.

Cartório do 3º Ofício

Rua dr. Getúlio Vargas, 42 - Nova Iguassú

Anúncios classificados

CARTÓRIO DO 8º OFÍCIO

Escrituras - Firmas - Contratos - Procurações Rodolpho Quaresma de Oliveira

Fábio Raunheitti

ADVOGADO Causas Cíveis, Trabalhistas e Criminais

Diários...

(Conclusão da 1ª página)

mesmo da época de abundância. Disseram-me que "Jesus sabe o que faz".

1938 - B, me falou: "A única virtude que a mulher não pode perder é a castidade. Mas a castidade não está somente na intocabilidade do corpo inteiro. Está principalmente na alma. Há virtudes localizadas! O resto do corpo e a própria alma foram prostituídas... Essas jamais merecerão respeito de alguém! Se as jovens acreditarem nestas palavras, quanto amargura e lágrima seriam evitadas".

1929 - Serei um dia acadêmico de Academia de Letras. Mas se todos lá forem vazios e pedantes como aquele que nos visitou ontem, prefiro ficar de fora. A doença pode ser contagiosa. E não há vacina preventiva, que eu saiba...

(...) - Estava em frente ao Ministério do Exterior quando o chileno e Oswaldo Aranha falaram ao povo sobre o afundamento dos cinco navios brasileiros. O M. esteve lá em casa ontem. Hoje está no fundo do Atlântico, vítima dos ódios dos sub-homens. Maldita guerra! Aranha foi ao Catele buscar a decretação da Guerra ao Eixo! Mais órfãos, viúvas e aleijados... Bastou crescer uma geração para matá-la novamente! Lutarei para que meu filho viva em um mundo diferente. Que haverá em 1960 na Terra?

Seguro de vida

Acidentes Pessoais e do Trabalho, Fogo, Automóvel, Fidejuzgado.

Roberto Cabral

CORRETOR OFICIAL R. Governador Porteira, 314 Tel. 418 - Nova Iguassú

Delfim Pereira Montenegro

CONSTRUTOR Av Santos Dumont, 626 - Tel. 69 Nova Iguassú - Est. do Rio

Dra. Cleomar Martins Duque

Ginecologia - Obstetrícia CURSO DE PARTO PSICO-FISIOLÓGICO (Parto sem Dóir) Terças, quintas e sábados, das 14 às 17 horas

Alfaiataria São José

DARCY, ALFAIATE Tradicional nome da elegância masculina e feminina ROUPAS SOB MEDIDA

CINE VERDE

HOJE - "Tambores distantes", com Gary Cooper, Mari Aldon, Richard Webb e Arthur Hunnicutt.

Horário: 2 - 3,35 - 5,25 - 7,15 e 9,05 horas.

SEGUNDA E TERÇA-FEIRA - "Convite para matar", com Richard Todd, Betsy Drake, Herbert Lom e Warren Stevens; e "O monstro do Himalaia", com Forrest Tucker e Peter Cushing.

QUARTA-FEIRA A SÁBADO - "O guerreiro apache", com Keith Larsen, Jim Davis, Rodolfo Acosta e Eugenia Paul; e "Apuros de um sheriff", com Henry Bull, Bruce Cabot e Ronald Squire.

Vila São Luiz

Os abaixo assinados, como representantes dos moradores da Vila São Luiz, vêm de público manifestar o seu agradecimento ao digníssimo Prefeito deste Município, dr. Sebastião de Arruda Negreiros, por sua atenção e zelo, atendendo logo às reivindicações daquele núcleo da população...

Os moradores da Vila São Luiz, que têm agora água corrente em suas casas, estão profundamente reconhecidos ao ilustre Prefeito dr. Sebastião de Arruda Negreiros, bem assim ao vereador Arrur Lucas de Almeida, que os auxiliou nas suas pretensões.

Nova Iguassú, 2-II-1961.

(Ass.) - Célia Monteiro Gomes, Maria Mota, Salvador Mota, Tomaz Pinto de Mesquita, Amaro Ribeiro da Silva, Alvarina Monteiro dos Santos, Regina Célia Ferreira da Silva, Rosa Jardim de Carvalho, Euclides Jardim de Carvalho, Maria Ferreira da Silva, Marcellio Lourenço Augusto, Geraldina Lopes, Olga de Oliveira, Antônio Lima, José Carlos de Oliveira, Paulo César, Antônio Jorge dos Santos e Geraldo Monteiro.

Rasgou seu terno?

SERZIDEIRA

Rua Bernardino Melo, nº 1549 - Nova Iguassú

Livros perdidos

Perderam-se no dia 1º de fevereiro no trem que partiu às 16,20 hs., mais ou menos, de Nilópolis para Tairé, os livros Registro de Vendas à Vista, Movimento de Estampilhas, Registro de Inventário, Diário, Registro de Compras, Imposto de Consumo e Talões de Notas Fiscais da firma Indústria de Calçados Paris, Ltda., estabelecida à rua cel. França Soares, 86 - Nilópolis, E. do Rio. Gratificam-se bem a quem entregá-los no endereço acima.

União Iguassuana de Estudantes

É quase certo deflagrar-se em Nilópolis uma greve estudantil liderada pela Entidade local, provocada pelo fato de não terem sido respondidos os ofícios que foram remetidos aos diretores de estabelecimentos de Ensino da localidade...

Em face de comentários que tivemos a oportunidade de ouvir, queremos informar que as festividades que foram programadas para a comemoração do aniversário do Município não receberam nenhuma contribuição da Prefeitura.

A União Iguassuana de Estudantes já está com estudos adiantados no sentido de providenciar propostas para a admissão de sócios, o que deverá ser verificado provavelmente no mês de março.

Com o lançamento da Campanha de Difusão de Alfabetização que deverá ocorrer em princípios de março, a U. I. E. lançará um concurso, cuja finalidade será uma propagação ainda maior do movimento.

Boletim do Programa Radiofônico

No último domingo nosso programa foi honrado com a visita de um dos ares de um dos mais recentes grupos teatrais fundados na localidade. Na ocasião o citado artista foi entrevistado...

Também temos a destacar, no referido programa, a atuação dos comediantes que, defendendo um script curioso e interessante, proporcionaram a quantos estavam presentes no Auditório da Rádio Solimões um quarto de hora das mais agradáveis, sendo os mesmos muito aplaudidos...

José Afonso da Costa Côrtes - Diretor de Imprensa

CONSERVATÓRIO BRASILEIRO DE MÚSICA

Departamento de Nova Iguassú OFICIALIZADO Rua Bernardino Melo, 1541

Acham-se abertas as matrículas nos seguintes cursos: Iniciação Musical (desde 4 anos), Pré-teórico, Teoria, Harmonia, História da Música, Piano, Violino, Acordeon, Canto, Canto Coral, Ballet e Instrumentos de sopro.

AVISO

Curso Científico

O prof. Ruy Afrânio Peixoto, diretor do Colégio Municipal Monteiro Lobato (antigo Ginásio Municipal Monteiro Lobato) de Nova Iguassú, avisa aos interessados que, a partir do dia 6, segunda-feira, receberá matrículas para o Curso Científico Noturno daquele estabelecimento de ensino.

Documentos necessários: 2 certificados de conclusão do curso ginásial; 2 fichas modelo 18, e 3 retratos 3 x 4.

Não há pagamentos de matrículas ou mensalidades, sendo o Curso totalmente gratuito.

DR. NYLSON NOGUEIRA

CIRURGIÃO-DENTISTA PRÓTESE - RAIOS X

Hora marcada TERÇAS, QUINTAS e SÁBADOS, das 9 às 12 e das 15 às 19 horas

Rua Mal. Floriano Peixoto, 1744 - 1º andar - sala 1

DURVALINO DOS SANTOS

Despachante Estadual

Serviço de Contabilidade

Rua Paulo Frontin, 53

NO A IGUAS Ú - E. DO RIO

CASA - Aluga-se com sala, dois quartos, varanda e dependências, e quintal. 1ª locação, Jardim Boa Esperança, a 15 minutos do centro de Nova Iguassú, por Cr\$ 4.500,00. Pode-se fiador. Tratar pelo telefone 48-1428.

ALUGAM-SE apartamentos, grandes e pequenos, a Cr\$ 6.500,00 e 4.500,00, mais as taxas. Ver e tratar à rua Lira Castro, 199, ap. 103, D. Carmen. Ao lado do Posto da EVANIL.

VENDE-SE uma loja com 93m2, própria para padaria, tem ainda uma meia água nos fundos, com quarto, sala, cozinha e banheiro. Preço: Cr\$ 600.000,00. No final da av. cel. Francisco Soares. Tratar com Moacir, rua do Encanamento, 165.

CARLOS ALBERTO DA SILVA e AMILTON DE ALMEIDA SILVA DESPACHANTES OFICIAIS RUA GETÚLIO VARGAS, 225 Nova Iguassú

DR. ALCINDO RAPHAEL

ADVOCACIA E CONTABILIDADE Diariamente das 8 às 17 horas Contratos, Distratos, Falências e Concordatas

Rua dr. Paulo Frontin, 101 - Nova Iguassú

BEXIGA, RINS, PROSTATA, URETRA, DIATHESE URICA E ARTRITISMO UROFORMINA DE CIFFONI ANTISÉPTICO-DESINFECTANTE E DIURÉTICO



EXTENSÃO RURAL quer aumentar produção de alimentos básicos

Os Serviços de Extensão Rural vão promover junto aos agricultores do País, no período 1961/65, a difusão de métodos de produção que permitem elevar — em índice de 20 a 25% — o rendimento das culturas de arroz e do feijão, tendo em vista que a produtividade dessas lavouras se situa muito aquém não só das médias mundiais, mas também dos índices já alcançados no País por Estações Experimentais do Ministério da Agricultura.

O aumento da produção desses dois gêneros básicos da alimentação brasileira foi incluído no Plano Diretor Quinquenal de Sistema de Extensão Rural, aprovado pela ABCAR, como uma das principais metas das atividades extensionistas no setor agrícola, durante aquele período. O Plano Diretor prevê também o aumento da produtividade nas lavouras de café, algodão, trigo, milho, batatinha, soja, fumo e mandioca.

Amor Fraternal

Para os pais são sempre motivo de preocupação as relações de amizade entre seus filhos. As discussões, às vezes frequentes, tornam-nos inquietos por julgá-los em perigo de seu ideal de perfeito amor fraternal. Entretanto, essas discussões são normais por desconhecemos as crianças a necessidade de concessões mútuas para um perfeito entendimento. Apesar disso, elas acabam por se entender, mesmo sem a intervenção dos pais ou parentes. Quando, porém, as discussões se multiplicam e tornam-se ruidosas ou perigosas, a intervenção se faz necessária, sendo de bom alvitre, e sempre que possível, substituir os "sermões" por ocupação em tarefas semelhantes.

Situações particulares podem concorrer para a criação e manutenção de ambientes favoráveis a essas questões e os próprios pais, inconscientemente, podem concorrer para o seu agravamento. As discussões frequentes entre os pais, o sentimento de injustiça que podem provocar ao fazerem comparações ofensivas, as demonstrações de preferência, sobre carregar este ou aquele de deveres e obrigações ou a prepotência dos mais velhos sobre os mais moços, são situações que devem ser evitadas.

Os pais devem se esforçar para que o ambiente em que vivem seus filhos seja de compreensão, de tolerância, de alegria, de amor e fidelidade, a fim de inspirar neles esses mesmos sentimentos.

("Saúde")

CORREIO DA LAVOURA

ORGAO INDEPENDENTE FUNDADO EM 22 DE MARÇO DE 1917

Fundador: SILVINO DE AZEREDO

Red. e Oficinas: Rua Baraardino Melo, 2075

Telefone: 100

ANO XLIV NOVA IGUAÇU (Estado da Rio), 5 DE FEVEREIRO DE 1961 N. 2.291

Natal de 1960 dos pobres vicentinos Sociedade de São Vicente de Paulo Conferência de Santa Terezinha — Queimados — E. do Rio

Arranjo de distribuição feita entre os filhos e amigos de Queimados, para ser distribuída pela Conferência de Santa Terezinha.

Agradecemos aos benfeitores abaixo enumerados que, mais uma vez, ajudaram aos nossos pobres no Natal de 1960, não se esquecendo de que: "A caridade é a virtude prele dita de Deus".

Table with 2 columns: Donor Name and Amount. Includes names like Peregrino Esteves de Azevedo, Zita Pereira de Azevedo Hoel, Antonio Esteves de Azevedo, G. Wenschenck, Eunice Santos Pires, etc.

TOTAL 38.800,00 (Trinta e oito mil e oitocentos cruzeiros)

A importância acima (Cr\$ 38.800,00) foi entregue em 21-12-60 ao sr. Venancio Theopompio da Silva, Tesoureiro da Sociedade de S. Vicente de Paulo, Conferência de Santa Terezinha, na Escola Paroquial da Igreja de Queimados, em presença do Presidente Geraldo Neves e outros membros da Conferência e dos srs. Geraldo Salgado Amorim e Jair Alves Pires.

Queimados (R. J.), 21 de dezembro de 1960. EUNICE DOS SANTOS PIRES RENE LEAL VAN BOEKEL

Educandário Sta. Catarina

Infantil — Primário — Admissão — Datilografia

RUA CAPITÃO GASPAR SOARES, 221 (Ao lado do Hospital de Nova Iguaçu)

E. C. Iguaçu

Resoluções do Conselho Administrativo:

a) — Eliminar do quadro social, por motivo de ordem moral, na forma estabelecida no art. 30, letra "c", dos Estatutos em vigor, o sócio contribuinte matrícula n. 1.040; b) — incluir na comissão encarregada de organizar os festejos carnavalescos do corrente ano os associados Nilo Peçanha de Azeredo, Edilberto do Nascimento e Italo de Oliveira Ferreira; c) — transferir para o quadro de contribuintes o sócio juvenil José Roberto Machado Magalhães; d) — aprovar a tabela de plantão dos srs. Diretores, na sede social, para o mês de fevereiro próximo; e) — solicitar à Liga Iguaçuana de Desportos inscrição no Campeonato Municipal de Tênis de Mesa do ano de 1961; f) — conceder 2ª via de carteira social ao associado Luiz Fernando de Oliveira e às sras. Celma Chaves, e Jane e Jael Ferreira dos Santos; g) — conceder demissão, a pedido, do quadro de sócio contribuinte, na categoria de juvenil, ao menor Laís Sá do Amaral Jr.; h) — admitir no quadro social, como contribuintes, os srs. Dirceu de Araújo Barcelos, Paulo Roberto de Assis Ferreira, Alexandre Joaquim Machado, Almir Rodrigues Dias, João Carlos Marques Cordeiro, Duílio Belpomo, Paulo Larcher, Sérgio Firmino da Silva, Manoel Ramos dos Santos Filho, Luiz Avena, Antônio Abreu, Elias Antônio Luiz, Antônio da Costa, Avelino Tavares Extrêla, José Eskandar, Júlio Augusto Pessa, Dilson Gonçalves, Luiz Carlos Bentzen, Sérgio Cepeda e José Martins Confort, e, na categoria de juvenis, os jovens Joaquim Brandão Marti, João Mauro Martins Duarte e Moaci Silva de Mesquita; i) — admitir no quadro social, como contribuintes do Departamento Feminino, Maisa Bastos Valente, Leticia Lubanco, Maria da Silva Pinheiro, Marisa Fernandes Ferreira e Marlene Macedo; j) — expedir carteira social para as sras. Nice Fagundes Chabarelli, Henedina da Silva Sousa, Antônia Nice de Almeida, Ambrosina Carvalho Norat, Giuseppina Giuliani, Ezani dos Santos Chiappetta, Almerinda de Oliveira Confort, Vera Cavalcanti da Costa, Carmélia Chabarelli Ábreu, Neusa Almeida Serra Avena, Iêda Rubem dos Santos e Célia Catarina Licurci Barcelos e para as sras. Marilda Muniz Pinto, Nanci de Barros, Ivani Portela Vigné, Catarina Nice de Almeida, Inácia Lúcia de Almeida, Marlina Martins, Leila Maria Santos, Rita Celeste Oliveira da Gama, Elizete Costa Marques, Irani Carneiro Barbosa, Sônia Maria Azeredo, Ana Maria e Maria Teresa Mancuso, Arlete Terezinha e Ald. Maria de Oliveira Confort, Maria Regina e Vera Lúcia Moreira Bittencourt, Denise e Marise Licurci Barcelos e Dulce Oliveira Azeredo; k) — expedir carteira social infantil para os menores Henrique Ferreira Filho, César Ferreira, Rogério e Roberto Lobão da Silva, José Eduardo e Frederico Luiz Mancuso, Ernesto e Jorge Moreira Bittencourt, Luiz Carlos e Paulo César Rubem dos Santos, Sérgio e Sidney Cavalcanti da Costa, Luiz Avena Filho, Dirceu Licurci Barcelos, Ulisses Paulo Côrtes Martins, Sérgio Camargo Quintela, Paulo Roberto da Silva, Agenor Mota, Nelson Baroni Argenta, Laís Sá do Amaral Jr., Maria Bernadete e Maria Cristina de Melo Nogueira, Olga Sebastiana Oliveira Azeredo, Maria Isabel Lobão da Silva, Ulicéa Maria Côrtes Martins, Sônia Maria Cavalcanti da Costa, Sandra Maria Avena, Maria Inês da Silva, Inês Chagas Monteiro e Leila Jorge Farias; l) — admitir no quadro social, como contribuinte, a sra. Amélia Moreira.

AVISO

Avizamos aos interessados que, nas festividades carnavalescas, só será admitido o ingresso de associados e seus dependentes mediante a apresentação da carteira social. Comunicamos, ainda, que a Diretoria se reserva o direito de impedir a entrada, no Clube, de pessoas com fantasias impróprias ou consideradas inconvenientes.

Nova Iguaçu, 31 de janeiro de 1961. WALTER DA SILVA MACHADO — Secretário

Bazar São Paulo

FERRAGENS, TINTAS, LOUÇAS, MATERIAL ELÉTRICO, CRISTAIS E ARTIGOS ESCOLARES

Teixeira & Azevedo

Av. Nilo Peçanha, 84 — Telefone 314-J30 NOVA IGUAÇU — E. DO RIO

À Praça

Nestor Rodrigues de Mello e Alfredo Pereira de Oliveira, únicos sócios da firma **Padaria e Confeitaria "Princesa de Iguaçu" Ltda.**, estabelecida na Av. Gov. Amaral Peixoto n. 346, nesta cidade, comunicam à Praça que, por decisão judicial, foram reintegrados na posse do estabelecimento comercial acima, o qual se encontrava, indevidamente, em poder de Sérgio F. Nobre. Assim sendo, levam ao conhecimento de todos os fornecedores que o referido Sérgio F. Nobre não tem poderes da espécie alguma para realizar qualquer operação em nome da citada firma, delas não tomando conhecimento os declarantes.

Nova Iguaçu, 21-1-1961.

O GURI
A CASA DAS ROUPINHAS PARA CRIANÇAS
Uniformes Colegiais — Rendas — Lãs — Linhas — Botões.
Av. Amaral Peixoto, 212 — Nova Iguaçu

Agrião como remédio

Médicos alemães consideram o vulgar agrião um remédio miraculoso; possui em alta dose o produto "Tromalyte", que é considerado um antibiótico eficiente, usando essa planta sem nenhuma preparação. Uma ou duas horas após a absorção de 20 gramas de agrião, o tal antibiótico atua efetivamente no intestino e também no interior das vias respiratórias, bem como nas perturbações da bexiga, nas inflamações renais, no catarro do faringe, e dos brônquios, da amigdalite, do defluxo e de certas categorias de gripe. O consumo diário de 20 gramas de agrião torna menos imperioso o recurso à penicilina e outros antibióticos, senão em casos muito especiais.

O Volante Duas Pátrias

Leve ao conhecimento do povo desta cidade, que se acha instalado à rua Ministro Mendonça Lima, 44. **O Volante Duas Pátrias** está sob a competente direção de Eduardo Raymundo Martins, que atende diariamente com aulas a qualquer hora. **AO VOLANTE DUAS PÁTRIAS**
Rua Min. Mendonça Lima, 44—NOVA IGUAÇU—E. do Rio

RÁDIO
Por Nelson Medeiros
Anjos do Sol

Magnífico conjunto vocal que dia a dia vem subindo os degraus da fama, harmonioso e possuidor de repertório próprio. Seu diretor é o dinâmico compositor Enock Figueiredo e seus componentes são: Enock Figueiredo, ao violão; Hele- no Rodrigues, ao violão tenor; João de Deus, no tam-tam; Alfredo Barros, no pandeiro, e Aluizio Barros, no afôchê, gravaram para o Carnaval a marcha "Batida de limão" e na outra face o samba "Tem dó de mim", ambas de Enock Figueiredo. Parabéns e sucessos.

Fim de semana no sertão
É um programa 100% sertanejo, criado e apresentado por Pirani e Olani — os galãs do sertão. Todos os sábados das 12,30 às 13 horas, pelas ondas médias da Rádio Solimões. Salve eles.

DISCOS

GILBERTO ALVES — o veterano e sempre presente Gilberto Alves vai lançar logo depois do Carnaval o rasqueado "Ogum e Iemanjá", de Nivaldo Lima e Hello Verri e o samba-canção de Lucy Martins, "Teu castigo".

BANDA DOS FUZILEIROS NAVAIS — Em homenagem ao presidente eleito, o compositor Joubert de Carvalho compôs, de parceria com Ary Kerner Veiga de Castro, o "Hino ao Presidente", que foi gravado pela Copacabana com a Banda dos Fuzileiros Navais e côro sob a regência do maestro Oswaldo Gabriel. Na outra face do disco sairá "Marcha da vitória", também de Joubert de Carvalho.

ANTÔNIO MARTINS — o excelente cantor da marca do Caramujo, que no ano passado lançou dois sucessos, gravou, para ser lançado brevemente, um 78, com o samba-canção "Juízo final", de Lúcio Cardim Filho e o samba-canção de Lorev e Walter Patra, "Sebastião de tal".