

Educação e História

PRIMEIRO...

Newton Gonçalves de Barros
(Especial para o CORREIO DA LAVOURA)

Prof. Pedro: desde sua mudança, de Nova Iguaçu para o Rio de Janeiro, não tivemos oportunidade de conversar... Agora vem a notícia agradável de sua colação de grau em Ciências Históricas! Já professor licenciado! Muitas coisas interessantes poderiam ser lembradas para estímulo dos educandos, com a sua festa de formatura.

Fui ao Teatro do Rio de Janeiro para dar-lhe um abraço. Ouvi o seu juramento. Ouvi o discurso do seu orador. Foi curioso a inclusão do problema agrário em um discurso de professor! Ainda persiste o tradicional conceito de que o mestre deve ser "enciclopédia ambulante"!

Você sabe que nós, de Nova Iguaçu, estamos vivendo uma duplicidade de vida mais intensa que os próprios cariocas. Nossos filhos e amigos realizam seus estudos nas duas cidades... E nos obrigam ao comparecimento em solenidades de lá e de cá...

Resultado: durante dezembro não sabemos como comparecer a tanta atividade social. Além dos exames orais, durante dezesseis horas, e os compromissos de Natal e Ano Bom!

Os formandos de 1960 foram tão numerosos — entre amigos e antigos alunos do Colégio Leopoldo — que não fizemos tudo a nosso gosto.

Por exemplo: não abracei Maria Baesso e Roberto Miksoukas, iguaçuanos do Colégio Leopoldo. Só conseguimos ouvir o entusiasmo do Magnífico Reitor Pedro Calmon. Jamais o Teatro do Rio de Janeiro esteve tão lotado!

Conseguimos ouvir, parcialmente, o esplêndido oratório do Conservatório do Rio de Janeiro, com três iguaçuanos no coro.

Também abraçamos o Zanon, na Escola Técnica Nacional, antes de sua peça oratória de diplomando, apatizado por Maza e Bomba. Não comparecemos à festa dos arquitetos de 1960, por estarmos com viagem marcada, a serviço da educação. Um original convite de Rudley Alarcão Barbosa — grande esperança para a arquitetura iguaçuana. E muito modesto.

Estava examinando, durante o recital de Georgina Maria Charpinel Gama, no Country Club... Lamentabilíssima, para mim mesmo, a falta!

Já não posso justificar a ausência, pelos outros compromissos inadiáveis, às festas de educandários iguaçuanos!

Pedro: Lembro-me do dia em que você, heróicamente, me anunciou sua transferência para a Cidade Maravilhosa!

— "Você fazer meu curso de História!" Era uma afirmativa de homem casado. Pleno de compromissos econômicos e sociais. De res-

ponsabilidades com filhos e esposa! Não acreditei, nem descredei! Não havia mensurado, psiquicamente suas possibilidades... Daí a gostosa presença sua, em nossa casa, para a auspiciosa notícia da formatura! Como voa o tempo! Não poderia esquecer o seu convite "bossa-nova", em um canto de gaveta. Ou no arquivo.

O desejo de crescer intelectual, moral e artisticamente, é uma virtude a divulgar para estímulos...

Você poderia, reformado, esquecer-se em um recanto provinciano, brincando com as crianças, fazendo suas sessinhas, lendo...

Preferiu o lufa-lufa carioca para enriquecer o espírito!

É um exemplo, Pedro, que eu peço permissão a você para divulgar.

O imediatismo interesseiro está no climar. O tempo é medido em cruzeiros. Os jovens estudantes querem "passar" de qualquer forma. O valor do diploma não é valor subjetivo do espírito. É valor objetivo de classificação funcional.

Mal sabem os desorientados que a concorrência dos diplomados provocará a seleção natural da competência nas profissões.

Estamos, também, em plena fase de crítica popular dos incompetentes. O julgamento da inépcia já não é uma questão puramente jurídica. É também tema de julgamento público. E esse — feliz ou infelizmente — é rápido e enérgico!

Envio a você, Pedro — pelo seu exemplo de persistência e amor às coisas do espírito — um imenso agradecimento!

É a todos os formandos que nos lêem, as melhores felicitações!

Principalmente: que este 1º de janeiro assinale um primeiro degrau de prosperidade e de paz para o Brasil e para o Mundo!

Não há uma separação total entre o 31 de dezembro de 1960 e o 1º de janeiro de 1961!

Mas as heranças psíquicas, quase inamovíveis nos habitaram a lavar o coração dos desenganos e a plantar docemente uma doce esperança!

E desmentimos então, a velha filosofia do poeta: as esperanças vão conosco à frente, e os desenganos vão ficando atrás!

Assinatura do
CORREIO DA LAVOURA

PARA 1961:
Cr\$ 100,00

Agradecemos a todos os amigos do COLEGIO LEOPOLDO e sua ESCOLA TÉCNICA DE COMÉRCIO as manifestações carinhosas recebidas pelo 30º aniversário de fundação.

Retribuímos as mensagens de felicitações e enviamos à família educacional do nosso Educandário, antigos alunos e exmas. famílias, a todos os amigos em geral, os votos cristãos de paz e alegrias pelo Natal e Ano Novo.

A DIRETORIA

CORREIO DA LAVOURA

ORGÃO INDEPENDENTE FUNDADO EM 22 DE MARÇO DE 1917

Fundador: SILVINO de AZEREDO

Director-Gerente: AVELINO DE AZEREDO

Director-Secretário: LUIZ DE AZEREDO

ANO XLIV

NOVA IGUASSÚ (Estado do Rio), DOMINGO, 1. DE JANEIRO DE 1961

N. 2.285

(poema neoconcreto)

GRITA

a gAVIÃO

er-plô-de

ao sOL

sCIdão

na MANHã

JOSE JAMBO DA COSTA

A LAPIS...

A Conquista da Pérola

Silvino Silveira

lago e depois de ingentes esforços consegui salvá-lo!

— Cumpriste teu dever, — disse-lhe o pai. Não era possível deixar sem socorro a pobre criança, Morreria afogada, fatalmente!

O terceiro filho, o caçula, a sua vez, contestou à pergunta:

— Há poucos dias cruzava a montanha... Vi um homem que me odiava e que me havia feito muito mal. Sentou-se para descansar à borda de um precipício. Momento após, adormecera profundamente... lá passar, junto a ele, sem dizer-lhe uma única palavra, mas não me fora possível. Detive-me e despertei-o, não obstante saber que o homem não compreenderia minha ação e que se irritaria. Foi, com efeito, o que aconteceu!

Filho meu, — declarou o monarca, — foste honrado e fizeste bem. Não poderias proceder de outra maneira sem incorrer em humilhação, em clamorosa deshonra!

Falou o segundo:

— Outro dia, quando me encontrava a passeio, vi um menino que brincava, descuidadamente, junto à margem do lago... Em certo momento escorregou e caiu na superfície líquida. Atirei-me ao

que nos ofenderam, isso é ser realmente nobre!

Estamos no crepúsculo do Novo Ano, animados da mais radiosa esperança.

Recordemos da mais bela ação praticada, não no último trimestre, como almejava o poderoso monarca, porém no decorrer do espaço de transição completa da Terra em volta do Sol...

Afastemos a criança da fome e da senda do crime, presa indefesa dos baixos vícios do instinto...

Eduquemo-la para o dia de amanhã!

Amparar a infância é trabalhar em benefício da Pátria.

Na dramática situação financeira, que atravessa todos os rincões desta cobijada parte da Terra, todas as nossas ilusões se voltam para o próximo ocupante do Palácio da Alvorada, na expectativa de melhores dias.

Certos chefes políticos, ou cabeças de partidos, dissimulam, enganam e fugiram aos mais sagrados deveres e compromissos, ocasionando a miséria, a fome em multiplicidade de lares!

Nunca puderam dominar os impulsos de exagerado partidatismo, mesmo com a fragorosa derrota de 3 de outubro!

(Conclui na 3ª página)

Prêço desta edição:
8 páginas
cr\$ 3,00

IMAGEM

Se Deus fez os homens à sua imagem, à sua semelhança, logo estes devem igualar-se Aquêle em emoção, inteligência e vontade.

J. Ribeiro

(conclui na 7ª página)

LICEU NOSSA SENHORA DE FÁTIMA
Jardim Menino Deus
Instituto Santo Antônio
Diretor: Prof. Dr. José A. Machado Filho
CURSOS DIURNOS E NOTURNOS
Jardim de Infância, Primário, Admissão, Ginástica (Art. 91), Datilografia, Corte e Costura, Trabalhos Manuais, etc.
Matriculas abertas — Rua Bernardino Melo, 2391 a 2405 (próximo à Igreja de Santo Antônio) — Nova Iguaçu

COLEGIO AFRANIO PEIXOTO — um bom educandário

Mais de 12 milhões a arrecadação municipal na última semana do ano Por isso merece louvor o infatigável pessoal da Inspetoria Geral de Rendas e da Tesouraria

Desta vez a arrecadação municipal atingiu, nos derradeiros dias úteis do ano que acaba de se despedir, uma importância «record»: Cr\$ 12.168.345,50. O pessoal da Inspetoria Geral de Rendas e da Tesouraria, tendo à frente os srs. Alberto Melo Filho e Irani Morreira, teve de se dobrar nos cinco últimos dias úteis de 1960, isto é, de 26 a 31, a fim de atender aos numerosos contribuintes que compareceram à Prefeitura, visando à liquidação de suas dívidas com a conceituada administração Arruda Negreiros que, por sua vez, pôde saldar assim diversos compromissos.

VIDA SOCIAL

DATAS ÍNTIMAS

Fizeram anos no mês p. p.:
26, menino Felisbeto, filho do sr. e sra. dr. Francisco Manoel Brandão;
26, sra. Edla Vieira;
26, sr. Edgard Borges de Menezes;
26, menino José Rangel Rosa;
26, menino Luiz Augusto, filho do sr. e sra. Azzi Garrido;
27, sra. Nadir R. Soares, esposa do sr. Antônimo Soares;
27, sr. Feliz da Silva;
27, sr. Sílvio Sampaio Diniz;
27, sra. Violeta Pimenta Vieira, esposa do sr. João Fernandes Vieira;
27, jovem Gerson França de Oliveira;
28, sr. Amadeu Lara Jr., antigo e conceituado chefe nesta cidade da Cia. Telefônica Brasileira;
28, sr. João Junqueira (Joãozinho);
28, menino Sebastião Neto, filho do sr. e sra. dr. Sebastião Hercúlo de Matos Filho;
29, sr. Dermeval Gouvêa (Vadã);
29, sr. Valquir Sobral, antigo e zeloso funcionário dos Correios nesta cidade;
30, sr. Nair Irineu de Souza;
30, sra. Guiomar Pereira Santana;
30, sra. Neolete Portela Vigné, esposa do sr. Ivan da Silva Vigné.

Fizeram anos ontem:
— sra. Eurídice Chaves de Azeredo, esposa do sr. Sílvio Martins de Azeredo;
— dr. Nelson Jardim, residente em Belo Horizonte;
— menina Rita de Cássia, filha do sr. e sra. Álvaro Moreira Botelho;
— sr. Mário de Araújo da Cunha, funcionário da Prefeitura de Nilópolis;
— menina Maria Lúcia, filha do sr. e sra. dr. Valdemir de Faria Pereira;
— menino Fabiano Henrique, filho do sr. e sra. Azamor Giannattay, residentes no Rio.

Fazem anos hoje:
— jovem estudante Váiter Azeredo da Silva, residente em Marechal Hermes;
— sr. Artur da Silva;
— sr. Rodolfo Watkins, residente no Rio;
— srta. Haydete, filha do sr. e sra. Dermeval Gouvêa;
— menina Janete (1º aniversário), filha do sr. e sra. Jair Garcia da Silva.

Aniversários de casamento
Fizeram anos no mês p. fim do os seguintes casais:
28, sr. e sra. Mário Gomes;
30, sr. e sra. Ivan da Silva Vigné;
30, sr. e sra. Juvenal da Silva;
31, sr. e sra. Benício Gonçalves da Silva;
31, sr. e sra. Aroldo Rangel Rosa.

BOAS FESTAS

Recebemos ainda, e retribuimos, votos de Boas Festas e Feliz Ano Novo dos seguintes amigos e entidades que nos distinguem:
— Deputado federal Vasconcelos Torres.
— Deputado federal Paiva Muniz.
— Cap. Joaquim Quaresma de Oliveira.
— Dr. José Fróis Machado e Família.
— Prof.ª Darcy Muquet e Família.
— Prof. Newton Gonçalves de Barros.
— Sra. Maria Campos.
— Antônio Nunes de Almeida e Família.
— Ney A. G. de Barros, presidente da U. I. E.
— Otacílio Soares e Família.
— José Afonso C. Côrtes (da U. I. E.).
— Cúio Figueira e Família.
— Tênis Clube do Mesquita, pelo seu presidente Nilson Provenzano.
— E. C. Iguassú.
— Ivan da Silva Vigné e Família.
— Rômulo de Almeida Nobre.
— Dr. Eduardo Silva Jr. e Família.
— Jornalista Francisco Neto, diretor de "A Prensa".
— Benjamim Chambarelli e Família.
— Juvenal Pereira dos Santos.

Vanda Maria Batista

Concluiu o curso ginásial, no Ginásio Itamarati, a srta. Vanda Maria, filha do casal Alvaro Batista—Arabela Batista. Terça-feira, dia 3, às 9 horas, será celebrada a missa em Ação de Graças na Igreja dos Capuchinhos e às 20 horas, no auditório do M. E. C., a solenidade de entrega dos certificados.

COLÉGIO LEOPOLDO

Encerramento do ano letivo
Realizaram-se, nos dias 20 e 21 do corrente, as festas de encerramento dos cursos primário e secundário.
Forum coroado as rainhas e princesas do concurso da simpatia dos dois turnos e entregue a taça olímpica à Bandeira Azul, campeã de 1960. Recebeu-a, em nome de sua Bandeira, o atleta Jorge Rodrigues, campeão de corridas e saltos diversos.
Várias brincadeiras de salão, distribuição de brindes, confraternização entre os corpos discente e docente. Muita alegria. Muito carinho.

Aos prezados amigos, leitores, assinantes e anunciantes do **CORREIO DA LAVOURA** formulamos os melhores votos de Boas Festas e muitas felicidades no decorrer de 1961

O que vai pelo E. C. Iguassú

Segurem suas mesas!
Comunicamos aos associados que as mesas para as "batalhas" que antecedem aos festejos carnavalescos e para o Carnaval, já podem ser rescrevadas na Tesouraria.
Grito...
Dia 8, domingo, às 21 hs., o esperado grito de Carnaval. Aproveitem, — primeira oportunidade...
Cinema
"Choré por você", sexta-feira, dia 6, às 21 hs., com Frank Sinatra.
Comunicação
A diretoria comunica que nas festividades noturnas não será permitida a entrada de menores de 16 (dezesseis) anos. Solicitamos aos srs. Pais para, nessas reuniões, não se deixarem acompanhar da garotada.
Para os próximos festejos, os associados contribuintes ficarão sujeitos à apresentação dos recibos correspondentes aos meses de janeiro e fevereiro, e os proprietários, à exibição do "ticket" devidamente integralizado.
Ney A. G. de Barros
Vice-presidente dos Interesses de Divulgação

Subsídio ao Vice-Prefeito

O deputado Ary Schiavo acaba de apresentar o seguinte Projeto de Lei Constitucional
Dá nova redação ao § 3º do art. 96 da Constituição Estadual, atribuindo ao Vice-Prefeito, a título de representação, o subsídio nunca inferior a 2/3 do fixado para o Prefeito.
A Assembléia Legislativa do Estado do Rio de Janeiro RESOLVE:
Artigo único — O § 3º do art. 96 da Constituição Estadual de 20 de junho de 1947, passa a vigorar com a seguinte redação:
"Art. 96 — Terá o Vice-Prefeito, a título de representação, o direito à percepção de subsídio nunca inferior a 2/3 (dois terços) do fixado para o Prefeito Municipal e, quando em exercício do cargo de Prefeito, perceberá o subsídio e demais vantagens a esse atribuídas".
Anexada ao texto da Constituição, publique-se e cumpra-se em todo o território do Estado.
OBS.: — O dispositivo constitucional que ora se propõe alterar, tem a seguinte redação:
"Art. 96 — O Vice-Prefeito, quando em exercício do cargo de Prefeito, perceberá o subsídio igual ao dele e só neste caso terá remuneração, proibidas quaisquer outras, ainda que a título de representação". (Lei Constitucional n. 6, de 11-6-54).

+ Plínio de Lima Torrentes

(1º aniversário)
A Família de Plínio de Lima Torrentes convida os demais parentes e amigos para a missa que mandam celebrar sábado, dia 7 de janeiro, às 7 horas, na Catedral de Santo Antônio. Antecipadamente agradece aos que comparecerem.
Nova Iguassú, 29 de dezembro de 1960.



Notícias Esportivas

A Liga Iguassuana de Desportos em 1960

Retrospecto ligeiro das atividades, mês a mês, da LID no ano ontem findo:
Janeiro — Posse do presidente dr. Luiz Carlos Guimarães e de Hélio Lopes Ferreira na vice-presidência. — Organiza-se a diretoria, com a designação dos demais diretores e assessores. — A Assembléia Geral concede anistia a clube, dirigentes e atletas punidos. **Fevereiro** — Nova Iguassú enfrenta a seleção brasileira de basquete, no Cão Martins. **Marco** — Posse da JDD. — Vencemos Mendes pelo fluminense de futebol juvenil. **Abril** — Mendes exclui Nova Iguassú do campeonato acima. — Derrotamos Duque de Caxias em futebol de salão e tênis de mesa, nas eliminatórias para a I Olimpíada Estadual, na qual a LID participa ainda com a natação, polo aquático e vôleibol. — No futebol: torneio início de filiados e vinculados. — Primeira sessão da JDD. **Mai** — A LID conquista a copa Artur Silva na olimpíada contra o Tênis Clube. — No futebol: torneio início de juvenis, cujo certame começa, bem como o de filiados e vinculados. Estes nas categorias de amadores e aspirantes. — Torneio Roberto Silveira de vôleibol: Nova Iguassú participa com as equipes masculina e feminina. — Submete-se a uma intervenção cirúrgica o dr. Luiz Carlos Guimarães. — No exercício o vice-presidente. — Termina em Volta Redonda a olimpíada: fomos vice-campeões. **Junho** — Sagramos-nos vice-campeões do Torneio Roberto Silveira de vôleibol. — Prosseguem os campeonatos de futebol locais. **Julho** — Reassume o cargo o presidente. — Fim do futebol: empatamos aqui, perdemos lá para São João de Meriti. — Altamiro, Dilson e Arino convocados para o esporte fluminense de vôleibol. — Basquete e lance-livre juvenis estaduais na Cidade do Aço. A LID presente. — VI Campeonato Fluminense de Basquete aqui, no ginásio do Iguassú. Grande acontecimento. — Termina o futebol juvenil daqui. Continuam os outros dois certames. **Agosto** — No futebol: Chega ao final o campeonato de vinculados; prossegue o de filiados. — Realiza-se o torneio início do basquete municipal. **Setembro** — Iniciam-se dois campeonatos: o de basquete e o dos bancários. Era de futebol. — Terminam, entre os filiados, os turnos principais e o certame de aspirantes. — Demite-se o sr. Presidente da JDD, por ter sido nomeado Juiz substituto no Rio. — Assume o cargo o sr. vice-presidente do órgão disciplinador. **Outubro** — Realiza-se o lance-livre no Município. — No futebol: primeiras rodadas do turno neutro e do quadrangular de aspirantes. — Fim do basquete local. — Torneio início e jogos inaugurais de futebol de salão. **Novembro** — Inauguramos as novas e modernas instalações da LID. — Fim do campeonato dos bancários. — Demite-se o sr. Auditor da JDD. Motivo: transferência residencial para o Rio Grande. **Dezembro** — Natación e polo aquático fluminenses em Volta Redonda, com a LID vice-campeã na primeira modalidade. — Término do turno neutro de futebol. Começa a "melhor de quatro". — Torneio início de vôleibol: masculino e feminino. — Fim do campeonato de futebol de salão e do quadrangular de futebol, entre equipes aspirantes.

Campeões de 1960

Futebol	Amadores	Aspirantes	Torneio Início	Destile
Filiados	—	Mesquita	Gigante	Gigante
Vinculados	Americano	Vasquinho	Potiguar	Sta. Eugênia
Juvenis	Aliados	—	Morro Agudo	—
Bancários	Rancomércio	—	—	—
Quadrangular	—	Gigante	—	—
De Salão	Iguassú	Iguassú	Iguassú	Tênis Clube
Basquete	Iguassú	Iguassú	IBC	—
Vôleibol	—	—	—	—
Masculino	—	—	Iguassú	—
Feminino	—	—	Filhos de Iguassú	—

Outras Notas

Neste mês de janeiro, realizam-se quatro certames de âmbito estadual: futebol de salão e futebol juvenil, com os primeiros jogos do domingo próximo; box, de 13 a 15, aqui entre nós; partida decisiva do polo aquático, a 15, em Volta Redonda, estando a LID representada pelo Tênis Clube, e o vôleibol ainda com data a ser fixada. Além de participar em todos, exceto o pugilismo, a LID tem, aqui, três compromissos: a 8, terceira decisiva do futebol de 60, entre Mercado e Miguel Couto e campeonato de tênis de mesa, cujas inscrições estão abertas aos clubes. Restará, então, o vôleibol.

No Futebol de Salão

Filhos de Iguassú x Tênis Clube, Filhos de Iguassú x Mesquita Volantes x Filhos de Iguassú, Tênis Clube x Aliados, Volantes x Mesquita, Filhos de Iguassú x Aliados, Tênis Clube x Mesquita, Filhos de Iguassú x IBC (2º quadro) e Mesquita x IBC (2º quadro), são os jogos do campeonato de futebol de salão, recém-fimido, cujas súmulas estão faltantes à LID, tendo, para atualização da tabela no que concerne à classificação definitiva, reclamado a entrega, com urgência.

Instituído o CMD

Foi sancionado pelo sr. Prefeito o projeto de n. 1.000, de autoria do vereador Jorge Lima, que institui o Conselho Municipal de Desportos.

Recorre o Tênis Clube

O Tênis Clube pedirá à JDD reconsideração da penalidade de 360 dias de suspensão imposta ao seu técnico de futebol de salão, Artur Chirichelo.

Dra. Cleomar Martins Duque
Ginecologia — Obstetrícia
CURSO DE PARTO PSICO-FISIOLÓGICO (Parto sem Dor)
Terças, quintas e sábados, das 14 às 17 horas
CONSULTÓRIO: Rua Getúlio Vargas, 68, sala 23
RESIDÊNCIA: Rua Juvenal Valadares, 326—Nova Iguassú

Ótimo Sítio

Vende-se ótimo sítio em Nova Iguassú, no Bairro da Posse, todo plantado com árvores frutíferas: 200 pés de kaki, limão verdadeiro, laranjeiras de qualidade, mangueiras, etc. Área nivelada com 18.000 m², ótima para loteamento, com água para irrigação. Negócio livre e desembaraçado. Tratar diariamente com o sr. Urano Ribeiro, na rua Dr. Ataíde Pimenta de Moraes, 723, antiga Concórdia. — Nova Iguassú.

Exclusão Injusta

Escreve: ANTENOR MAGALHÃES AMARAL

NAS REALIZAÇÕES merecedoras do concurso e simpatia dos iguassuanos não poderia, sem injustiça, estar ausente o Iguassu Basquete Clube. Nasceu em 1950, graças aos esforços de um punhado de mocinhos da nossa sociedade...

Estas considerações vêm a talho de joice face à publicação recente neste jornal, de uma relação de emendas apresentadas no projeto do orçamento estadual, por um deputado iguassuano. Nada teríamos a comentar, além de aplaudir a atitude desse parlamentar, se não ocorresse, no caso, a exclusão absolutamente injustificável do I. B. C. entre os numerosos clubes beneficiados...

mão e contra-mão

francês

poema D20-M12-A1960

para nenzinha

agora sei quem me reclamava dentro de mim mesmo; agora sei porque retive nas mãos o cheiro que se entranhou nos meus dedos e tinha o gosto amargo dos ventos que não ventaram; agora sei porque fugi cavalgando preces, esporeando-as pelos caminhos; agora sei porque havia na molhada poeira marinha trágicos atavismos; agora sei porque só restou uma bareca depois da GRANDE CHUVA; agora sei porque se exporta Virtude...

eu fabrico tu fabricas ele fabrica: mentiras.

e tudo é tão absurdamente simples e tudo é tão desumanamente limpo... que só resta mesma ouvir com fatigado interesse o campeonato: RÚSSIA x ESTADOS UNIDOS.

a. pimenta de maraes

DERMATOLOGIA HIPNOSUGESTITERAPIA Dr. E. Andersen Segundas, quartas e sextas-feiras, das 13 às 16 horas Av. Gov. Amaral Peixoto, 236 - s/314 - Nova Iguassú

Ceia festiva no Rotary Club de Nova Iguassú e distribuição de donativos

Na sexta-feira, dia 23, realizou-se o jantar festivo do Rotary Club de Nova Iguassú, no salão de festas do Berço de Mesquita, Cr\$ 5.000,00 para a Obra Country Club, uma ceia festiva de confraternização natalina, comparecendo todos os sócios com suas famílias e diversos convidados. Foi uma reunião alegre em que prevaleceu o verdadeiro espírito de amizade e companheirismo.

Ao Patronato de Menores foi doado um play-ground, com diversos aparelhos para entretenimento das criancinhas ali internadas.

DR. NYLSON NOGUEIRA CIRURGIÃO-DENTISTA PRÓTESE - RAIOS X Hora marcada SEGUNDAS, QUARTAS e SEXTAS-FEIRAS, das 9 às 12 e das 15 às 19 horas Rua Mal. Floriano Peixoto, 1744 - 1º andar - sala 1

TROVAS

A vida tudo me deu, tudo que aspirei e quis; mas depois se arrependeu de me ter feito feliz. Odete Donah Alegria é como a lua; Muda sempre de lugar. A tristeza, mais constante, Não gosta de se afastar...

Haziel

Filosofar é viver lembrando a mocidade: - Vive sempre duas vezes quem vive para a saudade.

Paulo Freitas

CANTANDO

Cantando seguirei pelos caminhos que são de pedras e que trazem dores, porque hei-de, um dia, recolhendo [espinhos], ver essa mágica transformada em flores.

Marta Queiroz

ESTRÉLA

A mulher é a estréla da bonança nos temporais da vida.

Simatelem

Wilden R. Carvalho Médico da Santa Casa da Misericórdia do Rio de Janeiro CLÍNICA MÉDICA DOENÇAS DO CORAÇÃO - ELECTROCARDIOGRAMA Quartas e Sextas-feiras, das 9 às 11 horas Trav. Rosinda Martins, 71 - Sala 206 - Nova Iguassú

Encerramento do ano letivo no Conservatório Brasileiro de Música (Departamento de Nova Iguassú)

Quarta-feira última, à noite, na sede do E. C. Iguassú, houve linda festa para o encerramento do ano letivo no Conservatório Brasileiro de Música (Departamento de Nova Iguassú), quando se apresentaram ao público, em audição de piano, os seguintes alunos:

- Celi Regina Rocha, Angela Maria Pimentel, Alice Maria Rolim, Rozane Madruga, Rosa Maria Rafael, Sandra Franco, Sônia Luiza Almeida, Sara Moura Sá, Maria José Guimarães, Vera Lúcia Castelar, Sílvia Regina Moraes, Lúcia Maria Mitre, Seijia Maria Brito, Joanila da Graça Sousa, Maria Elizabeth Ribeiro, Vera Lúcia Nascimento, Jorge Miro, Vera Lúcia Moreira, Ayra Rozzo, Angela Maria Alves, Iolanda Borges, Tânia Santa Rita, Glória Emília Bherens, Maria Luiza de Arruda Gomes, Maria Luiza Paladino, Iolanda Borges Anselmo, Maria Justina Pereira, Dulce Maria Fagundes, Marilene Magalhães, Maria Isabel Brites, Franklin Sérgio Ferreira, Walter Feliciano Bherens, Marilena Lavatori, Luiza Maria Sá, Aníbal Barbosa, Denise Cautino Andrade, Newton Leopoldo Barros, Sarita Santos Sá, Georzina Maria Gama e Odete Freitas Tinoco.

DR. SAINT-CLAIR COSTA ESPECIALISTA EM CRIANÇAS Consultas diárias pela manhã, com exceção de sábado. - À tarde com hora marcada. Consultório: Rua 13 de Maio, 85-Grupo 203 Edifício Imperial Nova Iguassú Residência: Rua Tabellão Murilo Costa, 168 (Proseguimento de Paulo de Frontin) - Tel. 17

SAPATARIA ALZIRA

Deseja Boas Festas e um Ano Novo cheio de paz e alegria a todos os seus distintos fregueses e amigos. AV. AMARAL PEIXOTO, 137 - NOVA IGUASSÚ

A LAPIS...

(Conclusão da 1ª página)

É por demais sabido que são as leis econômicas que traçam os destinos das nações. Onde se encontram os técnicos dos Conselhos de Abastecimentos, que jamais procuraram minorar os sofrimentos do povo? Acentua-se a desproporção entre a receita e a despesa, enormemente elevada com suntuosas obras, além do aumento do funcionalismo sem o controle de preços, num círculo vicioso, dando origem à onda interminável de "greves"...

FOTO ELITE Atende-se a domicílio para casamento. Retratos p/ documentos em 30 minutos. Especialista em reprodução de retratos a crayon, sépia e óleo. Vendas de máquinas, filmes, quadros, santos e álbuns. Rua Marechal Floriano Peixoto, 2243 - Loja - Tel. 413 - Nova Iguassú

Semana do ano... das e da Tesouraria... Esportivas... Martins Duque...

PREFEITURA MUNICIPAL DE NOVA IGUASSU

Balancete da Receita e Despesa relativo ao mês de outubro de 1960

RECEITA

RECEITA ORÇAMENTARIA	
Receita Ordinária	
Tributária:	
Impostos	8.364.964,10
Taxas	2.157.426,40
Patrimonial	5.150,00
Total da Receita Ordinária	5.527.540,50
Receita Extraordinária	
Diversas	1.322.419,00
Total da Receita Orçamentaria	6.849.959,50
Diversas	232.872,80
Total da Receita geral do mês	7.082.832,30
Receita dos meses anteriores	
Orçamentaria	91.898.649,80
Extraorçamentaria	1.825.959,90
Total Geral da Receita	100.807.442,00
Saldo do exercício anterior	
Diversos	1.801.975,20
Total geral	102.609.417,20

DESPESA

DESPESA ORÇAMENTARIA	
Camara Municipal	
Poder Legislativo	475.000,00
Secretaria	315.300,00
Prefeitura Municipal	
Governo do Município	35.000,00
Gabinete do Prefeito	7.500,00
Serviço de Expediente Geral	381.239,90
Divisão de Administração	
Administração Superior	7.500,00
Serviço de Expediente Geral	8.000,00
Serviço de Pessoal	1.404.803,40
Serviço de Controle Médico	25.000,00
Arquivo Municipal	25.500,00
Procuradoria Municipal	
Administração Superior	10.900,00
Serviço de Expediente Geral	88.540,00
Divisão de Fazenda	
Administração Superior	39.600,00
Serviço de Expediente Geral	11.700,00
Serviço de Contabilidade	139.300,00
Inspeção Geral de Rendas	516.832,20
Tesouraria	68.223,50
Almoxarifado Geral	62.200,00
Divisão de Educação e Cultura	
Administração Superior	7.500,00
Serviço de Expediente Geral	4.000,00
Inspeção de Instrução Primária	1.172.060,30
Ginásio Municipal Monteiro Lobato	46.600,00
Fomento	
Fomento	39.890,00
Divisão de Viação e Obras	
Administração Superior	44.747,00
Serviço de Expediente Geral	4.668,00
Serviço Técnico de Engenharia	173.900,00
Obras Públicas	1.574.391,40
Serviços Industriais:	
Garage e Oficina Mecânica	554.121,20
Carpintaria — Fábrica de Manilhas e Pedreiras	189.905,40
Serviço de Água e Esgoto	231.660,80
Limpeza Urbana	1.409.620,00
Serviço de Estrada de Rodagem	399.355,00
Serviço de Iluminação e Energia Elétrica	202.905,50
Serviço de Transporte Coletivo	10.000,00
Saúde Pública:	
Mercado Municipal	27.540,00
Cemitérios	204.855,00
Subvenções e Auxílios	92.785,00
Total da Despesa Orçamentaria	9.948.583,60
Despesa Extraorçamentaria	
Depósitos de Diversas Origens:	
— Vencimentos não reclamados	10.666,40
— Caixa de Depósitos e Cauções	6.000,00
Receita a anular	1.638,40
Total da Despesa Extraorçamentaria	18.304,80
Total da Despesa Geral do mês	9.966.888,40
Despesa dos meses anteriores:	
— Orçamentaria	78.694.455,70
— Extraorçamentaria	10.369.852,60
Total Geral da Despesa	97.031.196,70
DISPONÍVEL:	
Tesouraria	
— Numerário existente (*)	3.787.668,80
Em Bancos e Correspondentes:	
— No Banco do Brasil S. A.	648,70
— No Banco Com. e Ind. de Minas Gerais S. A.	572,40
— No Banco Hip. e Agrícola de M. Gerais S. A.	11.802,50
— No Banco Fidej. e Agrícola do Est. do Rio de Janeiro S. A.	415,00
— No Banco de Minas Gerais S. A.	10.000,00
— No Banco de Lavoura de Minas Gerais S. A.	64.447,30
— No Banco Popular de Mesquita S. A.	7.819,00
— No Banco de Crédito Real de Minas Gerais S. A.	305.000,00
— Na Caixa Econômica	11.514,00
Saldo em Bancos e Correspondentes:	712.218,90
Agentes Pagadores	
Saldo desta Conta	1.078.332,80
Saldo para o mês de novembro de 1960:	5.578.220,50
Total geral	102.609.417,20
Classificação do saldo:	
Não disponível	26.590.175,20
Disponível	5.578.220,50
*Deficit verificado	21.011.954,70

(*) Incluem-se neste saldo os pagamentos parciais de processos diversos.

Contadoria, 7 de dezembro de 1960.

Visto: Sebastião de Arruda Negreiros, Prefeito. — Manoel Joaquim Simões da Costa, Chefe da D. de Fazenda. — Ernani Buskow Botelho, Chefe dos Serviços de Contabilidade. — Ivany Moreira, Chefe de Tesouraria.

EDITAL

Faço público, para conhecimento dos interessados que, de acordo com o parágrafo único do artigo 298 e artigos 301 e 303 da Lei n. 805/59, ficam sujeitos ao pagamento da Taxa de Calçamento os proprietários de imóveis situados na localidade abaixo mencionada:

LOCALIZAÇÃO DO IMÓVEL	PROPRIETÁRIOS	TES. TA- DA	TAXA DE CALÇAMENTO CR\$		
			Pagamento global	Pagamento em 12 prestações semestrais com juros de 6% a.a. Quota Semestral Total	
NOVA IGUASSU — Rua Otávio Tarquino					
596	Guilhermina Barros Bouças	12,00	6.000,00	695,00	8.340,00
586	Arnaldo Fernandes de Oliveira	12,00	6.000,00	695,00	8.340,00
574	José Martins Confort	13,30	6.650,00	770,60	9.246,80
562	Rosinah Santos Brandão	12,00	6.000,00	695,00	8.340,00
550	Maria da Glória Fernandes de Andrade	19,60	9.800,00	1.135,40	13.622,00
458	Fernando Alves Barbosa Prado	14,50	7.250,00	839,50	10.074,20
450	Alvaro Robles Quintana	10,00	5.000,00	580,10	6.970,00
440	Simião Almeida da Silva	10,20	5.100,00	590,80	7.089,50
410	Antonio Luiz Gomes	10,00	5.000,00	580,10	6.970,00
196-198-200	Mustafá Kanafani	17,00	8.500,00	970,90	11.615,00
182-168-192	Belizzi Dômenico	12,90	6.450,00	747,30	8.968,80
164	Toufik Younes	7,50	3.750,00	434,70	5.215,80
150-152	Luiz Jamusse Sobrinho	8,00	4.000,00	463,30	5.560,00
142-144-146	João Abraão	11,00	5.500,00	637,10	7.645,00
577	Manoel Pereira Frade	14,10	7.050,00	815,90	9.802,80
571	Caixa Aposentadoria Serv. Tel. D.F.	5,60	2.800,00	324,30	3.892,00
565	" " " " " "	5,30	2.650,00	307,00	3.683,80
561	" " " " " "	5,40	2.700,00	312,70	3.753,00
555	" " " " " "	7,00	3.500,00	405,40	4.865,00
523	Amadeu Barbosa	8,50	4.250,00	492,00	5.904,20
507	João Batista Rodrigues	7,80	3.900,00	451,80	5.421,00
493	O mesmo	12,60	6.300,00	729,80	8.757,00
487	Silvano de Araujo	10,00	5.000,00	580,10	6.970,00
477	Nelson de Oliveira Barbosa	10,00	5.000,00	580,10	6.970,00
465	Elias Ferreira de Oliveira	10,00	5.000,00	580,10	6.970,00
455	Martinho Boaventura de Souza	10,00	5.000,00	580,10	6.970,00
443	Antonio Fonseca Ferreira	10,00	5.000,00	580,10	6.970,00
443	Maria Eugênia de Souza	10,00	5.000,00	580,10	6.970,00
427	Benilda, Inayá, Lucília e Antonio Micho	10,00	5.000,00	580,10	6.970,00
415	Torquato Quintino dos Santos	10,00	5.000,00	580,10	6.970,00
279	Otaviano Pereira de Melo	10,25	5.125,00	593,80	7.125,40
269	O mesmo	9,30	4.650,00	538,30	6.460,20
261	O mesmo	4,00	2.000,00	231,70	2.780,00
253	Antônio Sales Teixeira	15,00	7.500,00	868,80	10.425,00
239	Djalma de Oliveira Junqueira	7,60	3.800,00	440,20	5.282,00
227	" " " " " "	2,30	1.150,00	133,50	1.601,80
219	Maria Ribeiro de Souza	11,40	5.700,00	660,30	7.923,00
209	Mário Scapim	16,00	8.000,00	926,70	11.120,00
197	Marina Assum Monasse	6,20	3.100,00	359,00	4.309,00
189	Marum Assid Monasse	6,00	3.000,00	347,10	4.170,00
185	Augusto Francisco de Oliveira	4,50	2.250,00	260,90	3.130,90
181	O mesmo	5,80	2.900,00	335,90	4.031,00
173	Said José Jorge	7,00	3.500,00	403,40	4.865,00
165	Fouad Habib	7,10	3.550,00	411,50	4.937,80
157	Palmyra Laport da Mora	15,00	7.500,00	868,80	10.425,00
141	Astolfo Sales Teixeira	8,00	4.000,00	463,30	5.560,00

OBSERVAÇÃO: As prestações deverão ser pagas em cada exercício, a primeira nos meses de maio e junho e a segunda em outubro e novembro, a partir de 1961 até 1966.

O contribuinte em atraso no pagamento da prestação da Taxa, nas épocas designadas, ficará sujeito à multa de mora de 10% no primeiro mês, acrescida de 1% por mês de atraso subsequente.

Nova Iguaçu, 14 de dezembro de 1960.

ALBERTO MELLO FILHO
Chefe da Inspeção Geral de Rendas

Visto: S. ARRUDA NEGREIROS
Prefeito

INDICADOR Profissional e Comercial

Médicos

Dr. Pedro Regina Sobrinho — Médico operador, Partos. — Consultas diárias das 8 às 12 hs. — R. Bernardino Melo, 1839 sala 11, Edif. Coçosa.

Advogados

Dr. Paulo Machado-Advogado — R. Octulio Vargas, 35, 1º and. — Fone: 282. — Nova Iguaçu.

Dentistas

Luiz Gonçalves — Cirurgião Dentista — Diariamente das 8 às 18 horas, Travessa Paraguassu, n. 14. Telefone, 314. — Nova Iguaçu.

RUBEM SILVA — Cirurgião-dentista. — Ed. Carlos, 2º andar, s. 220. Telefone, 42-5981. Rio de Janeiro.

CONSTRUTORES

João Simões — Construtor licenciado. — Encarrega-se de construções e reconstruções em geral e sob administração. — Res. 1 Rua Marechal Floriano, 2036 — Casa XI — Nova Iguaçu.

Roberto Baroni Soares — Construtor licenciado no Município de Duque de Caxias. Residente em Nova Iguaçu à rua Edmundo Soares, 304.

OFICINA MECANICA

SOLDA ELETRICA E OXIACETILENICA

Serviço de torno mecânico e plana, prensa hidráulica, consertos de máquinas em geral, reformas em motores de combustão interna, montagem e assentamento de máquinas de qualquer tipo, retíficas de motores e eixo de manivela.

Bittencourt & Alarcão Ltda.

TRAVESSA 13 DE MARÇO, 24
TEL. 136 — NOVA IGUASSU

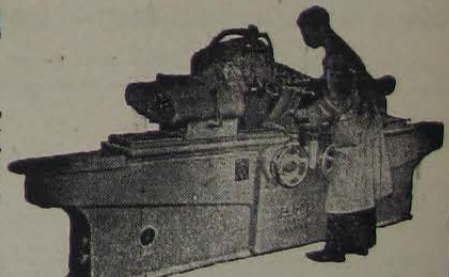

RETIFICA



Caminhões — Carros — Peças e Acessórios. — Oficinas para reparos em geral.



Doméstica — Comercial — Sorveterias.

MOPEMA S/A Indústria e Comércio

AGÊNCIAS AUTORIZADAS DA GENERAL MOTORS DO BRASIL S/A.

SEDE PRÓPRIA: Trav. 13 de Março, 48/72 — Tel. 272 — Nova Iguaçu

O S.A.P.S. aconselha

O problema da mulher que ama deve ser encarado com a maior seriedade. Procure, em benefício de sua esposa e de seu filho, conhecer qual a melhor alimentação nesse caso. O S.A.P.S. através de suas publicações de caráter popular, poderá colaborar para a solução desse problema. Folhetos diversos, abordando o assunto, poderão ser obtidos na Divisão de Divulgação dessa autarquia.

Atualidade Melhoramentos

Os primeiros livros têm influência decisiva na vida de seus filhos. Formarão o cidadão de amanhã. Aproveite as férias e dê à garotada os livros úteis e agradáveis da "Série Ouro". Maravilhosos volumes ilustrados a cores. Lindas histórias de autores famosos, para crianças de seis e oito anos: "Série Ouro". Em todas as livrarias.

O Comércio e a Indústria deste Município devem se inscrever como sócios mantenedores da Associação de Caridade que mantém o Hospital de Nova Iguaçu.

Ele é a esperança de salvação do seu empregado acidentado.

Seguro de vida
Acidentes Pessoais e do Trabalho, Fogo, Automóvel, Fidelidade.
Roberto Cabral
CORRETOR OFICIAL
R. Governador Portela, 314
Tel. 418 — Nova Iguaçu



À venda nas Drogarias e Farmácias
ENTREGAMOS A DOMICÍLIO
Telefone: 28-1213

Coluna do Estudante

Programa Radiofônico

Já era de se esperar. Não poderia o programa radiofônico da União Iguassuana de Estudantes ficar fora do ar por longo tempo. E eis que mais uma vez ele retorna estreando no dia 15 de janeiro de 1981 — data comemorativa da fundação do Município. Daí por diante, nas agradáveis manhãs dominicais, estará no ar, ininterruptamente, das 9 às 10 horas.

Os futuros patrocinadores estão sendo consultados. O sr. Dullio Alves, Diretor-gerente da Rádio Solimões, já foi por nós abordado e aqui-seu ao horário que solicitamos. Uma equipe de colaboradores está sendo cuidadosamente escolhida. Não se trata, é claro, de algo fora do comum. Trata-se, sim, de um programa como todo e qualquer outro em que se aprende ensinando e se diverte divertindo. A única diferença, devemos acrescentar, do nosso para os demais, está no fato de que os redatores, os músicos, os cantores, os comediantes, os cronistas, os locutores e os apresentadores serão única e exclusivamente estudantes.

Esperamos com isso registrar mais uma vez na memória dos nossos concidadãos a capacidade realizadora que caracteriza, indiscutivelmente, o estudante desta terra de laranjeiras outrora engrinaldadas. E se possível for esperamos também, nas ocasiões oportunas, transformar o microfone da Solimões numa tribuna, através da qual os líderes da classe possam fazer as reivindicações devidas ao estudante pobre em particular, e aos estudantes em geral.

Quanto ao mais, resta-nos somente encerrar esta comunicação. Mas antes de fazê-lo aproveitamos o ensejo para solicitar aos membros da classe que queiram conosco colaborar, que nos procurem aos sábados no horário das 15 às 17 horas na Associação Comercial e Industrial de Nova Iguaçu (sede provisória da UIE), onde estaremos para recebê-los de braços abertos.

EDSON FONSECA LABUTO

BAZAR AMERICANO

Ferragens, Aluminos, Louças, Tintas, Cristais, Brinquedos, Papelaria e objetos para presentes.

Abilio Augusto Pulso

Rua Marechal Floriano Peixoto, 2046—Tel. 28-J20
Nova Iguaçu Estado do Rio

Sindicato do Comércio Varejista de Nova Iguaçu

(Rua 13 de Maio, 85—3º andar—sala 305)

COMUNICAÇÃO

Cumprindo as determinações constantes da art. 605 do Decreto-Lei n. 5.452, de 1º/5/43 (Consolidação das Leis do Trabalho), lembramos à classe em geral, que o Imposto Sindical de nossa categoria econômica deverá ser arrecadado no Banco do Brasil, em guias deste Sindicato, como estatui o art. 586 daquele Decreto-Lei.

Outrossim, chamamos a atenção para o disposto no § 2º, item III, do art. 1º do Decreto 36.818, de 25/1/55, que regulamentou o citado art. 586, que diz: "O recolhimento do Imposto Sindical que se efetuar em desacordo com o disposto neste artigo, será considerado irregular e inexistente".

Para isso está o nosso Departamento Jurídico apto a atender não só as consultas dos srs. Comerciantes como também dos srs. Contadores e Despachantes.

As guias para o citado recolhimento de imposto encontram-se à disposição dos interessados, na Secretaria deste Sindicato, todos os dias úteis, de 12 às 17 horas.

Nova Iguaçu, 20/12/60.

JOÃO ALVES DA COSTA — Secretário

DR. ALCIDES FATORELLI

MÉDICO — Especialidade: Doenças de crianças
Horário: Diariamente das 14 às 18 horas
Consultório: Residência:
Av. Amarel Peixoto, 350 Rua Bernardino Melo, 2937
(antiga rua Mendonça Lima) 3º andar, apart. 101
1º and., s/3 Moa Iguaçu Edif. São João

Laboratório de Análises Clínicas São Geraldo

DR. JOSÉ LUIZ RIBEIRO

Av. Nilo Peçanha, 54 — salas 11 e 12 — Tel. 87 (por favor) — Nova Iguaçu
Exames de Sangue, Urina, Fezes, etc. — Reação de Galli-Mainini, Friedman.—Reações sorológicas para diagnóstico da Sífilis. — Tubagens, etc.
Exames anátomo-patológicos.

Colheita a domicílio. — De 7,30 horas às 18,30 horas
Aos sábados até às 16 horas

FLAVIO FERNANDES FARIA

ADVOGADO

Diariamente das 8 às 11 horas

Rua Paulo Frontin, 27 — Sala 1 — Nova Iguaçu

Coisas do passado

Antigamente, era grande o número de pessoas, de crianças principalmente, que adoeciam e morriam de difteria. Graças ao descobrimento do soro antídiferico, a

mortalidade por esta doença diminuiu extraordinariamente. E o soro é tanto mais eficaz quanto mais cedo for aplicado.

Se desconfiar que alguém está com difteria, faça-o procurar, sem demora, o médico ou o Centro de Saúde. — SNES.

Educandário Sta. Catarina

Infantil — Primário — Admissão — Datilografia

RUA CAPITÃO GASPAS SOARES, 221
(Ao lado do Hospital de Nova Iguaçu)

A MOVELAR

Móveis de todos os estilos, Colchões, Rádios, Geladeiras, Bicycletas, Televisões, Máquinas de Costura e outros aparelhos domésticos.
VENDAS À VISTA E A LONGO PRAZO

Maurício Kotler

Rua Mal. Floriano Peixoto, 2215
Tel. 413-J11 (por favor) — Nova Iguaçu

DURVALINO DOS SANTOS

Despachante Estadual

Serviço de Contabilidade
Rua Paulo Frontin, 53
NOVA IGUAÇU — E. DO RIO

CLAUDIO CARLOS ACIOLY

ADVOGADO
Diariamente das 9,30 às 11,30 hs.
e das 18 às 19 hs.
Edif. Cine Iguaçu — Salas 501 e 502

Anúncios classificados

CARTÓRIO DO 8º OFÍCIO

Escrituras — Firmas — Contratos — Procurações

Rodolpho Quaresma de Oliveira
Tabelião e Escrivão
Rua Getúlio Vargas, 52
Tel. 265 — Nova Iguaçu

Fábio Raunheitti

ADVOGADO

Causas Cíveis, Trabalhistas e Criminais
Escritório: Rua Mal. Floriano, 2161 — S/3 — Tel. 257-J20
Horário: das 9 às 12 horas

Funcionamento da Universidade do Estado do Rio

Os diretores de todas as escolas superiores de Niterói, assistidos pelo presidente da União Fluminense de Estudantes, debateram, há poucos dias, no Palácio do Inqú, com o Governador Roberto Silveira e o Secretário de Educação e Cultura do Estado do Rio, sr. Alberto Torres, pormenores da organização e do funcionamento da Universidade do Estado

do Rio recém-criada por lei federal.

O sr. Alberto Torres assumiu o encargo de coordenar os trabalhos no sentido de que a Universidade funcione já neste mês de janeiro, orientando as negociações junto ao Ministério da Educação e dirigindo a execução das restantes providências.

PARA SUA MAIOR GARANTIA PROCURE

FARACO Loterias

UMA CASA QUE NÃO FALHA

Rua Mal. Floriano, 2128 Trav. São Mateus, 58
Tel. 313—NOVA IGUAÇU NILÓPOLIS—E. do Rio

JUIZO DE DIREITO DA COMARCA DE NOVA IGUAÇU
Cartório do 1º Ofício

Edital de Citação

Com o prazo de quinze dias, na forma abaixo:

O doutor Enéas Marzano, Juiz de Direito da 1ª Vara Cível da Comarca de Nova Iguaçu, Estado do Rio de Janeiro, por nomeação na forma da Lei, etc.:

Faz saber, que por este Juízo e cartório do 1º Ofício se processam os autos da ação de desquite, em que é autor Angelo Ferreira de Lima e ré Maria José Freitas de Lima, dele às fls. "2", com a petição do teor seguinte: PETIÇÃO: — Exmo. sr. dr. Juiz de Direito da Comarca de Nova Iguaçu. — Angelo Ferreira de Lima, brasileiro, casado, bancário, residente nesta cidade à rua Porto Alegre n. 180, vem, pela presente, propor contra sua esposa, Maria José Freitas de Lima, brasileira, casada, de prendas domésticas, residente em lugar ignorado, uma ação ordinária de desquite, com fundamento no artigo 317, inciso IV do Código Civil Brasileiro e pelo que passa a expor: I) — que o casal contraiu matrimônio em 6 de julho de 1950, celebrado no cartório do registro civil do 2º distrito deste Município. II) — que o casal houve três filhos: a) Agnaldo Freitas de Lima, nascido em 1 de abril de 1951; b) José Arnaldo Freitas de Lima, nascido em 10 de outubro de 1953 e Ronaldo Freitas de Lima, nascido em 7 de fevereiro de 1955. III) — que, no dia 14 de novembro de 1956, a suplicada abandonou o suplicante, deixando o lar conjugal voluntariamente e sem que para isso tivesse dado motivo o suplicante, nunca mais voltando nem para ver os filhos. IV) — que, pelo exposto, requer seja julgada procedente a ação de desquite para o fim de ser decretada a dissolução da sociedade conjugal, concedida a ré conjuga culpada e assegurado ao suplicante a posse e guarda dos filhos do casal, que já se encontram em sua companhia, condenando ainda a ré ao pagamento das custas e honorários advocatícios. Assim sendo requer a V. Excia., que D. A. esta com os inclusos documentos que a instruem, seja citada a suplicada por edital, para vir à audiência prévia de conciliação e acordo estabelecida pela Lei n. 968 de 10-12-1949, e bem assim contestar a ação no prazo legal, que começará a correr da data designada para a audiência mencionada e acompanhar todos os atos até final sentença, tudo sob pena de revelia. Protesta produzir todas as provas em direito admitidas. P. Desferimento. Nova Iguaçu, 22 de dezembro de 1959. — (as.) Antônio Ribeiro. — Despacho: — D. R. A., cite-se. Prazo de vinte dias para o edital. Em 22-12-59. — (as.) Marzano. — Distribuição: Distribuída ao 1º Ofício. Nova Iguaçu, 22-12-59 (as.) Flávio Faria. Distribuidor Substituto. Despacho de fls. 17. — Edital com 15 dias 7-6-60. (as.) Marzano. — E para que chegue ao conhecimento de todos, mandou expedir o presente edital com o prazo de quinze (15) dias, que será afixado no lugar de costume e publicado nesta cidade, na forma da lei. Dado e passado nesta cidade de Nova Iguaçu, Estado do Rio de Janeiro, aos dezoito dias do mês de dezembro do ano de mil novecentos e sessenta (1960). Cota: — Designo o dia 10-1-1961, às horas, para a audiência prévia. Eu, Waldemir Sobral de Oliveira, Escrivão Substituto, subcrevo e assino. Enéas Marzano — Juiz de Direito. 2-2

AIDYL MARTINS PEREIRA

ADVOGADO

Às terças e quintas-feiras, das 8 às 12 horas
Av. Nilo Peçanha, 10 — Sala 204 — Nova Iguaçu

SANTA CASA DA MISERICÓRDIA DO RIO DE JANEIRO

Escritório: Rua 13 de Maio, 85 — sala 204 — Nova Iguaçu

A Santa Casa da Misericórdia do Rio de Janeiro, plena proprietária das FAZENDAS MADUREIRA, MORRO AQUIDO, TINGUÁ e SÃO JOSÉ, leva ao conhecimento de quem interessar possa, que ditas terras não poderão ser vendidas nem retalhadas os terrenos, a nenhum pretexto, nem, tampouco, exploradas as pedreiras existentes, por quem quer que seja, senão pela própria Santa Casa ou quem legalmente a represente.

MINISTRO LAFAYETTE DE ANDRADA — Provedor

VAI CONSTRUIR OU REFORMAR ?

CASA MERCÚRIO DE FERRAGENS LTDA.

A MAIS COMPLETA DO MUNICÍPIO!

R. MAL. FLORIANO PEIXOTO, 2210 - tel. 47

Atualidade
Melhoramentos
Seguro de vida
Sindicato do Comércio Varejista de Nova Iguaçu
FRIGIDAIRE
MA S/A e Comércio
Tel. 272 — Nova Iguaçu

Caixa Beneficente dos Servidores Públicos Municipais de Nova Iguaçu

Resolução n. 2, de 20 de dezembro de 1960

O Conselho Deliberativo delibera e eu aprovo e promulgo a seguinte Resolução:

Artigo 1º — A receita orçamentária, para o exercício de 1961, é orçada em Cr\$ 3.734.800,00, e será arrecadada de acordo com a seguinte discriminação:

Código	Discriminação da Receita	Importâncias	
		Parcial—Cr\$	Total—Cr\$
0	RECEITA ORDINÁRIA		
	Contribuições:		
1	Em fôlhas de pagamento da P. M. N. I.	900.000,00	
2	Em fôlhas de pagamento da C. M. N. I.	18.400,00	
3	Direta	12.000,00	950.400,00
	Renda de Capitais:		
4	Juros de Depósitos Bancários	30.000,00	
5	Juros de Mora sobre Empréstimos	5.000,00	35.000,00
	Quotas:		
6	Da P. M. N. I.	900.000,00	
7	Da C. M. N. I.	18.400,00	
8	10% sobre a receita de multas do exercício anterior da P. M. N. I.	150.000,00	1.088.400,00
	Subvenções:		
9	Da P. M. N. I.	60.000,00	60.000,00
	Total da Receita Ordinária		2.133.800,00
1	RECEITA EXTRAORDINÁRIA		
5	Amortização de Empréstimos e Juros	600.000,00	
6	Rendas Eventuais	1.000.000,00	
7	Créditos Exercícios Anteriores	1.000.000,00	
	Total da Receita Extraordinária		1.601.000,00
	Total da Receita Orçamentária		3.734.800,00

Artigo 2º — A despesa orçamentária, para igual período, é fixada em Cr\$ 2.919.500,00, de acordo com a discriminação abaixo:

Código	Discriminação da Despesa	Importâncias	
		Parcial—Cr\$	Total—Cr\$
00	DESPESA ORDINÁRIA		
	Pessoal:		
1	Para pagamento de salários		180.000,00
	Benefícios Sociais:		
2	Auxílio Doença	360.000,00	
3	Auxílio Natalidade	45.000,00	
4	Auxílio Hospitalar	100.000,00	
5	Auxílio Funeral	12.500,00	
6	Pecúlio	500.000,00	
7	Empréstimos	1.500.000,00	2.517.500,00
	Material Permanente		100.000,00
3	Material de Consumo		20.000,00
	Despesas Diversas:		
8	Publicidade e Propaganda	10.000,00	
9	Transportes e Taxas	2.000,00	
10	Locação de Imóveis	60.000,00	72.000,00
	Total da Despesa Ordinária		2.889.500,00
01	DESPESA EXTRAORDINÁRIA		
6	Despesas Eventuais	10.000,00	
7	Restituições e Indenizações	20.000,00	
	Total da Despesa Extraordinária		30.000,00
	Total da Despesa Orçamentária		2.919.500,00
	Supervite Orçamentário		815.300,00
	Total Geral		3.734.800,00

Nova Iguaçu, 20 de dezembro de 1960.

Fernando Celso Guimarães — Diretor Presidente

Bazar São Paulo

FERRAGENS, TINTAS, LOUÇAS, MATERIAL ELÉTRICO, CESTAS E ARTIGOS ESCOLARES

Teixeira & Azevedo

Av. Nilo Peçanha, 85 — Telefone 314-J20
NOVA IGUAÇU — E. DO RIO

O Volante Duas Pátrias

Leve ao conhecimento do povo desta cidade, que se acha instalado à rua Ministro Mendonça Lima, 46.

O Volante Duas Pátrias está sob a competente direção de Eduardo Raymundo Martins, que atende diariamente com aulas a qualquer hora.

AO VOLANTE DUAS PÁTRIAS

Rua Min. Mendonça Lima, 46—NOVA IGUAÇU—E. do Rio

PRODUTOS

CAROLINA

MARCA REGISTRADA

GRANJA CAROLINA

LINS & FILHOS LTDA.

Aves — Ovos — Pintos — Rações

Avelina, Sulina, Cevetina e Gadolina

AV. NILO PEÇANHA, 439 — TEL 55 — NOVA IGUAÇU

Sapataria Alzira

Calçados para homens, senhoras e crianças.

Guardas-chuva, sombrinhas e chapéus.

Exclusividade em artigos para esporte.

Av. Amaral Peixoto, 137—Nova Iguaçu

O GURI

A CASA DAS ROUPINHAS PARA CRIANÇAS

Uniformes Colegiais — Rendas — Lãs — Linhas — Botões.

Av. Amaral Peixoto, 212 — Nova Iguaçu

COMERCIANTE ou INDUSTRIAL

Faça da

ASSOCIAÇÃO COMERCIAL E INDUSTRIAL

a defensora de seus direitos e prerrogativas

Assistência Jurídica às 3ª, 5ª, e sábados, das 9 às 12 horas

Rua Mendonça Lima, 236 — Sobreloja

Comarca de Nova Iguaçu

EDITAL

De publicação de depósito de documentos, em processo de loteamento de terras, a requerimento de Ernesto Moreira e sua mulher, na forma abaixo:

Getúlio Moura Filho, Oficial da Primeira Circunscrição do Registro de Imóveis da Comarca de Nova Iguaçu, Estado do Rio de Janeiro, etc.

Pelo presente, com o prazo de dez (10) dias, faz saber a quem interessar possa que por Erasto Moreira e sua mulher foram depositados neste Cartório, para fins do decreto-lei n. 58, de 1937, regulamentado pelo decreto n. 3.079, de 1938, a planta, o memorial, os títulos de domínio e todos os demais documentos relativos ao loteamento, sob a denominação de «Vila Itael», da seguinte área de terras: terreno medindo 173ms. de frente para a rua Marechal Floriano Peixoto, 258ms.40 na linha dos fundos, confrontando com terras da Light, 195ms. pelo lado direito, confrontando com a avenida Carlos Marques Rolo, por 268ms. pelo lado esquerdo, confrontando com terras de Maria Joana Afonso. Aos interessados, porventura existentes, fica esclarecido que a lei concede o prazo de 30 dias, contado da última publicação deste, para apresentação de impugnação. Dado e passado aos quinze dias do mês de dezembro do ano de mil novecentos e sessenta. Eu, *Asdrubal Braga*, substituto, o datilografel, subscreevi e assino. *Asdrubal Braga*. 2-3

CARLOS ALBERTO DA SILVA
e
AMILTON DE ALMEIDA SILVA

DESPAÇANTES OFICIAIS

RUA GETÚLIO VARGAS, 325
NOVA IGUAÇU

EDITAL

Registro de Imóveis da 2ª Circunscrição de Nova Iguaçu

Róseo Declécio Pontes, Oficial Substituto, em exercício, do registro de Imóveis da 2ª Circunscrição da Comarca de Nova Iguaçu.

Faz público que Silvino Baptista Vieira da Cruz, agricultor e sua mulher Christeleta Sodré da Cruz, doméstica, residentes e domiciliados na Rodovia Presidente Dutra, s/n, em Quelmadão, neste Município, depositaram em seu cartório, à rua dr. Getúlio Vargas, 90, nesta cidade, memorial, planta e documentos, referentes ao loteamento de uma área de terreno objeto da transcrição n. 8.073, L. 3—M, fls. 29, da 2ª Circunscrição, situada fora do perímetro urbano, no 2º distrito deste Município, Quelmadão, à Estrada do Rischão, à esquerda de quem vai da Estrada Cabuçu—Quelmadão para a Estrada de Madureira, principiando sua medição a 411,60m. da referida Estrada Cabuçu—Quelmadão, medindo 128,00m. de frente, 104,00m. nos fundos, confrontando com terras da Cia. Fazendas Reunidas Normandia ou sucessoras; 365,00m. do lado direito, confrontando com terras de Bernardo Pinto da Silva; e duzentos e oitenta e seis metros pelo lado esquerdo, confrontando com terras da Cia. Fazendas Reunidas Normandia ou sucessoras, com a área de 85.335,00m²; a citada área, com a passagem da Rodovia Presidente Dutra, que dividiu a propriedade em duas porções, ficou reduzida a 27.535,00m², tendo havido a desapropriação de 7.800m² pelo D.N.E.B., tendo sido a área descolada dividida em 47 lotes, de várias dimensões, servidos por diversos logradouros, tendo o loteamento recebido a denominação de «Bairro do Baptista», tudo de acordo com a planta aprovada em 26 de julho de 1960, pela Prefeitura deste Município. As impugnações dos que se julgarem prejudicados deverão ser apresentadas em cartório no prazo de 30 dias, contados do 3º e última publicação deste. Nova Iguaçu, 5 de dezembro de 1960. O Oficial: *Róseo Declécio Pontes*. 3-3

Alfaiataria São José

DARCY, ALFAIATE

Tradicional nome da elegância masculina e feminina

ROUPAS SOB MEDIDA

Rua Mal. Floriano, 2137, Sobº, S/201 — Nova Iguaçu

DR. AFONSO FATORELLI

MÉDICO OCULISTA

ASSISTENTE DA FACULDADE DE CIÊNCIAS MÉDICAS

Receta de Óculos - Doenças e Operações dos Olhos

CONSULTÓRIO: Avenida Amaral Peixoto, 238

Sala 304 — Prédio do Banco de Minas Gerais

2ª, 4ª, e 6ª-feiras, das 8,30 às 12 horas (consultas comuns)

À tarde: Consultas com hora marcada.

Curso Washington Luiz

DATILOGRAFIA — OFICIALIZADO

Aprenda datilografia com eficiência, sob orientação de professora diplomada. Máquinas novas. Conferem-se diplomas visados pela Remington. Aulas diurnas e noturnas.

CURSO DE TAQUIGRAFIA OFICIALIZADO

AV. NILO PEÇANHA, 436 — SOB. — NOVA IGUAÇU

Senhores Dentistas e Protéticos

Artigos Dentários em Geral

Representante: S.S. White.—Dentária Brasileira.—Variado estoque de dentes.

Em exposição: Turbina Alta Rotação

150.000 rotações por minuto

ENTAL NOVA ESPERANÇA LTDA.

Uma organização a serviço da Odontologia

Av. Nilo Peçanha, 10, 1º, Nova Iguaçu

Oficina Mecânica Agostinho

Consertos, Reformas em geral e Acessórios. — Solda Elétrica e a Oxigênio. — Pinturas em geral. — Serviço de Torno, Prensa e Estufa.

OLIVEIRA & JORDÃO

Av. Amaral Peixoto, 490 (esquina de Barros Júnior) — NOVA IGUAÇU

SANTA CASA DA MISERICÓRDIA DO RIO DE JANEIRO

Escritório: Rua 13 de Maio, 85 — sala 204 — Nova Iguaçu

A Santa Casa da Misericórdia do Rio de Janeiro, na qualidade de plena proprietária das Fazendas MADUREIRA, MORRO AGUDO, SÃO JOSÉ e TINGUA, chama a atenção dos interessados nas aludidas terras, para o Protesto Judicial e Notificação que interps no Juízo de Direito desta Comarca, expediente do Cartório do 2º Ofício, sito à rua Getúlio Vargas, 75, no qual aprecia e examina a situação jurídica das Fazendas em apreço. Faz sentir, outrossim, a qualquer interessado, indistintamente, que nenhuma modificação, loteamento, desmembramento ou venda poderá ser feita das aludidas terras, por quem quer que seja, senão pela própria Santa Casa, única proprietária das Fazendas mencionadas.

MINISTRO LAFAYETTE DE ANDRADA — Provedor

Moços e velhos apoiam o Movimento Renovador da U.D.N.

Ganha sentido a candidatura do sr. Darcílio Aires Raunheitti

O movimento renovador da UDN, que tomou a si a responsabilidade pelo lançamento da candidatura do sr. Darcílio Aires Raunheitti a deputado estadual, continua trabalhando pelo êxito dessa deliberação, encorajado pela acolhida que o nome do candidato obteve em todas as camadas sociais do Município.

Temos afirmado reiteradas vezes que o que convençamos denominar de "Movimento Renovador da UDN" não tem chefes nem donos, é um movimento nascido das aspirações de cada um dos udenistas, e que vem se cristalizando na pessoa de nosso jovem candidato.

A nosso ver, a escolha foi das mais acertadas, recaindo justamente na pessoa de um dos mais antigos lutadores do partido, que deu o máximo da sua mocidade pelo seu engrandecimento.

Seria fastidioso enumerarmos os serviços prestados à UDN pelo sr. Darcílio Raunheitti, mas nunca é demais lembrarmos a sua luta na defesa da candidatura do saudoso vereador Antônio Cunha, rigorosamente dentro das normas partidárias, conseguindo, na derrota, a mais bela vitória cívica da sua vida política.

Os que aceitam a ideia do "Movimento Renovador" sabem perfeitamente que ele se traduz no desejo de renovar métodos de fazer política, e nunca no que os eternos bajuladores propalam, ou seja, a mudança da direção do Partido.

Entendemos que os candidatos devem reunir a preferência dos seus correligionários, ao contrário do que até hoje vem sendo norma geral, nascerem de convênios, ou dirigidos no sentido de garantir a vitória antecipada de um nome previamente escolhido.

Os Partidos funcionam como o nosso sistema democrático, onde as legendas se multiplicam à proporção das tendências eleitorais.

Por isso achamos que dentro de um partido, e principalmente da UDN, é lícito ao seu numeroso colégio eleitoral defender as suas preferências dentro do quadro partidário. A repetição monótona de candidatos com a mesma tendência, importa no desinteresse dos correligionários ao pleito, forçando a alguns a buscar em outros partidos candidatos que defendam o seu ponto de vista. Isto, a nosso ver, significa a desagregação partidária, cujos resultados desagradáveis já se fizeram sentir na UDN, que hoje só conta com três representantes no legislativo municipal.

A candidatura do sr. Darcílio Raunheitti é uma esperança nova. E como se fosse a pedra de toque na sensibilidade dos udenistas desiludidos. Ela congrega moços e velhos. Traz no seu bojo partidarismo, trabalho, esperança, renovação e até o que nos é negado: união partidária. — J. O. N.

Casa de Saúde e Maternidade N. S. de Fátima

Operações, Partos, Fraturas, Clínica Médica, Raios X, Fisioterapia, Origenio.
SERVIÇO DE PRONTO SOCORRO DIA E NOITE
Rua Bernardino Melo, 1465 — Tel. 251 — Nova Iguaçu

Associação Atlética Filhos de Iguassú Iguassuano:

Após 32 anos de existência, estamos construindo a nossa sede, que será mais um motivo de orgulho para o esporte em nossa terra.

O Filhos de Iguassú precisa de você; adquira um título de Sócio Proprietário. Serão emitidos apenas 100 títulos de 50.000 cruzeiros cada um, com cr\$ 5.000,00 de entrada e o restante em pagamentos mensais de cr\$ 1.000,00.

Esse dinheiro será aplicado na construção da sede, mobiliários e melhoramentos no Estádio Santos Dumont, a fim de torná-lo o mais bem aparelhado do Município.

Dr. Wilson de Queiroz

ADVOGADO
Causas trabalhistas, cíveis, criminais.
Habeas-Corpus, mandados de segurança.
Cobranças judiciais e extrajudiciais.
Rua Mal. Floriano, 2137 — s/201 — Nova Iguaçu

VENDE-SE

Uma MOTO NIVELADORA "ALLIS-CHALMERS" — Speed Patrol — modelo "W", motor a gasolina. Pode ser vista na sede da Companhia Parque da Yárzea do Carmo, em Vilar dos Teles — Município de São João de Meriti. Tratar na Avenida Calógeras, 15, 6º andar, com o sr. Rebêlo.

Vivenda da Luz

1º Orfanato esperançista no mundo

Pedra fundamental. — O sr. Abel Marques e sua dedicada esposa, d. Edilza B. Marques, marcaram mais um tento de indiscutível valor e importância no desenvolvimento de sua admirável missão, qual a de abrigar cada vez mais crianças órfãs integradas, pois têm um lema: "para a caridade não há limites". O tento de ouro para o futuro foi o seguinte: o lançamento da pedra fundamental do novo edifício da Vivenda da Luz, em Morro Agudo, com capacidade para 600 leitos. Presidiu a referida solenidade, na véspera do Natal, o ilustre Juiz de Direito da 1ª Vara desta Comarca, dr. Enés Marzano, ante a presença das crianças e numerosos convidados, inclusive o prof. Newton G. de Barros e o presidente da Câmara, dr. Válder Faria Pacheco.

Presepio ao vivo. — Ontem, exibindo cartazes com dizeres em homenagem à imprensa falada e escrita ao comércio e ao povo em geral, o sr. Abel Marques e colaboradores realizaram a anunciada passeata pelas ruas desta cidade, com um original presepio ao vivo, no qual tomaram parte nada menos de 21 órfãos devidamente caracterizados.

Teveveram em visita atenciosa a este jornal, onde deram por encerrada a sua passeata.

Luiz Cardoso Távora

CIRURGIÃO-DENTISTA
De 2ª a 6ª-feira, das 8 às 11 e das 14 às 18 horas.
5ª-feira, das 8 às 11 horas.
Hora marcada
Trav. Rosinda Martins, 71
Sala 205 — Nova Iguaçu

CINE VERDE

HOJE — "O escudo romano", com Anita Ekberg, George Marshall, Folco Lulli, Jacques Sernas, Lorella de Luca, Alberto Farnese, Chelo Alonso e Gi-no Cervi.
Horário: 2 — 3,40 — 5,20 — 7,20 e 9,20 horas.

SEGUNDA E TERÇA-FEIRA

"O sentenciado", com Glenn Ford, Broderick Crawford, Dorothy Malone e Millard Mitchell; e "Ninguém me ama", com Laura Hidalgo, Julian Soler, Jorge Martinez de Hoyos e Elvira Quintana.

QUARTA E QUINTA-FEIRA

"Aconteceu em Veneza", com Françoise Arnoul, O. E. Hasse e Robert Hossein; e "Odongo, aventura africana", com Rhonda Fleming e Macdonald Carey.

SEXTA-FEIRA A DOMINGO

"O príncipe lendário", com Louis Jourdan, Belinda Lee, Keith Mitchell, Anne Heywood e Richard O'Sullivan.

José Fróes Macha Jo

ADVOGADO
Diariamente, das 9 às 12 horas
Rua dr. Getúlio Vargas, 35
1º and. — Tel. 282 — N. Iguaçu

Injustiçados na Justiça

(Conclusão da 1ª página)

aquêle que dela se desincumbir".

Cumpra, pois, aos honrados Juizes de Direito desta Comarca o estrito cumprimento da lei.

O escrevente não pode e não deve ser uma simples máquina que movimenta os serviços judiciários e produz renda, às vezes fabulosa, para os serventuários. Há que ser bem pago para isso.

Se se exige dos escreventes, como é natural, o cumprimento de seus deveres e obrigações para com a Justiça — não se podem ignorar os seus direitos, como é óbvio, justo, humano e sobretudo legal.

OBSERVADOR

Dão-se sementes de Flariboyant

Condomínio

Edifício Imperial

Assembléa Geral

Convocação

São convidados os srs. Condomínio a se reunirem em assembléa geral, no próximo dia 10 de janeiro de 1961, na rua 13 de Maio, 85, 3º andar (Edifício Imperial), às 19 ou 20 horas, em primeira ou segunda convocação, respectivamente, a fim de deliberarem sobre a seguinte ordem do dia:

- Discussão e aprovação das contas a serem apresentadas pelo síndico, referentes ao exercício de 1960;
- Discussão e aprovação do orçamento para 1961;
- Eleição do síndico para o ano de 1961;
- Eleição do conselho fiscal para o ano de 1961;
- Assuntos gerais.

Nova Iguaçu, 29 de dezembro de 1960.

HENRIQUE FERREIRA
Síndico

GILTO DO NASCIMENTO

Despachante Oficial

Trata-se de Licenças de Veículos e Cartelas de Motorista
Rua dr. Getúlio Vargas, 179
Nova Iguaçu

U. I. E.

Atendendo a algumas solicitações a União Iguassuana de Estudantes transferiu o último dia de entrega dos trabalhos do concurso "Uma Bandeira para Nova Iguaçu", para o dia 10 (dez) do corrente, terça-feira, às 12 horas.

A DIRETORIA

Pulseira perdida

Foi encontrada uma de relativo valor no Bazar São José, na véspera do Natal. A pessoa que a perdeu poderá reclamá-la no referido bazar mediante descrição das suas características.

Causas de prisão de ventre

Alimentação excessiva ou deficiente, regime alimentar monótono, mastigação incompleta, irregularidade de horário nas refeições, abuso de guloseimas, doces, pastilhas, tudo isso concorre para a prisão de ventre. Este é, pois, na maioria dos casos, o resultado de uma alimentação errada.

Livre-se da prisão de ventre procurando eliminar ou corrigir as irregularidades de seus hábitos alimentares. — SNIES.

Rassou seu terno?

SERZIDEIRA
Ru. Bernardino Melo,
no 1545 — Nova Iguaçu

VENDEM-SE 3 casas na rua do Encanamento, 163, ao preço de Cr\$ 800.000,00, sendo Cr\$ 450.000,00 de entrada e o restante em prestações de Cr\$ 10.000,00. Tratar no local com o sr. Moscir.

Renda: Cr\$ 60.000,00 mensais.

Aproveite esta oportunidade, por motivo de viagem vendem-se no centro da cidade 12 casas, novas, c/2 quartos, sala, cozinha, banheiro completo, quintal e varanda. Ver na rua Condição, 671, e Topázio, 74. Tratar à rua Mal. Floriano Peixoto, 2211. — Casa Kall. Nova Iguaçu. 3

VENDE-SE terreno no Jardim Americano — antiga Fazenda da Posse — lote 11 — quadra 4, esquina da rua Cândido e estrada C. Tratar no Rio, tel. 46-4877, c/ o sr. Araujo, 4-4

Procurar na Diretoria do Colégio Afrânio Peixoto.

DRA. CYRA PAPALEO MONTES

MÉDICA
Doenças de Senhoras — Partos — Pré-Natal
Horário: Segundas, quartas e sextas-feiras, das 15 às 18 horas
CONSULTÓRIO:
Trav. Rosinda Martins, 71, sala 305 — Nova Iguaçu

FARMÁCIAS DE PLANTÃO

Americana — 13 de Maio, 147. Telefone, 460 J 20.
São Sebastião, — Otávio Tarquino, 20.

Clube do Pescador

(Em organização)

A comissão organizadora do Clube do Pescador convoca todas as pessoas interessadas na prática da pesca, para a Assembléa Geral Extraordinária, a realizar-se em sua sede provisória, à rua Rita Gonçalves, 664, nesta cidade, a fim de aprovar os Estatutos que regerá o Clube, e eleger o Conselho Deliberativo, Presidente e demais diretores do Clube, para o dia 2/1/61.

Francisco Baroni Neto
p/Comissão organizadora

Delfim Pereira Montenegro

CONSTRUTOR

Av. Santos Dumont, 626 - Tel. 69

Nova Iguaçu — Est. do Rio

Selos Federais — Na rua Marechal Floriano Peixoto, 2029, com Aquilino, das 8 às 19 horas.

Waldemiro de Faria Pereira

ADVOGADO

Diariamente, até às 10,30 horas

Rua Floresta Miranda, 113 — Tel. 192 — Nova Iguaçu

DR. ALCINDO RAPHAEL

ADVOCACIA E CONTABILIDADE

Diariamente das 8 às 17 horas

Contratos, Distratos, Falências e Concordatas

Rua dr. Paulo Frontin, 101 — Nova Iguaçu

JUIZO DE DIREITO DA COMARCA DE NOVA IGUAÇU

EDITAL

Com o prazo de vinte (20) dias

(DE LEILÃO PÚBLICO)

O dr. Roque Batista dos Santos, Juiz de Direito da 2ª Vara da Comarca de Nova Iguaçu, Estado do Rio de Janeiro, por nomeação na forma da lei, etc.

Faz saber aos que o presente edital virem ou dele conhecimento tiverem expedito nos autos de Ação Executiva que a firma Casa Castro Cunha Cereais Ltda. moveu à Firma A. d. Almeida que se processa por este Juízo e Cartório do 2º Ofício, que atendendo a que nos autos consta, autorizou a venda em leilão público dos bens abaixo descritos com suas avaliações, que serão levados a público pregão de venda e arrematação, a quem mais der e maior lance oferecer, pelo portel dos auditórios, no dia 26 de janeiro, às 15 horas, no Edifício do Fórum, nesta cidade. Os seguintes bens abaixo transcritos: Uma Balança, marca Filizola, tipo L, nº 14.0961, com capacidade para 15 quilos. Avaliada por Cr\$ 4.000,00. Uma Geladeira, marca «Gelomatic», familiar, nº 804.14043, tipo E, 700-115 volts, usada, em funcionamento. Avaliada em Cr\$ 15.000,00. Vinte e cinco latas de cera Getê, de 1 quilo; Trinta e oito latas de Inseticida Getê, de um litro; Vinte e cinco latas de Inseticida Getê, de 1/2 litro; Quatorze latas de Inseticida Getê, de 1/4 de litro; Oito ródos de borracha; Vinte e cinco vassouras de plásticos; Quarenta e cinco vassouras de plásticas, de tina; Três vassouras de pêlo. Avaliadas em Cr\$ 2.700,00; Vinte e seis garrafas de vinho Castelo; Quatro garrafas de Jurubeba; Dez e sete litros de xarope de Groselha; Vinte e duas garrafas de vinho Claret; Três garrafas de vinho Claret, de cinco litros; Nove garrafas de três litros; Sels garrafas de vinho Moscatel; Doz litros de Bagaceira; Nove garrafas de parati marca Pralinha; Cinco litros de Vermuth Notável; Duas garrafas de licor de Cacaú; Doze litros de vinho de Laranja; Dois litros de aguardente Velha. Avaliadas em Cr\$ 3.500,00; Dez latas de pêssego em calda; Doze latas de Azeitonas; Quatro caixas de «Bã» Rins; Quatorze rolos de Papel Higiênico; Treze garrafas de vinagre Notável; e Doz engradados vazios. Avaliados em Cr\$ 1.100,00. E quem os bens quiser arrematar, deverá comparecer no dia e hora marcadas acima, sendo eles entregues a quem mais der e maior lance oferecer. O presente edital será afixado nesta cidade de Nova Iguaçu, Estado do Rio de Janeiro, com o prazo de vinte (20) dias do mês de dezembro do ano de mil novecentos e sessenta (1960). Eu, Milton Rangel de Oliveira Escrevente de Justiça, o datilografar. E eu, Adribal Braga, Subst. do Escrivão o subcrevi. — O Juiz de Direito: Roque Batista dos Santos. 1-3

CAIPA E QUEDA DO CABELO

PILOGENIO

VENDE-SE EM TODAS AS PHARMACIAS E DROGARIAS

FRANCISCO GIFFONI & CIA. - RUA 1ª DE MARÇO, 17 - RIO

O Milho

O milho é um cereal muito cultivado em todo o Brasil, principalmente nos Estados de Minas Gerais, São Paulo e Rio Grande do Sul. As suas variedades mais cultivadas são: cristalino, pérola, catete, amarelo e quarentino, sendo que algumas dão duas e mais colheitas por ano.

Utilizada na alimentação em forma de farinha, são suas roscas e bróas, mingaus e angus à balana e as suas papas e pamonhas alimentos bem conhecidos de todos nós. Quanto ao preparo destes dois últimos, diferenciam-se na apresentação, mas se confundem na preparação fácil e rápida: rala-se o milho verde ao qual junta-se açúcar e uma pitadinha de sal. Depois de levado ao fogo e pronto, serve-se como mingau. Temos então, a papa. Envolto em folha de bananeira é conhecido como pamonha. São ambos os quitutes ricos em calorias e hidratos de carbono contendo ainda proteínas e g. duras, além de fósforo, cálcio e ferro. — (SAPS).

Associação dos Proprietários de Imóveis de Nova Iguaçu

A Diretoria comunica aos srs. Associados que já estão funcionando o Departamento Jurídico e o Departamento de Assistência junto às Repartições Públicas. — O primeiro atende às terças, quintas-feiras e sábados, entre 9 e 12 horas, na av. Amarel Peixoto, 236, tel. 178, sobrado. O segundo, diariamente, entre 9 e 17 horas, no mesmo endereço.

Secagem do milho para semente

Os métodos mais recentes, recomendados para a conservação do milho para semente, consistem em secá-lo até que não tenha mais de 5 ou 8 por cento de umidade. É necessário um controle cuidadoso da temperatura durante a fase da secagem, a fim de evitar que a germinação do grão fique prejudicada.

Ronald Cardoso Alexandrino ADVOGADO

Diariamente das 9 às 12 horas
Escritório: Rua Paulo Frontin, 61—S. 10—Tel. 268
NOVA IGUAÇU

A. A. Filhos de Iguaçu

Resolução do Conselho Deliberativo

Aprovar a proposta do Executivo para a venda de 100 títulos de ações proprietárias no valor de Cr\$ 50.000,00 cada um, com uma entrada de Cr\$ 5.000,00 e o restante em pagamentos mensais de Cr\$ 1.000,00, para custeio das obras da nova sede em construção.

— Aprovar ainda a proposta para o aumento das mensalidades a partir de 1 de janeiro de 1961, da seguinte forma: — Contribuintes: Mensalidade, Cr\$ 100,00; jóia, Cr\$ 500,00, e carteira, Cr\$ 50,00; Departamento Feminino: anuidade, Cr\$ 360,00 e carteira, Cr\$ 50,00; Aspirantes: mensalidade, Cr\$ 50,00; jóia, Cr\$ 300,00 e carteira, Cr\$ 50,00.

Departamento de Finanças

Ficam convidados os senhores associados que ainda tenham filiais para venda em seu poder, para comparecerem à Tesouraria a fim de prestarem contas.

Obras da Nova Sede

Como é do conhecimento dos srs. Associados, o "tabu" da sede própria foi quebrado pelo atual Presidente, e as obras estão em franco progresso, muito embora as dificuldades iniciais motivadas pelo terreno pantanoso, onde está sendo construída (Terreno dos Eucaliptos), o que acarretou um gasto de cerca de Cr\$ 250.000,00 nas fundações e drenamento daquele terreno, tendo sido consumido até agora cerca de duas toneladas de ferro, 400 sacos de cimento, 130 metros cúbicos de pedra, 150 metros de areia e 22 mil tijolos.

Recebemos como auxílio apenas: 15 sacos de cimento, mil tijolos e 96 quilos de ferro, e gastamos na construção, entre material empregado, mão de obra e madeira, a importância de Cr\$ 512.297,00, incluindo a importância de Cr\$ 142.880,10 de materiais a serem pagos.

Esperamos que na próxima semana a secretaria e a tesouraria já estejam funcionando no anexo.

A Diretoria espera que os srs. Associados e o povo iguaçuano, em geral, cerrem fileiras em torno de si, para que possamos concluir esta obra que será mais um motivo de orgulho para o nosso Município.

Esperamos ainda, que os srs. Associados compreendam os altos motivos que nos levaram ao aumento das mensalidades, sem o qual não seria possível manter em funcionamento a sede ora em construção e os melhoramentos que serão feitos na nossa praça de esportes, porque, senhores associados, 1961 será um prolongamento do nosso ano de ouro, e tudo faremos para que a nossa praça de esportes seja a melhor do município e a nossa belíssima sede, um verdadeiro centro de divertimentos e de reuniões sociais.

Aproveitamos ainda, a oportunidade para enviar ao nosso quadro social e aos iguaçuanos, em geral, os nossos melhores votos de um feliz Ano Novo. Que 1961 seja para todos um ano de paz, de harmonia e prosperidade.

Nova Iguaçu, 24 de dezembro de 1960.

DUILIO ALVES — Presidente

DR. JAIR NOGUEIRA CIRURGIA GERAL

CONSULTÓRIO: Rua Otávio Turquino, 8—Tel. 245-120
2ª, 3ª, 4ª-feira e sábado, das 9,30 às 12 e das 15,30 às 19 horas
5ª-feira, das 15,30 às 19 horas. — 6ª-feira não há consultas
RESIDÊNCIA: Rua Rita Gonçalves, 661 — Tel. 261

E. C. Iguaçu

Resoluções do Conselho Administrativo

a) — Nomear os diretores Nelson Marcos Belém, dr. Pedro Aruim, Lamartine Pires de Melo, Osmar Laport da Mota, José Pimenta de Figueiredo Vasconcelos, João Nascimento Filho, Walter Chambi, Alberto Campelo de Sousa, Gilto do Nascimento, Alceu de Sá Bittencourt e os associados Nicanor Gonçalves Pereira, Luis Sá do Amaral, Azi Augusto Garrido, Otacilio da Silva Falcão, Orlando Soares, Jr. Gilson Quaresma de Oliveira, Wanderley José Avila e Ivam da Silva Vigné para, juntamente com o sr. Presidente do Clube, constituírem a comissão encarregada de promover os festejos carnavalescos de 1961, ficando os mesmos convocados para se reunirem no dia 3 de janeiro próximo, às 20,30 horas, na sede social; b) — admitir no quadro social, como contribuintes, os srs. Manuel Henrique Gonçalves Lira e Otávio Heitor Marques, sendo este último na categoria de ju-

Prefeitura Municipal de Nova Iguaçu

Atos do sr. Prefeito Municipal

16-12-60. — Resolve exonerar, por ter aceito cargo incompatível, Lauterlogia Silva de Souza e Melo, do cargo de Oficial Administrativo, Classe J, do Quadro III, a partir de 11 do corrente mês.

18-12-60. — Resolve nomear, de acordo com o artigo 12, item I, da Resolução n. 642, de 26 de agosto de 1958 (Estatuto dos Funcionários Municipais), Lauterlogia Silva de Souza e Melo, para exercer o cargo de Escrivente, padrão M, do Quadro III, criado pela Resolução n. 991, de 30 de novembro último, a partir de 11 do corrente mês.

19-12-60. — Resolve exonerar, por ter aceito cargo incompatível, José Menezes dos Anjos, do cargo de Administrador de Cemitério, padrão H, do Quadro I, a partir de 11 do corrente mês.

19-12-60. — Resolve nomear, de acordo com o artigo 12, item I, da Resolução n. 642, de 26 de agosto de 1958 (Estatuto dos Funcionários da Prefeitura Municipal de Nova Iguaçu), José Menezes dos Anjos, para exercer o cargo de Administrador de Cemitério, padrão M, do Quadro III, criado pela Resolução n. 991, de 30 de novembro último, a partir de 11 do corrente mês.

30-12-60. — Resolve reintegrar, de acordo com os artigos 56 e 57, da Resolução n. 642, de 26 de agosto de 1958, e em virtude de Mandado Judicial, Myrielo Teixeira da Cruz, no cargo de Fiscal de Obras, classe L, do Quadro II, vago com a recondução de Eliseu Rodrigues Alves ao cargo de Fiscal de Obras, classe K.

30-12-60. — Resolve reconduzir, de acordo com o artigo 58, da Resolução n. 642, de 26 de agosto de 1958, à classe imediatamente inferior, o Fiscal de Obras, classe L, do Quadro II, Eliseu Rodrigues Alves, a fim de que seja reintegrado, em virtude de Mandado Judicial, Myrielo Teixeira da Cruz, a partir de 1 de janeiro do ano próximo vindouro.

SEBASTIÃO DE ARRUDA NEGREIROS — Prefeito

Portaria do sr. Prefeito Municipal

26-12-60. — Resolve designar dr. Nelson Soares, Procurador Municipal, padrão «Mp», do Quadro III, Aldeia Teixeira, chefe do Serviço de Iluminação e Energia Elétrica, do Quadro I e Manoel Agostinho de Lemos, chefe do Arquivo Municipal, do Quadro IV, par, sob a presidência do primeiro, constituírem a comissão de inquérito encarregada de apurar as irregularidades que teria praticado determinado despachante municipal, relativamente à ligação clandestina de luz elétrica em prédios situados na rua d. Lazareto, em Queimados, 2º distrito deste Município.

SEBASTIÃO DE ARRUDA NEGREIROS — Prefeito

Ordens de Serviço

Nº 337, de 12-12-60. — Fica dispensado, a pedido, o extranumerário diarista Fortunato João Anacleto, da função de Motorista, com a diária de Cr\$ 170,00, a partir de 5 do corrente mês.

Nº 338, de 15-12-60. — Fica dispensado, por conveniência de serviço, o extranumerário diarista Gilberto de Oliveira, da função de Trabalhador, com a diária de Cr\$ 170,00, a partir de 16 do mês corrente.

Nº 346, de 26-12-60. — Ficam criadas as Turmas números 26, 27, 28, 29, 30 e 31, com a finalidade de estufarem o apontamento da frequência do pessoal extranumerário diaristas, desmembrado da Turma 2, nas localidades de Morro Agudo, Austim, Miguel Couto, Heiópolis e Anirade Araujo, respectivamente.

Nº 345, de 23-12-60. — Fica dispensado, a pedido, o extranumerário diarista Waldemar da Silva Serapião, da função de Trabalhador, com a diária de Cr\$ 170,00, a partir de 9 do corrente mês.

Nº 344, de 23-12-60. — Admito, como extranumerário

Contratos de Compra e Venda com Reserva de Domínio

Para a validade contra terceiros, dispõe o Decreto-Lei n. 1027, de 2 de janeiro de 1939, em seu artigo 1º, que tais contratos deverão ser transcritos no registro público de títulos e documentos do DOMICÍLIO DO COMPRADOR.

Qualquer registro feito FORA do domicílio do comprador, invalida o documento, tornando inoperante a garantia almejada pelo vendedor.

CORREIO DA LAVOURA

ÓRGÃO INDEPENDENTE FUNDADO EM 22 DE MARÇO DE 1917
Fundador: SILVINO de AZEREDO

Red. e Oficinas: Rua Bernardino Melo, 2075

Telefone, 188

ANO XLIV NOVA IGUAÇU (Estado do Rio), 1 DE JANEIRO DE 1961

N. 2.245

Leilão Judicial COM O PRAZO DE VINTE (20) DIAS

O dr. Moacyr Marques Morado, Juiz de Direito da Comarca de São João de Meriti, Estado do Rio de Janeiro, etc.

Faz saber aos que o presente edital com o prazo de vinte dias virem ou dête conhecimento tiverem que no dia 31 de janeiro vindouro, às 12 h ras, no Edifício do Fórum desta Comarca, à av. Dr. Arruza Negreiros n. 241, sobrado, nesta cidade, será pelo porteiro dos auditórios do Juízo levado a leilão para quem mais der e maior lance oferecer: "Um aparelho de televisão, marca RCA Victor 9165, de número dois milhões cento e dez mil setecentos e oitenta e nove (nº 2.110789), modelo 1958". Avaliado em Cr\$ 40.000,00 (quarenta mil cruzeiros), o qual se acha sob a guarda do depositário público deste Juízo. O aparelho acima pertence a Moacyr Sampaio da Silveira e foi penhorado a este na Ação Executiva que lhe move F. dos Santos Jotta. E quem os bens acima mencionados, sendo o mesmo aparelho entregue a quem maior lance oferecer. Dado e passado nesta cidade de São João de Meriti, aos 27 (vinte e sete) dias do mês de dezembro do ano de mil novecentos e sessenta. Eu, OIdelza Rosa de Azeredo, Escrivão de Justiça, o datilograf. E eu, Murilo Augusto Esteves da Costa, Escrivão, o subscrito. O Juiz de Direito: Moacyr Marques Morado.

CONSERVATÓRIO BRASILEIRO DE MÚSICA

Departamento de Nova Iguaçu

OFICIALIZADO
Rua Bernardino Melo, 1561
Acham-se abertas as matrículas nos seguintes cursos: Iniciação Musical (desde 4 anos), Pré-teórico, Teoria, Harmonia, História da Música, Piano, Violino, Acordeon, Canto, Canto Coral, Ballet e Instrumentos de sopro.

DR. BRAZ C. DE ALMEIDA

MÉDICO VETERINÁRIO
Rua Governador Portela, 1216 — Próximo ao Rodoviário
Das 17 horas em diante

diarista, Maria Luci de Oliveira, para exercer a função de Auxiliar de Esino, com a diária de Cr\$ 100,00, a partir de 23 de outubro do corrente ano.

Nº 343, de 23-12-60. — Fica dispensado, por conveniência de serviço, o extranumerário diarista Ivo Bernardo da Silva, da função de Trabalhador, com a diária de Cr\$ 170,00, a partir de 13 do corrente mês.

Nº 342, de 23-12-60. — Ficam transferidos para a turma 24 (criada pela Ordem de Serviço n. 341/60), para prestarem serviço permanente no bairro do Caonze, os extranumerários diaristas José Rodrigues da Silva, José Mendonça, Francisco Gabriel dos Passos, Sebastião Ferreira Soares, Manoel Inácio da Silva, na função de Trabalhador e Sebastião Lino Teixeira, na função de Feltor, a partir de 12 do corrente mês.

Nº 341, de 23-12-60. — Fica criada a turma n. 24 para prestar serviço permanente no bairro do Caonze, nesta cidade, a partir de 12 do corrente mês.

Nº 340, de 22-12-60. — Admito, como extranumerário diarista, Genésio Rodrigues Arralor, para exercer a função de Trabalhador, com a diária de Cr\$ 170,00, a partir de 9 do corrente mês, ficando lotado na Turma 13.

Nº 339, de 22-12-60. — Admito, como extranumerário diarista, Dênio Rodrigues da Silva, para exercer a função de Auxiliar de Eltricista, com a diária de Cr\$ 180,00, a partir de 15 do corrente mês, ficando lotado na Turma 22.

Nº 351, de 29-12-60. — Ficam dispensados, por conveniência de serviço, a partir de 1º de janeiro do ano próximo vindouro, os extranumerários diaristas: — Delma de Sant' Ana, Dilma Viana Leão, Edir Gonçalves Dias, Enay Stassen, Elith Ferreira Rabelo, Erica Solange Feldomar Stassen, Iara Rodrigues Mariano, Isaura Ferreira Gonçalves, Joana d'Arc Malaquias Teixeira, Jorgelina Pólo, Judith Regada Luiz de Oliveira, Maria da Conceição Morel, Maria Luíza de Oliveira, Maria Lourdes do Nascimento Furtado da Costa, Maria Nazaré Cruz de Souza, Maria Tereza de Oliveira, Marlene Alvarez, Marlene da Silva Almeida, Maril Domingos, Mirtes Alvares, Marlene Ribeiro, Nilas Emília de Souza e Tânia Maria Rodrigues de Souza, da função de Auxiliar de Esino, com a diária de Cr\$ 100,00 (cem cruzeiros); e Joana Gomes de Oliveira e Maria Aparecida Felipe, da função de Servente, com a diária de Cr\$ 35,00 (trinta e cinco cruzeiros).

Nº 353, de 29-12-60. — Ficam dispensados, por conveniência de serviço, a partir de 1º de janeiro do ano próximo vindouro, os extranumerários diaristas: — Edna Almeida Vanterley, Neldi Ribeiro de Souza, Noemi Gomes da Cruz, Vilma Pinto Duarte e Paulina Carolina de Paiva, da função de Auxiliar de Esino, com a diária de Cr\$ 100,00 (cem cruzeiros); e Margarida da Silva Cordeiro, da função de Servente, com a diária de Cr\$ 50,00 (cinquenta cruzeiros).

SEBASTIÃO DE ARRUDA NEGREIROS — Prefeito

DR. LUIZ VAN BERG

Cardiologista do Hospital do Servidor do Estado (I.P.A.S.E.)
DOENÇAS DO CORAÇÃO
Eletrocardiograma — Arteriopatias Periféricas
CONSULTÓRIOS:
Nova Iguaçu: Rua Marechal Floriano, 1798, S. 201
Rio de Janeiro: R. Álvaro Alvim, 27, S. 33—Tel. 43-0213
Tel. 204-120—3ª, 5ª e sábados, das 13 horas
2ª, 4ª e 6ª-feiras, das 14 às 16 horas