



CORREIO DA LAVOURA

ORGAO INDEPENDENTE FUNDADO EM 22 DE MARÇO DE 1917

Fundador: SILVINO de AZEREDO

Diretor-Geral: AVELINO DE AZEREDO

Diretor-Secretário: LUIZ DE AZEREDO

ANO XLIV

NOVA IGUASSU (Estado do Rio), DOMINGO, 27 DE NOVEMBRO DE 1960

N. 2.280

JORNALISMO

Cial Brilo

EDUCAÇÃO E HISTÓRIA

Nossos menores...

GRAVA-SE, infelizmente, no Brasil inteiro, o problema do menor abandonado...

A incidência do lamentável fato social recrudescer do Rio de Janeiro em direção ao nordeste.

Com Leodegário Amarante e Ruth Sant'Ana já estivessem no Ministério da Justiça... O sr. Ministro, em exercício, afirmou que só no Rio de Janeiro era de cento e cinquenta mil o número de menores desamparados...

Newton Gonçalves de Barros

Com pequenos crimes e infrações penais, o número já se aproxima de vinte mil.

As populações sentindo-se desprotegidas, principalmente no interior, não fazendo justiça com as próprias mãos!

Chefes de família exemplares, religiosos, mães e o povo sofrido e heróico desesperam-se com os ladrões! F os "linchamentos" se multiplicam...

Em humilde cidade da pacata Minas Gerais, um ladrão foi morto e esquartejado pela angústia e pela revolta popular!

Somos todos culpados! Nós — povo e governo — que deixamos a criança sem lar, adquirindo todos os vícios, nas ruas...

Em Nova Iguaçu possuíamos três instituições: o "Lar de Jesus", o "Patronato" e a "Vivenda da Luz" para meninos desassistidos. Mas a população local não foi suficientemente esclarecida sobre a necessidade premente de limpar a mancha negra do menor desocupado em cada comarca.

Já era tempo de possuímos a "Milícia Feminina" para apagar a nódoa destruidora e perigosa de nossos Municípios. Acreditado que o exemplo seria seguido por outras comunidades.

São numerosos os cristãos de Nova Iguaçu. Católicos, espíritas e protestantes poderiam aliar-se sob o lema do "amai-vos uns aos outros". Ou do "deixai vir a mim os pequeninos". E criarem uma poderosa e abençoada organização para solucionar esse gravíssimo problema.

As "grânjas-escolas" municipais foram propostas por nós ao sr. Ministro, que ficou de estudá-las...

Com instituições análogas os suíços aclararam os horizontes sociais... Hoje podem receber menores de outras pátrias!

A Suécia atacou energicamente a questão e lhe deu uma solução socializada.

Nossa democracia não pode cruzar os braços, ou colocar a cabeça sob a arêta, nesta hora de tempestades...

Todos estamos convocados para a luta franca e ousada contra essa miséria moral de nossa formação religiosa. Na ABI, o padre Negromonte afirmou: — "Em uma sociedade cristã não há crianças abandonadas".

A "carapuça" — como se

AMOR é um lindo jogo, cujas regras são desgraçadamente mal feitas, como todos os jogos em que precisamos de um parceiro — Assim o define Jean Fayard, em "Mal d'Amour".

A história do matrimônio é a história da humanidade.

Deus, o Supremo Arquiteto do Universo, criou dois seres no princípio, — e os criou para que se amassem, se unissem e vissem de comum acordo. A aragem do Paraíso levou em suas asas o primeiro suspiro de amor; o primeiro leito nupcial foi um leito de flores nascidas ao impulso de uma palavra do Eterno, e acariciadas docemente por seu hálito soberano.

A obra de Deus atravessa os séculos e salva distâncias! Querera o homem destruí-la ou emendá-la?

O amor é um saínete que termina de ordinário em espônais.

A candidez do autor desta máxima é comparável apenas à candidez daquele que a aplaude.

O amor deve considerar-se como um grande poema, cujo

A LAPIS...

canto primeiro é o matrimônio — segundo deparamos em "La Mujer", de Severo Catalina.

Enganar a uma mulher fingindo-se seu apaixonado é a ação mais covarde que pode se conceber num homem de honra: se a mulher é formosa, pelo fácil; se não é formosa, pela aleboisia...

Para certos espertalhões, escarneckedores dos sofrimentos do sexo frágil, existe o "conto da noiva", nova modalidade de extermínio dos sonhos, das amarguras, de quem cai na cilada, sorratamente.

Vejam, com data de outubro último, correspondência do México para um dos matutinos do Estado da Guanabara nos apresenta a seguinte narrativa:

Fazendo-se passar por uma bela mulher, Raul, enghoso impressor, roubou mais de 600

História de Matrimônio

Silvino Silveira

dólares a um compatriota que vive em Los Angeles, no grande país setentrional.

Manuel (pouco nos importa o sobrenome) publicou um anúncio em "Confidential", revista norte-americana, pedindo um "coração gêmeo capaz de compartilhar os seus anelos amorosos".

Necessitava de alguém que compartilhasse as suas alegrias e tristezas.

Sentia-se abandonado neste vale de lágrimas!

O anúncio foi lido no México pelo Raul, já fatigado da eterna luta de "salário mínimo", no círculo vicioso... Respondeu, prontamente, fazendo-se passar por Marina Fernandez.

Manuel, de posse da missiva emocional, arquetetava planos e mais planos...

Seus pensamentos turbilhavam! Enquiliu o "anzol"!

CONSÓLO

CONSÓLO

Cinco anos somente que eu não te via, e parece uma vida já passada!
Nada mudaste. O mesmo ar de soberania...
Apenas, hoje, estás casada.
Não sei... mas, em te vendo, agora, (Romantismo, talvez... talvez, fraqueza!) senti renascer qualquer coisa de outrora em mim, e fez-se maior a minha tristeza.
Como sou tolo e sentimental!
Porque me esqueste pelo o primeiro que te quis, fiz-me fraco e banal, julgando-me, um momento, quase infeliz.
Amor é gozo, não quer distância!
E eu sempre fui, diante de ti, um menino!
E essa pureza, mesmo na infância, é um desatino.
Que importa saber-te assim perdida para o meu sonho e o meu prazer?
A página mais bela é, sempre, a não lida, e a mulher perfeita é mais querida é justamente aquela que nos fez sofrer.

CONSÓLO

JOSE JAMBO DA COSTA

QUADRA

O relógio da amizade trabalha sem precisão: corre na felicidade, pára na desilusão.

JOSE JAMBO DA COSTA

LICEU NOSSA SENHORA DE FÁTIMA Jardim Menino Deus Instituto Santo Antônio

Diretor: Prof. Dr. José A. Machado Filho

CURSOS DIURNOS E NOTURNOS

Jardim de Infância, Primário, Admissão, Ginásial (Art. 91), Datilografia, Corte e Costura, Trabalhos Manuais, etc.

Matriculas abertas — Rua Bernardino Melo, 2391 a 2405 (próximo à Igreja de Santo Antônio) — Nova Iguaçu

Conclui na 9ª página

A CABA a Livraria Agir Editora de publicar em sua coleção "Ensaio" de Alceu Amoroso Lima o número 8, intitulado "O jornalismo como gênero literário".

Parte o escritor da negativa pe romptória de Gide em admitir o jornalismo na categoria de literatura, interpondo-lhe a resposta afirmativa de Antônio Olinto e a opinião intermédia de Barbosa Lima Sobrinho que em aula inaugural do Curso de Jornalismo da Academia Brasileira de Letras declarou "temerária" a inclusão do jornalismo entre os gêneros literários, apesar de reconhecer-lhe as altas afinidades com a literatura.

Positivada a controvérsia, Amososo Lima faz rápido estudo dos gêneros literários para afirmar que na concepção racional, modernamente aceita, podemos relacionar entre eles o jornalismo.

Definida a literatura, em sentido próprio, como "a expressão verbal com ênfase nos meios de expressão", ou melhor, considerando que "tudo é literatura desde que no seu meio de expressão, a palavra, haja uma acentuação, uma ênfase no próprio meio de expressão, que é o seu valor de beleza", não há realmente porque "negar ao jornalismo o seu caráter de entrada no recinto literário".

Não se poderá deixar de levar em conta, entretanto, que "mau jornalismo não é literatura, como tampouco o é má poesia ou mau romance" e que "o jornalismo não é literatura pura, sem dúvida, como é um poema, no qual a palavra vale apenas como palavra (embora nele se contenha o mundo) e não como transmissão de um pensamento ou de uma mensagem".

Por outro lado, assim como nem tudo o que está em livro é literatura, nem tudo o que está em jornal é jornalismo, assinalando-se este, no parecer do ensaísta, por "quatro caracteres de especificação crescente: é uma arte verbal; é uma arte verbal em prosa; é uma prosa de apreciação; e uma apreciação de acontecimentos".

Do contacto com o fato — a medida do jornalista — decorrem as notas típicas do jornalismo, a informação, a atualidade, a objetividade e o estilo. Quanto ao último, deve pretecher as seguintes condições: precisão, concisão, cla-

Um palácio condigno do Racionalismo Cristão

Ao presidir a solenidade de inauguração do Centro Redentor (filial desta cidade), o sr. Antônio do Nascimento Cottas pronunciou o seguinte discurso:

Com a alma transbordante de alegria, eis-nos aqui para, em nome do Racionalismo Cristão, em fiel obediência aos ensinamentos do mestre Luiz de Matos, abrir as portas deste Edifício irradiado pelo Astral Superior, para que a luz da Verdade ilumine e acalente as almas, esclarecendo-as para o cumprimento de seus deveres.

Em 1912, um rapaz, que hoje tem a cabeça branca, chegou a esta cidade, que então se chamava Maxambomba, para se estabelecer na av. Marechal Floriano, tendo sido hóspede da boníssima família Luiz Rubim, onde permaneceu cerca de trinta dias, porém a veneranda senhora Rubim, que via na fisionomia desse rapaz a imagem de um filho há pouco tempo desencarnado, passou a tratá-lo como se fosse o filho, com carinho e dando-lhe ótimos conselhos.

Deixou o rapaz de se associar a outro mais velho do que ele, por conselho daquela senhora e ei-lo de volta ao Rio de Janeiro sem se haver estabelecido.

Decorre o tempo; Maxambomba passa a ser Nova Iguaçu, e esse rapaz é o velho experiente da vida que hoje tem a honra de vos falar sobre o Racionalismo Cristão.

Em 8 de dezembro de 1941, alguém escrevia à Casa Chefe do Racionalismo Cristão, pedindo para que fosse fundada uma Casa Racionalista nesta cidade, e a 10 daquele mês, escrevemos-lhe:

— "Sua carta muito nos alegrou, pois esse rico Município do Estado do Rio já deveria possuir não uma Casa Racionalista (Correspondente), mas, sim, uma Filial. Mas, quem sabe não estarão dando os primeiros passos para isso?"

Em 6 de janeiro de 1942, foram transmitidas as primeiras instruções para a prática da Limpeza Psíquica, à rua Bernardino Melo n. 1071.

Mal localizado o Correspondente, surgiu a idéia da construção da casa própria e os dignos companheiros militantes no Racionalismo Cristão nesta cidade, sempre coesos na vontade para o bem, delegaram poderes ao sr. José Antônio para, como Presidente da Casa Racionalista desta cidade, entender-se com a Diretoria da Casa Chefe. Esta, que não sabe dizer não, quando se trata de engrandecimento da Doutrina, acolheu gostosamente o que então era pleiteado, e construiu-se uma sede provisória à travessa Regina n. 51, a qual foi inaugurada em 7 de junho de 1952.

(Conclui na 3ª página)

COLEGIO AFRANIO PEIXOTO — um bom educandário

Otimas obreiras e abnegadas companheiras

Palavras da apreciada escritora Maria Cottas, na solenidade de inauguração do Centro Redentor (filial de Nova Iguaçu):

Dia de jubilo é sempre aquele em que se inaugura uma Casa Racionalista, porque para nós, racionalistas, cada Casa que se levanta é um ponto de apoio para o esclarecimento e divulgação da Verdade, que tanto refrigerio dá aos espíritos desiludidos e cansados de sofrer, numa vida cheia de trabalhos e conseqüências.

Como acontece sempre nestes dias, a dedicação e o entusiasmo dos racionalistas se tornam visíveis, confortam e consolam aqueles que têm responsabilidades na Doutrina.

O calor e a alegria com que preparastes a festa da inauguração desta Casa animam a todos os companheiros, eletrizando-os de entusiasmo pelo progresso da Doutrina.

Quantas criaturas aqui virão em busca de alívio para os seus males físicos e morais! Quantos lenitivos não levareis aos espíritos atribulados e sofridos dos que vos procurarem! Deveis estar, sem dúvida nenhuma, preparados para os vossos pesados encargos nesta Casa, pois não desonhareis o quanto ela exige de vós, os trabalhos que vos esperam e a responsabilidade de bem representá-la, não só materialmente, mas, sobretudo, moralmente, porque sobre vós estarão fixos os olhos perscrutadores dos que querem ver em vós um exemplo de retidão moral e de fidelidade à Doutrina que representam.

Se a vossa dedicação e conduta, até levantar esta Casa, foram dignas de elogios, de agora para o futuro devem ser muito mais ainda, porque uma Casa confortável como esta atrairá muito maior assistência, e a vossa responsabilidade crescerá cada vez mais.

Mas, sabemos, temos a certeza de que sois realmente instrumentos dedicados, retos, e dignos, como todos os que têm a seu cargo Casas Racionalistas. E, por isso, nos sentimos orgulhosos pelo que fizestes e ireis continuar a fazer, porque na Doutrina não se pode parar, caminha-se sempre, e sem cansar.

Em todas as Casas Racionalistas há homens e mulheres a trabalhar e instrumentos, principalmente femininos. A estes eu quero dirigir uma palavrinha amiga, lembrando-lhes que ser instrumento na Doutrina não é coisa fácil, pois além da disciplina regulamentar, há o estudo das obras e a observância de seus princípios, sem o que não estaremos cumprindo fielmente os nossos deveres mediúnicos.

Que a vaidade e a pretensão não tenham guarda em vossos espíritos, porque são um perigo para o desempenho da mediunidade. Os nossos deveres mediúnicos exigem muita abnegação e desprendimento, não comportam melindres nem despeitos, que são os nossos

maiores inimigos na Doutrina. Um desprendimento absoluto no exercício da mediunidade é do nosso dever.

Lí, há dias, num vespertino, que as mulheres do mundo inteiro trocam idéias sobre a melhor maneira de auxiliar seus semelhantes.

Mulheres de negócios do mundo, membros de uma Associação denominada "Sororimista Internacional", acabam de se reunir em Londres para deliberarem sobre a melhor maneira de auxiliar a destruição de uma vida mais completa e feliz. Nessa Associação, onde quer que exerça suas atividades, seu quadro de associadas é formado de uma representante de cada tipo de trabalho ou profissão. Elas acreditam no poder da amizade e no estímulo sadio do trabalho. Definem a amizade como a obrigação de velar umas pelas outras, partilhando no sucesso e confortando na adversidade.

Na última conferência, recentemente realizada na Associação, foram apresentados assuntos para melhoria da condição das mulheres e de suas relações internacionais. Cuidaram também de futuras atividades, cuidados e conforto aos idosos, assim como do desenvolvimento de idéias referentes à vida familiar.

Essas notícias confortam e estimulam as mulheres e provam que não há só mulheres fúteis e levianas no mundo, motivo de que se servem alguns escritores para fazer um juízo pouco honroso de todas as mulheres.

Por isso, como em toda parte, a mulher na Doutrina deve ter o seu papel de destaque, embora, por vezes, os homens não gostem muito, mas a mulher é muito mais perspicaz e tem um poder intuitivo muito maior do que eles, porque nelas a mediunidade é muito mais desenvolvida do que no homem. O que não devemos é decepcioná-las, com certos melindres e susceptibilidades tão femininas e de que elas se servem para exercer a sua autoridade. Sim, porque embora a mulher de hoje tenha alcançado, pela sua competência, cultura e valor, uma certa equidade e ascendência sobre o homem, elas não se conformam muito com isso e estão sempre à espera de uma falha, de uma fraqueza para fazerem ressaltar a sua masculinidade. Essa é uma vaidade do homem, que nós acabamos admitindo, porque, em sensibilidade, estamos muito acima delas.

Tratemos, pois, caras companheiras, de provar-lhes que, na Doutrina, a Mulher é tão necessária, ou mais, do que eles que, no campo da espiritualidade, nós somos ótimas obreiras e abnegadas companheiras.

Os Pastéis de Alcassim

ALCASSIM, pasteleiro de Kuja, chamou, um dia, seu filho e disse-lhe:

— Aqui tens, nesta cesta, 32 pastéis de leite. Leva-os ao nosso honrado Cadi Al-Hichara, que tão generoso tem sido para mim.

O rapaz partiu, no mesmo instante, para a casa do Cadi, levando o apetitoso presente. O velho Al-Hichara era, nesse tempo, governador de Kuja.

Em meio do caminho parou, um instante, e pensou:

— Logo que eu entregar esses 32 pastéis ao honrado Cadi (que Alah o ampare!) ele, segundo a delicada prática, fará questão absoluta de me dar a metade, isto é, 16. E certo, pois, que destes 32 pastéis, 16 serão forçosamente meus. Não há mal, portanto, que eu os coma agora mesmo.

E comeu os 16 pastéis.

Depois de caminhar mais algum tempo, o jovem sentou-se junto a uma fonte e, olhando para a cesta, assim raciocinou:

— Levo, agora, 16 excelentes pastéis ao nosso honrado Cadi (que Alah o cubra de benefícios!). Logo que fizer a entrega desta cesta, serei, por ele próprio, forçado a aceitar a metade do conteúdo, isto é, 8 pastéis. Isso é de praxe. Logo, destes 16 pastéis, 8 serão meus. Não vejo inconveniente algum em comê-los desde já.

E devorou mais 8 pastéis.

Logo adiante, graças a um raciocínio que pouco diferia dos anteriores, achou-se, o jovem, com o direito de comer mais 4 pastéis. E assim, de espaço a espaço, parava, fazia uma reflexão sobre o caso e comia a metade dos pastéis que haviam ficado na cesta.

Quando chegou à casa do governador Al-Hichara, a remessa do pasteleiro estava reduzida a meio pastel.

— Que é isso? — perguntou o Cadi intrigado.

— É um presente de meu pai, o pasteleiro Alcassim — respondeu o pãdegão.

E, a seguir, contou, com a maior desfaçatez, o raciocínio que repetidas vezes fizera para satisfazer sua gula nos trinta e dois pastéis do presente.

— Meu filho — observou o bondoso Cadi, — sempre fui otimista na vida. Desvie-me das contrariedades e evito as amofiações. Graças à tua maneira de proceder ainda ganhei meio pastel. Se fosse outro o portador do presente, talvez nem uma só migalha chegasse às minhas mãos!

E concluiu:

— Vamos repartir este meio pastel, pois, de acordo com a praxe, é justo que recebas a metade do que me sobrou.

E, sentados na soleira da porta, o honrado Cadi e o jovem saborearam o último meio pastel de Alcassim.

NOTA — Kuja é uma cidade da Mesopotâmia, hoje Iraque, cujas ruínas ainda podem ser observadas ao Sul de Bagdá. É bem mais antiga do que Bagdá. A forma correta seria El-Kufah. O árabe, em geral, não se refere ao Cadi (Juiz) sem preceder o substantivo Cadi do adjetivo honrado. E diz sempre: "o honrado Cadi...". Não se compreende, na verdade, um Cadi que não seja um honrado Cadi. (A. A.)

Contos, Lendas e Fantasias

MALBA TAHAN

Um palácio condigno do...

(Conclusão da 1ª página)

Mas, desde logo, se verificou que, com o aumento da assistência, era imperioso tratar-se de uma casa maior, correspondendo, assim, à aceitação dos princípios racionalistas por parte dos moradores desta florescente cidade. Eis, novamente, o sr. José Antônio a expor à Casa Chefe as deficiências daquela sede e a necessidade de apressar-se uma nova construção, compatível com o desenvolvimento da cidade e os anseios espirituais de seu povo. E, diante da cooperação de todos os dignos companheiros, com o seu timoneiro à frente, tivemos que vir ao encontro deles, mas já agora para se construir a sede do Racionalismo Cristão em Nova Iguaçu, em estilo arquitetônico aproximado do da Casa Chefe.

Deu-se início à obra; o sr. José Antônio tudo superintendeu, tendo como construtor o sr. Francisco Pinheiro, digno Presidente da Casa Racionalista de Campo Grande (Estado da Guanabara).

Estamos, pois, dentro de um palácio ou monumento condigno do Racionalismo Cristão e deste rico Município, monumento este que enobrece e ornamenta Nova Iguaçu e engrandece moral e materialmente o patrimônio do Racionalismo Cristão.

Como se verifica, o rapaz não chegou a ser comerciante no Município, mas o velho já por duas vezes vem inaugurar as Casas onde se pratica o Racionalismo Cristão, e sentese feliz de poder contar com tantos e bons amigos dispostos a bem servir à Doutrina do mestre Luiz de Matos.

Com esse mestre querido, aprendemos a ser valorosos e desprendidos e havemos de levar o Racionalismo Cristão por toda parte, glorificando a obra de Luiz de Matos e realçando os ensinamentos de Jesus, o Cristo, que soube afirmar que "só a Verdade faz o homem livre" e que "na Casa do Pai há morada para todos".

Quis dizer-nos que, como espíritos que somos, não pertencemos à Terra e, sim, àquêles mundos que se movimentam no Universo.

O Racionalismo Cristão não é doutrina para crer e, sim, para estudar e meditar; por essa razão, é mister consultar o livro "Racionalismo Cristão", 22ª edição e analisar capítulo por capítulo, para que nos estudemos como Força e Matéria e nos convençamos de que o espírito é parte integrante da Força que anima a Vida, em todo o Universo. No Espaço, como na Terra, tudo que tem vida faz parte deste Todo — a Força.

E, com muita sabedoria, escreveu dr. Antônio Pinheiro Guedes o livro "Ciência Espiritual", afirmando ser o Espiritismo "ciência profunda, vasta e eclética". Precisamos, pois, valorizar o espírito e isso nos ensina o Espiritismo Racional e Científico Cristão.

Orgulhamo-nos por estar ao serviço do Racionalismo Cristão, mas não nos envaideçamos, porque temos de ser sempre valorosos e simples, para acolher com urbanidade, com respeito, todos aqueles que aqui venham, sofrendo da alma ou do corpo.

A Casa está rica para dar suas festas espirituais, todas as segundas, quartas e sextas-feiras, mas aqueles que a servem, ainda que sejam possuidores de fortuna, não se consideram ricos; pelo contrário, julgam-se apenas depositários de haveres materiais e, quando aqui dentro, no desempenho de suas funções, como militantes no Racionalismo Cristão, todos se confundem. Todos valemos o mesmo. Todos queremos bem servir às Forças Superiores.

Senhoras e Senhores,

O Racionalismo Cristão é a única doutrina que confraterniza os espíritos. Ele esclarece, para que todos vivam em paz e harmonia. Ele não ilude, não mistifica, não explora; é alerta para que a criatura seja metódica e disciplinada e saiba manter a saúde, para uma vida de trabalho produtivo e útil à família e à sociedade, e sendo útil à família e à sociedade, está sendo útil à Pátria.

Haja esclarecimento e todas as Pátrias serão livres, para terem os governos de si mesmos e os povos vivam entrelaçados pelos sentimentos fraternais, como se fora uma só família, ajudando-se uns aos outros, sem exploração e sem o espírito de conquista ou absorção.

.....

Sr. José Antônio! Srs. Diretores desta Casa!

Eu vos saúdo e felicito pelo que fizestes. O Presidente Astral desta Casa, José Couto Bessa, se fará sentir em vossas almas, Nilo Peçanha e outros espíritos aqui presentes dão-nos suas elufiações, aumentadas com a presença dos fundadores do Racionalismo Cristão — Luiz de Matos e Luiz Tomaz.

Em todas as inaugurações das sedes próprias das Casas Racionalistas estão presentes esses nossos sustentáculos espirituais, hoje, como antes, foram sustentáculos materiais. A eles devemos tudo. Os amaremos e respeitaremos sempre, erguendo Casas Racionalistas para se difundir os ensinamentos do mestre Luiz de Matos.

Prossiga a neste obra gigantesca!

Recebei, vós todos, esta Casa e vinde a ela certos de que as Forças Superiores aqui estão para vos irradiar, para terdes paz de espírito e saúde dos corpos, orientando-vos no cumprimento de deveres, que vos habilitem a caminhardes rumo à evolução do espírito.

Dra. Cleomar Martins Duque
Ginecologia — Obstetrícia
CURSO DE PARTO PSICO-PROFILÁTICO (Parto sem Dór)
Terças, quintas e sábados, das 14 às 17 horas
CONSULTÓRIO: Rua Getúlio Vargas, 58, sala 23
RESIDÊNCIA: Rua Juvenal Valadares, 326—Nova Iguaçu

TROVAS
As trovas são aquarelas de sonhos crucificados em duas rimas singelas, em quatro versos rimados!

Aparício Fernandes

Um pensamento brilhante ganha brilho, força nova, quando bem reproduzido na moldura de uma trova.

Albercir Camargo

Geme ao longe um violão suave e linda harmonia; vão bailando fôlhas mortas dentro da noite tão fria...

Paulo Freitas

O coração nasceu mudo Deus fê-lo assim de prudente, para que não conte tudo que vai por dentro da gente.

Floriane de Lemos

Um dia, quando eu morrer, deixarei quatro caminhos: Minha Musa, minha esposa, meus amigos, meus filhinhos!

A. Isaias Ramires

Wilden R. Carvalho
Médico da Santa Casa da Misericórdia do Rio de Janeiro
CLÍNICA MÉDICA
DOENÇAS DO CORAÇÃO — ELECTROCARDIOGRAMA
Quartas e Sextas-feiras, das 9 às 11 horas
Trav. Rosinda Martins, 71 — Sala 206 — Nova Iguaçu

A. C. ALIADOS Agradecimento

Assembléia Geral Ordinária
CONVOCAÇÃO

O sr. Presidente do Conselho Administrativo do A. C. Aliados, em cumprimento às disposições estatutárias, convoca os srs. Associados do Clube, para a Assembléia Geral Ordinária a realizar-se no próximo dia 10 de dezembro, às 20:30 horas, em 1ª convocação, e caso não haja número, às 21:00 horas, em 2ª convocação, na sede social, sita à rua Birigui, no Bairro Santa Eugênia, nesta cidade, com a seguinte ordem do dia:

a) Eleição dos membros do Conselho Deliberativo, para o biênio 1961-1962;
b) interesses gerais.

Nova Iguaçu, 24 de novembro de 1960.

Artur Mauricio de Lemos
Presidente do C. A.

Ruth Bittencourt da Luz, por intermédio deste, agradece a sua Diretora Marina de Oliveira Dutra, à Auxiliar de Direção Domingas Moutinho, às Colégias Maria Augusta Leite, Elizabeth Souza, Jurema Thorquato, Maria Aparecida Chapelin, Terezinha F. de Faria, Almeida Couto Gomes, Madalena Sá Martins, Wanderlino N. Vago, Maria Anunciação da Silva, Juacy Marciano, Martha Antônia Assad, Maria Izilina Aveilar, Lery Leite, Deirleia A. Ducini, Lery Moura Sá, Sônia Maria dos Santos, Rosita Feltr, Nice Rosas, Aguiar M. Carneiro, Lysette Polycarpo, Fernanda Silva e Aluânds, as homenagens prestadas por ocasião do transcurso de seu aniversário.

Nova Iguaçu, 18—11—1960.

Selos Federais — Na rua Marechal Floriano Peixoto, 2029, com Aquino, das 8 às 19 horas.

DERMATOLOGIA
HIPNOSUGESTITERAPIA
Dr. E. Andersen
Segundas, quartas e sextas-feiras, das 18 às 16 horas
Av. Gov. Amaral Peixoto, 236 — s/314 — Nova Iguaçu

BUFFET IGUASSUANO
Organiza-se qualquer serviço de festas, recepções e casamentos (com todo o material completo). Tratar com o sr. Alfredo, na rua Lafafete Pimenta, 308.—Nova Iguaçu.

Tattwa Ramakrishna
convida os irmãos (ãs) filiados ao Círculo Espiritico da Comunidade do Pensamento, a assistirem a suas reuniões todas as segundas-feiras, às 20 horas, à rua Augusto Rodrigues, n. 114, nesta cidade.

DRA. CYRA PAPALEO MONTES
MÉDICA
Doenças de Senhoras — Partos — Pré-Natal
Horário: Segundas, quartas e sextas-feiras, das 15 às 18 horas
CONSULTÓRIO:
Trav. Rosinda Martins, 71, sala 305 — Nova Iguaçu

Escola de Enfermagem do Estado do Rio

A Escola de Enfermagem do Estado do Rio acaba de abrir inscrições para o concurso de habilitação à matrícula no Curso Geral de Enfermagem, a se iniciar em fevereiro próximo.

As candidatas deverão se dirigir à Secretaria da Escola, na av. Quintino Bocaiuva, 115, Jurujuaba, Niterói, nos dias úteis, das 9 às 16 horas e, aos sábados, das 8,30 às 10,30 horas.

O Curso de Enfermagem é gratuito, com residência, facultando-se externato para as estudantes que o desejarem. Um dos requisitos indispensáveis para a matrícula é o candidato possuir diploma ou certificado de conclusão de um dos seguintes cursos: normal, comercial, científico, clássico ou ginásial (duas vias).

O governo do Estado do Rio concederá bolsas de estudo às candidatas fluminenses que obtiverem melhor classificação nas provas de seleção.

BAZAR AMERICANO

Ferragens, Aluminos, Louças, Tintas, Cristais, Brinquedos, Papelaria e objetos para presentes.

Abilio Augusto Pulso

Rua Marechal Floriano Peixoto, 2046—Tel. 28-J20
Nova Iguaçu Estado do Rio

EDITAL

Registro de Imóveis da 2ª Circunscrição de Nova Iguaçu

Maria Rodrigues da Silva, Oficial Interino do Registro de Imóveis da 2ª Circunscrição,

Pelo presente, atendendo ao que lhe foi requerido pela Administradora Imobiliária São Bernardo Ltda., intima Alvaro de Araújo, Antonia Martins Cruz, Antonio Canuto, Antonio Daluço dos Santos, Ary Muller, Eclair do Nascimento, Edgard dos Santos, Elias Silva, Elza Francisca Rita, Emmanuel de Souza, Emilia Maria Oliveira, Evair Piller, Francisco Esteves dos Santos, Gilberto de Souza Alcântara, Israel Pinheiro, João Alves dos Santos, José Corrêa de Melo, José Couto da Costa, José Couto da Costa, José Couto da Costa, José Pereira da Silva, José Vieira, Lindinalva Virgem dos Santos, Maria Magdalena da Silva, Maria Magdalena da Silva, Maria Vieira da Rocha, Marina Barreiro Suarez, Marina Barreiro Suarez, Nericy Rosa Lugo, Nericy Rosa Lugo, Odino Gomes da Silva, Oscarina Francisca Duarte, Oswald Francisco Cordeiro e Walter dos Santos e Carlos Otter dos Santos, por se encontrarem em lugar ignorado, para comparecerem em seu cartório, à rua dr. Getúlio Vargas, 90, nesta cidade, e pagarem as quantias de Cr\$ 5.348,00, 4.958,00, 5.348,00, 5.744,00, 5.348,00, 10.298,00, 5.100,50, 24.801,50 e 6.536,00, respectivamente, referentes às prestações atrasadas dos lotes de terreno por eles prometido comprar, situados no «Parque São Bernardo», no 4º distrito deste Município, Belford Roxo, e as que se vencerem até a data do pagamento, além dos juros de mora e custas, sob pena de, decorrido o prazo legal de 30 dias, serem os compromissos rescindidos e canceladas as respectivas averbações, nos termos do art. 14, parágrafo 5º, do Decreto 3.079, de 15 de setembro de 1938. Nova Iguaçu, 14 de novembro de 1966. O Oficial Interino: Maria Rodrigues da Silva.

Sapataria Alzira

Calçados para homens, senhoras e crianças.
Guardas-chuva, sombrinhas e chapéus.
Exclusividade em artigos para esporte.

Av. Amarel Peixoto, 137—Nova Iguaçu

EDITAL

Registro de Imóveis da 2ª Circunscrição de Nova Iguaçu

Maria Rodrigues da Silva, Oficial Interino do Registro de Imóveis da 2ª Circunscrição,

Pelo presente, atendendo ao que lhe foi requerido pela Administradora Imobiliária São Bernardo Ltda., intima Amaro Ribeiro de Miranda Souto, Gely Batista Leal, Gely Batista Leal, Jalcirina Conceição Santana, Manoel Siera Capito e Maria Nasaret Machado Alves, por se encontrarem em lugar ignorado, para comparecerem em seu cartório, à rua dr. Getúlio Vargas, 90, nesta cidade, e pagarem as quantias de Cr\$ 4.952,00, 3.170,00, 3.170,00, 6.160,00, 11.832,50 e 6.783,50, respectivamente, referentes às prestações atrasadas dos lotes de terreno por eles prometido comprar, situados no «Parque São Bernardo», no 4º distrito deste Município, Belford Roxo, e as que se vencerem até a data do pagamento, além dos juros de mora e custas, sob pena de, decorrido o prazo legal de 30 dias, serem os compromissos rescindidos e canceladas as respectivas averbações, nos termos do art. 14, parágrafo 5º, do Decreto 3.079, de 15 de setembro de 1938. Nova Iguaçu, 14 de novembro de 1966. O Oficial Interino: Maria Rodrigues da Silva.

OFICINA MECANICA

SOLDA ELÉTRICA E OXIACETILÊNICA

Serviço de torno mecânico e plana, prensa hidráulica, consertos de máquinas em geral, reformas em motores de combustão interna, montagem e assentamento de máquinas de qualquer tipo, retíficas de motores e eixo de manivela.

Bittencourt & Alarcão Ltda.

TRAVESSA 13 DE MARÇO, 24
TEL. 136 — NOVA IGUAÇU

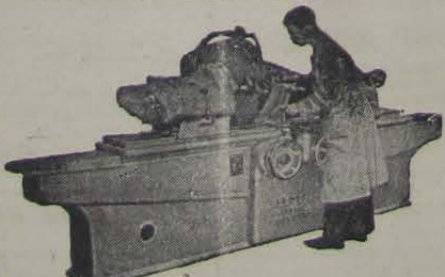

RETIFICA

Laboratório de Análises Clínicas São Geraldo

DR. JOSÉ LUIZ RIBEIRO
Av. Nilo Pezanha, 54 — salas 11 e 12 — Tel. 97 (por favor) — Nova Iguaçu

Exames de Sangue, Urina, Fezes, etc. — Reação de Galli-Mainini, Friedman. — Reações sorológicas para diagnóstico da Sífilis. — Tubagens, etc. Exames anatomo-patológicos.

Colheita a domicílio. — De 7,30 horas às 18,30 horas
Aos sábados até às 16 horas

COMERCIANTE ou INDUSTRIAL

Faça da ASSOCIAÇÃO COMERCIAL E INDUSTRIAL a defensora de seus direitos e prerrogativas
Assistência Jurídica às 3ª, 5ª, e sábados, das 9 às 12 horas
Rua Mendonça Lima, 238 — Sobreloja

EDITAL

Registro de Imóveis da 2ª Circunscrição de Nova Iguaçu

Maria Rodrigues da Silva, Oficial Interino do Registro de Imóveis da 2ª Circunscrição,

Pelo presente, atendendo ao que lhe foi requerido pela Administradora Imobiliária São Bernardo Ltda., intima Alvaro de Araújo, Antonia Martins Cruz, Antonio Canuto, Antonio Daluço dos Santos, Ary Muller, Eclair do Nascimento, Edgard dos Santos, Elias Silva, Elza Francisca Rita, Emmanuel de Souza, Emilia Maria Oliveira, Evair Piller, Francisco Esteves dos Santos, Gilberto de Souza Alcântara, Israel Pinheiro, João Alves dos Santos, José Corrêa de Melo, José Couto da Costa, José Couto da Costa, José Couto da Costa, José Pereira da Silva, José Vieira, Lindinalva Virgem dos Santos, Maria Magdalena da Silva, Maria Magdalena da Silva, Maria Vieira da Rocha, Marina Barreiro Suarez, Marina Barreiro Suarez, Nericy Rosa Lugo, Nericy Rosa Lugo, Odino Gomes da Silva, Oscarina Francisca Duarte, Oswald Francisco Cordeiro e Walter dos Santos e Carlos Otter dos Santos, por se encontrarem em lugar ignorado, para comparecerem em seu cartório, à rua dr. Getúlio Vargas, 90, nesta cidade, e pagarem as quantias de Cr\$ 4.952,00, 14.060,00, 10.100,00, 8.219,00, 10.001,00, 24.554,00, 18.416,00, 16.239,00, 5.546,00, 10.595,00, 9.704,00, 13.265,00, 5.744,00, 3.764,00, 14.236,00, 31.850,00, 10.595,00, 3.764,00, 3.764,00, 3.764,00, 33.365,00, 3.764,00, 31.850,00, 4.655,00, 6.140,00, 14.060,00, 44.156,00, 44.156,00, 40.460,00, 50.294,00, 50.294,00, 3.764,00, 25.896,00, 18.020,00 e 3.764,00, respectivamente, referentes às prestações atrasadas dos lotes de terreno por eles prometidos comprar situados no «Parque Santa Amélia», no 4º distrito deste Município, Belford Roxo, e as que se vencerem até a data do pagamento, além dos juros de mora e custas, sob pena de, decorrido o prazo legal de 30 dias, serem os compromissos rescindidos e canceladas as respectivas averbações, nos termos do art. 14, parágrafo 5º, do Decreto 3.079, de 15 de setembro de 1938. Nova Iguaçu, 14 de novembro de 1966. O Oficial Interino: Maria Rodrigues da Silva.

Educandário Sta. Catarina

Infantil — Primário — Admissão — Datilografia

RUA CAPITÃO GASPAR SOARES, 221
(Ao lado do Hospital de Nova Iguaçu)

CASPA E QUEDA DO CABELO

PILOGENIO

VENDE-SE EM TODAS AS FARMACIAS E DROGARIAS FRANCISCO GIFFONI & CIA.—RUA 1ª DE MARÇO, 17 — RIO

CARLOS ALBERTO DA SILVA
AMILTON DE ALMEIDA SILVA
DESPACHANTES OFICIAIS
RUA GETULIO VARGAS, 225
Nova Iguaçu

DURVALINO DOS SANTOS

Despachante Estadual
Serviço de Contabilidade
Rua Paulo Frontin, 53
NOVA IGUAÇU — E. DO RIO

EDITAL

Registro de Imóveis da 2ª Circunscrição de Nova Iguaçu

Maria Rodrigues da Silva, Oficial Interino do Registro de Imóveis da 2ª Circunscrição,

Faz público, que a Comercial e Imobiliária Conforto Ltda., com sede na rua da Conceição, 105, 4º andar, sala 410, no Estado da Guanabara, depositou em seu cartório, à rua dr. Getúlio Vargas, 90, nesta cidade, de conformidade com o Decreto-Lei 58, de 10 de dezembro de 1937 e seu regulamento Decreto 3.079, de 15 de setembro de 1938, memorial, planta e documentos referentes ao loteamento de uma área de terreno com a superfície de 259.475,00m², objeto da transcrição 20.609, feita no L^o 3—A), no Registro de Imóveis da 2ª Circunscrição desta Comarca, situada fora do perímetro urbano, no 2º distrito deste Município, Quelmadão, representada pela área de terreno à Estrada Quelmadão para Carlos Sampaio, principiando de quem val de Quelmadão—Carlos Sampaio, do lado esquerdo sua medição a 352m da Estrada do Roncador, medindo 184,00m de frente, 176,00m nos fundos em dois lances de 83,00m e 93,00m, confrontando, respectivamente, com terras de Henriqueta Barros Barreira e da Cia. Fazendas Reunidas Normandia S. A., 242,00m pelo lado direito, confrontando com o Comandante Jorge Cândido Cêa e 276,00m pelo lado esquerdo, confrontando com terras da Cia. Fazendas Reunidas Normandia S. A., ou sucessores, com 45.923,00m², e pela área de terreno à Estrada do Roncador, do lado esquerdo de quem val da Estrada Rio D' Ouro para a Estrada Quelmadão—Carlos Sampaio, principiando sua medição a 313,00m da Estrada Quelmadão—Carlos Sampaio, medindo 305,00m de frente, 403,00m nos fundos, confrontando com a linha férrea da Estrada de Ferro Central do Brasil—Linha Auxiliar, 710,00m pelo lado direito, confrontando com a Cia. Fazendas Reunidas Normandia S. A., e 329,00m pelo lado esquerdo, confrontando com terras de Henriqueta Barros Barreira, seguindo a linha de rumo numa deflexão de 90º para o lado direito, na extensão de 94,00m, até atingir a última extensão de 391,00m, confrontando com terras da Cia. Fazendas Reunidas Normandia S. A., ou sucessores, com a área de 213.552,00m², área esta que foi dividida em lotes, agrupados em quadras, servidas por diversos logradouros tendo recebido o loteamento a denominação de «Vila Nossa Senhora do Rosário», tudo de acordo com a planta aprovada em 19 de agosto de 1960, pela Prefeitura deste Município. As impugnações dos que se julgarem prejudicados deverão ser apresentadas em cartório no prazo de 30 dias, contados da 3ª e última publicação deste. Nova Iguaçu, 7 de novembro de 1966. O Oficial Interino: Maria Rodrigues da Silva.

DR. LUIZ VAN BERG

Cardiologista do Hospital do Servidor do Estado (I.P.A.S.E.)
DOENÇAS DO CORAÇÃO
Eletrocardiograma — Arteriopatias Periféricas
CONSULTÓRIOS:
Nova Iguaçu: Rua Marechal Floriano, 1798, 3.201
Rio de Janeiro: R. Alvaro Alvim, 27, 5.333—Tel. 42-0835
Tel. 204-120—3ª, 5ª e sábados 2ª, 4ª e 6ª-feiras
desde 13 horas das 14 às 18 horas

EDITAL

Registro de Imóveis da 2ª Circunscrição de Nova Iguaçu

Maria Rodrigues da Silva, Oficial Interino do Registro de Imóveis da 2ª Circunscrição,

Faz público, que Armando Rodrigues Maia, contador e sua mulher Dulce Rodrigues Maia, de prendas domésticas, residentes e domiciliados na rua Belisário Pena, 1.125, no Estado da Guanabara; e Amaro da Silva Corrêa, agricultor e sua mulher Yolanta de Oliveira Corrêa, de prendas domésticas, residentes e domiciliados na rua Miguel Rangel, 89, no Estado da Guanabara, depositaram em seu cartório, à rua dr. Getúlio Vargas, 90, nesta cidade, de conformidade com o Decreto-Lei 58, de 10 de dezembro de 1937, e seu regulamento Decreto 3.079, de 15 de setembro de 1938, memorial, planta e documentos referentes ao loteamento de uma área de terreno objeto da transcrição feita sob n. 10.184 no L^o 3—Q), no Registro de Imóveis da 2ª Circunscrição desta Comarca, situada fora do perímetro urbano, no 2º distrito deste Município, Quelmadão, em Engenheiro Pedreira, à Estrada Projelada que margela a Linha Auxiliar da Estrada de Ferro Central do Brasil, do lado esquerdo de quem val de Aljezur para Teófilo Cunha, principiando sua medição junto e antes da ponte da referida ferrovia sobre o rio Santo Antônio, medindo 450,00m de frente; 782,00m nos fundos, confrontando com terras do dr. Otávio Quinle ou sucessores; 1.267,97m pelo lado direito, confrontando com terras do Espólio de Manoel Antonio de Carvalho Júnior; e 1.202,00m pelo lado esquerdo, confrontando com uma faixa de largura uniforme de seis metros, junto à margem esquerda do rio Santo Antônio, perfazendo a área de 669.160,00m², área esta que foi dividida em lotes, agrupados em quadras, servidas por vários logradouros, tendo recebido o loteamento a denominação de «Parque Santo Antônio», tudo de acordo com a planta aprovada em 26 de dezembro de 1952, pela Prefeitura deste Município. As impugnações dos que se julgarem prejudicados deverão ser apresentadas em cartório no prazo de 30 dias, contados da 3ª e última publicação deste. Nova Iguaçu, 7 de novembro de 1966. O Oficial Interino: Maria Rodrigues da Silva.



Caminhões — Carros — Peças e Acessórios. — Oficinas para reparos em geral.



Doméstica—Comercial—Sovrterias.

MOPEMA S/A Indústria e Comércio

AGENTES AUTORIZADOS DA GENERAL MOTORS DO BRASIL S/A.

SEDE PRÓPRIA: Trav. 13 de Março, 48/72 — Tel. 272 — Nova Iguaçu

Para um Mundo de Fraternidade e Justiça

O distinto prof. Elmano S. Couto proferiu o seguinte discurso, quando da inauguração do Centro Redentor (filial de Nova Iguaçu):

Sinto não poder desincumbir-me desta missão com o brilhantismo dos oradores de raça, já que assim o exigia este ambiente; contudo, valho-me de minhas possibilidades neste mister, do recurso de meu sentimento, para exteriorizar as sensações que se me apossam do ser no momento.

Indubitavelmente, sucedem-se num ritmo admirável, acelerado que é, as grandes festas do Racionalismo Cristão; poderíamos mesmo afirmar, sem medo de errar, que elas se processam numa autêntica progressão geométrica de razão crescente; com efeito: poucos meses são decorridos e já se verificaram três ocorrências de magna importância: 1º) — a inesquecível comemoração do Centenário do nascimento de Luiz de Matos, glorioso filho da terra lusa, fundador e codificador do Racionalismo Cristão, dando-lhe para bônus este País; 2º) — a inauguração do Filial de Nova Lima no Estado de Minas Gerais, de grande repercussão; 3º) — a inauguração da nova Sede do Centro Redentor, Filial de Campos, igualmente de impercível recordação. Fixa-se ainda em nossas retinas a visão da grandiosidade do espetáculo oferecido por aqueles significativos acontecimentos, eis que nova exultação atinge em cheio a família Racionalista Cristã: a inauguração desta Casa!

Nova Iguaçu, jóia fluminense de que me orgulho de nela me ter radicado, merecidamente acaba de ser enriquecida com o feliz evento de hoje; seu rápido e surpreendente progresso material, mercê da capacidade dos que a vêm dirigindo, exigia, para o indispensável equilíbrio, evolução também no campo espiritual; aí está: a inauguração da Nova Sede do Centro Redentor, Filial de Nova Iguaçu. Encontro agora o carinhoso e acolhedor povo do Município uma Casa mais ampla, abrigando um maior número de criaturas sequiosas de conforto espiritual e orientação para a construção de um Mundo de Fraternidade e Justiça; sua antiga sede, sita nas proximidades, não comportava mais a crescente afluência de seres em busca de esclarecimento.

Criatura esclarecida, espírito grandemente evoluído, aqui presente, com aquela sua característica e invejável força de expressão, por ocasião da inauguração da Sede do Filial de Nilópolis, justamente a que hoje a este despretencioso orador cabe a elevada responsabilidade de dirigir seus destinos, referindo-se à inauguração de uma Casa Racionalista Cristã, externou-se textualmente: "Afigura-se-me estar no cimo de uma montanha, ao entardecer, presenciando a iluminação de uma cidade, quando pontos luminosos surgem uns após outros; cada Casa Racionalista que se inaugura se me assemelha a esses focos de luz que, aos poucos, iluminarão o mundo inteiro, mergulhado em trevas". Não poderia se expressar com mais realismo, com mais exatidão, porquanto

toda Casa Racionalista que surge, seja recém-constituída, seja uma nova Sede, é positivamente novo foco de Luz iluminando progressivamente este Planeta, espalhando as trevas da ignorância.

Meus amigos: pressinto-lhes a ansiedade, a natural curiosidade de se inteirarem de quem assim se expressou; por que não dizê-lo então? — a exma. sra. Maria J. M. do Nascimento Cortes, renomada escritora, valioso instrumento da Doutrina, dileta filha do mestre Luiz de Matos, e M.D. esposa de nosso Presidente perpétuo, o inconfundível Antônio do Nascimento Cortes, projeção em verdadeira grandeza da sinceridade, do desprendimento, digno sucessor daquele grande Mestre, um exemplo para o Mundo.

Mais uma vez devem ser lembradas, pela sua oportunidade, as já sobejamente conhecidas sentenças de dois filósofos contemporâneos: Krishnamurti e Janarajadasa, quando, referindo-se ao Brasil, assim se expressaram: "O Brasil será o berço de uma nova civilização", palavras que encerram um tom profético para os que não têm conhecimento de causa, mas ante espiritualistas, representam nitidamente uma intuição, porquanto é este País o berço da Doutrina, como o dissemos acima; a crescente e rápida disseminação de Casas Racionalistas Cristãs pela vastidão de seu território, determinará como que o estabelecimento de autênticos faróis a projetar a Luz do esclarecimento sobre o resto do Mundo, para a constituição de uma humanidade mais compreensiva, mais justa, entendendo-se todos como irmãos que são na essência, criando-se assim "Uma Nova Civilização"; é preciso que se saiba que também fora do território brasileiro existem postos avançados do Racionalismo Cristão: na América do Norte, no Uruguai, na África, etc.; a velha Europa e a exótica Ásia também os possuem.

Meus senhores e minhas senhoras: hoje, precisamente neste momento, um daqueles faróis, agora mais possante, dardeja seu fecho de Luz Superior em benefício da humanidade: Esta Casa!

Não desejo mais entediá-los; ao finalizar, desejo interpretar simultaneamente, num único gesto, dois atos: 1º) a transmissão das efusivas felicitações dos militantes da Casa Racionalista de Nilópolis aos queridos companheiros de Nova Iguaçu, e 2º) a expressão da estreita e indissolúvel união existente entre as duas pátrias co-irmãs, Brasil e Portugal; assim sendo, eis ali José Antônio, digno, esforçado e incansável Presidente desta Casa, bravo filho da terra de Camões; aqui, o responsável pelos destinos da Casa Racionalista de Nilópolis, o modesto filho da Pátria de Casias; ante autoridades do Município, ante esta seleta assistência, que nos honram sobremaneira com suas presenças, e ante portanto este cenário magnífico, esplendoroso, em que realça o pavilhão do berço da Doutrina, "a bandeira da Justiça e do Amor", a bandeira do Brasil, o meu fraternal abraço, o meu abraço de coração!

A UPPE, uma grande instituição de classe

Abel Borges Leal

(Conclusão do último número)

Propõe-se a UPPE, de acordo com os seus Estatutos (art. 1º, letras a a i), a promover a união de todos os professores primários fluminenses; a defender os seus direitos e interesses profissionais; a adotar medidas de utilidade e beneficência para os seus associados; a fundar, de acordo com as suas possibilidades financeiras, a "Casa do Professor"; a criar uma biblioteca para uso dos seus associados; a promover, na capital ou no interior, reuniões periódicas, para maior aproximação de seus associados e intercâmbio de idéias que possam interessar à classe ou à técnica educativa; a patrocinar excursões para conhecimento dos sistemas educativos de outras unidades da Federação e estabelecimento de cooperação profissional entre os seus professores; a prestar assistência aos associados, através de departamentos especializados, e dos que vierem a ser criados; a cooperar com os poderes públicos, por meio de sugestões para maior difusão e aperfeiçoamento da educação primária, como pela participação em Conselhos ligados aos interesses do ensino e da administração educacional.

Especificando as suas finalidades, tivemos em mira mostrar o vastíssimo campo de ação da UPPE, que se propunha, desde logo, fundar a "Casa do Professor", ideal que veio agora a concretizar-se em majestoso edifício próprio, otimamente construído, de quatro pavimentos com escadas de mármore, com um vasto, luminoso, confortável e acústico "Auditório", no qual terão lugar as solenidades festivas da entidade, aulas e conferências de fundo educacional e como salão-de-recepção às autoridades administrativas e entidades do ensino, cujas visitas tiveram caráter solene. A frente do edifício, sobre uma coluna de granito, o busto em bronze do deputado federal dr. Alberto Francisco Torres, como homenagem da classe ao seu grande benfeitor, em cujo monumento foram inscritas as seguintes palavras: — "Homenagem da União dos Professores Primários Estaduais, pelo muito que lhe deve como defensor da causa do magistério e pela concretização da "Casa do Professor" — 8-9-60".

Dotado, inclusive, de amplo refeitório, com cozinha americana, e de dormitórios confortáveis (tipo apartamentos, com quarto de banho completo), para as professoras necessitadas ou que vierem do interior do Estado para tratar de seus interesses, submeter-se a concurso de provas ou exames médicos, com um bem montado gabinete dentário cujas instalações são uma valiosa oferta do Vice-governador Celso Pecanha, gabinete médico igualmente bem instalado, secretaria, telefonaria e diretoria, cujas ins-

talações modernas e funcionais foram muito do progresso e mentalidade de seus construtores, o dr. Alberto Francisco Torres, atual Secretário de Estado da Educação e Cultura, e a prof.ª Icléya Gomes de Almeida, diretora do Ensino Pré-Primário e Primário, aquele por ter conseguido do Governo Federal, quando de sua passagem pela Câmara dos Deputados como representante do povo fluminense, uma verba de Cr\$ 650.000,00, e esta por ter fiscalizado a sua aplicação e ao mesmo tempo a construção (à rua dr. Celestino, em Niterói) do magnífico edifício, o que torna a UPPE uma instituição "sui generis" no mundo inteiro.

Vale a pena ressaltar, neste passo, a gentileza, a simpatia e a maneira toda atenciosa com que a Presidente da UPPE, prof.ª Icléya Gomes de Almeida, cercou a nossa visita à "Casa do Professor", dando-nos todas essas informações. Das mais dignas, cultas e eficientes representantes do magistério fluminense, a referida professora tem prestado realmente à entidade em tela — essa extraordinária obra social que constitui a UPPE — desde a sua fundação, como a sua idealizadora e uma das suas principais fundadoras, os mais assinalados serviços de solidariedade humana, ajuda e prestímosa assistência, amparando a muitas e muitas colegas em suas justas e merecidas reivindicações.

Está de parabéns o Governo do sr. Roberto Silveira por conservar na Diretoria do Ensino Pré-Primário e Primário tão dedicada e proficiente funcionária estadual, o que representa inequivocamente uma honra, uma garantia e um edificante estímulo para a numerosa e tão sacrificada classe do professorado.

GILTO DO NASCIMENTO
Despachante Oficial
Trata-se de Licenças de Veículos e Cartelas de Motoristas
Rua dr. Getúlio Vargas, 179
Nova Iguaçu

PROLAR S. A.
Agência de Nova Iguaçu

A PROLAR solicita o comparecimento à sua nova Agência de todos os portadores de títulos em atraso, a fim de que não percam o direito às importâncias já depositadas. Comunica, outrossim, que os pagamentos de mensalidades poderão ser efetuados diretamente à nova Agência, à rua Marechal Floriano Peixoto, 1748, 8/2, a partir das 8,30 hs.

Senhores Dentistas e Protéticos
Artigos Dentários em Geral
Representante: S.S. White. — Dentária Brasileira. — Variado estoque de dentes.
Em exposição: Turbina Alta Rotação 250.000 rotações por minuto
DENTAL NOVA ESPERANÇA LTDA.
Uma organização a serviço da Odontologia
Av. Nilo Pecanha, 10, 1º, Nova Iguaçu

DR. SAINT-CLAIR COSTA
ESPECIALISTA EM CRIANÇAS
Consultas diárias pela manhã, com exceção de sábado. — À tarde com hora marcada.
Consultório: Rua 13 de Maio, 85—Grupo 203 Edifício Imperial Nova Iguaçu
Residência: Rua Taboão Marilú Costa, 168 (Próximo ao Cemitério de Paulo de Frontin) — Tel. 17

DR. ALCINDO RAPHAEL
ADVOCACIA E CONTABILIDADE
Diariamente das 8 às 17 horas
Contratos, Distratos, Falências e Concoordatas
Rua dr. Paulo Frontin, 101 — Nova Iguaçu

VAI CONSTRUIR OU REFORMAR?

CASA MERCÚRIO DE FERRAGENS LTDA.

A MAIS COMPLETA DO MUNICÍPIO!

R. MAL. FLORIANO PEIXOTO, 2210 - tel. 47

COMARCA DE NOVA IGUAÇU
EDITAL
De publicação de documentos, em processo de loteamento de terras, a requerimento de Olímpio Luciano Alves, na forma abaixo:

Pelo presente edital, com o prazo de 10 dias, faço saber a quem interessar possa que por Olímpio Luciano Alves, para fins do Decreto-Lei 58, de 1937, regulamentado pelo Decreto 3.078, de 1938, foram depositados neste cartório o memorial, a planta, os títulos de domínio e todos os demais documentos relativos ao loteamento, sob a denominação de "Vila Olímpio Alves", da seguinte área de terras objeto de transcrição número 32.685, de fls. 30 do livro 3—CG: Terreno à Estrada Sebastião Tinoco, lado direito de quem vai do ramal de Austin—Santa Cruz para Morro Agudo principiando a medição a 33ms.50 da rua S. Jorge, tendo 106ms.70 de frente, 171ms.20 na linha dos fundos, onde tem como confrontante Adelino Dias Simões, José Rangel e Albino Nascimento de Barros, 497ms.10 do lado direito, confrontando com João Batista Lima e 490ms.50 pelo lado esquerdo, confrontando com Anésio Almeida, contendo a área quadrada de 59.247ms. Aos interessados na apresentação de impugnação fica esclarecido que a lei concede o prazo de 30 dias, contado da última publicação deste, para apresentação da respectiva documentação. Nova Iguaçu, 4 de novembro de 1960. Asdrubal Braga, Substituto.

CLAUDIO CARLOS ACIOLY
ADVOCADO
Diariamente das 9,30 às 11,30 hs. e das 16 às 19 hs.
Edif. Cine Iguaçu—Sa'as 501 e 502

Juízo de Direito da 1ª Vara da Comarca de Nova Iguaçu
CARTÓRIO DO 8º OFÍCIO
Edital de Praça
O dr. Enéas Marzano, Juiz de Direito da 1ª Vara da Comarca de Nova Iguaçu, Estado do Rio de Janeiro, etc. Faz saber aos que o presente Edital virem que, no dia primeiro de dezembro do corrente ano, às 15,30 (quinze e trinta) horas, no Edifício do Fórum desta cidade, o Porteiro dos Auditórios levará em praça os bens abaixo, penhorados na Ação Executiva proposta pela Casa Zenha Ramos Limitada contra R. Souza Silva: — "Uma máquina registradora, marca "National", de número R-64.674, usada, em funcionamento, avaliada em quinze mil cruzeiros (cr\$ 15.000,00); uma geladeira comercial, marca "Gelec" Electric Limitada, com cinco portas, com motor conjugado de n.º C-H-I-E-F-T-A-I-N, da série 4-D-82.893, n.º 5-A-16, modelo 14-SM. U. 2L, com 175 H.P., com 220 volts., motor de 1/4 — 115 volts. 50—160 avaliada em trinta mil cruzeiros (cr\$ 30.000,00). E para que chegue ao conhecimento de quem interessar possa, mandou passar este e outros de igual teor, que serão afixados no lugar de estilo e publicados na forma da Lei. Dado e passado nesta cidade de Nova Iguaçu, Estado do Rio de Janeiro, aos dez dias do mês de novembro de mil novecentos e sessenta. Eu, Enéas Fernandes Boechat, Escrevente de Justiça e do ditado fcl. E eu, Rodolpho Quaresma de Oliveira, Escrivão, o subscrevi. — Enéas Marzano, Juiz de Direito. 3/3

Grandes Vendas de Primavera

Tecidos a preços arrasadores

APROVEITEM

"UMA ORGANIZAÇÃO A SERVIÇO DO POVO"

CASAS PERNAMBUCANAS

AV. NILO PECANHA, 202 - Esq. Av. Gov. Amador Peixoto
NOVA IGUAÇU - ESTADO DO RIO

VAN BERG
CORACAO
TÓRTOIS
R. do Janeiro
L. Nova Iguaçu, 17, 13-14-15-16-17-18-19-20-21-22-23-24-25-26-27-28-29-30-31-32-33-34-35-36-37-38-39-40-41-42-43-44-45-46-47-48-49-50-51-52-53-54-55-56-57-58-59-60-61-62-63-64-65-66-67-68-69-70-71-72-73-74-75-76-77-78-79-80-81-82-83-84-85-86-87-88-89-90-91-92-93-94-95-96-97-98-99-100

Produz o Estado do Rio quase todos os produtos

A produção agrícola do Estado do Rio de Janeiro é das mais diversificadas do país, reunindo quase todos os produtos registrados pelo SEP do Ministério da Agricultura. Embora de expressão econômica diminua em relação a vários produtos, ainda assim ela se impõe de modo lisonjeiro, no quadro geral da agricultura nacional. Dentre as principais espécies produzidas no Estado do Rio, figura a cana-de-açúcar como a principal: 4.444.908 toneladas previstas em 1959, no valor de Cr\$ 1.769.073.000,00.

Em segundo lugar figura a laranja, com 1.338.523.000 frutos, no valor de Cr\$ 1.169.869.000,00. Em terceiro lugar resalta a produção de banana, que acusa 33.242.000 cachos, no valor de Cr\$ 894.204.000,00. A seguir, os demais produtos de primeiro plano: o arroz, com 76.162 toneladas e Cr\$ 713.521.000,00; o tomate — 42.683 t e Cr\$ 682.922.000,00; o milho, com 89.053 t, no valor de Cr\$ 616.024.000,00; o café em côco, no total de 53.749 t e representando o valor de Cr\$ 521.369.000,00; a mandioca — 335.988 t e Cr\$ 219.352.000,00, e o feijão, com um volume de 11.125 toneladas e valor de Cr\$ 219.352.000,00. Os demais produtos de segundo plano são o algodão, o abacaxi, o limão, a tangerina, a batata inglesa, a manga, o caju e o côco da Bahia. Por fim, completam o quadro outros vários produtos, dentre os quais a batata doce, o alho, a cebola, o fumo e o tungue, além de quase todas as espécies de frutas produzidas no país, algumas enumeradas linhas acima.

CONFETARIA ELITE PANIFICAÇÃO

Doce fino. Biscoitos de todas as qualidades. Pão quente a toda hora. Especial café moído à vista do freguês.

ACEITAM-SE ENCOMENDAS PARA FESTAS

Irmãos Carvalho

Rua Marechal Floriano, 1944 — Tel. 252 — Nova Iguaçu

EDITAL

Registro de Imóveis da 2ª Circunscrição de Nova Iguaçu

Maria Rodrigues da Silva, Oficial Interino do Registro de Imóveis da 2ª Circunscrição,

Pelo presente, atendendo ao que lhe foi requerido pela Empresa Granja Paraíso S. A., Intima Acyr Machado Baptista, Alaide da Silva, Andreolina Alves, Antonio Barbosa, Antonio Daniel, Cícero Felix, Edgard Corrêa, Edith de Oliveira, Eleni Campos, Edson Ludgero da Silva, Enclair de Oliveira Barbosa, Francisco Romeiro Morilhas, Geraldo Esteves da Silva, Geraldo Pedro de Sales, Geraldo Teixeira Dias, Guiomar Mendes Pereira, Isaque Araújo, Isaque Araújo, Jesse Pereira de Salles, João Corrêa dos Santos, João Ferreira e Eligênia Monteiro da Silva, José Alves Pinto, José da Conceição, José Francisco da Silva, José Gonçalves da Silva, José Oscar Rufino e João Ferreira de Mello, os menores José Ricardo da Silva, Maria José da Silva, Luiz Rosendo da Silva e Regina Célia da Silva, representados por seu pai José Rosendo da Silva, José Rodrigues, José Teresinho de Farias, José Viana, Leonor Guedes dos Reis Santos, Manoel Alves Fonseca, Manoel Areia, Manoel Corrêa, Manoel Pinto, Manoel Rodrigues de Oliveira e Amilton dos Santos, Manoel de Souza Rodrigues, Manoel de Souza Rodrigues, Manoel e Iranildes Estácio Dutra, Mário Francisco de Paula Filho, Maximiana Vieira do Nascimento, Nilson Loschiavo, Oswaldo Ferreira dos Santos, Pedro Keller, Pedro Pereira das Neves, Ruben Ferreira Galá, Silveiro Lopes da Silva, Zulmira Augusta dos Santos, Berlindo Amaral, Lemuel Zanute e Severino dos Santos, por se encontrarem em lugar ignorado, para comparecerem em seu cartório, à rua dr. Getúlio Vargas, 90, nesta cidade, e pagarem as quantias de Cr\$ 9.200,00, 8.500,00, 5.500,00, 7.200,00, 6.390,00, 9.660,00, 7.700,00, 7.800,00, 6.400,00, 5.400,00, 7.260,00, 8.200,00, 7.470,00, 7.700,00, 11.700,00, 6.480,00, 9.360,00, 10.200,00, 7.700,00, 9.000,00, 7.150,00, 12.600,00, 9.000,00, 6.840,00, 9.800,00, 7.000,00, 7.200,00, 6.600,00, 7.020,00, 9.620,00, 5.490,00, 7.500,00, 8.250,00, 6.800,00, 7.650,00, 10.500,00, 6.560,00, 8.500,00, 8.500,00, 6.210,00, 7.500,00, 8.190,00, 3.600,00, 6.800,00, 11.400,00, 7.920,00, 5.850,00, 7.470,00, 7.700,00, 11.050,00, 12.350,00 e 10.500,00, respectivamente, referentes às prestações atrasadas dos lotes de terreno situados em Cabuçu, na «Cidade Jardim Cabuçu», no 2º distrito deste Município, Queimados, por eles prometido comprar, e as que se vencerem até a data do pagamento, além dos juros de mora e custas, sob pena de, decorrido o prazo legal de 30 dias, serem os compromissos rescindidos e canceladas as respectivas averbações, nos termos do art. 14, § 5º, do Decreto 3.079, de 15 de setembro de 1938. Nova Iguaçu, 14 de novembro de 1960. O Oficial Interino: Maria Rodrigues da Silva. 2-2

PARA SUA MAIOR GARANTIA PROCURE

FARACO Loterias

UMA GRSR QUE NÃO FALHA

Rua Mat. Floriano, 2128 Trav. São Mateus, 58
Tel. 313—NOVA IGUAÇU NILÓPOLIS—E. DO RIO

Bazar São Paulo

FERRAGENS, TINTAS, LOUÇAS, MATERIAL ELÉTRICO, CISTAS E ARTIGOS ESCOLARES

Teixeira & Azevedo

Av. Nilo Peçanha, 83 — Telefone 314-J20
NOVA IGUAÇU — E. DO RIO

EDITAL

Registro de Imóveis da 2ª Circunscrição de Nova Iguaçu

Maria Rodrigues da Silva, Oficial Interino do Registro de Imóveis da 2ª Circunscrição,

Pelo presente, atendendo ao que lhe foi requerido pela Empresa Granja Paraíso S. A., Intima Albertina Pereira da Cruz, Alfredo Cândido da Silva, Dirceu Godói Rosa, Felipa Angela, Francisca Rodrigues, João Evangelista Chagas, José Santana dos Santos e Waldemar Farias, por se encontrarem em lugar ignorado, para comparecerem em seu cartório, à rua dr. Getúlio Vargas, 90, nesta cidade, e pagarem as quantias de Cr\$ 4.340,00, 5.940,00, 6.200,00, 4.400,00, 7.420,00, 3.540,00, 5.400,00 e 8.820,00, respectivamente, referentes às prestações atrasadas dos lotes de terreno situados em Cabuçu, na «Cidade Jardim Cabuçu», no 2º distrito deste Município, Queimados, por eles prometidos comprar, e as que se vencerem até a data do pagamento, além dos juros de mora e custas, sob pena de, decorrido o prazo legal de 30 dias, serem os compromissos rescindidos e canceladas as respectivas averbações, nos termos do art. 14, parágrafo 5º, do Decreto 3.079, de 15 de setembro de 1938. Nova Iguaçu, 14 de novembro de 1960. O Oficial Interino: Maria Rodrigues da Silva. 2-2

Ronald Cardoso Alexandrino

ADVOGADO

Diariamente das 9 às 12 horas

Escritório: Rua Paulo Frontin, 61—S. 10—Tel. 268
NOVA IGUAÇU

ESCRITORIO ALEX

SERVIÇOS GERAIS DE CONTABILIDADE, ADMINISTRAÇÃO E CORRETAGENS

ALEXANDRE RAPHAEL

FOTOCOPIA: Rápidos — Perfeição — Qualidade

Rua dr. Getúlio Vargas, 197 — Nova Iguaçu

JUIZO DE DIREITO DA COMARCA DE SÃO JOÃO DE MERITI

LEILÃO JUDICIAL

Com o prazo de vinte dias

O doutor Moacyr Marques Morado, Juiz de Direito da Comarca de São João de Meriti, Estado do Rio de Janeiro, etc.

Paz saber aos que o presente edital com o prazo de vinte dias virem ou dele conhecimento tiverem, que no dia 1º de dezembro do corrente ano, às 11 horas, no Edifício do Fórum desta Comarca, à av. dr. Arruda Negreiros, n. 241, subrdo, nesta cidade, será pelo porteiro dos auditórios do Juízo levado a leilão para quem mais der e maior lance oferecer «Um aparelho de televisão marca R. C. A. Victor 9165, de número dois mil e cento e dez mil setecentos e oitenta e nove (2.110.789), modelo 1958», avaliado em Cr\$ 40.000,00 (quarenta mil cruzeiros), o qual se acha sob a guarda do depositário público deste Juízo. O aparelho acima pertence a Moacyr Sampaio da Silveira e foi penhorado a este na Ação Executiva que lhe move F. dos Santos Jotta. E quem os bens quiser arrematar deverá comparecer no dia, hora e local acima mencionados, sendo o mesmo aparelho entregue a quem maior lance oferecer. Dado e passado nesta cidade de São João de Meriti, aos 5 (cinco) dias do mês de novembro do ano de mil novecentos e sessenta (1960). Eu, *Oldelva Rosa de Azevedo*, escrevente de Justiça, o datilografuei. E eu, *Murilo Augusto Esteves da Costa*, Escrivão, o subservei. O Juiz de Direito, *Moacyr Marques Morado*. 2-2

INDICADOR Profissional e Comercial

Médico

Dr. Pedro Regino Sobrinho — Médico operador. Partos. — Consultas diárias das 8 às 12 hs. — R. Bernardino Melo, 1839 sala 11, Edif. Coozoza.

Advogados

Dr. Paulo Machado — Advogado — R. Getúlio Vargas, 35, 1º and. Pone: 282. — Nova Iguaçu.

Dentistas

Luiz Gonçalves — Cirurgião Dentista — Diariamente das 8 às 18 horas, Travessa Paraguassú, n. 14. Telefone, 314. — Nova Iguaçu.

RUBEM SILVA — Cirurgião-dentista. — Ed. Carleoca, 2º andar, s. 220. Telefone, 45-5951. Rio de Janeiro.

CONSTRUTORES

João Simasato — Construtor licenciado — Encarrega-se de construções e reconstruções em geral e sua administração. — Rua: R. Marechal Floriano 2036— Casa XI — Nova Iguaçu.

Roberto Baroni Soares — Construtor licenciado no Município de Duque de Caxias. Residente em Nova Iguaçu à rua Edmundo Soares, 304.

DR. AFONSO FATORELLI

MÉDICO OCULISTA

ASSISTENTE DA FACULDADE DE CIÊNCIAS MÉDICAS

Receta de Óculos - Doenças e Operações dos Olhos

CONSULTÓRIO: Avenida Amaral Peixoto, 236
Sala 304 — Prédio do Banco de Minas Gerais

2ª, 4ª e 6ª-feiras, das 8,30 às 12 horas (consultas tomam)

A tarde: Consultas com hora marcada.

CONTRATOS DE LOCAÇÃO

O novo proprietário de prédio ou apartamento só fica obrigado a respeitar a locação existente em virtude de contrato por instrumento particular, uma vez registrado no REGISTRO DE TÍTULOS E DOCUMENTOS. Essa providência torna o contrato um documento público — com validade contra terceiros — futuros interessados no objeto do contrato (Cód. Civ. — arts. 135 e 138).

Cartório do 3º Ofício

Rua dr. Getúlio Vargas, 42 — Nova Iguaçu

EDITAL

Registro de Imóveis da 2ª Circunscrição de Nova Iguaçu

Maria Rodrigues da Silva, Oficial Interino do Registro de Imóveis da 2ª Circunscrição,

Pelo presente, atendendo ao que lhe foi requerido pela Empresa Granja Paraíso S. A., Intima Alberto Brito, Alcídio Peclat da Cunha, Almerinda Maria de Jesus, Antonio Mariano de Rezende, Antonio de Araújo Barbosa, Antonio de Araújo Barbosa, Antonio Correla de Souza, Antonio Luiz de Araújo, Antonio da Silva, Aracy Pinheiro Paixão, Aristides Pinto da Cunha, Arnaldo de Souza, Astrogildo Terra, Benedito Cardoso, Bernarolina Gomes dos Santos, Carmen Braga da Silva, Cecília Pereira dos Santos, Corina Alves de Oliveira, Dirceu Paulo, Edilma Correla da Silva, Edvar da Silva Viana, Edvím Salustiano Santos, Eligênia dos Prodígios, Estelânia Tomaz do Nascimento, Gery Gonçalves, Geraldo dos Santos, Hermes Euzébio da Silva, Izabel Alves de Jesus, Jacyr da Rocha Ferreira, Jacyr da Rocha Ferreira, João Cândido da Silva, João Domingos do Nascimento, João Baptista da Cunha, José Donda da Silva, José Franklin da Silva, José Gomes Duarte, José Gomes dos Santos, José Inácio de Santana, José Leite de Oliveira, José Maia, José Martins Alves de Oliveira, José Salvador Marcelino, José Travizani e Geralda Alves da Silva, Josias dos Santos, Josina Cerqueira Leite, Julietta Gomes da Conceição, Jóllo Inácio Machado, Kleber Ferreira, Léa Ferreira Brasil, Lúcia Maria dos Santos Cabral, Manoel Felix de Moura, Manoel Folha Pinheiro, Manoel Mariano, Marconi Cardoso, Maria Alvim da Conceição, Maria da Conceição Santos, Maria Margarida dos Santos, Maria Nadir de Paula, Mauro Aniceto da Silva, Miderval Nunes do Espírito Santo, Nagia Farah de Almeida, Nirley Conceição, Norival Teixeira, Olimpio Antonio Ribeiro, Orlando Ferreira Almeida, Orlando Henrique Pereira, Paulo Amancio, Paulo Ferreira Garcia, Paulo Ferreira Garcia, Paulo Ferreira Garcia, Paulo Ferreira Garcia, Raimunda da Silva, Rita Santos da Conceição, Rosa Batista de Souza, Sebastião Barbosa, Sebastião Pereira de Souza, Sebastião Vítor de Souza, Sinfônio Gomes da Silva, Tarcizio Alves, Ulisses José dos Santos, Valdir Costa, Walacer de Souza Prado, Waldemar Mendes Martins, Williams Alves da Silva e Ana Cristina Alves da Silva e Wilson dos Santos Oliveira, por se encontrarem em lugar ignorado, para comparecerem em seu cartório, à rua dr. Getúlio Vargas, 90, nesta cidade, e pagarem as quantias de Cr\$ 7.040,00, 3.780,00, 6.000,00, 7.020,00, 7.500,00, 6.600,00, 5.040,00, 6.120,00, 6.500,00, 5.580,00, 6.300,00, 17.800,00, 4.900,00, 5.100,00, 5.400,00, 4.890,00, 9.120,00, 4.950,00, 6.700,00, 3.850,00, 8.500,00, 5.700,00, 7.200,00, 8.820,00, 4.800,00, 5.040,00, 4.080,00, 6.000,00, 6.300,00, 6.300,00, 8.300,00, 6.600,00, 6.840,00, 3.960,00, 7.590,00, 6.900,00, 4.340,00, 8.710,00, 6.480,00, 12.600,00, 6.500,00, 6.120,00, 6.200,00, 6.600,00, 8.600,00, 7.150,00, 7.700,00, 6.600,00, 5.000,00, 7.700,00, 6.000,00, 4.200,00, 5.500,00, 8.040,00, 4.800,00, 7.280,00, 7.800,00, 6.800,00, 4.950,00, 6.720,00, 8.250,00, 7.600,00, 4.560,00, 7.150,00, 3.720,00, 6.600,00, 4.410,00, 7.700,00, 4.800,00, 6.030,00, 7.150,00, 7.150,00, 7.920,00, 7.280,00, 4.640,00, 7.480,00, 6.300,00, 5.520,00, 6.100,00, 4.550,00, 6.050,00, 4.020,00, 4.000,00, 5.600,00, 6.300,00, 6.000,00, 7.040,00 e 6.720,00, respectivamente, referentes às prestações atrasadas dos lotes de terreno situados em Cabuçu, na «Cidade Jardim Cabuçu», no 2º distrito deste Município, Queimados, por eles prometido comprar, e as que se vencerem até a data do pagamento, além dos juros de mora e custas, sob pena de, decorrido o prazo legal de 30 dias, serem os compromissos rescindidos e canceladas as respectivas averbações, nos termos do art. 14, parágrafo 5º, do Decreto 3.079, de 15 de setembro de 1938. Nova Iguaçu, 14 de novembro de 1960. O Oficial Interino: Maria Rodrigues da Silva. 2-2

AIDYL MARTINS PEREIRA

ADVOGADO

As terças e quintas-feiras, das 8 às 12 horas

Av. Nilo Peçanha, 10 — Sala 204 — Nova Iguaçu

EDITAL

Registro de Imóveis da 2ª Circunscrição de Nova Iguaçu

Maria Rodrigues da Silva, Oficial Interino do Registro de Imóveis da 2ª Circunscrição,

Pelo presente, atendendo ao que lhe foi requerido pela Empresa Granja Paraíso S. A., Intima Aristides Martins, Joaquim de Amorim Gomes e Manoel Marcelino de Oliveira, por se encontrarem em lugar ignorado, para comparecerem em seu cartório, à rua dr. Getúlio Vargas, 90, nesta cidade, e pagarem as quantias de Cr\$ 3.630,00, 3.960,00 e 3.500,00, respectivamente, referentes às prestações atrasadas dos lotes de terreno situados em Cabuçu, na «Cidade Jardim Cabuçu», no 2º distrito deste Município, Queimados, por eles prometido comprar, e as que se vencerem até a data do pagamento, além dos juros de mora e custas, sob pena de, decorrido o prazo legal de 30 dias, serem os compromissos rescindidos e canceladas as respectivas averbações, nos termos do art. 14, parágrafo 5º, do Decreto 3.079, de 15 de setembro de 1938. Nova Iguaçu, 14 de novembro de 1960. O Oficial Interino: Maria Rodrigues da Silva. 2-2

SRS. PROPRIETÁRIOS:

Inscrivam-se como sócios da

Associação dos Proprietários de Imóveis de Nova Iguaçu

Departamentos: Jurídico e de Assistência junto às Repartições Públicas. — Diariamente das 8 às 18 horas.

Av. Amaral Peixoto, 336 — Tel. 178 — Sobrado

O Volante Duas Pátrias

Leva ao conhecimento do povo desta cidade, que se acha instalado à rua Ministro Mendonça Lima, 44.

O Volante Duas Pátrias está sob a competente direção de Eduardo Raymond Martins, que atende diariamente com aulas a qualquer hora.

AO VOLANTE DUAS PÁTRIAS

Rua Min. Mendonça Lima, 44—NOVA IGUAÇU—E. DO RIO

Prefeitura
Balneario de Nova Iguaçu
Alvaria
Darcy
EDI
A MOV

Prefeitura Municipal de Nova Iguaçu

Balancete da Receita e Despesa relativo ao mês de setembro de 1960

RECEITA	
RECEITA ORÇAMENTARIA	
Recita ordinária	
Tributária:	
Impostos	4.421.003,80
Taxas	2.234.656,50
Patrimonial	38.650,00
Diversas	1.612.254,80
Total da Receita Ordinária	8.306.565,10
Recita extraordinária	
Diversas	1.691.153,60
Total da Receita Orçamentaria	9.997.718,70
RECEITA EXTRAORÇAMENTARIA	
Diversas	274.996,90
Total da Receita geral do mês	10.272.715,60
Receita dos meses anteriores	
Orçamentaria	81.900.931,60
Extraorçamentaria	1.550.963,00
Total Geral da Receita	83.724.609,70
Saldo do exercício anterior	1.801.975,20
Diversas	
Total geral	85.526.584,90

DESPESA	
DESPESA ORÇAMENTARIA	
Camara Municipal	
Poder Legislativo	480.000,00
Secretaria	310.000,00
Prefeitura Municipal	
Governo do Município	35.000,00
Gabinete do Prefeito	15.000,00
Serviço de Expediente Geral	222.265,00
Divisão de Administração	
Administração Superior	8.642,00
Serviço de Expediente Geral	14.188,20
Serviço de Pessoal	1.558.026,00
Serviço de Controle Médico	29.000,00
Arquivo Municipal	28.760,00
Procuradoria Municipal	
Administração Superior	7.500,00
Serviço de Expediente Geral	51.538,70
Divisão da Fazenda	
Administração Superior	39.600,00
Serviço de Expediente Geral	11.700,00
Serviço de Contabilidade	145.268,00
Inspeção Geral de Rendas	487.012,20
Tesouraria	72.417,50
Almoxarifado Geral	47.113,00
Divisão de Educação e Cultura	
Administração Superior	54.136,00
Serviço de Expediente Geral	4.000,00
Inspeção de Instrução Primária	2.501.748,30
Ginásio Municipal Monteiro Lobato	255.195,00
Fomento	
Fomento	39.550,00
Divisão de Viação e Obras	
Administração Superior	30.000,00
Serviço de Expediente Geral	10.430,00
Serviço Técnico de Engenharia	189.256,60
Obras Públicas	1.210.876,90
Serviços Industriais	
Garage e Oficina Mecânica	691.928,70
Carpintaria - Fábrica de Manilhas e Pedreiras	127.276,70
Serviço de Água e Esgoto	280.569,00
Limpeza Urbana	1.390.780,00
Serviço de Estrada de Rodagem	363.852,00
Serviço de Iluminação e Energia Elétrica	162.389,90
Serviço de Transporte Coletivo	10.000,00
Saúde Pública	
Mercado Municipal	27.640,00
Cemitérios	157.135,00
Subvenções e Auxílios	348.347,00
Total da Despesa Ordinária	11.582.122,30
Despesa Extraordinária	
Crédito Especial - Res. n. 901, de 1/8/60	65.346,90
Total da Despesa Orçamentaria	11.597.469,20
Despesa Extraorçamentaria	
Depósitos Especificados:	
- Restos a Pagar de 1959	31.295,00
Depósitos de Diversas Origens:	
- Vencimentos não reclamados	15.267,60
- Consignações	269.133,50
- Caixa de Depósitos e Cauções	1.000,00
Receta a anular	9.277,50
Total da Despesa Extraorçamentaria	325.974,00
Total da Despesa Geral do mês	11.923.443,20
Despesa dos meses anteriores:	
- Orçamentaria	65.096.986,50
- Extraorçamentaria	10.043.878,60
Total Geral da Despesa	87.064.308,30

Alfaiataria São José
DARCY, ALFAIATE
 Tradicional nome de elegância masculina e feminina
 ROUPAS SOB MEDIDA
 Rua Mal. Floriano, 2137, Sobr., S/201 Nova Iguaçu

EDITAIS

Registro de Imóveis da 3ª Circunscrição de Nova Iguaçu

Domingos Antonio Palmeira Netto, Oficial Substituto, em exercício, do Registro de Imóveis da 3ª Circunscrição, faz público que a Santa Casa da Misericórdia do Rio de Janeiro, com sede na rua Santa Luzia, 206, no Estado da Guanabara, por sua procuradora Imobiliária Thales Tinoco Ltda., com sede na rua São José, 90, grupo 508, no Estado da Guanabara, depositou em seu cartório, à rua dr. Getúlio Vargas, 118, nesta cidade, de conformidade com o Decreto-lei n. 58, de 10 de dezembro de 1937 e seu regulamento, memorial, planta e documentos referentes ao loteamento de uma área de terreno, objeto da transcrição n. 19.341, L.º 3-BD, da 1ª Circunscrição, representada por duas glebas, desmembradas da Fazenda de Madureira, contiguas, a primeira com 168.092 m², medindo 444m. de testada para a Estrada de Madureira-Morro Agudo, numa linha quebrada de dois lances, um de 42m. com o rumo 8º SE e outro de 402m. com o rumo 11º 30' SE; 328m. com o rumo 88º 30' NE, pelo lado esquerdo, confrontando com a rua Washington Luiz; 403m. com o rumo 12º 30' NE nos fundos, confrontando com a área ocupada por Antonio Vaz Telizira Filho; e 494m. com o rumo 87º 30' NW, pelo lado direito, confrontando com terras da Santa Casa, distante 168m. do postilho existente sobre um córrego, o qual lhe fica à direita, localizada à direita de quem segue pela Estrada de Madureira-Morro Agudo em direção a Comendador Soares; e a segunda, com 41.400 m², medindo 130m. com o rumo 88º 30' de testada para a rua Washington Luiz; 294m. com o rumo 13º NE pelo lado esquerdo, confrontando com terras da Santa Casa; 212m. nos fundos, por uma linha quebrada de três lances de 109m. com o rumo 82º NW, 87m. com o rumo 9º NE e 16m. com o rumo 87º 20' NW, confrontando com terras da Santa Casa, e 403m. com o rumo 12º 30' SW, pelo lado direito, confrontando com a área descrita, distante 328m. da esquina formada com a rua Washington Luiz e a Estrada de Madureira-Morro Agudo, que lhe fica à direita, localizada à esquerda de quem partindo da Estrada de Madureira-Morro Agudo segue pela rua Washington Luiz, situadas no 3º sub-distrito do 1º distrito deste Município, na zona urbana, área esta que foi dividida em lotes, agrupados em quadras, servidas por diversos logradouros, tendo recebido o loteamento a denominação de "Jardim Cansan", tudo de acordo com a planta aprovada em 29 de setembro de 1960, pela Prefeitura deste Município. As impugnações dos que se julgarem prejudicados, deverão ser apresentadas em cartório no prazo de 30 dias, contados da 3ª e última publicação deste. Nova Iguaçu, 10 de novembro de 1960. O Oficial Substituto, em exercício: **Domingos Antonio Palmeira Netto.**

DISPONÍVEL:

Tesouraria

- Numerário existente (*) 5.657.593,10
- Em Bancos e Correspondentes:
- No Banco do Brasil S. A. 648,70
- No Banco Com. e Ind. de Minas Gerais S. A. 572,40
- No Banco Hip. e Agrícola de M. Gerais S. A. 11.802,50
- No Banco Fidej. do Est. do Rio de Janeiro S. A. 415,00
- No Banco de Minas Gerais S. A. 5.000,00
- No Banco da Lavoura de Minas Gerais S. A. 64.447,30
- No Banco Popular de Mesquita S. A. 7.819,00
- No Banco de Crédito Real de Minas Gerais S. A. 305.000,00
- Na Caixa Econômica 11.514,00

Saldo em Bancos e Correspondentes: 707.218,90

Agentes P. gadores

Saldo desta Conta 2.097.464,60

Saldo para o mês de outubro de 1960: 8.462.276,60

Total geral 85.526.584,90

Classificação do saldo:

Não disponível 26.375.670,80

Disponível 8.462.276,60

- Deficit verificado 17.913.394,20

(*) Incluem-se neste saldo os pagamentos parciais de processos diversos.

Contadoria, 10 de novembro de 1960.

Visto: Sebastião de Arruda Negreiros - Manoel Joaquim Simões da Costa, Chefe da D. - Ernani Suckow Botelho, Chefe dos Serviços de C. - Irany Moreira, Chefe da Tesouraria.

EDITAIS

Registro de Imóveis da 3ª Circunscrição de Nova Iguaçu

Domingos Antonio Palmeira Netto, Oficial Substituto, em exercício, do Registro de Imóveis da 3ª Circunscrição, faz público que a Santa Casa da Misericórdia do Rio de Janeiro, com sede na rua Santa Luzia, 206, no Estado da Guanabara, representada por sua procuradora Thales Tinoco Imóveis, com sede na rua São José, 90, grupo 508, no Estado da Guanabara, depositou em seu cartório, à rua dr. Getúlio Vargas, 118, nesta cidade, de conformidade com o Decreto-lei n. 58, de 10 de dezembro de 1937 e seu regulamento, memorial, planta e documentos referentes ao loteamento de uma área de terreno objeto da transcrição no 19.841, L.º 3-ED, da 1ª Circunscrição, com 180.611 m², desmembrada da Fazenda de Madureira, medindo 430m. de testada para as Estradas de Cumbucas e Madureira; 595m. numa linha quebrada de sete lances, assim descritos: 45m. com o rumo 12º 15' NE, 112m. com o rumo 53º NW, 59m. com o rumo 36º NW, 70m. com o rumo 6º 30' NE, 109m. com o rumo 10º NE, 7m. com o rumo 83º NE e 175m. com o rumo 5º NW, confrontando com terras da Santa Casa; 328m. com o rumo 86º 30' NW, ficando dividida com a faixa de domínio da Cia. de Carre. Luz e Fô. do Rio de Janeiro; 165m. em curva, acompanhando um caminho existente; e 659m. numa linha quebrada de três lances, assim descritos: 218m. com o rumo 48º SE, 73m. com o rumo 50º SE e 203m. com o rumo 32º 30' SW, confrontando com essas terras terras da Santa Casa, distante 290m. da esquina formada com a Estrada de Madureira-Morro Agudo, a qual lhe fica à esquerda, situada à esquerda da Estrada de Madureira, de quem segue em direção a Nova Iguaçu, no 3º sub-distrito do 1º distrito, na zona rural, área esta que foi dividida em lotes, agrupados em quadras, servidas por diversos logradouros, tendo recebido o loteamento a denominação de "Jardim Alvoradas", tudo de acordo com a planta aprovada em 29 de setembro de 1960, pela Prefeitura deste Município. As impugnações dos que se julgarem prejudicados deverão ser apresentadas em cartório no prazo de 30 dias, contados da 3ª e última publicação deste. Nova Iguaçu, 10 de novembro de 1960. O Oficial Substituto, em exercício: **Domingos Antonio Palmeira Netto.**

Domingos Antonio Palmeira Netto, Oficial Substituto, em exercício, do Registro de Imóveis da 3ª Circunscrição, faz público que a Santa Casa da Misericórdia do Rio de Janeiro, com sede na rua Santa Luzia, 206, no Rio de Janeiro, por sua procuradora Thales Tinoco Imóveis, com sede na rua São José, 90, grupo 508, no Estado da Guanabara, depositou em seu cartório, à rua dr. Getúlio Vargas, 118, nesta cidade, de conformidade com o Decreto-lei n. 58, de 10 de dezembro de 1937 e seu regulamento, memorial, planta e documentos referentes ao loteamento de uma área de terreno objeto da transcrição n. 19.341, L.º 3-BD, da 1ª Circunscrição, desmembrada da Fazenda de Madureira, com 268.084 m², medindo 520m. em curva de frente para a Estrada de Areia Branca, 251m. com o rumo 4º 15' NE, cento e quarenta e sete metros com o rumo 66º 15' NW, 17m. com o rumo 18º 30' NW, 27m. com o rumo 51º NW, 81m. com o rumo 36º NE, confrontando com essas terras terras da Santa Casa, 180m. com o rumo 74º 15' NW e 47m. com o rumo 58º 30' NW, confrontando com essas duas últimas lances, a faixa da Cia. de Carre. Luz e Fô. do Rio de Janeiro; 380m. com o rumo 20º 30' SW, 79m. com o rumo 22º SW, 60m. com o rumo 28º SW, 61m. com o rumo 20º SW e 200m. com o rumo 36º SW, confrontando com essas terras terras da Santa Casa; e 265m. com o rumo 66º SE, confrontando com terras da Santa Casa, distante 241m. da esquina formada com a Estrada de Madureira, a qual lhe fica à direita, situada à esquerda da Estrada de Areia Branca, de quem parte da Estrada de Madureira, no 3º sub-distrito do 1º distrito deste Município, na zona rural, área esta que foi dividida em lotes, agrupados em quadras, servidas por diversos logradouros, tendo recebido o loteamento a denominação de "Jardim Nova Era", tudo de acordo com a planta aprovada em 29 de setembro de 1960, pela Prefeitura deste Município. As impugnações dos que se julgarem prejudicados deverão ser apresentadas em cartório no prazo de 30 dias, contados da 3ª e última publicação deste. Nova Iguaçu, 10 de novembro de 1960. O Oficial Substituto, em exercício: **Domingos Antonio Palmeira Netto.**

A MOVELAR

Móveis de todos os estilos, Colchões, Rádios, Geladeiras, Bicycletas, Televisões, Máquinas de Costura e outros aparelhos domésticos.

VENDAS À VISTA E A LONGO PRAZO

Maurício Kotler

Rua Mal. Floriano Peixoto, 2215
 Tel. 413-111 (por favor) - Nova Iguaçu

FLAVIO FERNANDES FARIA
 ADVOGADO

Diariamente das 8 às 11 horas

Rua Paulo Frontin, 27 - Sala 1 - Nova Iguaçu

PRODUTOS CAROLINA

MARCA REGISTRADA

GRANJA CAROLINA
 LINS & FILHOS LTDA.

Aves - Ovos - Pintos - Rações

Avelina, Sulina, Cevalina e Gadolina

AV. NILO PECANHA, 439 - TEL. 55 - NOVA IGUAÇU

SANTA CASA DA MISERICÓRDIA DO RIO DE JANEIRO

Escritório: Rua 13 de Maio, 85 - sala 204 - Nova Iguaçu

A Santa Casa da Misericórdia do Rio de Janeiro, plena proprietária das FAZENDAS MADUREIRA, MORRO AGUDO, TINGUÁ e SÃO JOSÉ, leva ao conhecimento de quem interessar possa, que ditas terras não poderão ser vendidas nem retalhadas os terrenos, a nenhum pretexto, nem, tampouco, exploradas as pedreiras existentes por quem quer que seja, senão pela própria Santa Casa ou quem legalmente a represente.

MINISTRO LAFAYETTE DE ANDRADA - Provedor

Oficina Mecânica Agostinho

Consertos, Reformas em geral e Acessórios. - Solda Elétrica e a Oxigênio. - Pinturas em geral. - Serviço de Torno, Prensa e Estufa.

OLIVEIRA & JORDÃO

Av. Amaral Peixoto, 490 (esquina de Barros Júnior) - NOVA IGUAÇU

RÁDIO

Por Nelson Medeiros



Adelaide Silva

Com a sua voz personalíssima e seu gingado e jeito inconfundíveis, vem arrebatando calorosas salvas de palmas em suas apresentações na Solimões.

José Campos

Está melhorando cada vez mais. Surgiu na «Hora do Apito» e hoje já ocupa um lugar de destaque na Solimões. Salve ele, está se revelando um ótimo cantor.

Rádio Teatro da Solimões

Rolison Brayner, o «homem dos sete instrumentos» do cast rádio-teatral da Solimões, aniversariou no dia 17 próximo passado e foi homenageado pelos seus colegas no programa «Sete Gotas de Saudade».

DISCO

Na série de lançamentos da Chantecler, em Extended Play, deparamos com alguns lançamentos de excepcionais qualidades como é o caso de «A Harpa e a Cristandade» com Luís Bordón e sua harpa paraguaia, executando tradicionais melodias natalinas. O popular solista revive Jingle Bells, Noite Silenciosa, Boas Festas e Pinheirinho Agreste. É um lançamento fadado a grande sucesso neste fim de ano, pois é uma das obras primas de Luís Bordón.

Curso Washington Luiz

DATILOGRAFIA — OFICIALIZADO

Aprenda datilografia com eficiência, sob orientação de professora diplomada. Máquinas novas. Conferem-se diplomas visados pela Remington. Aulas diurnas e noturnas.

CURSO DE TAQUIGRAFIA OFICIALIZADO

AV. NILO PEÇANHA, 436 — SOB. — NOVA IGUAÇU

EDITAL

Registro de Imóveis da 2ª Circunscrição de Nova Iguaçu
 Maria Rodrigues da Silva, Oficial Interina do Registro de Imóveis da 2ª Circunscrição,
 Pelo presente, atendendo ao que lhe foi requerido pela IBA—Imobiliária Baby Ltda., intima Alcides Soares, Anes Dorcas Sant'Ana, Cristiano Santana, Conceição Santos Maria, Duarte dos Santos Fontes, José Francisco de Almeida, Pedro Gabriel Delgado e Maria de Oliveira Melo, por se encontrarem em lugar ignorado, a virem em seu cartório, à rua dr. Getúlio Vargas, 90, nesta cidade, pagar as importâncias de R\$ 4.392,80, 5.101,20, 5.400,00, 20.250,00, 22.770,00, 7.650,00, 4.250,00 e 11.200,00, respectivamente, referentes às prestações atrasadas dos lotes de terreno por eles prometido comprar, situados no loteamento em Nova Aurora, Belford Roxo, 4º distrito deste Município, e as que se vencerem até a data do pagamento, além das custas e juros, sob pena de, decorrido o prazo legal de 30 dias, serem os compromissos rescindidos e canceladas as respectivas averbações, nos termos do art. 14, parágrafo 5º, do Decreto 3.079, de 15 de setembro de 1938. Nova Iguaçu, 23 de novembro de 1960. O Oficial Interino: Maria Rodrigues da Silva.

DR. BRAZ C. DE ALMEIDA

MÉDICO VETERINÁRIO

Rua Governador Portela, 1216 — Próximo ao Rodoviário
 Das 17 horas em diante

EDITAL

Registro de Imóveis da 2ª Circunscrição de Nova Iguaçu
 Maria Rodrigues da Silva, Oficial Interina do Registro de Imóveis da 2ª Circunscrição,
 Pelo presente, atendendo ao que lhe foi requerido por Maria Angela Vaz da Silva, intima Heitor Manoel de Sá e Maria da Penha de Souza, por não serem encontrados nos endereços indicados, a virem em seu cartório, à rua dr. Getúlio Vargas, 90, nesta cidade, pagar as importâncias de R\$ 11.200,00 e 800,00, respectivamente, referentes às prestações atrasadas dos lotes de terreno por eles prometido comprar, situados no loteamento «Cidade Senhor do Bonfim», em Japeri, 6º distrito deste Município, e as que se vencerem até a data do pagamento, além das custas e juros, sob pena de, decorrido o prazo legal de 30 dias, serem os compromissos rescindidos e canceladas as respectivas averbações, nos termos do art. 14, § 5º, do Decreto 3.079, de 15 de setembro de 1938. Nova Iguaçu, 23 de novembro de 1960. O Oficial Interino: Maria Rodrigues da Silva.

EDITAL

Registro de Imóveis da 3ª Circunscrição de Nova Iguaçu
 Domingos Antonio Palmeira Neto, Oficial Substituto, em exercício, do Registro de Imóveis da 3ª Circunscrição,
 Faz público que a Santa Casa da Misericórdia do Rio de Janeiro, com sede na rua Santa Luzia, 206, no Estado da Guanabara, representada por Artur de Jesus Pimenta, Antonio dos Santos Pimenta e Ernesto Rodrigues Pimenta, depositou em seu cartório, à rua dr. Getúlio Vargas, 118, nesta cidade, de conformidade com o Decreto-lei n. 58, de 15 de setembro de 1937 e seu regulamento Decreto 3.079, de 15 de setembro de 1938, memorial, planta e documentos referentes ao loteamento de uma área de terreno situada no 3º sub-distrito do distrito deste Município, Comendador Soares, com a área de 27.774,60 m², designada pelas letras F, G, H, I, J, K, L, M, N e O, que assim se caracteriza: ÁREA F — de forma irregular, medindo 48 metros de testada para a rua Lafayette Pimenta com o rumo 50°00'NW; 60 metros pelo lado esquerdo com o rumo 45°00'SW, confrontando com a rua Borges; 86 metros na linha de fundo, confrontando com a rua Viana; 72 metros pelo lado direito numa linha com 3 lances: 1º lance: 30 metros com o rumo 45°00'NE; 2º lance: 12 metros com o rumo de 50°00'SE; 3º lance: 30 metros com o rumo 45°00'NE, confrontando com terras da Santa Casa, situada à esquerda da rua Lafayette Pimenta de quem segue em direção a Austin. ÁREA G — de forma retangular, medindo 36 metros de testada para a rua Viana com o rumo 50°00'NW; 60 metros pelo lado esquerdo com o rumo 45°00'SW, confrontando com a rua Borges; 36 metros na linha dos fundos, com o rumo 50°00'SE, confrontando com a rua Santa Rosa; 60 metros pelo lado direito com o rumo 45°00'NE, confrontando com terras da Santa Casa, situada à esquerda da rua Viana de quem segue em direção à rua Borges. ÁREA H — de forma retangular, medindo 36 metros de testada para a rua Santa Rosa com o rumo 50°00'NW; 60 metros pelo lado esquerdo com o rumo 45°00'SW, confrontando com a rua Borges; 36 metros na linha de fundo com o rumo de 50°00'SE, confrontando com a rua Albertino Garrido; 60 metros pelo lado direito com o rumo 45°00'NE, confrontando com terras da Santa Casa, situada à esquerda da rua Santa Rosa de quem vai em direção à rua Borges. ÁREA I — de forma irregular, medindo 86 metros de testada para a rua Albertino Garrido com o rumo 50°00'NW; 31 metros pelo lado esquerdo com o rumo 45°00'SW, confrontando com a rua Borges; 36 metros na linha de fundo numa linha curva, confrontando com a rua Santa Luzia; 30 metros e 30 centímetros pelo lado direito com o rumo 45°00'NE, confrontando com terras da Santa Casa, situada à esquerda da rua Albertino Garrido de quem segue em direção à rua Borges. ÁREA J — de forma irregular, medindo 93 metros de testada para a rua Albertino Garrido com o rumo da 50°00'NW; 69 metros pelo lado esquerdo com o rumo 45°00'SW, confrontando com a rua Maria Borges; 102 metros na linha numa linha curva, confrontando com a rua Santa Luzia; 33 metros pelo lado direito com o rumo 45°00'NE, confrontando com a rua Borges, situada à esquerda da rua Albertino Garrido de quem vai da rua Borges para a rua Maria Borges. ÁREA K — de forma irregular, medindo 98 metros de testada para a rua Santa Rosa com o rumo de 50° NW; 60 metros pelo lado esquerdo com o rumo 45°00'SW, confrontando com a rua Maria Borges; 93 metros na linha de fundo com o rumo 50°00'SE, confrontando com a rua Albertino Garrido; 60 metros pelo lado direito com o rumo 45°00'NE, confrontando com a rua Borges, situada à esquerda da rua Santa Rosa de quem vai da rua Borges para a rua Maria Borges. ÁREA L — de forma irregular, medindo 12 metros de testada para a rua Viana com o rumo 50°00'NW; 72 metros pelo lado esquerdo numa linha com 3 lances: 1º lance: 30 metros com o rumo 45°00'SW; 2º lance com 12 metros com o rumo 50°00'NW; 3º lance com 30 metros com o rumo 45°00'SW, confrontando com terras da Santa Casa; 24 metros na linha dos fundos com o rumo 50°00'SE, confrontando com a rua Santa Rosa; 60 metros pelo lado direito com o rumo 45°00'NE, confrontando com a rua Borges, situada à esquerda da rua Viana de quem vai da rua Borges para a rua Maria Borges. ÁREA M — de forma irregular, medindo 49 metros de testada para a rua Viana com o rumo 50°00'NW; 66 metros pelo lado esquerdo numa linha com 3 lances: 1º lance com 30 metros com o rumo 44°00'SW; 2º lance com 6 metros com o rumo 50°00'NW; 3º lance com 30 metros com o rumo 44°00'SW, confrontando com terras da Santa Casa; 37 metros na linha de fundo com o rumo 50°00'SE, confrontando com a rua Santa Rosa; 72 metros pelo lado direito numa linha de 3 lances: 1º lance com 30 metros com o rumo 45°00'NE; 2º lance com 12 metros com o rumo 50°SE e 3º lance com 30 metros com o rumo 45°00'NE, confrontando com terras da Santa Casa, situada à esquerda da rua Viana de quem vai da rua Borges para a rua Maria Borges. ÁREA N — de forma irregular, medindo 20 metros de testada para a rua Viana com o rumo 50°00'NW; 60 metros pelo lado esquerdo com o rumo 45°00'SW, confrontando com a rua Maria Borges; 12 metros na linha de fundo com o rumo 50°00'SE, confrontando com a rua Santa Rosa; 68 metros pelo lado direito numa linha com 3 lances: 1º lance com 30 metros com o rumo 44°00'NE; 2º lance com 8 metros com o rumo 50°00'SE e 3º lance com 30 metros com o rumo 44°00'NE, confrontando com terras da Santa Casa, situada à esquerda da rua Viana de quem vai da rua Borges para a rua Maria Borges. ÁREA O — de forma irregular, medindo 166 metros de testada para a rua Lafayette Pimenta numa linha com 3 lances: 1º lance, 39 metros com o rumo 50°00'NW; 2º lance, 30 metros com o rumo 45°00'SW; 3º lance, 21 metros com o rumo 50°00'NW; 4º lance, 30 metros com o rumo 45°00'NE; 5º lance, 36 metros com o rumo 50°NW; 60 metros pelo lado esquerdo com o rumo 45°00'SW, confrontando com a rua Maria Borges; 80 metros na linha de fundo com o rumo 50°SE, confrontando com a rua Viana; 72 metros pelo lado direito numa linha com 3 lances: 1º lance, 30 metros com o rumo 45°00'NE; 2º lance, 12 metros com o rumo 50°00'SE; 3º lance, 30 metros com o rumo 45°00'NE, confrontando com terras da Santa Casa, situada à esquerda da rua Lafayette Pimenta, de quem segue em direção a Austin, objeto da transcrição no 19.341, do Livro 3—BD, da 1ª Circunscrição desta Comarca, e que foi dividida em lotes, agrupados em quadras, servidas por direitos logradouros, tudo de acordo com a planta aprovada em 21 de outubro de 1960, pela Prefeitura deste Município. As impropriedades dos que se julgarem prejudicados deverão ser apresentadas em cartório no prazo de 30 dias, contados da primeira publicação deste Edital, em Nova Iguaçu, 16 de novembro de 1960. O Oficial Substituto: Domingos Antonio Palmeira Neto.

Não fique "queimada" se isto lhe acontecer...



Mudar um fusível queimado é tão fácil como trocar uma lâmpada

Use fusíveis aprovados pelo DNIG (Dep. Nacional de Iluminação e Gás.)



UMA CAMPANHA DA RIO LIGHT S.A. EM SEU BENEFÍCIO

FOTO ELITE. Atende-se a domicílio para o casamento. Especialista em reprodução de retratos em crayon, sépia e óleo. Vendas de máquinas, filmes, quadros, santos e álbums. Rua Marechal Floriano Peixoto, 2243 — Loja — Tel. 413 — Nova Iguaçu

Cultura e Arte

NEY A. G. DE BARRÓS

Cia. Teatral LL na Cine Sol

Ovaldo Mendes de Oliveira, conhecido incentivador de boas obras, alugou, no primeiro mês do ano próximo, a Cine Sol, para proporcionar à Cia. Teatral LL meios propícios à expansão da arte. Como nos afirmou o Lima, a LL pretende levar novamente à cena "A mulher sem pecado", de Nelson Rodrigues, evoluindo posteriormente para "Pedro Mico", de Antônio Calado. Esperamos, assim, novos colaboradores, seguindo o exemplo de Ovaldo Mendes.

TECA — Por que "Dias Felizes"?

Dulcinea de Moraes, renomada atriz nacional, quando procurada por alguns jovens do clube dos amigos, e concededora das iniciativas que os "amigos" revelavam, entusiasmada com o grupo teatral que nascia, procurou uma peça que bem se adaptasse aos novos aristas formadores do "caçula" dos grupos teatrais iguassuanos — "Dias Felizes". Inevitavelmente, era a peça que bem se conjugava com os jovens, suas idéias e idades.

Câmpaña Cultural (U. I. E.)

O departamento cultural da União Iguassuana de Estudantes, sob a direção do apreciado articulista Fátson Fonseca Lahrero, inicia grande campanha cultural para criar, no espírito dos jovens iguassuanos, mais amor à terra, ao livro, ao teatro, à arte e à cultura em geral. Pensando com Monteiro Lobato, em que "um país se faz com homens e livros", a primeira etapa a ser brevemente atingida é a de preparar, para o ano discente de 1961, uma biblioteca para a UIE, colaborando assim em favor do estudante pobre. Nos nossos leitores, que possuem livros didáticos possivelmente sem uso em suas estantes, pedimos que os enviem para a ACINI, à av. Amarel Peixoto, 236. Será uma colaboração jamais esquecida pelo estudantado iguassuano.

Jornalismo E. C. Iguassú

(Conclusão da 1ª página)

teza de raciocínio e cultura geral. Observadas, porém, essas exigências comuns, permanece a liberdade de cada jornalista, permitindo que um seja diferente de outro. No estilo próprio de cada um se faz sentir aquilo que o autor chama de "o mistério da vocação": "Pois cada artista nasce aquilo que pensa fazer nascer. Já é ou nunca será. Nasce-se jornalista, como se nasce poeta ou orador, ensaísta ou colecionador de porcelanas. Há um talento inato que nada supre. Como há, também, uma preparação que, longe de matar esse talento, pode até tirá-lo que a natureza, entregue a si mesma, não tiraria. (...) Nasce-se jornalista, como se nasce professor ou romancista. A formação universitária é apenas um aperfeiçoamento de qualidades nativas. Mas como no campo poético, vale mais quem tenha inclinação, do que quem tenha apenas técnica, no campo do jornalismo também vale mais quem tenha vocação para o gênero do que quem tenha preparação para o mesmo. Uma coisa não exclui a outra. E o ideal é sempre a preparação completando, não suprimindo, a vocação".



À venda nas Drogarias e Farmácias
ENTREGAMOS A DOMICÍLIO
Telefone: 28-1213

Projeto que eleva o número de Vereadores

O deputado Ari Schiavo acaba de apresentar na Assembléia Legislativa deste Estado um projeto de lei que dá nova redação ao artigo 29 da Lei Orgânica das Municipalidades e eleva em dois o atual número de Vereadores fixado para cada Município.

Está assim redigido o projeto:
Art. 29 — O artigo 29 da Lei n. 109, de 16/2/1948 (Lei Orgânica das Municipalidades), passa a vigorar com a seguinte redação:
"Art. 29 — O número de Vereadores, entre o mínimo de nove (9) e o máximo de vinte e dois (22), será fixado, por lei estadual, até o terceiro mês do último ano da legislatura, de acordo com a população de cada Município, observada a seguinte base:

- a) — Até doze mil habitantes, nove (9) Vereadores;
- b) — acima de doze mil até dezoito mil, onze (11);
- c) — acima de dezoito mil até trinta mil, treze (13);
- d) — acima de trinta mil até quarenta e três mil, quinze (15);
- e) — acima de quarenta e três mil até cinquenta e cinco mil, dezessete (17);
- f) — acima de cinquenta e cinco mil até noventa mil, dezoito (18);
- g) — acima de noventa mil, vinte e um (21)."

Art. 2º — É elevado em dois (2), a partir da próxima legislatura, o número de Vereadores atualmente fixado para cada Município do Estado.

Art. 3º — Esta lei entra em vigor na data de sua publicação, revogadas as disposições em contrário.

Sala das Sessões, em Niterói, 23 de novembro de 1960.

Noticias Esportivas

Campeonato Iguassuano de Futebol

Com os resultados de domingo passado (Mercado 4 x Mesquita 3 e Aliados 1 x Gigante 0), ascendeu o Mercado à liderança do turno neutro do campeonato de futebol, que, com Gigante x Miguel Couto e Mercado x Aliados, atinge hoje a penúltima rodada. A classificação é a seguinte: Mercado 4 p. p., Gigante 3, Aliados 6, Miguel Couto 7 e Mesquita 8 p. p.

V Campeonato de futebol de salão

Chegou ao término o primeiro turno, com T. C. Mesquita liderando, seguido pelo Iguassú. Em terceiro o IBC, vindo nas demais posições, pela ordem: Mesquita, Volantes e Aliados e Filhos de Iguassú. Nos aspirantes, líder o Iguassú com o p. p. O retorno, que terça-feira começa, apresenta: Volantes x Iguassú, Filhos de Iguassú x Tênis Clube e IBC x Aliados. Na 2ª-feira, dia 1º: Aliados x Iguassú, Volantes x Tênis Clube e Filhos de Iguassú x Mesquita.

7º Campeonato de vólibol

Será sábado, dia 3, no ginásio do Iguassú, o torneio início do 7º campeonato iguassuano de vólibol, com a participação do IBC e Tênis Clube, nas duas categorias, Iguassú (masculino) e Filhos de Iguassú (feminino). O Mesquita não confirmou a inscrição. A tabela sorteadora para a festa inaugural do certame do esporte da rede apresenta como primeiras provas: Tênis Clube x Filhos de Iguassú (feminino) e Iguassú x Tênis Clube (masculino), ficando o IBC para enfrentar os vencedores. O desfile das equipes será às 19 horas.

Noticias

Serão domingo vindouro as primeiras provas do campeonato fluminense de natação, em Volta Redonda. O Tênis Clube representará a LID.

No dia 11, as preliminares do certame estadual de futebol de salão, Nova Iguassú, como sempre, estará presente.

Mais dois clubes aderiram ao I Campeonato Municipal de Malha: Todos os Santos e Aprendizes acompanharam Unidos, de Morro Agudo, e São Jorge, do K 11, sendo quase certa a participação, ainda, de Brasil, São Jorge, de Areia Branca e São Francisco.

Foi designado para auditor da JDD o sr. Antenor Coutinho Nogueira da Gama, em substituição ao prof. Walter Cavalcante Bezerra. A propósito, a sessão de 4ª-feira do órgão disciplinar da LID promete ser sensacional, porquanto, além de três atletas de futebol de salão, está também indicado o técnico do novel esporte Jo IBC, sr. Lucio Simas Vasconcelos.

Hospital de Nova Iguassú

A Diretoria do Hospital de Iguassú agradece às pessoas abaixo mencionadas a gentileza da oferta de objetos para a capela dessa casa de caridade:

- Sra. Aracy Sales Guimarães — Lâmpada para o S.S. e linho para a confecção de panos sagrados.
- Sra. Léa Moura Sá — Lâmpada para o S.S.
- Sra. Neolere Portella Vigné — Imagem de N. S. das Graças.
- Sra. Laura Arruda — Crucifixo de Altar.
- Sra. Nair Cerqueira Lima — Castiçais para Altar.
- Sra. Castorina Pires — Toalhas de linho para Altar.
- Sra. Margarida Matos — Tapete, passadeiras e toalha de Altar.
- Sra. Luiza Araújo Ferreira — Lustre de cristal.
- Sra. Ana Vigné — Campanha para acompanhar o S.S.
- Sra. Maria de Lourdes Senno — Vinho para a Consagração.
- Sra. Maria Amelia Kelly — Setim para o sacário.

Nova Iguassú, 18 de novembro de 1960.

A DIRETORIA

Anúncios classificados

Fábio Raunheitti
ADVOGADO
Causas Cíveis, Trabalhistas e Criminais
Escritório: Rua Mal. Floriano, 2161 — S/3 — Tel. 257-120
Horário: das 9 às 12 horas

CARTÓRIO DO 8º OFÍCIO
Escrituras — Firmas — Contratos — Procurações
Rodolpho Quaresma de Oliveira
Tabelião e Escritário
Rua Getúlio Vargas, 52
Tel. 265 — Nova Iguassú

Iguacu Basquete Clube
Conselho Administrativo
Resoluções

a) Acusar o recebimento do convite de casamento do nosso eficiente atleta Dilson Moraes com a srta. Luci, a ser realizado no próximo dia 17 de dezembro; b) acusar, ainda, o recebimento do convite de casamento da srta. Teresinha, irmã do nosso prestimoso e querido vigia Gerson de Oliveira, a ser realizado no dia 10 próximo vindouro, onde nos faremos representar.

Nova Iguassú, 23 de novembro de 1960.
Walden Cavalcanti Bezerra
1º secretário

Usina Mecânica C. S. A.
Assembléia Geral Extraordinária
1ª Convocação

São convidados os senhores em Assembléia Geral Extraordinária em Usina Mecânica C. S. A., a rua Rodovia Presidente Dutra, Município de Rio de Janeiro, às 15 horas de tarde, para tratar da seguinte ordem de trabalhos:

a) — Subscrição de capital autorizado em Assembléia Geral Extraordinária de 28 de outubro p. p.; e b) — Atribuição de poderes para a realização da referida Assembléia.

Nova Iguassú, 23 de novembro de 1960.

Presidente.

Dois milhões e meio de fluminenses recenseados

Segundo dados coletados pela Inspetoria Regional de Estatística, haviam sido recenseados no Estado do Rio, até o dia 5 do corrente, 2.504.378 habitantes, com acréscimo, portanto, de 207.184 em relação ao Censo de 1950.

Os municípios fluminenses que nestes últimos dez anos revelaram maior crescimento demográfico foram os de Casias (209%), Volta Redonda (204%), Nilópolis (203%), São Gonçalo (167%), São João de Meriti (167%) e Cabo Frio (162%).

Até a mesma data foram recenseados 27.584 estabelecimentos agrícolas, 4.366 pequenos produtores, 4.108 estabelecimentos comerciais e 1.149 industriais.

AOS SRS. CONTADORES E DESPACHANTES

Atualizam-se escritas comerciais e fiscais e escrituram-se declarações de IMPOSTO DE RENDA de pessoas físicas e jurídicas, mantendo estrito sigilo.

Informações das 14 às 17 horas pelo telefone 309-JII, por favor, com o sr. RIBAS.

Educação e História

(Conclusão da 1ª página)

mento mínimo e a escola. As soluções esporádicas e intempestivas não normalizam os orçamentos...

O "Lar de Jesus" e o "Patronato" são "gratíficos" em relação à "Vivenda da Luz"!

Obra heróica de um Abel. Não sei bem onde "se redescobrem energias para renascer vital em cada madrugada..."

A hora, porém, não é de suicídio de nossa República. Pelo contrário. É de redenção! No interior, a agricultura e a indústria despertam voluntariamente para novas técnicas.

Nas zonas urbanas concentram-se os "tubarões" que tudo exploram e os parasitas desanimados para o trabalho.

Dai a ferida exposta do menor sem lar, consequência do elevado nível econômico.

Sem planejamento não há realização perdurável. Sem aproximação de forças positivas virá o caos.

Devemos estar na vanguarda, meu caro L. M. A., em luta pela democracia cristã, no contato com milhares de jovens esclarecidos! Estamos em luta, no Brasil inteiro, pela Cidade da Criança! Na imprensa, no rádio, na tribuna, na cátedra!

Não pense você que, olhando a olimpíada ou o vólibol vitoriosos do socialismo, enterramos a democracia. Nunca, meu caro!

Democracia, porém, não é palavra para discursos bonitos e vazios ou "manchele" nos jornais... É ação continuada. É trabalho no campo, na fábrica, nos bancos escolares.

Porque eu creio na democracia e no cristianismo é que luto por eles. E tenho fatos, argumentos e a História para provar a excelência dessas doutrinas.

Bebendo, dormindo, debochando e explorando os que trabalham, não se mantém regime nenhum.

O transviado existe na Rússia e nos Estados Unidos da América do Norte! Se não houver recuperação pelas tarefas educacionais, o número aumentará. E é o caos em qualquer regime!

No momento é importante: — O Patronato pede a sua ajuda! O Abel aguarda a sua visita. O Lar de Jesus casa a sua segunda filha. Professora municipal e contadora pelo Colégio Leopoldo. Uma família distinta que se organiza em bases cristãs e democráticas!

Como sempre acontece, afirma até o maldito: Ormuz está vitorioso ainda!

Seguro de vida

Acidentes Pessoais e do Trabalho, Fogo, Automóvel, Fidejussão.

Roberto Cabral
CORRETOR OFICIAL

R. Governador Portela, 814
Tel. 418 — Nova Iguassú



A serviço da divulgação agrícola

Wanderbilt Duarte de Barros — Eng. Agrônomo

A utilidade dos serviços de informação no campo das atividades agrícolas e agrônômicas cresce a cada dia no país. Expandindo-se em quantidade pela variada natureza dos órgãos de que se serve — o rádio, a televisão, o diapositivo, o livro, o folheto, o jornal — também cresceu na qualidade.

A forma de apresentação gráfica, a segurança e a leveza dos textos, a propriedade da matéria divulgada têm vindo a público com bastante um trabalho pertinaz e inteligente de tomada de pulso constantemente feito pelo Serviço de Informação Agrícola.

O centro desta atividade objetiva, íntel e felizmente concatenada, é o diretor de importante órgão da administração do Ministério da Agricultura, o jornalista José A. Vieira.

A frente do SIA, há alguns anos, José Vieira não perdeu, ante aumentou, as características que marcam sua personalidade. Conseguiu pô-las a serviço da divulgação, da interpretação e do debate. Tudo quanto tem escrito no setor em que se especializou — e onde disputou a posição de líder — tem o sinal do entusiasmo, da tenacidade e da argúcia. A informação agrícola tem nele o explicador, o analista e até mesmo o polemista (veja-se o caso dos serviços paralelos).

Os breves artigos que vemos quase todos os dias na imprensa assinados pelo diretor do S.I.A., têm o propósito exclusivo de colocar o Ministério da Agricultura na posição de órgão máximo da política do desenvolvimento agrícola do Brasil. Ou têm o propósito de mostrar o valor de profissões muito úteis, como a agronomia, a veterinária, a química e a engenharia, a serviço da Terra. Ou, afinal, são feitos para destacar esta ou aquela produção, para aplaudir ou para condenar um projeto ou um ato administrativo. O que se vai ler, neste volume, com esses índices que refletem o temperamento apaixonado, tão do íntimo dos exuberantes filhos de lusitanos, de uma vocação humana indicada para destacar a posição da terra, o valor do homem, o sentido da riqueza natural como bem econômico.

Vale a pena ser lido o que reuniu no seu último livro "Em Favor da Agricultura", o jornalista José A. Vieira. Muito poderão lucrar dessa leitura os que pretendam aquilatar o caráter do desenvolvimento econômico da agricultura, este tão controverso, mas que afinal de contas se concluiu sendo procedido com regular ritmia.

PREFEITURA MUNICIPAL DE NOVA IGUAÇU

Resolução n. 958

Autoriza a desapropriação de uma faixa de terra destinada a dar prolongamento à rua Afonso Bittencourt, em Andrade Araújo.

A Câmara Municipal de Nova Iguaçu, por seus representantes legais, decreta e eu sanciono e promulgo a seguinte Resolução:

Art. 1º — Fica o Prefeito autorizado a desapropriar por utilidade pública, uma faixa de terra, com a largura de doze (12) metros, compreendida entre a rua Dona Clara de Araújo e o final da rua Afonso Bittencourt, em Andrade Araújo, 1º distrito deste Município, atravessando o terreno de Américo José da Silva.

Parágrafo único — A faixa de terreno descrita neste artigo se destina a dar prolongamento à rua Afonso Bittencourt, ligando as ruas Dona Orminda e Dona Clara de Araújo.

Art. 2º — Fica o Prefeito autorizado a abrir oportunamente necessário crédito para pagamento da desapropriação a que se refere o artigo 1º desta Lei.

Art. 3º — A presente Resolução entrará em vigor a partir da data de sua publicação.

Art. 4º — Ficam revogadas as disposições em sentido contrário.

Prefeitura Municipal de Nova Iguaçu, 9 de agosto de 1960.

SEBASTIÃO DE ARRUDA NEGREIROS — Prefeito.

Ato do sr. Prefeito Municipal

10-11-60. — Resolve exonerar, a pedido, Antônio Mesquita Filho, do cargo de Fiscal de Rendas, classe I, Interino, do Quadro II, a partir desta data.

SEBASTIÃO DE ARRUDA NEGREIROS — Prefeito

Portarias do sr. Prefeito Municipal

3-11-60. — Resolve admitir, nos termos do artigo 14 combinado com o artigo 15, do Decreto-lei n. 887, de 1 de fevereiro de 1943 Lenita Papaleo, para exercer como exte-numerário mensalista a função de Auxiliar de Escriturário referência XXXVIII, da Divisão de Administração, criado pelo Decreto n. 348, de 11 de maio do corrente ano, a partir desta data.

9-11-60. — Concede, nos termos dos artigos 118 e 121 da Resolução n. 642, de 26 de agosto de 1958 (Estatuto dos Funcionários Municipais), ao Oficial Administrativo, classe M do Quadro II, Alayde Bittencourt dos Reis, 3 meses de licença especial, com vencimento, a partir de 4 do mês corrente.

SEBASTIÃO DE ARRUDA NEGREIROS — Prefeito

Dão-se sementes de Flamboyant

Procurar na Direção do Colégio Afrânio Peixoto.

Editais

Registro de Imóveis da 2ª Circunscrição de Nova Iguaçu. Maria Rodrigues da Silva, Oficial Interino do Registro de Imóveis da 2ª Circunscrição.

Pelo presente, atendendo ao que lhe foi requerido por Albano Dias Ribeiro, Intima João Batista da Silva, por se encontrar em lugar ignorado, a vir em seu cartório, à rua dr. Getúlio Vargas, 90, nesta cidade, pagar a importância de Cr\$ 10.000,00, referente ao seu débito de prestações atrasadas do lote de terreno n. 12, da quadra 5, do loteamento "Villa Esperanças", em Belford Roxo, 4º distrito deste Município, e as que se vencerem até a data do pagamento, além das custas e juros, sob pena de, decorrido o prazo legal de 90 dias, ser o compromisso rescindido e cancelada a respectiva averbação, nos termos do art. 14, § 5º, do Decreto 3.079, de 15 de setembro de 1938. Nova Iguaçu, 23 de novembro de 1960. O Oficial Interino: Maria Rodrigues da Silva.

A LAPIS...

(Conclusão da 1ª página)

esperanças, onde "hermosas senhoritas com a flor entre los labios, que matan com uma sola mirada de sus negros y brillantes ojos".

All conheceria a "noiva" com todos os seus encantos, desvendando o "mistério"...

Ficou completamente decepcionado, após laboriosa pesquisa, ao descobrir que "Marina" não passava de um feio e vulgar malandro! Num momento de alucinação, quase o trucidou.

O noivo apaixonado e a "noiva" se encontram às voltas com a polícia mexicana, prestando-se o episódio para uma novela radiofônica ou de tema para película cinematográfica. Histórias de matrimônio! Quantas coisas acontecem em nome do Amor?

CORREIO DA LAVOURA

ORGÃO INDEPENDENTE FUNDADO EM 22 DE MARÇO DE 1917

Fundador: SILVINO DE AZEREDO

Red. e Oficinas: Rua Bernardino Melo, 2075

Telefone, 160

ANO XLIV NOVA IGUAÇU (Estado do Rio), 27 DE NOVEMBRO DE 1960

N. 2.200

Caixa Beneficente dos Servidores Públicos Municipais de Nova Iguaçu

Conselho Deliberativo Edital de Convocação

O dr. Fernando Nunes Brigagão, Presidente do Conselho Deliberativo da "Caixa Beneficente dos Servidores Públicos Municipais de Nova Iguaçu", usando das atribuições que lhe são conferidas pelos Estatutos em vigor,

CONVOCA os srs. Associados para se reunirem em Assembléia Geral Ordinária no dia 13 de dezembro próximo vindouro, na sede da Caixa, à rua Marechal Floriano Peixoto, n. 2.177, 1º andar, nesta cidade, às 17.30 horas, em 1ª convocação, e, para às 18.00 horas, em 2ª convocação, caso não se verifique o necessário quorum na primeira, para o fim especial de se proceder à eleição dos senhores membros efetivos do Conselho Deliberativo e seus suplentes, para o biênio 1961/1962.

Nova Iguaçu, 23 de novembro de 1960.

FERNANDO NUNES BRIGAGÃO — Presidente

CONSERVATÓRIO BRASILEIRO DE MÚSICA

Departamento de Nova Iguaçu

OFICIALIZADO

Rua Bernardino Melo, 1561

Acham-se abertas as matrículas nos seguintes cursos: Iniciação Musical (desde 4 anos), Pré-teórico, Teoria, Harmonia, História da Música, Piano, Violino, Acordeon, Canto, Canto Coral, Ballet e Instrumentos de sopro.

Juizo de Direito da 2ª Vara da Comarca de Nova Iguaçu

Cartório do 5º Ofício

Editais de Citação

na forma abaixo:

O doutor Roque Batista dos Santos, Juiz de Direito da 2ª Vara da Comarca de Nova Iguaçu, Estado do Rio de Janeiro, na forma da lei, etc.

Faz saber, que por este meio cita Aurora da Silva, que se encontra em lugar ignorado, para comparecer à audiência prévia de acordo a se realizar no dia 29 de novembro próximo, às 11,30 horas, na sala das audiências da 2ª Vara, na ação de desquite em que o autor Manoel Francisco da Silva Filho e para contestar a ação, caso não compareça ou comparecendo não acordem as partes, tudo em virtude da petição que lhe foi dirigida, do teor seguinte: "Excelentíssimo senhor doutor Juiz de Direito da 2ª Vara. Manoel Francisco da Silva Filho, brasileiro, casado, marítimo, residente à rua Espírito Santo n. 155, no bairro Papa Vento, nesta cidade, vem por seu advogado infra assinado propor contra a sua esposa Aurora da Silva, brasileira, do lar, atualmente em endereço incerto e não sabido, a presente ação de desquite judicial, pelos motivos e fundamentos que passa a expor: 1º — Que o Supte. é casado pelo regime da comunhão de bens com a Supda. desde 21 de maio do ano de 1947, conforme demonstra e comprova com a certidão em anexo. 2º — Que desta condicão não houve nenhum filho. 3º — Que não possui bens a partilhar. 4º — Que não chegou a viver 3 anos com a Supda., pois esta, logo após vir morar nesta cidade e no endereço supra citado, abandonou o lar conjugal, sem dizer para onde ia, e sem que houvesse qualquer motivo que justificasse tal atitude. 5º — Que, como já são decorridos dez anos que a Supda. voluntariamente abandonou o lar conjugal, quer o Supte. com fundamento no Art. 317 n. IV do Cód. Civil Brasileiro, propor a presente ação de desquite, requerendo para este fim a citação por edital da Supda., para responder aos termos da presente ação contestando-a, sob pena de revelia, e bem assim, para em dia e hora previamente designados por V. Excia. compareça para a audiência de conciliação, em obediência ao que determina a lei 968 de 10 de dezembro de 1949. Protesta por todos os meios de provas admitidos em direito, inclusive o depoimento pessoal da Supda., sob pena de confissão. Requer ainda, que julgado procedente o presente pedido seja a Supda. condenada à perda do uso do nome do Supte. D. A. até com os inclusos documentos, espera seja a final julgado procedente o presente pedido e condenada a A. além dos pedidos supra requeridos, também ao pagamento das custas e honorários do advogado da Supda., dando-se a causa o valor de Cr\$ 10.000,00 para os efeitos fiscais. Nestes termos, Pede Deferimento. Nova Iguaçu, 29 de setembro de 1960. (a) Fábulo Rauenheitt. (Devidamente selada). DISTRIBUIÇÃO — Distribuída a 2ª Vara, 5ª Of. Nova Iguaçu, 29 de 9 de 1960. (a) Alencar Faria — Distribuidor. DESPACHO: — R. A. a conclusão. Em 11-10-60. Batista. DESPACHO DE FLS: 3: — Designo a dia 29 de novembro, às 11,30 horas, para a audiência prévia de acordo, citando-se a suplicada por editais para o ato ou para contestar a ação, caso não compareça ou comparecendo não acordem as partes. 1. Em 13-10-60. Batista. E para que a notícia chegue ao conhecimento de quem interessar possa, se passou o presente, que será afixado e publicado na forma na lei. Dado e passado nesta cidade de Nova Iguaçu, Estado do Rio de Janeiro, aos doze dias do mês de outubro do ano de mil novecentos e sessenta. Eu, Roque Decicléo Pontes, Escrivão Substituto, em exercício, o subcrevi. Roque Batista dos Santos, Juiz de Direito da 2ª Vara. 2-2

Waldemiro de Faria Pereira

ADVOGADO

Diariamente, até às 10,30 horas

Rua Floresta Miranda, 113—Tel. 192—Nova Iguaçu

EDITAIS

Registro de Imóveis da 2ª Circunscrição de Nova Iguaçu

Maria Rodrigues da Silva, Oficial Interino do Registro de Imóveis da 2ª Circunscrição.

Pelo presente, atendendo ao que lhe foi requerido por Amadeu D'Almeida Figueiredo, Intima Renato Soares Monteiro, por se encontrar em lugar incerto e não sabido, a vir em seu cartório, à rua dr. Getúlio Vargas, 90, nesta cidade, pagar a importância de Cr\$ 26.000,00, referente às prestações atrasadas do lote de terreno por ele prometido comprar no loteamento "Jardim Cristinas", em Quelmadão, 2º distrito deste Município, e as que se vencerem até a data do pagamento, além das custas e juros, sob pena de, decorrido o prazo legal de 90 dias, ser o compromisso rescindido e cancelada a respectiva averbação, nos termos do art. 14, § 5º, do Decreto 3.079, de 15 de setembro de 1938. Nova Iguaçu 23 de novembro de 1960. O Oficial Interino: Maria Rodrigues da Silva.

DR. ALCIDES FATORELLI

MÉDICO — Especialidade: Doenças de crianças

Horário: Diariamente das 14 às 18 horas

Consultório:

Residência:

Av. Amaral Peixoto, 350

Rua Bernardino Melo, 2337

(antiga rua Mendonça Lima)

3º andar, apart. 301

1º and., s/3

Nova Iguaçu

Edif. São João

EDITAIS

Registro de Imóveis da 2ª Circunscrição de Nova Iguaçu

Maria Rodrigues da Silva, Oficial Interino do Registro de Imóveis da 2ª Circunscrição.

Pelo presente, atendendo ao que lhe foi requerido pela Empresa de Expansão Agrária Ltda., Intima Deusdith Rosa de Almeida, Deusdith Rosa de Almeida, Rita de Cassia e os seus filhos menores Maria das Graças, Rita de Cassia e Antônio Andrade, Emilio Teixeira, Ivonne Carnaval, Maria Carmelita Henriques, Clemente dos Santos, Marina de Almeida Souza e Pedro Ferreira da Silva, em vista de não serem encontrados os srs. Devedores indicados, a vir em seu cartório, à rua dr. Getúlio Vargas, 90, nesta cidade, pagar as prestações de Cr\$ 2.500,00, 2.750,00, 3.500,00, 2.000,00, 2.250,00 500,00, respectivamente, referentes às prestações de terreno por eles prometido comprar no loteamento "Barro Bom Retiro", em 1º distrito deste Município, e as que se vencerem até a data do pagamento, além das custas e juros, sob pena de, decorrido o prazo legal de 90 dias, serem rescindidos e canceladas as respectivas averbações, nos termos do art. 14, § 5º, do Decreto 3.079, de 15 de setembro de 1938. Nova Iguaçu, 23 de novembro de 1960. O Oficial Interino: Maria Rodrigues da Silva.

DR. JOURI

A Consultoria para CRIANÇAS

Uniforme para as Rendas

de

Av. Amaral Peixoto

Nova Iguaçu

DR. JAIR NOGUEIRA

CIRURGIA GERAL

CONSULTÓRIO: Rua Otávio Tarquino, 8—Tel. 246-120

2ª, 3ª, 4ª-feira e sábado, das 9,30 às 12 e das 13,30 às 19 horas

5ª-feira, das 15,30 às 19 horas, — 6ª-feira não há consultas

RESIDÊNCIA: Rua Rita Gonçalves, 501 — Tel. 261