

CORREIO DA LAVOURA

ORGÃO INDEPENDENTE FUNDADO EM 22 DE MARÇO DE 1917

Fundador: SILVINO de AZEREDO

Director-Secretário: LUIZ DE AZEREDO

Director-Gerente: AVELINO DE AZEREDO

ANO XLIV

NOVA IGUAÇU (Estado do Rio), DOMINGO, 25 DE SETEMBRO DE 1960

N. 2.271

HÁ VINTE E UM anos, nesta data, Silvino de Azeredo partiu para o Mundo de mais Além.

Sempre lhe mereceu especial carinho a assistência social, estimulando o Poder Público e as organizações de iniciativa privada, nas diversas modalidades do resguardo coletivo.

Silvino de Azeredo, bondoso e compreensivo, sempre se impôs pela coragem e pela independência.

Era amante das cousas do passado e tomava invulgar interesse por tudo quanto se re-

A LAPIS...

Outros órgãos haviam surgido na arena, com a "proteção" financeira do mandonismo da época... e, no entanto, desapareceram prematuramente, mesmo na eventualidade de seus redatores desfrutarem

inteligência acima das vulgaridades materiais da vida.

Enquanto-lhe, sobremodo aqueles que vivem de salameques, dobrando a coluna vertebral, em movimentos de moluscos, diante dos potentados!

Arduoso defensor das causas justas se deslumbrava com o sublime culto da Família e dos sacrosantos dogmas de Catolicismo. Era de uma energia sensata, disciplinada.

A 25 de setembro de 1939... seguiu para o Reino da Luz e do Amor!

Reunidos e congradados, em torno do seu ideal, aqui consignamos nossa impercível reverência.

Dorme, Batalhador!...

Dorme, Batalhador!...

Sua luta foi tenaz no sentido de aprimorar as condições de higiene do nosso povo, em condições de defesa dos preventórios, asilos e "crèches", hospitais e patronatos, amparo à infância e à maternidade, instituições escolares e pré-escolares...

Deve-se-lhe a vitoriosa criação da fundação do Hospital de Nova Iguaçu, considerado então modelo e que vem ainda prestando bons serviços à população pobre do Município e da circunvizinhança, na maior demonstração da solidariedade humana sobrepondo-se a todas as dificuldades financeiras.

Enthusiasta da agricultura e fruticultura, jamais deixou de prestar sua inestimável contribuição, apesar dos obstáculos deparados, no contrariamento dos agricultores, na tarefa de intensificar a exportação para mercados nacionais e internacionais, colocando o Município entre os grandes produtores da riqueza nacional.

A exploração da terra, desmembrada e mutilada pela sua ambiciosa da política, em divisões e subdivisões, para glúrio dos invejosos da superfície iguaçuana, foi ejetada sob energicos protestos, ante confusa legislação...

Nunca se apaixonara pelos temas de caráter político, isento de "ligações" clandestinas com os acambradores do Poder.

lacionasse com a ex-Polônia Brasileira.

Para as aurifugentes páginas da História Pátria, sabia alimentar o entusiasmo de eterna juventude.

De honradez inatacável, se

Silvino Silveira



Silvino de Azeredo

afabilidade sem afetação, sempre soubera fazer amigos, cercado de carinhosa estima de centenas de admiradores.

Quando teve a idéia de lançar o CORREIO DA LAVOURA, no tumultuar de paixões, num ambiente de incertezas, essa idéia grandiosa foi tanzada de loucura...

políticas prebendas governamentais.

Olhava-me desconfidamente como a um visionário! E por isso era feliz!

A felicidade é uma consequência da consciência em paz.

Silvino de Azeredo era indiferente a esses tipos vulgares de todas as modas, figurinos de restaurantes de meia-porta, esses cretinos sociais que têm por costume olhar de soslaio a classe humilde dos lutadores obscuros que formam verdadeiras legiões nos templos do Trabalho.

Na quadra risonha da mocidade, quando tudo são flores e alegria, empolgara-se pela cruzada abolicionista como um dos mais eficientes auxiliares de José do Patrocínio. Era necessário, indispensável, extermiar a nota injuriosa da escravidão no Brasil!...

Sabia perfeitamente o processo fácil para "subir", para galgar o trono da vitória... mas preferira a luta, o trabalho honesto, colocando a sua

827.338
eleitores
fluminenses

O Tribunal Regional Eleitoral do Estado do Rio divulgou a relação completa do eleitorado fluminense, apto a exercer o direito do voto na dia 3 de outubro próximo, discriminando eleitores por sexo e por zonas eleitorais, acentuando ainda a importância de cada município e sua contribuição no pleito.

O total de eleitores é de 827.338 votantes, sendo 555.722 masculinos e 271.616 femininos. O percentual destes é de 32,83%, enquanto os homens atingem 67,17%. Dos 61 municípios fluminenses o que vai contribuir com maior número de eleitores é o de Niterói, com 100.365, e o menor é o de Conceição de Macabu, que se apresenta com 1.857.

EDUCAÇÃO E HISTÓRIA

COMPARECEREI à minha Seção Eleitoral, no dia 3 de outubro, para cumprir um dos mais sagrados direitos da Democracia - o direito de eleger um cidadão que possa administrar dignamente a minha Pátria!

Newton Gonçalves de Barros

A Democracia é a mais bela conquista política de todos os tempos!

MEU

Qualquer um de nós, de origem humilde ou não, pode sonhar, e realizar, a subida aos três poderes supremos do País!

Artigos alguns nossos que vimos balbuciando as primeiras letras da cartilha estão à frente, hoje, de movimentos políticos!

Sempre os envolvemos em nossos preces! Anteriormente lhes demos carinhosa e enérgica proteção educacional, na escola e na sociedade! Secundamos, com consciência tranquila, as tarefas dos pais!

Admiramos a sua coragem moral e cívica, ao enfrentarem a opinião pública, ainda mal dirigida por aventureiros inescrupulosos.

Possuímos um Tribunal Eleitoral que regista os nomes dos candidatos, antes de se atirarem ao sufrágio popular!

Entretanto, os mal-educados da campanha eleitoral lançam mão de calúnias e maus tratamentos (à altura do próprio nível intelectual) para destruir o processo das eleições ou levarem vantagens desonestas!

Em um país de 98% de cristãos - ou pseudo-cristãos - ainda é lamentabilíssimo o espeláculo deseducativo de um punhado de transviados politiqueros, a denegrir a mais bela prova de vitalidade democrática!

Quem conhece os erros de seus adversários e são criminosos porque não recorreram à justiça a fim de evitar suas nomeações ou penetrações nos Partidos; ou nada sabem realmente e cometem o grave crime da calúnia! Sem méritos para subir, tentam trazer para o seu pântano os que alçam vãos para o plamalto!

A Justiça cabe, ainda, importantíssima tarefa na higienização social.

VOTO!

Principalmente no afastamento das velhas "raposas" envenenadas pelos desespeiros de seus erros. As religiões não lhes têm servido de freio, porque só se recordam delas com intenções eleitoreiras, ou quando a "desgraça" lhes bate à porta!

Felizmente, o eleitorado está se educando! Está se esclarecendo!

Já não lêem um só jornal sectarista porque sabem de suas artimanhas e mentiras.

Já não crêm nas promessas fantásticas. Preterentemente daqueles que se eternizam na política e pensam que trabalhar é favor feito ao povo. Trabalho geralmente executado às vésperas das eleições, após três anos de indolência criminosa.

Já não crêm nos sorrisos amoráveis, mas hipócritas dos que nem se recordam se há povo nas suas "orgias pseudo-cívicas".

Vamos todos para as urnas escolhendo aqueles que nos pareceram, pelo seu passado, dignos homens na vida particular e pública.

Vamos todos para as urnas, vitalizar a democracia mais real do Mundo!

Vamos todos para as urnas sem ódios nos corações. Só os sub-homens odeiam!

Vamos para as urnas pedindo às forças espirituais que apoiem nossas escolhas pelo bem de nossa coletividade!

Acima de nossas paixões e sectarismos estão: primeiro, uma juventude vivendo à mingua de padrões morais para suas vidas! Segundo, uma infância sem escolas e sem amparo, pedindo esmolas pelas ruas e bares. Terceiro, adultos semi-alfabetizados, de coração magnânimo e fibra de heróis, em luta insana pelo pão de cada dia!

Cada voto, de cada um de nós, deve conduzir uma parcela de esperança e de amor pela abençoada Pátria que herdamos!

Seja qual for o resultado das urnas, que prossiguamos apoiando o poder constituído pela vontade expressa da maioria!

Jamais a revolta! Os maus cairão sob o fardo do remorso e da vergonha dos males praticados. Há sempre uma justiça inflexível - porque perfeita, - que pune os puros corações e premia os bons!

QUEM vota por votar, sem de seu voto cuidar, faz a vida piorar.

Cia! Brito

tôdas as esquinas e dera a volta por outra rua para surpreender-me.

Dirigi-me a palavra, em língua sem a menor ressonância em meu espírito, húngaro sem dúvida. Tentei dizer algo, porém de nada adiantaram meu português, o estropeado inglês ou o francês Larousse.

Dois soldados, aparecidos repentinamente, pegaram-me pelo braço, com a delicadeza usual em ocasiões semelhantes e conduziram-me a um edifício impressionantemente alto, onde presumi localizar-se a sede do órgão de defesa do Estado.

Levaram-me ao oficial superior, de fisionomia mais cordial. Depois de censurar-me a pronúncia desastrosamente errada, mostrou entender os vocabúlos que o modo me permitia

Feliz

Ninguém, ninguém é mais feliz do que eu nem tão alegre assim! Escrevo, rio... sinto o meu peito em flor a um beijo teu e abriga a alma triunfal do mar bravo!

Que importa o sol que, há pouco, dureo, rompeu, em gargalhadas ébrias de ródio, se teu riso é mais claro e apenas meu, e teu lábio mais rubro e mais macio?!

Ninguém é mais feliz do que eu! Ninguém! Tenho as trevas da noite em meus cabelos e em teu rosto moreno o céu além.

E, assim feliz, beijando os olhos teus, sinto a glória de um Poeta em meus desvelos e, em meus poemas, o orgulho e o amor de um Deus!

§§§

Enamoradamente

Ame! Mesmo que saiba, intimamente, que todo amor é uma ilusão que passa. O sonho é vinho que embriaga a gente e faz mais doce, o espinho da desgraça.

E, sempre, a vida a ebrize da hora presente; Faça de cada boca a sua taça! Que importa, após, o tédio, a dor, o poente, se tudo acaba - é menos que fumaça?!

Nunca aprofunde a sem-razão das cousas Para manter mais lúmpida a alegria. Pois a mentira está até nas lousas.

Viva como nasceu, de alma iludida! Erga um canto de amor a cada dia E um hino de beleza à própria vida!...

Rapsódia húngara

O perigo havia passado, no entanto faltava-me coragem, para prosseguir. Decerto não possuía eu passaporte nem quaisquer documentos para justificar minha presença em nação estrangeira. Não mexi em meus bolsos que reconhecia vazios de antemão, permanecendo inerte e esmagado em minha impotência face à grande cidade.

Súbito percebi que minha hesitação findara. A meu lado, achava-se um sargento de farda de cinema anti-nazista ou anti-comunista, ostentando o sorriso triunfante de pessoa esperta, que não se deixara enganar. Possivelmente, avizurara-me em meu refúgio precário, com os olhos ávidos de lobrigar espíes em

engrolar em francês vacilante e intermitente.

— Está bem, declarou em resposta. O senhor me assegura que é brasileiro... que não sabe como está aqui... A história não é original, convenhamos, a não ser talvez quanto à sua nacionalidade. Os desmemoriados de outros países não são incomuns nesta Budapeste de após-guerra, pululante de espies americanos, a serviço do Pentágono e de Wall Street. De qualquer forma, devo advertir-lhe de que sua posição não é muito cômoda pois, afinal, a nossa paciência tem um limite. As ordens que tenho são

(Conclui na 10ª página)

A O C O D A D A J A M B O J O E

Em cena "A Mulher sem Pecado"

Hoje, às 20 horas, na Cine Sol, a Companhia Teatral L & L vai encenar a peça de Nelson Rodrigues—"A Mulher sem Pecado". Será interpretada pelo seguinte elenco: Sérgio Francisco, Maria Teresa, Milton Rodrigues, Warrisson Cunegundes, Léa de Sousa, Luiza Oliveira, Alfa Vasconcelos Pimenta, Antônio Rodrigues e Laurinda Viatorino. Iluminação de W. Cunegundes, contra-regra de Gerson Protázio e direção de Luiz Z. Lima.

O espetáculo será em homenagem ao Secretário de Segurança Pública, sr. Edésio da Cruz Nunes, e ao vice-prefeito Aluzio Pinto de Barros. Que o público prestigie a Cia. L & L, indo assistir à estréia de "A Mulher sem Pecado".

Casa de Saúde e Maternidade N. S. de Fátima

Operações, Partos, Fraturas, Clínica Médica, Raios X, Fisioterapia, Origenio.
SERVIÇO DE PRONTO SOCORRO DIA E NOITE
Rua Bernardino Melo, 1465 — Tel. 251 — Nova Iguaçu

O que vai pelo E. C. Iguaçu Basquetebol

Hoje, às 8,30 hs., na quadra do Mesquita F. C. — Campeonato de Lance Livre.

Vôleibol

Quarta-feira, às 8, as equipes do E. C. Iguaçu enfrentarão o Cascadura T. C. naquele subúrbio guanabarrino.

Cinema

O Departamento Cinematográfico comunica que a fim de atender a vários pedidos, resolveu exibir o filme "Serenata", com Mario Lanza, no próximo domingo, 2 de outubro, e não sexta-feira, 30, como havíamos anteriormente anunciado.

Baile das Rosas

Aproxima-se o dia 1º de outubro. Sua chegada anuncia o esperado "Baile das Rosas", onde brotos primaveris bailarão ao som da notável orquestra de Osvaldo Borba.

Não, cavalheiro. Não interrompa o baile. Chegue às 23 hs., com seu "passeio completo".

Hoje — Bingu às 20 horas.

NEY A. G. DE BARROS

Vice-presidente dos Interesses de Divulgação

Wilden R. Carvalho

Médico da Santa Casa da Misericórdia do Rio de Janeiro
CLÍNICA MÉDICA

DOENÇAS DO CORAÇÃO — ELECTROCARDIOGRAMA

Quartas e Sextas-feiras, das 9 às 11 horas

Trav. Rosinda Martins, 71 — Sala 206 — Nova Iguaçu

AVISO À PRAÇA

PREDIAL CORCOVADO S/A.

(José João Abdalla)

VERSUS

ALZIRO JOSÉ D'AVILA JUNIOR

Na qualidade de Ex-Diretor da Predial Corcovado S/A., faço público que a queixa-crime contra mim apresentada à Justiça por José João Abdalla, na qualidade de Diretor-Presidente da Predial Corcovado S/A. em 1956, conforme divulgação feita na época pela imprensa, foi, no dia dois do corrente mês, mandada arquivar pelo Exmo. Sr. Dr. Juiz da 4ª. Vara Criminal, nos termos dos pareceres da Promotoria Pública e da Procuradoria de Justiça do Estado do Guanabara, por haver sido comprovada a absoluta lisura de todos os atos por mim praticados quando ao exercício daquele cargo na mencionada empresa.

Outrossim, torno também público que a ação cível que, "a litem", contra mim intentou aquela empresa, pela 11ª. Vara Cível, foi julgada improcedente, em primeira instância.

Rio de Janeiro, 5 de setembro de 1960.

(as.) ALZIRO JOSÉ D'AVILA JUNIOR

(Transcrito do "O Globo", de 6/9/60, p. pag. 9)

Malba Tahan em Nova Iguaçu

Sexta-feira próxima, dia 30, às 20 horas, haverá no salão de festas do Nova Iguaçu Country Club uma conferência do escritor Malba Tahan, especialmente convidado pelo Rotary Club.

O ilustre intelectual focalizará o interessante tema: "As aparências enganam" e comparecerá com sua esposa para receber as homenagens de nossa sociedade.

A diretoria do Country Club e o Rotary se empenham para que compareça o maior número dos seus sócios a essa noite de gala e de espiritualidade a que não devem faltar os nossos homens de inteligência e bom gosto.

Atenção, eleitor!

Veja no seu título qual a seção em que deverá votar, e procure saber, desde já, onde a mesma será instalada.

Coopere com a Justiça Eleitoral comunicando esta instrução aos seus amigos e conhecidos.

Informações no Fórum e no Cartório de seu distrito.



A ÁRVORE

Ama-a: toda árvore é sagrada. Ama esta esplêndida morada De abelhas de ouro e aves gentis! Busca entender tanta poesia E fazê-lo à sintonia Da natureza que a bendiz!

Ama-a na glória matutina, Entre os vapores da neblina, Que toda envolve como véus, Cheia de prantos da alvorada, Ou melancólica, estampada, No ouro, na púrpura dos céus.

E reza então: — "Bendita sejas, Por tuas frondes benfazejas, Pelos teus cânticos triunfais, Por tuas flores de perfumes, Pelos teus pássaros implumes, Por tuas sombras maternais".

RICARDO GONÇALVES

DATAS ÍNTIMAS

Fizeram anos neste mês:

- 20, menino Carlos Eduardo, filho do sr. e sra. Maurino Giraldino;
- 20, menino Marco Aurélio, filho do sr. e sra. Astrúbal Braga;
- 21, sr. Luiz dos Santos Pinto, residente em Quintino Bocaluza;
- 21, deputado estadual Ari Schiano;
- 21, sra. Santa Coimbra, residente no Rio;
- 22, sr. Sebastião Herculanio de Matos Filho;
- 22, sra. Mariana Rocha, esposa do sr. Ovidio Rocha, residentes em Avelar;
- 22, menina Luiza Cristina, filha do sr. e sra. Manoel Quaresma de Oliveira;
- 22, gêmeas Sandra Maria e Regina Maria, filhas do sr. e sra. João dos Santos Barbosa;
- 22, menina Leila Maria, filha do sr. e sra. Vanderlei José d'Ávila;
- 23, srta. Diválce Rezendes Soares;
- 23, menino Carlos Falcão de Barros;
- 23, menina Angeli, filha do sr. e sra. Ari Pereira, residentes no Rio;
- 23, srta. Ivone Belém;
- 23, jovem José da Silva Falcão.

Fizeram anos ontem:

- sr. Edson Bouças Kiffer;
- sra. Eugênia de Azeredo Licínio, esposa do sr. José Licínio Sobrinho;
- sr. Alvaro Lopes Muniz.

Fazem anos hoje:

- cap-ten. Newton Lemos de Azeredo, do Corpo de Fuzileiros Navais, sedendo atualmente na Bahia;
- sr. José Monteiro, residente em Nilópolis;
- sra. Julieta Corrêa Beato, esposa do sr. Antônio dos Santos Beato;
- menino Selmo Costa;
- sr. Marley de Barros;
- dr. Valdemiro de Faria Pereira, alto funcionário do Banco do Brasil e membro da Academia Iguaçuana de Letras.

S. Cosme e S. Damião



Festeja a Igreja, depois de amanhã os Santos Cosme e Damião, gêmeos, que possuíam mais três irmãos: Antônio, Leôncio e Euprépio.

Naturais da Arábia, dedicaram-se à Medicina, aproveitando todas as ocasiões que encontravam para tratar não somente do corpo, mas também da alma dos pagãos, incutindo-lhes o conhecimento da doutrina cristã.

Sendo simples e modestos, fizeram-se muito estimados, pois praticavam verdadeiros milagres, curando as mais rebeldes enfermidades.

Tamãha popularidade provocou a ira dos pagãos, sendo acusados de seduzir o povo.

Como Decleciano e Maximiano estavam empenhados em perseguir os cristãos, foram os dois gêmeos presos e flagelados.

Não recuaram, entretanto, o Senhor, sendo então jogados do alto de um rochedo, mas um anjo os salvou. Jogados numa fôrnalha, saíram também ilesos.

Irritado com o fracasso dos algozes, ordenou o prefeito Lísias fossem ambos decapitados, assim se consumando seu martírio a 27 de setembro de 286.

DRA. CYRA PAPALEO MONTES

MÉDICA

Doenças de Senhoras — Partos — Pré-Natal

Horário: Segundas, quartas e sextas-feiras, das 13 às 18 horas

CONSULTÓRIO:

Trav. Rosinda Martins, 71, sala 305 — Nova Iguaçu

Vanda Maria

Ante-ontem, dia 23, completou suas quinze primaveras a graciosa senhorinha Vanda Maria, filha dileta do sr. Alvaro Batista e de d. Arabela Cardoso Batista.



Estudiosa e inteligente, Vanda Maria está cursando no Ginásio Itamarati a 4ª série e, simultaneamente, o pré-Normal. Há às 10 horas, na igreja do Sagrado Coração de Jesus (Petropolis), será rezada missa em ação de graças pelo nascimento da futura professora.

Prêço desta edição:

10 páginas

cr\$ 3,00

ENLACE MARLI-RUBEM

Casaram-se os jovens Rubem e Marli, ele filho do sr. Antero de Assis Nogueira e d. Maria Paqueta Nogueira, e ela do sr. Abel Coutinho de Campos e de d. Zelina Barbosa de Campos.

Realizado o ato civil nesta cidade, a cerimônia religiosa verificou-se dia 17 do corrente na Catedral Metropolitana, no Rio.

O novo casal, muito relacionado e querido, recebeu cumprimentos de numerosos convidados.

Jânio e Milton em Nova Iguaçu

Depois do candidato situacionista à Presidência da República, que há algumas semanas estivera em Nova Iguaçu, visitou ante-ontem esta cidade, em companhia de Milton Campos, o candidato da oposição, sr. Jânio Quadros, que recebeu na Praça da Liberdade manifestação de apoio de grande massa popular.

O VOTO não pode se basear no egoísmo nem na paixão seu grande valor decorre da reflexão.

LICEU NOSSA SENHORA DE FÁTIMA

Jardim Menino Deus

Instituto Santo Antônio

Diretor: Prof. Dr. José A. Machado Filho

CURSOS DIURNOS E NOTURNOS

Jardim de Infância, Primário, Admissão, Ginástica (Art. 61),

Dactilografia, Corte e Costura, Trabalhos Manuais, etc.

Matrículas abertas — Rua Bernardino Melo, 2391 a 2405

(próximo à Igreja de Santo Antônio) — Nova Iguaçu

† ALVARO VIANA

(Missa de 6 meses)

Maria Côrtes Viana e filhos convidam as pessoas amigas e demais parentes para assistirem à missa que, em sufrágio da alma de seu inesquecível esposo e pai, ALVARO VIANA, mandarão celebrar às 9 horas do próximo dia 30 (sexta-feira), na Catedral de Santo Antônio. E antecipam agradecimentos aos que comparecerem ao ato.

Nova Iguaçu, 22-9-60.

† Antônio Guglielmi

(Missa de 6 meses)

A família Guglielmi convida as pessoas amigas para a missa que, em sufrágio da alma de seu querido ANTONIO, fará celebrar às 9 horas do próximo dia 19 de outubro, na Catedral de Santo Antônio de Jacutinga. E desde já manifesta seus agradecimentos a quantos comparecerem ao ato de fé cristã.

Nova Iguaçu, 17-IX-60.

Nova Iguassú, O MUNICÍPIO QUE MAIS CRESCE

A EXPRESSÃO USADA pelo chefe do executivo iguassuano, por ocasião do início das obras do Ginásio Municipal Monteiro Lobato, de que Nova Iguassú é o Município que mais cresce, no Brasil, merece acurado atenção e cuidadoso análise, sobretudo de quantos aqui têm vivido e acompanhado o progresso desta gleba.

Crescer mais que qualquer Município de São Paulo, que é o Estado que mais se desenvolve no Brasil, — significa logicamente que a região dos laranjais é a que mais rapidamente se agiganta nos quatro extremos deste imenso país, verde e amarelo.

É isto, significa muito, principalmente para os que aqui têm procurado se firmar, contando com os imensos e inesgotáveis recursos de Nova Iguassú, já não cabendo mais, de agora por diante, a justificativa de muitos, segundo a educação dos filhos e até mesmo para o simples recreio dos chefes-de-família. E buscam na antiga capital da República tudo o que entre nós existem não existir satisfatoriamente, como cinema, teatro, clubes e, inclusive, gêneros alimentícios; daqui só levando a pecúnia, que é a base do conforto, a única coisa que o Município lhes prodigaliza de bom ou de útil.

E o fato aduzo aqui com a verdade que todos reconhecem, não para verberar a atitude de quem quer que seja, por haver preferido os tres quannaharinos à suave brisa reconhecivelmente calma, oriunda dos laranjais em flor. A não existir tal direito de optar, de correr em direção a outros recintos, onde se deparam diferentes grupos, com que muitos sentem mais afinidade, — reconheço que a vida nada valeria: seria o fim da liberdade individual.

Mas perfilho aqui tais comentários porque todos estamos desajustados de que aqueles que ontem conosco viveram, retornem a esta terra negativamente da promessa, depois de tantas andanças, quanto mais não seja para, com seus descendentes, imitarem certos seres, — de misteriosos e encantadores instintos, inclusive poéticas aves que, no fim da vida, regressam ao ponto de origem. E se enfileiram junto aos que aqui persistem e batalham, sempre esperançosos e felizes, como as famílias Matos, Azeredo, Paqueta, Chaves, Dias Machado, Barbosa de Moura, Pimenta, Esteves da Costa, Adriano Mauricio, Mendes de Oliveira, Soares e Melo, Sampaio, Chambrélli, Brigão, Alvarez, Sales Teixeira, Carvalho, Gonçalves Pereira, Baroni, dos irmãos Guimarães (sem alusão aos banerários), Quaresma e, mais recentemente, dessas que têm procurado desenvolver nossa praça e o ambiente social, quer lhes fornecendo recursos econômicos, quer ainda prestigiando-os pessoalmente com suas inteligências.

Porque o progresso espantoso que faz o Município expandir-se como se estivessem a repor fermento, tanto no solo como nos negócios, a que se referiu o atual Prefeito, pode conter o perigo não só da invasão ambiciosa e prejudicial de muitos, com a possível abrogação de vários elementos das tradicionais famílias, senão mesmo o outro perigo das influências cosmopolitas, a quebrar a beleza e o encanto de nossas mais puras e elevadas tradições, por desconhecimento.

Semana passada, constatei eu mesmo dois desses aspectos através de legendas: "Mantenha limpa a cidade" e "O jardim é teu; conserva-o", tipicamente majadas, como caronas do ex-Distrito Federal, sendo esta última proveniente de um recanto de transviados: do campo de Sant'Ana, na Praça da República, sem que precisássemos de tais arremedos. "Iguassuano: ama o que é teu", é o que se deveria escolher.

E, agora, surge a terceira, que em todo caso é a mais benéfica, porque resguarda e atende ao nosso progresso: "Os Iguassuanos devem adquirir mercadorias no comércio local, para o desenvolvimento da cidade".

Assim, para evitarmos a miscigenação e cultivarmos o ambiente caracteristicamente iguassuano de sempre, — o único necessariamente interessado no progresso local, — a vitraria a colaboração e o retorno de muitos dos que por aqui pelezaram, para que a auspiciosa notícia, propagada com dados oficiais, produza realmente os benéficos frutos que ela contém, — mas que só sejam colhidos por estes que vêm labutando nesta terra, aguardando a seara por muitos e muitos anos, na certeza de que um dia, como está próximo de acontecer, ela os proporcionaria nesta profusão cornucópica de agora, em que ao lado dos laranjais se juntam as chaméias de indústrias, ginásios e faculdades, clubes e academias, jornais e revistas, armazéns e parques, enfim, todo um mundo variado, a encher de provisões tanto a despensa de nossos lares como os porões de nossa alma.

CONFRADE

Senhores Dentistas e Protéticos
Artigos Dentários em Geral
Representante: S.S. White — Dentária Brasileira — Variado estoque de dentes.
Em exposição: Turbina Alta Rotação 250.000 rotações por minuto.
ENTAL NOVA ESPERANÇA LTDA.
Uma organização a serviço da Odontologia
Av. Nilo Pecanha, 10, 1ª, Nova Iguassú

DR. SAINT-CLAIR COSTA
ESPECIALISTA EM CRIANÇAS
Consultas diárias pela manhã, com exceção de sábado. — À tarde com hora marcada.
Consultório: Rua 13 de Maio, 85 — Grupo 203 Edifício Imperial Nova Iguassú
Residência: Rua Tabelião Murilo Costa, 168 (Proseguimento de Paulo de Frontin) — Tel. 17

Coluna do Estudante Onde está a U.I.E.?

O OBJETO desta modesta mas sincera coluna não tem outro motivo senão o de fazer uma crítica fundada, real e construtiva.

Tal como hoje acontece em todo o Brasil, ao se aproximar a data da eleição da nova diretoria da U.I.E., vimos espalhado pelas ruas de Iguassú um sem número de prospectos dizendo das idéias, promessas e realizações dos candidatos à Presidência da U.I.E.

Foi para nós integrantes, naquela época, da Direção do Orgão Máximo dos Secundaristas Iguassuanos, vemos jovens alunos que até então se mantiveram alheios ao movimento estudantil, formar fileiras ao lado deste ou daquele candidato, discutir nos colégios as qualidades dos seis escolhidos, formar-se verdadeiros comitês para um ou outro concorrente.

Lemos na coluna "que ora ocupamos a apresentação de uma série de considerações promissoras, visando angariar maiores simpatias e apoio para o futuro Presidente da U.I.E.

Apurados os votos, foi eleita a chapa renovadora integrada pelos colegas Ney Alberto Gonçalves de Barros e Joel de Souza Marinho, cujo slogan era: — vamos mudar pra melhorar.

De fato mudou, porém a aludida melhoria ainda não vimos nem sentimos. A menos que o "melhorar" prometido pelos candidatos fosse por eles interpretado como sinônimo de inoperância, paralização, cu mesmo cessação definitiva do movimento estudantil em nossa terra.

O que até o momento estamos presenciando é que a nova Diretoria da U.I.E. não possui a vibração, a energia, o espírito de luta, a perseverança, a eficiência, a organização e a vontade de formar, no Município, uma entidade estudantil, como tinha a administração passada, cuja direção estava entregue a um jovem dinâmico, líder por natureza e cuja capacidade de realizar hoje se comprova e não se pode pôr em dúvida.

Colega Presidente e Vice-Presidente da nossa U.I.E.: Que foi feito da Semana do Estudante? Por que não foi realizado, dia vinte próximo passado, o IIº Torneio Intercolegial de Futebol de Salão? Por que no "Dia da Árvore" a U.I.E. não plantou um arbusto como ficera no ano passado? Por que ainda não foram feitas as Identidades da U.I.E. para o abastecimento nos cinemas e ônibus? Onde estão as prometidas competições esportivas e os prometidos passeios? E o Departamento Cultural por que nada realizou até hoje? O programa de Rádio feito pelo estudante para o estudante por que saiu do ar?

Srs. Dirigentes da U.I.E., através deste mesmo semanário adverti os candidatos à Direção da U.I.E., avisando-os de que — "o fardo era pesado, e precisaria o candidato eleito de ter a fibra de um Carlos Caldas para levá-lo até o fim". E hoje em face dos acontecimentos sou obrigado a crer que a U.I.E. sucumbe sob o peso dos encargos inerentes às realizações estudantis e por falta do seu ex-Presidente cujo nome acima citei.

Vejamos colegas responsáveis, hoje, pelos movimentos estudantis em Nova Iguassú, se a U.I.E. mais uma vez vai ficar à mercê do seu destino por falta de jovens que sintam a responsabilidade dos encargos moral e material que espontaneamente assumiram quando eleitos para cargos de tanta responsabilidade perante não só os alunos, mas também os Diretores de Colégios e a opinião pública em geral.

Vejamos, colegas, se a atual Diretoria do Orgão Máximo dos Estudantes Iguassuanos (U.I.E.) nos responde onde está a União Iguassuana de Estudantes.

MILTON SÁ FREIRE RIBAS

POESIA E POETAS

Edson Fonseca Labuto

NÃO defendo nem acuso a poesia antiga ou a poesia moderna. Defendo a poesia simplesmente, porque poesia é sempre poesia, assim como o tempo é uma unidade infinita, sem pretérito, sem presente, sem futuro.

Acuso a falsa poesia dos impostores no mundo dos livros e das letras. São os que se intitulam escritores e poetas. Que alguém se considere escritor porque tem o hábito de escrever, não me revolta tanto. Mas, denominar-se poeta a esses fabricantes de versos metrificados de rimas sonoras, é um atentado contra o que de mais belo existe.

Já agora compreendo o porquê dos adjetivos a certos vocábulos. É que os vocábulos perdem a sua lídima significação na boca daqueles que os usam. Precisamos hoje em dia, quando quisermos nos aludir a nacionalismo, por exemplo, dizer: nacionalismo patriota. Quando não quisermos nos referir aos vates verdadeiros, temos que dizer: os apelidados de poeta.

Sim, porque poeta é aquele que faz poesia. E poesia não é verso matematicamente metrificado com rimas perfeitas. Poesia é sentimento profundo que brota do recesso d'alma e se exprime por palavras. Ela não pertence a uma escola, a um estilo, ou a uma época. Pertence ao universo da beleza. Encontramo-la na Escola Clássica de que Camões foi um dos expoentes. Encontramo-la na Escola Romântica de um Lamartine. Encontramo-la na contemporânea época que transcorre em um Tasso da Silveira, em um Manuel Bandeira.

Para se definir o Poeta, não é preciso estipular características conhecidas apenas pelos eruditos. Até os homens incultos podem nos apontar um poeta, desde que tenham sensibilidade. Se fôssemos atribuir o por demais honroso título de poeta, baseando-nos em certas características, estas características teriam que ir sofrendo mutações frequentes à proporção que fossem surgindo poetas. O culto e o inculto, desde que tenham sensibilidade, estão aptos a nos apontar o poeta, pois o descobrem quando toca nessa sua sensibilidade. Evidentemente que certos poetas se encontram em altura inatingível aos incultos, pois... não vamos, é claro desconhecer que existem graus de receptividade da beleza, que variam de acordo com a cultura. E só os mais cultos, principalmente os que têm cultura estética, podem mencionar uma hierarquia de poetas, isto é, dizer dentre os poetas quais os melhores, quais os menos sensíveis.

No presente em que vivemos, sob o impacto de uma revolução literária, vemos se erguerem os defensores da poesia em versos com rimas, etc... Não aceitam a nova forma de expressão que surge (porque a essência é imutável), atacando-a violentamente. Confesso que admiro a forma moderna de poesia, em virtude de a mesma permitir apenas a sobrevivência dos poetas legítimos, pois nela não existem metrificações e rimas que acobertam os falsos poetas.

Dra. Cleomar Martins Duque

Ginecologia — Obstetrícia
CURSO DE PARTO PSICO-PROFILÁTICO (Parto sem Dor)
Terças, quintas e sábados, das 14 às 17 horas.
CONSULTÓRIO: Rua Getúlio Vargas, 58, sala 23
RESIDÊNCIA: Rua Juvenal Valadares, 326—Nova Iguassú

A Ilha do Tesouro

Mesmo as poucas pessoas, que ainda não leram "A Ilha do Tesouro", em magnífica adaptação de Maria Teresa Cunha de Giacomo. As ilustrações, de O. Storm, aumentam o valor dessa obra-prima da literatura universal. Como sempre, o trabalho gráfico da Melhoramentos é o que existe de melhor como arte e como técnica.

DR. MIGUEL ARRUDA

MÉDICO
— Proctologia —
Hemorroidas: Tratamento sem operação nos casos indicados
CONSULTÓRIOS: Nova Iguassú — Av. Amaral Peixoto, 236, sala 314. — Terças, quintas e sábados, das 14 às 17 horas.
Rio de Janeiro: — Rua Xavier Silveira, 45, 3º andar. — Esquina de Av. N. S. Copacabana. Fone: 27-6467.

lâmpada Aladdin
(A QUEROSENE)
luz branca, firme e forte em qualquer lugar!

MOD. DE TETO MOD. DE MESA

- Manejo fácil — não reclama pressão, bomba ou carburador;
- Funcionamento silencioso — sem cheiro nem fumaça;
- 15 horas de luz com 1 litro de querosene!

PREÇOS E CONDIÇÕES ESPECIAIS PARA REVENDADORES

MESBLA

Sortimento de acessórios: Abajures - Suportes - Crivos de proteção - etc.

ESCRITÓRIO DE VENDAS:
Rua Marechal Floriano Peixoto, 2391 — Nova Iguassú

VOTE conscientemente, se quiser os costumes consertar e sua terra melhorar.

Prefeitura Municipal de Nova Iguaçu

Balancete da Receita e Despesa relativo ao mês de julho de 1960

R E C E I T A

RECEITA ORÇAMENTARIA

Receita ordinária

Tributária:	
Impostos	2.186.327,60
Taxas	1.647.050,70
Patrimoniais	22.483,00
Diversas	1.586.321,50
Total da Receita Ordinária	5.392.182,80
Receita extraordinária	
Diversas	4.646.699,60
Total da Receita Orçamentaria	10.038.882,40
Receita extraorçamentaria	
Diversas	221.740,40
Total da Receita geral do mês	10.260.622,80
Receita dos meses anteriores	
Orçamentaria	60.797.609,40
Extraorçamentaria	1.218.098,60
Total Geral da Receita	72.276.530,80
Saldo do exercício anterior	1.801.975,20
Diversos	71.078.306,00
Total geral	74.078.306,00

D E S P E S A

DESPESA ORÇAMENTARIA

Camara Municipal

Poder Legislativo	480.000,00
Secretaria	362.650,00
Prefeitura Municipal	31.500,00
Governo do Município	231.065,00
Serviço de Expediente Geral	
Divisão de Administração	20.945,00
Administração Superior	16.779,10
Serviço de Expediente Geral	1.362.217,50
Serviço de Pessoal	28.000,00
Serviço de Controle Médico	26.024,50
Arquivo Municipal	
Procuradoria Municipal	2.500,00
Administração Superior	48.700,00
Serviço de Expediente Geral	
Divisão de Fazenda	39.600,00
Administração Superior	11.700,00
Serviço de Expediente Geral	125.600,00
Serviço de Contabilidade	42.880,00
Inspecção Geral de Rendas	493.881,30
Tesouraria	42.880,00
Almoxarifado Geral	52.545,00
Divisão de Educação e Cultura	123.462,50
Administração Superior	4.900,00
Serviço de Expediente Geral	1.547.754,40
Inspecção de Instrução Primária	64.730,00
Ginásio Municipal Monteiro Lobato	
Fomento	30.708,00
Divisão de Viação e Obras	22.898,00
Administração Superior	4.940,00
Serviço de Expediente Geral	185.910,00
Serviço Técnico de Engenharia	
Obras Públicas	1.109.378,80
Serviços Industriais	723.396,70
Gasos e Oficina Mecânica	281.210,00
Carpintaria - Fábrica de Manilhas e Pedreiras	665.002,80
Serviço de Água e Esgoto	1.159.163,00
Limpeza Urbana	264.630,00
Serviço de Estrada de Rodagem	302.026,80
Serviço de Iluminação e Energia Elétrica	10.000,00
Serviço de Transporte Coletivo	
Saúde Pública	28.700,00
Mercedo Municipal	164.860,00
Cemitérios	450.000,00
Subvenções e Auxílios	
Total da Despesa Orçamentaria	10.520.259,00
Despesa Extraorçamentaria	
Depósitos Especificados:	
- Restos a Pagar de 1958	207.684,80
- Restos a Pagar de 1959	469.859,50
Depósitos de Diversas Origens:	
- Vendimentos não reclamados	592.643,40
- Consignações	854.136,70
- Dep para quem de direito	20.048,00
Total da Despesa Extraorçamentaria	1.644.372,40
Total da Despesa Geral do mês	12.164.631,40
Despesa dos meses anteriores:	
- Orçamentaria	47.108.818,00
- Extraorçamentaria	7.890.032,30
Total Geral da Despesa	67.163.481,70

D I S P O N Í V E L :

Tesouraria	
- Numerário existente (*)	1.436.951,30
Em Bancos e Correspondentes:	
- No Banco do Brasil S. A.	648,70
- No Banco Com. e Ind. de Minas Gerais S. A.	572,40
- No Banco Hip. e Agrícola de M. Gerais S. A.	11.822,50
- No Banco Predial do Est. do Rio de Janeiro S. A.	415,00
- No Banco de Minas Gerais S. A.	750.000,00
- No Banco de Lavoura de Minas Gerais S. A.	2.209.447,80
- No Banco Popular de Mesquita S. A.	7.819,00
- No Banco de Crédito Real de Minas Gerais S. A.	1.250.000,00
- Na Caixa Econômica	1.514,00
Saldo em Bancos e Correspondentes:	4.242.218,90
Agentes Pagadores	
Saldo desta Conta	1.235.654,10
Saldo para o mês de agosto de 1960:	6.914.824,30
Total geral	74.078.306,00
Classificação do saldo:	
Não disponível	26.800.090,70
Disponível	6.914.824,30
*Deficite verificado	19.885.268,40

(*) Incluem-se neste saldo os pagamentos parciais de processos diversos.

Contadoria, 16 de Setembro de 1960.

Visto: Sebastião de Arruda Negreiros, Prefeito. - Manoel Joaquim Simões de Cesto, Chefe da D. de Fazenda. - Ernani Buekow Botelho, Chefe dos Serviços de Contabilidade. - Irany Moreira, Chefe de Tesouraria.

Portarias do sr. Prefeito Municipal

16-8-60. - Concede, nos termos dos artigos 103 e 104, da Resolução n. 642, de 26 de agosto de 1958, e de acordo com o laudo médico, ao Carpinteiro, Padrão F., do Quatro Suplementar, Orestes Lemos, 12 dias de licença para tratamento de saúde, com vencimento, em prorrogação.

18-8-60. - Resolve considerar licenciado por 208 dias, de acordo com o artigo 252 da Resolução n. 642, de 26 de agosto de 1958, acrescido do parágrafo único do artigo 2º da Resolução n. 651, de 21 de novembro de 1958, o extranumerário diarista Alvaro Rodrigues de Brito, em goz. de benefício no Instituto de Ap. Sentadoria e Pensões dos Industriais, a partir de 7 de junho do corrente ano, com salário integral, deduzida a importância paga pelo referido Instituto.

19-8-60. - Concede, nos termos dos artigos 96, parágrafo único e 104, da Resolução n. 642, de 26 de agosto de 1958 e de acordo com o laudo médico, licença para tratamento de saúde, com salário int. gral, aos extranumerários diaristas: Manoel Raymundo da Silva, 4 dias, a partir de 16 do corrente mês e Antônio Paes da Silva, 15 dias, em prorrogação.

22-8-60. - Concede, nos termos do artigo 106, parágrafo único, da Resolução n. 642, de 26 de agosto de 1958 e de acordo com o laudo médico, ao Professor, referência XXVI, Fausta Villela Magalhães, 4 meses de licença, com vencimento, a partir desta data.

22-8-60. - Concede, nos termos dos artigos 96, parágrafo único e 104, da Resolução n. 642, de 26 de agosto de 1958 e de acordo com o laudo médico, licença para tratamento de saúde, com salário integral, aos extranumerários diaristas: Fernando de Freitas da Silva, 30 dias, a partir de 8 do corrente mês, e Jerônimo Florentino de Souza, 60 dias, em prorrogação.

SEBASTIÃO DE ARRUDA NEGREIROS - Prefeito

Ordens de Serviço

Nº 258, de 5-9-60. - Admito, como extranumerário diarista, Ivo Bernardo da Silva, para exercer a função de Trabalhador, com a diária de Cr\$ 170,00, a partir de 12 de agosto último, ficando lotado na Turma 16.

Nº 259, de 6-9-60. - Admito, como extranumerário diarista Lenira Martins de Carvalho, para exercer a função de Auxiliar de Ensino, com a diária de Cr\$ 100,00, a partir de 25 de agosto último.

Nº 260, de 8-9-60. - Admito, como extranumerários diaristas Delis-n Santos Peres, Genézio Domingos e Sebastião Aguiar, para exercerem a função de Trabalhador, com a diária de Cr\$ 170,00 ficando lotados na Turma 2 (Sede), a partir de 6 do corrente mês.

Nº 261, de 8-9-60. - Admito, como extranumerário diarista, para exercer a função de Auxiliar de Ensino, com a diária de Cr\$ 100,00, Wanda Pio Pereira, a partir de 24 de agosto último.

SEBASTIÃO DE ARRUDA NEGREIROS - Prefeito

COMERCIANTE ou INDUSTRIAL

Faça da
ASSOCIAÇÃO COMERCIAL E INDUSTRIAL
a defensora de seus direitos e prerrogativas
Assistência jurídica às 3ª, 5ª, e sábados, das 9 às 12 horas
Rua Mendonça Lima, 236 - Sobreloja

INDICADOR

Profissional e Comercial

Médicos

Dr. Pedro Regino Sobrinho - Médico operador. Partos. - Consultas diárias das 8 às 12 hs. - R. Bernardino Melo, 1839 sala 11, Edif. Cocozas.

Advogados

Dr. Paulo Machado-Advogado - R. Getúlio Vargas, 35, 1º and. Fone: 282. - Nova Iguaçu.

Dentistas

Luiz Gaspar - Cirurgião Dentista - Diariamente das 8 às 18 horas. Travessa Paraguassú, n. 14. Telefons. 314. - Nova Iguaçu.

RUBEM SILVA - Cirurgião-dentista. - Ed. Carliosa, 3º andar, s. 220. Telefons. 48-5951 Rio de Janeiro.

CONSTRUTORES

José Simoes - Construtor licenciado - Encarrega-se de construções e reconstruções em geral e sob administração. - Res. 1 Rua Marechal Floriano, 2036 - Casa XI - Nova Iguaçu.

Roberto Baroni Soares - Construtor licenciado no Município de Duque de Caxias, Residente em Nova Iguaçu à rua Edmundo Soares, 304.

EDITAL

Registro de Imóveis da 2ª Circunscrição de Nova Iguaçu

Róseo Docilcio Pontes, Oficial Substituto do Registro de Imóveis da 2ª Circunscrição,

Pelo presente, atendendo ao que lhe foi requerido por Ernesto Moreira, Intima Francisco Pinto Costa Real, Henrique de Souza, Romero Vieira Dias, Manoel Ernesto do Nascimento, Alcysto de Souza Coelho, e Ziza Francisca de Cruz, por não se encontrarem nos endereços indicados, a virem em seu caráter, à rua dr. Getúlio Vargas, 90, nesta cidade, pagar as importâncias de Cr\$ 16.750,00, 28.050,00, 19.200,00, 16.000,00, 13.750,00 e 12.750,00, respectivamente, referentes às prestações atrasadas dos lotes de terreno por eles prometido comprar, situados no loteamento «Bairro Campo Alegre», em Queimadas, 2º distrito deste Município, e as que se vencerem até a data do pagamento, além das custas e juros, sob pena de, decorrido o prazo legal de 60 dias, serem os compromissos rescindidos e canceladas as respectivas averbções, nos termos do art. 14, § 5º, do Decreto 3079, de 15 de setembro de 1938. Nova Iguaçu, 12 de setembro de 1960. O Oficial Substituto: Róseo Docilcio Pontes. 2-2

CONFEITARIA ELITE PANIFICAÇÃO

E

Doce fino. Biscoitos de todas as qualidades. Pão quente a toda hora. Especial em todo o dia da festa.

Aceitam-se encomendas para festas

Irmãos Carvalho

Rua Marechal Floriano, 1946 - Tel. 252 - Nova Iguaçu

EDITAL

Registro de Imóveis da 2ª Circunscrição de Nova Iguaçu

Róseo Docilcio Pontes, Oficial Substituto do Registro de Imóveis da 2ª Circunscrição,

Pelo presente, atendendo ao que lhe foi requerido por Ernesto Moreira, Intima Solange Teixeira, Vicente Damasceno, Pedro Lorenz, Benedito Pedro de Assis Santos e Antonio Gomes da Silva, por não serem encontrados nos endereços indicados, a virem em seu caráter, à rua dr. Getúlio Vargas, 90, nesta cidade, pagar as importâncias de Cr\$ 8.400,00, 1.800,00, 12.000,00, 8.100,00 e 11.200,00, respectivamente, referentes às prestações atrasadas dos lotes de terreno por eles prometido comprar, no loteamento «Bairro Campo Alegre», em Queimadas, 2º distrito deste Município, e as que se vencerem até a data do pagamento, além das custas e juros, sob pena de, decorrido o prazo legal de 30 dias, serem os compromissos rescindidos e canceladas as respectivas averbções, nos termos do art. 14, § 5º, do Decreto 3079, de 15 de setembro de 1938. Nova Iguaçu, 12 de setembro de 1960. O Oficial Substituto: Róseo Docilcio Pontes. 2-2

O GURI

A CASA DAS ROUPINHAS PARA CRIANÇAS

Uniformes Colegiais - Rendas - Lãs - Linhas - Botões.

Av. Amaral Peixoto, 212 - Nova Iguaçu

Já pensou na enorme força que representa seu voto? Não utilize tamanha força de modo irrefletido.

OFICINA MECANICA

SOLDA ELÉTRICA E OXIACETILÊNICA

Serviço de torno mecânico e plaina, prensa hidráulica, consertos de máquinas em geral, reformas em motores de combustão interna, montagem e assentamento de máquinas de qualquer tipo, retíficas de motores e eixo de manivela.

Bittencourt & Marção Ltda.
TRAVESSA 13 DE MARÇO, 24
TEL. 136 - NOVA IGUAÇU

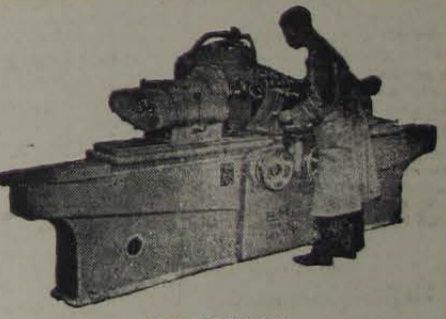

RETIFICA

CHEVROLET

Caminhões - Carros - Peças e Acessórios. - Oficinas para reparos em geral.

FRIGIDAIRE

Doméstica - Comercial - Sorveterias.

MOPEMA S/A
Indústria e Comércio

AGENTES AUTORIZADOS DA GENERAL MOTORS DO BRASIL S/A.

SEDE PRÓPRIA: Trav. 13 de Março, 48/72 - Tel. 272 - Nova Iguaçu

O Censo e a Agricultura Brasileira

País essencialmente agrícola, apresenta o Brasil um aspecto constantemente variável em seu panorama econômico nos últimos séculos. Tradicionalmente monocultor, com culturas que trouzeram riquezas consideráveis para as regiões produtoras, tem, entretanto, mudado por diversas vezes o aspecto de sua produção.

Iniciando, nos albores de sua colonização, com o comércio internacional do pau-brasil, passou depois para a plantação sistemática da cana-de-açúcar. Borracha e café são outros aspectos da monocultura brasileira.

Cultivadas em diferentes regiões de nosso imenso território, trouzeram essas culturas, durante as suas fases áureas de exportação, o apogeu e a riqueza para os seus produtores. Pernambuco, com seus imensos e poderosos engenhos, é um exemplo típico da cultura da cana-de-açúcar. A Amazônia, esse gigante verde inexplorado, conheceu o fausto e o luxo, com a borracha. Manaus era o centro artístico nacional apresentando em seu suntuoso teatro as mais famosas companhias teatrais da Europa.

E que dizer do café, nosso atual peso na balança de exportação? No Império trouxe a riqueza para a província do Rio de Janeiro. Depois, a sua plantação foi descendo para o sul, semeando em sua passagem cidades ricas e poderosas. São Paulo e Paraná foram os grandes beneficiados com a cultura do café.

Acompanhando o ritmo expansionista de nossa industrialização, tornou-se necessária, também, a transformação de nossa vida agrícola. Não é mais possível depender simplesmente de um único produto de exportação. O Brasil possui um imenso território, com solos de todos os tipos, favorecendo uma cultura mais variável e em alta escala.

Visando a esse aspecto de nossa economia, ao planejarem o VII Recenseamento Geral do Brasil, tiveram os técnicos do I. B. E. G. o especial cuidado com os quesitos do Censo Agrícola.

Ao elaborarem o Questionário Geral do Censo Agrícola, procuraram dar maior objetividade aos quesitos, para que as respostas dadas pelos informantes pudessem

apresentar um quadro mais detalhado e real da economia agrícola brasileira. Esse questionário trará perguntas sobre exploração agrícola, criação de gado, criação de pequenos animais (aves, coelhos, abelhas, bicho-da-seda), silvicultura, extração de produtos vegetais (madeiras, borrachas, etc.).

Todos os estabelecimentos agrícolas tomarão parte nessa operação.

Somente as hortas domésticas não serão recenseadas. Serão, também, pesquisadas as fazendas experimentais, hortos, postos zootécnicos de instituições públicas, explorações agrícolas em conventos, hospitais, asilos, orfanatos, etc.

Os Quesitos do Questionário Geral versarão sobre propriedade das terras (responsável pela exploração), atividade econômica principal; área total; valor dos bens (imóveis, despesas, financiamentos); pessoal ocupado; equipamento agrícola (instrumentos e máquinas agrícolas, veículos, instalações); adubação, irrigação, força utilizada, energia elétrica; pecuária (ativos por espécie); produção animal, venda de animais; culturas permanentes e culturas temporárias, produção, área, efetivos; produção extrativa vegetal; indústria rural.

Na parte mecanizada do trabalho agrícola será feita uma discriminação mais profunda dos tratores empregados, segundo a potência de cada um.

Serão arrolados, na parte de pecuária, todos os animais encontrados no estabelecimento, destinados ao corte, produção, reprodução ou trabalho. O registro do gado será minucioso e será indagado o número de animais nascidos e abatidos durante 1959, o total da carne produzida, a quantidade de banha produzida, o número e valor das cabeças de gado vendidas.

Enfim, o VII Recenseamento Geral do Brasil fará uma radiografia completa de nossa agricultura. Veremos dessa forma o progresso alcançado pelos nossos homens do campo nos últimos dez anos.

Auxilie o Censo, ele mostrará um Brasil forte e trabalhador.

"Flora Brasiliensis" História de uma grande obra

Uma obra sobre Botânica, a "Flora Brasiliensis", é, ainda hoje, a mais extensa que se escreveu no mundo. Compõe-se de 130 fascículos com um total de 20.783 páginas, com 3811 estampas, encadernados em 40 volumes que, arremados uns sobre os outros, formam uma pilha de quase dois metros de altura.

O principal autor desse trabalho monumental foi Carl Friedrich Philipp von Martius, um dos sábios austríacos mandados ao Brasil em 1817 pelo rei Maximiliano José, da Baviera, grande amigo das ciências, como um dos integrantes da comitiva que acompanhou a arquiduquesa da Anátria, na alta imperial e real Carolina Josefina Leopoldina, quando esta para aqui veio a fim de casar-se com o príncipe herdeiro de Portugal, Algarve e Brasil, D. Pedro de Alcântara, que mais tarde seria o Imperador Pedro I.

Apesar de muito moço ainda, pois contava então apenas 23 anos de idade, Martius já era uma grande competência. Logo nos seus primeiros contactos com a natureza brasileira sentiu que aqui havia um mundo de novidades para serem estudadas. E com firme decisão atacou a tarefa que planejava: um estudo geral das plantas existentes no nosso país.

Evidentemente, não era isso missão para um único homem. Enquanto fazia o que estava ao seu alcance (o próprio ele escreveu 46 dos 130 fascículos), Martius ia pedindo a colaboração dos que estavam em condições de ajudá-lo. E ao regressar à Europa, pelos anos agora, continuou o estudo do material que recolhera nas suas excursões pelo interior brasileiro ou que ia recebendo, e a coordenação dos estudos dos seus colaboradores, sem desanimar ante as constantes dificuldades de dinheiro para pagar a tipografia.

Quando Martius morreu em 1868, 51 anos mais tarde e aos 74 anos de idade, dois dos seus colegas e amigos, Eichler e Urban, continuaram a organização da "Flora Brasiliensis", cujo último volume saiu em 1906.

Gastou a mesma 86 anos para ser concluída. E nada menos de 202 botânicos ou coletores de material herbário nela colaboraram, entre eles Irel Veloso, Arruda Câmara, Alexandre Rodrigues Ferreira, barão de Capanema e Barbosa Rodrigues. — (I. A.)

Série de melhoramentos nos subúrbios da Central

Uma série de novos melhoramentos será inaugurado, este mês, nas linhas da Central do Brasil que percorrem as zonas suburbanas e cariocas e localidades fluminenses próximas ao Estado da Guanabara. Um deles é a nova passagem subterrânea de Olinda, que elimina o trajeto obrigatório sobre os viadutos que ligam as plataformas da estação.

Outro melhoramento é a parada ferroviária do Papavento, entre Mesquita e Nova Iguaçu, que assegura aos moradores dessas duas cidades tão populosas uma economia diária de 14 cruzeiros. Isto porque, ao destinar-se ao Papavento, o usuário da Central já não precisa saltar em Mesquita, onde tomava um ônibus pagando passagem no valor de 7 cruzeiros.

Serão instalados, finalmente, novos dormitórios para maquinistas e um armazém reembolsável para ferroviários. Todos esses melhoramentos serão inaugurados pelo dr. Getúlio Moura. Na ocasião o vice-presidente da R.F.F. se á homenageado pelos ferroviários como reconhecimento à ação que desenvolveu na obtenção dos melhoramentos. Com relação à parada do Papavento, quando deputado federal, o dr. Getúlio Moura obtivera inclusão no orçamento da União de verba específica destinada ao custeio da obra.

Waldemiro de Faria Pereira
ADVOGADO
Diariamente, até às 10,30 horas
Rua Floresta Miranda, 113—Tel. 192—Nova Iguaçu

População Total da Terra

O Anuário Demográfico das Nações Unidas, em sua última edição (fim de agosto), estima em 2,9 bilhões a população total da terra. O país mais populoso é a China, com 669 milhões, seguida da Índia, União Soviética e Estados Unidos. A média anual de crescimento demográfico é de 48 milhões.

Bazar São Paulo
FIBRAGENS, TINTAS, LOUÇAS, MATERIAL ELÉTRICO, CRISTAIS E ARTIGOS ESCOLARES
Teixeira & Azevedo
Av. Nilo Peçanha, 84 — Telefone 314-330
NOVA IGUAÇU — E. DO RIO

humberto de campos

letra e música de abel marques
saudemos Jesus
com este hino...
estúvio de luz,
mestre divino
pela caridade,
praticando o bem
dizendo a verdade
vinda de belém!

a fé, beleza sublime,
a esperança é o alento,
a caridade redime
e alivia o sofrimento.
vivemos sempre vibrando
qual a luz dos pirilampus!
noite e dia nos ensinando
o mestre humberto de campos!

DR. BRAZ C. DE ALMEIDA
MÉDICO VETERINÁRIO
Rua Governador Portela, 1216 — Próximo ao Rodoviário
Das 17 horas em diante

VOTAR não é loteria nem jogo de bicho, em que se usa o palpite.

Dr. E. Andersen
Hipnologia — Distúrbios da Afetividade — Estados Depressivos
2ª e 4ª-feiras, das 13 às 16 hs. e 6ª-feiras, das 11 às 14 horas
Av. Gov. Amaral Peixoto, 236 — s/314 — Nova Iguaçu

Alcançou a marca de 90.000 barris diários a produção de petróleo do Recôncavo

A produção de petróleo do Recôncavo baiano acaba de registrar novos e significativos recordes.

No dia 10 do corrente, os poços da Petrobrás naquela área produziram 7.422 barris, número esse que se elevou a 89.690 barris no dia seguinte. Posteriormente, a produção fixou-se na marca de 90.000 barris.

Esse novo e expressivo êxito alcançado no setor da produção ocorre ao mesmo tempo que vão chegando ao seu término as obras de ampliação das Refinarias Landulpho Alves e Presidente Bernardes, as quais não somente colocarão a produção de derivados praticamente no mesmo nível do consumo interno, mas elevarão sensivelmente a porcentagem de petróleo nacional processado no país. — (A. A.)

Sapataria Alzira
Calçados para homens, senhoras e crianças.
Guardas-chuva, sombrinhas e chapéus.
Exclusividade em artigos para esporte.
Av. Amaral Peixoto, 137—Nova Iguaçu

ACAUTELE OS SEUS NEGÓCIOS
Ao comprar qualquer estabelecimento comercial, faça constar do recibo que as dívidas eventualmente existentes até a data da transação, ficarão a cargo exclusivo do vendedor, registrando no cartório competente o recibo, para que a declaração acima possa prevalecer contra terceiros eventuais credores não confessados, evitando com isso dores de cabeça e aborrecimentos futuros.

Fertilizantes para a Campanha contra a Fome

As empresas que cuidam da produção e distribuição de fertilizantes vão fazer uma contribuição de grande envergadura para a Campanha Mundial contra a Fome.

Representantes da indústria notificaram a Organização de Alimentação e Agricultura das Nações Unidas sua disposição de contribuir com um milhão de dólares, nos dois próximos anos, para a efetivação de um programa internacional de fertilizantes, dentro da Campanha Mundial contra a Fome.

Numa reunião a que assistiram 41 representantes da indústria de fertilizantes, procedentes de vários países do mundo, ficou deliberado que o programa terá os seguintes objetivos: promover o uso eficaz de fertilizantes, para aumentar-se a produção de alimentos nas zonas deficitárias; ajudar governos a instituírem programas nacionais de produção e utilização; e formular orientações sobre os fertilizantes proporcionados graças ao auxílio estrangeiro.

PARA SUA MAIOR GARANTIA PROCURE
FARACO Loterias
UMA CASA QUE NÃO FALHA
Rua Mal. Floriano, 2128 — Tr. São Mateus, 58
Tel. 313—NOVA IGUAÇU — NILÓPOLIS—E. do RIO

O Censo e a Agricultura Brasileira

País essencialmente agrícola, apresenta o Brasil um aspecto constantemente variável em seu panorama econômico nos últimos séculos. Tradicionalmente monocultor, com culturas que trouxeram riquezas consideráveis para as regiões produtoras, tem, entretanto, mudado por diversas vezes o aspecto de sua produção.

Iniciando, nos albores de sua colonização, com o comércio internacional do pau-brasil, passou depois para a plantação sistemática da cana-de-açúcar. Borracha e café são outros aspectos da monocultura brasileira.

Cultivadas em diferentes regiões de nosso imenso território, trouxeram essas culturas, durante as suas fases áureas de exportação, o apogeu e a riqueza para os seus produtores. Pernambuco, com seus imensos e poderosos engenhos, é um exemplo típico da cultura da cana-de-açúcar. A Amazônia, esse gigante verde inexplorado, conheceu o fausto e o luxo, com a borracha. Manaus era o centro artístico nacional apresentando em seu suntuoso teatro as mais famosas companhias teatrais da Europa.

E que dizer do café, nosso atual peso na balança de exportação? No Império trouxe a riqueza para a província do Rio de Janeiro. Depois, a sua plantação foi descendo para o sul, semeando em sua passagem cidades ricas e poderosas. São Paulo e Paraná foram os grandes beneficiados com a cultura do café.

Acompanhando o ritmo expansionista de nossa industrialização, tornou-se necessária, também, a transformação de nossa vida agrícola. Não é mais possível depender-se simplesmente de um único produto de exportação. O Brasil possui um imenso território, com solos de todos os tipos, favorecendo uma cultura mais variável e em alta escala.

Visando a esse aspecto de nossa economia, ao planejarem o VII Recenseamento Geral do Brasil, tiveram os técnicos do I. B. E. G. o especial cuidado com os quesitos do Censo Agrícola.

Ao elaborarem o Questionário Geral do Censo Agrícola, procuraram dar maior objetividade aos quesitos, para que as respostas dadas pelos informantes pudessem

apresentar um quadro mais detalhado e real da economia agrícola brasileira. Esse questionário tratará perguntas sobre exploração agrícola, criação de gado, criação de pequenos animais (aves, coelhos, abelhas, bicho-da-seda), silvicultura, extração de produtos vegetais (madeiras, borrachas, etc.).

Todos os estabelecimentos agrícolas tomarão parte nessa operação.

Somente as hortas domésticas não serão recenseadas. Serão, também, pesquisadas as fazendas experimentais, hortos, postos zootécnicos de instituições públicas, explorações agrícolas em conventos, hospitais, asilos, orfanatos, etc.

Os Quesitos do Questionário Geral versarão sobre propriedade das terras (responsável pela exploração); atividade econômica principal; área total; valor dos bens (inversões, despesas, financiamento); pessoal ocupado; equipamento agrícola (instrumentos e máquinas agrícolas, veículos, instalações); adubação, irrigação, força utilizada, energia elétrica; pecuária (efetivos por espécie); produção animal, venda de animais; culturas permanentes e culturas temporárias, produção, área, efetivos; produção extrativa vegetal; indústria rural.

Na parte mecanizada do trabalho agrícola será feita uma discriminação mais profunda dos tratores empregados, segundo a potência de cada um.

Serão arrolados, na parte de pecuária, todos os animais encontrados no estabelecimento, destinados ao corte, produção, reprodução ou trabalho. O registro do gado será minucioso e será indagado o número de animais nascidos e abatidos durante 1959, o total da carne produzida, a quantidade de banha produzida, o número e valor das cabeças de gado vendidas.

Enfim, o VII Recenseamento Geral do Brasil terá uma radiografia completa de nossa agricultura. Veremos dessa forma o progresso alcançado pelos nossos homens do campo nos últimos dez anos.

Auxílio o Censo, ele mostrará um Brasil forte e trabalhador.

"Flora Brasiliensis" História de uma grande obra

Uma obra sobre Botânica, a "Flora Brasiliensis", é, ainda hoje, a mais extensa que se escreveu no mundo. Compõe-se de 130 fascículos com um total de 20.733 páginas, com 3.511 estampas, encadernados em 40 volumes que, arremados uns sobre os outros, formam uma pilha de quase dois metros de altura.

O principal autor desse trabalho monumental foi Carl Friedrich Philipp von Martius, um dos sábios austríacos mandados ao Brasil em 1817 pelo rei Maximiliano José, da Baviera, grande amigo das ciências, como um dos integrantes da comitiva que acompanhou a arquiduquesa da Áustria, sua filha imperial e real Carolina Josepha Leopoldina, quando esta partiu para aqui pelo caminho do príncipe herdeiro de Portugal, Algarve e Brasil D. Pedro de Alcântara, que mais tarde seria o imperador Pedro I.

Apesar de muito moço ainda, pois contava então apenas 23 anos de idade, Martius já era uma grande competência. Logo nos seus primeiros contactos com a natureza brasileira sentiu que aqui havia um mundo de novidades para serem estudadas. E com firme decisão atacou a tarefa que planejava: um estudo geral das plantas existentes no nosso país.

Evidentemente, não era isso missão para um único homem. Enquanto fazia o que estava ao seu alcance (o próprio escreveu 48 dos 130 fascículos), Martius ia pedindo a colaboração dos que estavam em condições de ajudá-lo. E ao regressar à Europa, pelos anos afora, continuou o estudo do material que recolhera nas suas excursões pelo interior brasileiro ou que ia recebendo, e a coordenação dos estudos dos seus colaboradores, sem desanimar ante as constantes dificuldades de dinheiro para pagar a tipografia.

Quando Martius morreu em 1868 51 anos mais tarde e aos 74 anos de idade, dois dos seus colegas e amigos, Eichler e Urban, continuaram a organização da "Flora Brasiliensis", cujo último volume saiu em 1906.

Gastou a mesma 66 anos para ser concluída. E nada menos de 202 botânicos ou coletores de material herbário nela colaboraram, entre eles Frei Veiso, Arruda Câmara, Alexandre Rodrigues Ferreira, barão de Capanema e Barbosa Rodrigues. — (I. A.)

Série de melhoramentos nos subúrbios da Central

Uma série de novos melhoramentos será inaugurado, este mês, nas linhas da Central do Brasil que percorrem as zonas suburbanas e cariocas e localidades fluminenses próximas ao Estado da Guanabara. Um deles é a nova passagem subterrânea de Olinda, que elimina o trajeto obrigatório sobre os viadutos que ligam as plataformas da estação.

Outro melhoramento é a parada ferroviária do Papavento, entre Mesquita e Nova Iguaçu, que assegura aos moradores dessas duas cidades tão populosas uma economia diária de 14 cruzeiros. Isto porque, ao destinar-se ao Papavento, o usuário da Central já não precisa saltar em Mesquita, onde tomava um ônibus pagando passagem no valor de 7 cruzeiros.

Serão instalados, finalmente, novos dormitórios para maquinistas e um armazém reembolsável para ferroviários. Todos esses melhoramentos serão inaugurados pelo dr. Getúlio Moura. Na ocasião o vice-presidente da R.F.F. será homenageado pelos ferroviários como reconhecimento à ação que desenvolveu na obtenção dos melhoramentos. Com relação à parada do Papavento, quando deputado federal, o dr. Getúlio Moura obtivera inclusão no orçamento da União de verba específica destinada ao custeio da obra.

Waldemiro de Faria Pereira
 ADVOGADO
 Diariamente, até às 10,30 horas
 Rua Floresta Miranda, 113—Tel. 192—Nova Iguaçu

População Total da Terra

O Anuário Demográfico das Nações Unidas, em sua última edição (fim de agosto), estima em 2,9 bilhões a população total da terra. O país mais populoso é a China, com 669 milhões, seguida da Índia, União Soviética e Estados Unidos. A média anual de crescimento demográfico é de 48 milhões.

Bazar São Paulo
 FERRAGENS, TINTAS, LOUÇAS, MATERIAL ELÉTRICO,
 CISTAS E ARTIGOS ESCOLARES
Teixeira & Azevedo
 Av. Nilo Peçanha, 54 — Telefone 314-J30
 NOVA IGUAÇU — E. DO RIO

humberto de campos

letra e música de Abel Marques

saudemos Jesus!
 com este hino...
 espírito de luz,
 mestre divino
 pela caridade,
 praticando o bem
 dizendo a verdade
 vinda de belém!

a fé, beleza sublime,
 a esperança é o alento,
 a caridade redime
 e alivia o sofrimento.

vivemos sempre vibrando
 qual a luz dos pirilampus!
 noite e dia nos ensinando
 o mestre Humberto de Campos!

DR. BRAZ C. DE ALMEIDA
 MÉDICO VETERINÁRIO
 Rua Governador Portela, 1216 — Próximo ao Rodoviário
 Das 17 horas em diante

VOTAR não é loteria nem jogo de bicho, em que se usa o palpite.

Dr. E. Andersen
 Hipnologia — Distúrbios da Afetividade — Estados Depressivos
 2ª e 4ª-feiras, das 13 às 16 hs. e 6ª-feiras, das 11 às 14 horas
 Av. Gov. Amaral Peixoto, 236 — s/314 — Nova Iguaçu

Alcançou a marca de 90.000 barris diários a produção de petróleo do Recôncavo

A produção de petróleo do Recôncavo baiano acaba de registrar novos e significativos recordes.

No dia 10 do corrente, os poços da Petrobrás naquela área produziram 7.422 barris, número esse que se elevou a 89.690 barris no dia seguinte. Posteriormente, a produção fixou-se na marca de 90.000 barris.

Esse novo e expressivo êxito alcançado no setor da produção ocorre ao mesmo tempo que vão chegando ao seu término as obras de ampliação das Refinarias Landulpho Alves e Presidente Bernardes, as quais não somente colocarão a produção de derivados praticamente no mesmo nível do consumo interno, mas elevarão sensivelmente a porcentagem de petróleo nacional processado no país. — (A. A.)

Sapataria Alzira
 Calçados para homens, senhoras e crianças.
 Guardas-chuva, sombrinhas e chapéus.
 Exclusividade em artigos para esporte.
 Av. Amaral Peixoto, 137—Nova Iguaçu

ACAUTELE OS SEUS NEGÓCIOS
 Ao comprar qualquer estabelecimento comercial, faça constar do recibo que as dívidas eventualmente existentes até a data da transação, ficarão a cargo exclusivo do vendedor, registrando no cartório competente o recibo, para que a declaração acima possa prevalecer contra terceiros eventuais credores não confessados, evitando com isso dores de cabeça e aborrecimentos futuros.

Fertilizantes para a Campanha contra a Fome

As empresas que cuidam da produção e distribuição de fertilizantes vão fazer uma contribuição de grande envergadura para a Campanha Mundial contra a Fome.

Representantes da indústria notificaram a Organização de Alimentação e Agricultura das Nações Unidas sua disposição de contribuir com um milhão de dólares, nos dois próximos anos, para a efetivação de um programa internacional de fertilizantes, dentro da Campanha Mundial contra a Fome.

Numa reunião a que assistiram 41 representantes da indústria de fertilizantes, procedentes de vários países do mundo, ficou deliberado que o programa terá os seguintes objetivos: promover o uso eficaz de fertilizantes, para aumentar-se a produção de alimentos nas zonas deficitárias; ajudar governos a instituírem programas nacionais de produção e utilização; e formular orientações sobre os fertilizantes proporcionados graças ao auxílio estrangeiro.

PARA SUA MAIOR GARANTIA PROCURE
FARACO Loterias
 UMA CASA QUE NÃO FALHA
 Rua Mal. Floriano, 2128 Trav. São Mateus, 58
 Tel. 313—NOVA IGUAÇU NILÓPOLIS—E. do Rio

VIDA DE ARTISTA

A Cia. Teatral L&L, que apresenta hoje a peça de Nelson Rodrigues — "A Mulher sem Pecado"

Abram-se as cortinas.
Luzes se acendem.
Uma voz ecoa no silencioso ambiente.
A dizer aquilo que o coração não sente.
Surge o artista.
Risos e alegrias resplandecem no seu rosto.
E enquanto a personagem.
Gesticulando sorri e canta, sua alma chora.
Mas o pranto que no âmago lhe brota
Ninguém percebe.
Só ela o colhe e guarda.
Oh! como é diversa a ribalta!
Quanta ironia há no palco!
Quem sabe lá, errar não pode.
O público não perdona.
É implacável e frio.
Mas o ator não se altera.
Alheio a todos que lhe assistem.
Segue aquilo que o papel lhe dita.
Como um cão fiel segue a seu dono.
Não manda em si.
O real em sua vida é fingir a realidade.
Finta o espetáculo.
O pano desce, as luzes se apagam, todos se vão.
O artista permanece.
Porém, novos cenários e expectadores novos o aguardam.
Seu papel agora é outro, não está decorado.
É surpresa. É mistério. É a incerteza. É o destino.
Seu palco é a vida...
E é nesta que todos representam
Ora drama, ora comédia, ora farsa, ora tragédia,
Certos de que durante a cena maiores aplausos terá
Quem melhor representar o seu papel.
Depois... quando a morte o cenário mudar
O mundo aplaudirá outros que, como nós, também serão artistas.
Amanhã serão cinzas e depois... mais nada.

CARLOS O. P. CALDAS

Educandário Sta. Catarina

Infantil — Primário — Admissão — Datilografia

RUA CAPITÃO GASPAR SOARES, 221

(Ao lado do Hospital de Nova Iguaçu)

NA VERDADE, seu voto é livre, mas sua consciência deverá dirigi-lo, visando ao bem estar geral.

FLAVIO FERNANDES FARIA

ADVOGADO

Diariamente das 8 às 11 horas

Rua Paulo Frontin, 27 — Sala 1 — Nova Iguaçu

EDITAL

Registro de Imóveis da 2ª Circunscrição de Nova Iguaçu

Róseo Declécio Pontes, Oficial Substituto do Registro de Imóveis da 2ª Circunscrição,
Pelo presente, atendendo ao que lhe foi requerido por Alberto Cocozza, Indústria, Lavoura e Comércio S/A., Intima Severino Neves Costa e Fernando Klotz, por se encontrarem em lugar ignorado, a virem em seu cartório, à rua dr. Getúlio Vargas, 90, nesta cidade, pagar as importâncias de Cr\$ 12.678,00 e 5.678,00, respectivamente, referentes às prestações atrasadas dos lotes de terreno por eles prometido comprar, situados na «Cidade Jardim Marajoara», em Japeri, 6º distrito deste Município, e as que se vencerem até a data do pagamento, além das custas e juros, sob pena de, decorrido o prazo legal de 30 dias, serem os compromissos rescindidos e canceladas as respectivas averbações, nos termos do art. 14, § 5º, do Decreto 3079, de 15 de setembro de 1938, Nova Iguaçu, 12 de setembro de 1966. O Oficial Substituto: Róseo Declécio Pontes. 2-2

Laboratório de Análises Clínicas São Geraldo

DR. JOSÉ LUIZ RIBEIRO

Av. Nilo Pezanha, 54 — salas 11 e 12 — Tel. 87 (por favor) — Nova Iguaçu

Exames de Sangue, Urina, Fezes, etc. — Reação de Galli-Mainini, Friedman. — Reações sorológicas para diagnóstico da Sífilis. — Tubagens, etc. Exames anátomo-patológicos.

Coletas a domicílio. — De 7,30 horas às 18,30 horas
Aos sábados até às 16 horas

BAZAR AMERICANO

Ferragens, Aluminos, Louças, Tintas, Cristais, Brinquedos, Papelaria e objetos para presentes.

Abilio Augusto Pulso

Rua Marechal Floriano Peixoto, 2046 — Tel. 28-J20
Nova Iguaçu Estado do Rio

EDITAL

Registro de Imóveis da 2ª Circunscrição de Nova Iguaçu

Róseo Declécio Pontes, Oficial Substituto do Registro de Imóveis da 2ª Circunscrição,

Pelo presente, atendendo ao que lhe foi requerido por Alberto Cocozza, Indústria, Lavoura e Comércio S/A., Intima Maurício de Miranda Teixeira, Raquel Reis da Assunção e Yolanda de Araújo Mathias, por não serem encontrados nos endereços indicados, a virem em seu cartório, à rua dr. Getúlio Vargas, 90, nesta cidade, pagar as importâncias de Cr\$ 1.586,20, 1.081,50 e 2.318,40, respectivamente, referentes às prestações atrasadas dos lotes de terreno por eles prometido comprar, situados na «Cidade Jardim Marajoara», em Japeri, 6º distrito deste Município, e as que se vencerem até a data do pagamento, além das custas e juros, sob pena de, decorrido o prazo legal de 30 dias, serem os compromissos rescindidos e canceladas as respectivas averbações, nos termos do art. 14, § 5º, do Decreto 3079, de 15 de setembro de 1938, Nova Iguaçu, 13 de setembro de 1966. O Oficial Substituto: Róseo Declécio Pontes. 2-2

CONSERVATÓRIO BRASILEIRO DE MÚSICA

Departamento de Nova Iguaçu

OFICIALIZADO

Rua Bernardino Melo, 1561

Acham-se abertas as matrículas nos seguintes cursos: Iniciação Musical (desde 4 anos), Pré-teórico, Teoria, Harmonia, História da Música, Piano, Violino, Acordeon, Canto, Canto Coral, Ballet e Instrumentos de sopro.

A MOVELAR

Móveis de todos os estilos, Colchões, Rádios, Geladeiras, Bicycletas, Televisões, Máquinas de Costura e outros aparelhos domésticos.

VENDAS A VISTA E A LONGO PRAZO

Maurício Kotler

Rua Mal. Floriano Peixoto, 2215
Tel. 413-J11 (por favor) — Nova Iguaçu

DR. ALCINDO RAPHAEL

ADVOCACIA E CONTABILIDADE

Diariamente das 8 às 17 horas

Contratos, Distratos, Falências e Concordatas

Rua dr. Paulo Frontin, 101 — Nova Iguaçu

EDITAL

Registro de Imóveis da 2ª Circunscrição de Nova Iguaçu

Róseo Declécio Pontes, Oficial Substituto do Registro de Imóveis da 2ª Circunscrição,

Pelo presente, atendendo ao que lhe foi requerido por Alberto Cocozza, Indústria, Lavoura e Comércio S/A., Intima Waldemiro José Fernandes, Zenildo Vidal Santana, João Dias da Costa, Pedro Ferreira de Noronha, Antonio Luiz Feliciano, Arão Ramos de Oliveira, Walter Dhom, Francisco Alves de Araújo, Clóvia de Gil, Manoel SA Cruz, José Caetano da Silva, Octavio Rangel Filho, Maria Lygia Loures Filgueiras, Maria José de Almeida, Maria de Jesus Pessas, Josefa Justino Goes, Julio Mendes de Oliveira, Albino Antonio Borges, Albino Antonio Borges, Vicente Lopes Corrêa, Julio Mendes de Oliveira, Ruy Gomes de Araújo, Antonio Luiz Pereira, Alfredo Silva Santiago Netto, Francisco Ignacio Rosa, Iracy Leal, Adolfo Rodrigues Pereira, Antonio Moyses, Ernani Pereira dos Santos, Ottonel Nery, Neusa Nunes da Rocha, Oswaldo da Silva Ramos, Nayde da Silva Magalhães, Maria Nina Silva Magalhães, Silva de Magalhães Silva, Ruy Xavier Barreto, Francisco Batista Wanderley, Ruy Xavier Barreto, Ruy Xavier Barreto, Ruy Xavier Barreto, Ulysses Antonio Rodrigues, Georgina Beuchet Santos, Maurício Angelo do Nascimento, Berenice Macedo de Oliveira, Maria da Perla Pereira, Augusto Fausto de Faria, João Manoel Afonso, Joaquim de Almeida, Leôncio Santos, Fábio de Freitas Guimarães, Oscar Marçal, Edith de Mattos, Maria José da Silva, Imad Hachem Hadid, João Alves da Mata, Roberto Corrêa, Aurea da Silva Costa, Raimundo Silva de Oliveira, Valdir da Anunciação, Nazareth Corrêa de Souza e Silva, Manoel Elias Gonçalves, Arthur Casemiro de Farias, Arthur Casemiro de Farias, Jorge Salveiro da Silva e Francisco Salveiro, Maria Paulina Borges, José Máximo Barbosa, Humberto Brigido, Maria José Simões Quadros, João Pereira de Albuquerque e Augustinho José de Oliveira, Nathanael Arruda da Silva, Joaquim Belza Pinto e Miguel Ferrelles, Joaquim Belza Correla Pinto, Augusto Martins Neves, Antonio Maciel de Souza, Manoel Gomes da Silva, Evandro Monteiro da Silva, Manoel Pereira Rodriguez, Sergio Fernando Maffioletti, Maria Helena dos Santos, José Nunes de Abreu, José Dias, João Ferreira, Jeronymo dos Anjos Freitas, João Pereira Souza, Maria Martins do Sacramento, Antonio Afonso de Oliveira, Jurandyr Alexandre Porto, Uberto Luiz Baroni, Maria Bernardo Velloso, Arlonsido Francisco da Conceição, Jorge Leandro de Araújo, José Jacomo, Nairio Pereira da Silva, José Timoteo da Silva, Antonio Nascimento de Araújo, Silvio de Oliveira, Antonio Corrêa da Silva, Florisbela da Paixão, Eneidas Caetano da Silva, Maria Izabel Belo da Silveira, Francisco de Assis e Aida Conceição de Assis, Humberto Lopes de Melo, Americo Amorim Pereira, Francisco Bento Ferreira e Maria Antonieta Fidelis, Brasília Leite da Silva, José Campos Flávio, Miguel Antunes Bastos, Aurea da Silva Costa, Acaelo dos Santos Machado, Antonio Nascimento Araújo, José Francisco da Silva, Dirceu Rodrigues, Emilia Ursino Conceição, Celia de Almeida, Ely Vieira dos Santos, e Ery Pereira Sobrinho, por não serem encontrados nos endereços indicados, a virem em seu cartório, à rua dr. Getúlio Vargas, 90, nesta cidade, pagar as importâncias de Cr\$ 1.404,00, 1.242,00, 1.107,00, 3.031,60, 1.656,00, 5.670,40, 2.248,40, 1.730,40, 1.684,80, 1.297,80, 5.854,00, 1.478,00, 4.180,00, 1.442,00, 1.442,00, 4.326,00, 5,6 6,00, 5.884,90, 7.931,00, 3.798,00, 6.370,00, 1.732,50, 3.690,00, 2.460,00, 4.158,00, 2.980,80, 11.793,60, 2.214,00, 3.135,00, 9.044,80, 2.214,00, 12.705,00, 3.762,00, 3.762,00, 7.344,00, 5.367,00, 14.688,00, 14.688,00, 7.344,00, 5.225,00, 4.828,00, 6.270,00, 5.775,00, 4.326,00, 6.390,00, 10.450,00, 4.305,00, 5.775,00, 6.552,00, 5.775,00, 4.305,00, 4.680,00, 2.310,00, 4.968,00, 5.616,00, 8.652,00, 7.815,00, 6.768,00, 7.488,00, 4.968,00, 5.225,00, 10.450,00, 6.270,00, 5.616,00, 5.775,00, 9.360,00, 17.325,00, 8.605,00, 8.280,00, 14.035,00, 4.680,00, 13.104,00, 11.232,00, 5.225,00, 4.920,00, 5.616,00, 8.360,00, 3.075,00, 5.225,00, 15.675,00, 12.540,00, 12.540,00, 4.140,00, 4.140,00, 3.075,00, 8.360,00, 4.140,00, 4.680,00, 6.270,00, 7.315,00, 10.450,00, 5.616,00, 6.270,00, 12.540,00, 6.270,00, 14.040,00, 3.690,00, 4.680,00, 14.040,00, 5.616,00, 12.168,00, 3.605,00, 4.680,00, 4.140,00, 10.032,00, 4.988,00, 4.988,00, 8.280,00, 4.988,00, 3.605,00, 4.326,00, 3.690,00, 3.075,00, 4.920,00 e 6.160,00, respectivamente, referentes às prestações atrasadas dos lotes de terreno por eles prometido comprar, situados no loteamento «Cidade Jardim Marajoara», em Japeri, 6º distrito deste Município, e as que se vencerem até a data do pagamento, além das custas e juros, sob pena de, decorrido o prazo legal de 30 dias, serem os compromissos rescindidos e canceladas as respectivas averbações, nos termos do art. 14, § 5º, do Decreto 3079, de 15 de setembro de 1938, Nova Iguaçu, 12 de setembro de 1966. O Oficial Substituto: Róseo Declécio Pontes. 2-2

FOTO ELITE Atende-se a domicílio para casamento. Retratos p/ documentos em 30 minutos. Especialista em reprodução de retratos em crayon, sépia e óleo. Vendas de máquinas, filmes, quadros, santos e álbuns. Rua Marechal Floriano Peixoto, 2243 — Loja — Tel. 413 — Nova Iguaçu

ESCRITORIO ALEX

SERVIÇOS GERAIS DE CONTABILIDADE, ADMINISTRAÇÃO E CORRETAGENS

ALEXANDRE RAPHAEL

FOTOCÓPIA: Rapidez — Perfeição — Qualidade

Rua dr. Getúlio Vargas, 197 — Nova Iguaçu



À venda nas Drogarias e Farmácias
ENTREGAMOS A DOMICÍLIO
Telefone: 28-1213

VAI CONSTRUIR OU REFORMAR?

CASA MERCÚRIO DE FERRAGENS LTDA.

A MAIS COMPLETA DO MUNICÍPIO!

R. MAL. FLORIANO PEIXOTO, 2210 - Tel. 47

SANTA CASA DA MISERICÓRDIA DO RIO DE JANEIRO

Escritório: Rua 13 de Maio, 85 — sala 204 — Nova Iguaçu

A Santa Casa da Misericórdia do Rio de Janeiro, plena proprietária das FAZENDAS MADUREIRA, MORRO AGUDO, TINGUÁ e SÃO JOSÉ, leva ao conhecimento de quem interessar possa, que ditas terras não poderão ser vendidas nem retalhadas os terrenos, a nenhum pretexto, nem, tampouco, exploradas as pedreiras existentes, por quem quer que seja, senão pela própria Santa Casa ou quem legalmente a represente.

MINISTRO LAFAYETTE DE ANDRADA — Provedor

As grandes obras realizadas por Monseñor João Müsch junto à Liga Católica Jesus, Maria, José, de 1933 a 30 de junho de 1960

A primeira iniciativa de monseñor João Müsch foi no sentido de transformar as torres da Igreja de Santo Antônio em uma torre grande no centro e dois anos dos lados, obra executada por mestre Justino Ribeiro. A igreja apresentava antes uma torre mais alta no centro e duas menores dos lados.

A construção do Ginásio Santo Antônio iniciou-se em 1934, com dois andares, dispondo de todo o conforto, para alunos e professores, com boas salas, capela, dormitório, etc. Terminou a construção em 1940. Seguiram-se então as obras do Colégio Santo Antônio anexas ao Ginásio, entregues aos construtores Campar & Filho, com três salas, dois salões — um térreo para cinema e festas; outro superior para dormitório, além de outras dependências. Concluída a obra em 1951, inaugurou-a o Cardinal D. Jaime Câmara, que promoveu o vigário João Müsch a Monseñor. Naquele ano, isto é, em 1951, a festa de Santo Antônio deixou um saldo apreciável, que se elevou a 180.000 cruzeiros, o que levou a Comissão de festeiros a propor a monseñor João Müsch construir-se uma cúpula na Igreja de Santo Antônio. Tratando-se de pessoas amigas e de destaque em nosso meio social, monseñor João Müsch concordou com o projeto, e a Comissão de festeiros confiou as obras ao construtor Geluido Frazzoli, infelizmente, pois, colocada a cúpula, pouco depois apareceu uma grande rachadura na parede principal, uma fenda de alto a baixo, que naturalmente provocou alarme no colégio próximo e nos moradores vizinhos.

Pediu-se uma vistoria judicial urgente, o Juiz de Direito da Comissão atendeu, as obras foram condenadas e tiveram ordens de demolição imediata, entregando-se esse serviço a uma turma de trabalhadores chefiada pelo eng. K. Matta, todos com seguro de vida. Resultado: o construtor Geluido Frazzoli desapareceu por completo, e os prejuízos da Igreja, com a construção e demolição da cúpula, atingiram 400.000 cruzeiros, obrigando assim ficarem paralizadas por algum tempo as obras da Igreja.

Em 1954, monseñor João Müsch, de acordo com o Bispo D. José André Coimbra, propôs ao dr. Renato Pedrosa a compra da Fazenda da Posse, para a construção ali de um seminário, um colégio ou asilo para velhos e menores abandonados, mas não dispunha de recursos suficientes. Sugeriu o dr. Pedrosa ao Bispo D. André Coimbra e ao monseñor João Müsch que seria conveniente procurarem pessoalmente o proprietário da Fazenda, dr. Osvaldo da Rocha Miranda, que residia na Fazenda Itapetininga (SP), de sua propriedade. Aceita a sugestão, seguiram ambos para São Paulo, em companhia dos Conselheiros: dr. José A. Machado F., Joaquim Quaresma de Oliveira e Avelino José Bittencourt, a fim de se entrevistarem com o dr. Osvaldo da Rocha Miranda, o que recebeu muito bem e ficou satisfeito ao saber para que tentavam adquirir aquela Fazenda. Facilitaria até a compra, pedindo um preço razoável e em boas condições de pagamento, desde que à futura obra se desse o nome de seu falecido pai, o dr. Rocha Miranda. Aceita prontamente esta condição, ficou assentado em contrato que a Mitra Diocesana de Barra do Piraí compraria a Fazenda da Posse pelo preço de Cr\$ 1.800.000,00 (um milhão e oitocentos mil cruzeiros), pagável em prestações mensais de Cr\$ 15.000,00 (quinze mil cruzeiros), sem juros. Esse pagamento tem sido feito pontualmente pela Liga Católica Jesus, Maria, José, por ordem de monseñor João Müsch.

Em janeiro de 1956, monseñor João Müsch, com a colaboração da Liga Católica, iniciou as obras da nova cúpula, dessa vez entregue à firma construtora Erick Berthold & Cia. Ltda., do Rio de Janeiro, obras que ficaram prontas em agosto daquele ano, inclusive a reforma do teto da Igreja.

No ano seguinte, isto é, em 1957, cuidou-se da construção do Altar-Mor de Santo Antônio, bem assim da Mesa de Comunhão, em mármore estrangeiro, trabalho esse executado pela firma Eurico Guarneri, Ind. e Comer. S. A., do Rio de Janeiro, e entregue pronto em janeiro deste ano.

Seguiram-se: — Calçamento do adro e passeio em frente da Igreja, pela firma Ivam da Silva Vigné; substituição, no interior da Igreja, de toda a barra de cimento por uma de mármore escuro, do que se encarregou uma firma de São Paulo — Mennucci & Ltda., que terminou o trabalho à 8 de junho deste ano.

Nesse mês de junho, fez-se a 71ª prestação da Fazenda da Posse, atingindo um total pago de Cr\$ 1.065.000,00.

Com a criação do Bispado de Nova Iguaçu e nomeação do primeiro Bispo D. Walmor Barrú Wichrowski, a Liga Católica Jesus, Maria, José, pelos seus diretores, fez entrega, por meio de um balancete, de todos os documentos e saldo geral na importância de Cr\$ 162.384,20 (cento e sessenta e dois mil, trezentos e oitenta e quatro cruzeiros e vinte centavos). Na mesma ocasião, o Conselheiro Joaquim Quaresma de Oliveira, que acumulava na tesouraria das Obras da Matriz, pediu exoneração desse cargo, permanecendo no entanto na Liga Católica. E reconheceu, na pessoa veneranda de monseñor João Müsch, um verdadeiro apóstolo, trabalhador e honesto. Finalmente, apresentamos sinceros agradecimentos ao povo de Nova Iguaçu, a todos aqueles que auxiliaram nas obras realizadas e na compra da Fazenda da Posse, já no final de sua liquidação, e que será amanhã um grande patrimônio para a Catedral de Santo Antônio.

Nova Iguaçu, 18 de setembro de 1960.

Ass.) Associados da Liga Católica J. M. J.

DR. AFONSO FATORELLI

MÉDICO OCULISTA
ASSISTENTE DA FACULDADE DE CIÊNCIAS MÉDICAS
Recetta de Óculos - Doenças e Operações dos Olhos
CONSULTÓRIO: Avenida Amarel Peixoto, 238
Sala 304 — Prédio do Banco de Minas Gerais
2ª, 4ª e 6ª-feiras, das 8,30 às 12 horas (consultas comuns)
À tarde: Consultas com hora marcada.

O Volante Duas Pátrias

Leve ao conhecimento do povo desta cidade, que se sabe instalado à rua Ministro Mendonça Lima, 46.
O Volante Duas Pátrias está sob a competente direção de Eduard Raymundo Martins, que atende diariamente com aulas a qualquer hora.
AO VOLANTE DUAS PÁTRIAS
Rua Min. Mendonça Lima, 46—NOVA IGUAÇU—E. do Rio

PRODUTOS
CAROLINA
MARCA REGISTRADA
GRANJA CAROLINA
LINS & FILHOS LTDA.
Aves — Ovos — Pintos — Rações
Avelina, Sulina, Cevalina e Gadolina
AV. NILO PEÇANHA, 439 — TEL. 55 — NOVA IGUAÇU

Instalação da Granja

Procure instalar sua granja em terreno seco, com ligeiro declive que permita bom escoamento das águas, a fim de evitar charcos e pôças. Evite, tanto quanto possível, terrenos batidos pelos ventos, como aqueles situados no alto dos morros, ou vales ou gargantas onde exista a formação de correntes de ar.

Quando possível, construa o seu galinheiro com a frente voltada para o nascente, protegido, porém, contra os ventos dominantes da região. Construa-o com boa ventilação e sem correntes de ar. Sempre que a orientação o permita, faça-o de modo que aproveite a entrada do sol. O galinheiro deve ser isento de umidade e de fácil limpeza.

(Divulgação do Moinho Fluminense, produtor de "Avevira")

Ronald Cardoso Alexandrino

ADVOGADO
Diariamente das 9 às 12 horas
Escritório: Rua Paulo Frontin, 61—S. 10—Tel. 268
NOVA IGUAÇU

USE seu voto com sabedoria e elevação, pensando, sobretudo, na grandeza da pátria.

DR. LUIZ VAN BERG

Cardiologista do Hospital do Servidor do Estado (H.P.A.S.E.)
DOENÇAS DO CORAÇÃO
Eletrocardiograma — Arterioopatias Periféricas
CONSULTÓRIOS:
Nova Iguaçu: Rua Marechal Floriano, 1798, S. 201
Tel. 204-120—3ª, 5ª e sábados desde 10 horas
Rio de Janeiro: R. Alvaro Alvim, 27, S. 33—Tel. 42-0235
2ª, 4ª e 6ª-feiras das 14 às 16 horas

CARLOS ALBERTO DA SILVA
e
AMILTON DE ALMEIDA SILVA
DESAPANHANTES OFICIAIS
RUA GETULIO VARGAS, 225
NOVA IGUAÇU

Complexo de inferioridade

Os pais nunca devem lançar em rosto dos filhos defeitos físicos que estes tenham. Nem mesmo convém lembrá-los essa condição desagradável. Quando o fazem, concorrem para que a criança passe a se considerar inferior às demais e perca a confiança em si, tornando-se, assim, presa do que se chama "complexo de inferioridade".

Se seu filho apresenta algum defeito físico, procure enfrentá-lo, com habilidade, a convicção de que isso em nada lhe diminuirá a capacidade. (SNES).

AIDYL MARTINS PEREIRA

ADVOGADO
As terças e quintas-feiras, das 8 às 12 horas
Av. Nilo Peçanha, 10 — Sala 204 — Nova Iguaçu

PROLAR S. A.

Agência de Nova Iguaçu
A PROLAR solicita o comparecimento à sua nova Agência de todos os portadores de títulos em atraso, a fim de que não percam o direito às importâncias já depositadas. Comunica, outrossim, que os pagamentos de mensalidades poderão ser efetuados diretamente à nova Agência, à rua Marechal Floriano Peixoto, 1748, nº2, a partir das 8,30 h.

Colheita de Sementes

Quando se deseja colher sementes de flores, devem-se observar as seguintes regras:

- 1 — Não colhê-las em dias frios ou úmidos (se a prática for inadiável, expô-las ao sol durante algum tempo, cuidando, simultaneamente, para que o vento não as disperse).
- 2 — Não colhê-las úmidas, por exemplo, após uma chuva.
- 3 — Não colhê-las verdes ou imaturas.
- 4 — Guardá-las, separando as variedades ou cores.
- 5 — Utilizar saquinhos transparentes de polietileno de 50 microns, de capacidade adequada para as sementes.
- 6 — Antes de serem guardadas para a próxima temporada, devem ser passadas num inseticida em pó ("Gammexane a 20%" ou DDT) para serem preservadas contra enfermidades; quando não se tem à mão nenhum desses inseticidas, pode-se empregar uma grama de naftalina por cada 50 gramas de sementes, mais ou menos.

E mais: não se esquecer que as sementes devem ser guardadas bem secas. Sementes não devem ser colocadas a secar sobre chapas metálicas, pois o metal, ao absorver os raios solares, pode alcançar uma temperatura elevada e que iria prejudicar o germe da futura planta.

DR. ALCIDES FATORELLI

MÉDICO — Especialidade: Doenças de crianças
Horário: Diariamente das 14 às 18 horas
Consultório: Rua Amarel Peixoto, 350
(antiga rua Mendonça Lima) 1º andar, s/3
Residência: Rua Bernardino Melo, 2337
5º andar, apart. 301
Edif. São João
Nova Iguaçu

EDITAL

Registro de Imóveis da 2ª Circunscrição de Nova Iguaçu
Róseo Deoclélio Pontes, Oficial Substituto do Registro de Imóveis da 2ª Circunscrição,
Pelo presente, atendendo ao que lhe foi requerido por Renato Floravante e sua mulher Célia Ferreira Floravante, Intima Aracy Pereira Diniz, Estelita Amaral Fontes e dr. Mauro Marinho do Rêgo Paixão, por não serem encontrados nos endereços indicados, a virem em seu cartório, à rua dr. Getúlio Vargas, 90, nesta cidade, pagar as importâncias de Cr\$ 7.560,00, 4.000,00 e 4.000,00, respectivamente, referentes às prestações atrasadas dos lotes de terreno por eles prometido comprar situados no loteamento "Bairro Maniqueiras", em Quilomados, 9º distrito deste Município, e as que se vencerem até a data do pagamento, além das custas e juros, sob pena de, decorrido o prazo legal de 30 dias, serem os compromissos rescindidos e cancelados as respectivas averbações, nos termos do art. 14, § 5º, do Decreto 3079, de 15 de setembro de 1938. Nova Iguaçu, 12 de setembro de 1960. O Oficial Substituto: Róseo Deoclélio Pontes. 2-2

DR. JAIR NOGUEIRA

CIRURGIA GERAL
CONSULTÓRIO: Rua Otávio Tarquino, 8—Tel. 245-120
2ª, 3ª, 4ª-feira e sábado, das 9,30 às 12 e das 15,30 às 19 horas
5ª-feira, das 15,30 às 19 horas. — 6ª-feira não há consultas
RESIDÊNCIA: Rua Rita Gonçalves, 561 — Tel. 261

EDITAL

Registro de Imóveis da 2ª Circunscrição de Nova Iguaçu
Róseo Deoclélio Pontes, Oficial Substituto do Registro de Imóveis da 2ª Circunscrição,
Pelo presente, atendendo ao que lhe foi requerido por Alberto Cocozza, Indústria, Lavoura e Comércio S/A., Intima Antonia Lopes Pontes e Wilson da Silva, por não se encontrarem nos endereços indicados, a virem em seu cartório, à rua dr. Getúlio Vargas, 90, nesta cidade, pagar as importâncias de Cr\$ 3.075,00 e 8.880,00, respectivamente, referentes às prestações atrasadas dos lotes de terreno por eles prometido comprar, situados na "Cidade Jardim Marajoara", em Japeri, 6º distrito deste Município, e as que se vencerem até a data do pagamento, além das custas e juros, sob pena de, decorrido o prazo legal de 30 dias, serem os compromissos rescindidos e canceladas as respectivas averbações nos termos do art. 14, § 5º, do Decreto 3079, de 15 de setembro de 1938. Nova Iguaçu, 12 de setembro de 1960. O Oficial Substituto: Róseo Deoclélio Pontes. 2-2

Oficina Mecânica Agostinho



Consertos, Reformas em geral e Acessórios. — Solda Elétrica e a Oxigênio. — Pinturas em geral. — Serviço de Torno, Prensa e Estufa.

OLIVEIRA & JORDÃO

Av. Amarel Peixoto, 490 (esquina de Barros Júnior) — NOVA IGUAÇU



ESPORTE CLUBE IGUASSU

Dia 1 de outubro, às 23 hs., no Ginásio de Esportes, grande

BAILE DAS ROSAS

com a notável orquestra de

Oswaldo Borba

TRAJE: Passeio completo

Reservem suas mesas com antecedência

Enviada à Assembléia Legislativa Fluminense a Proposta Orçamentária para 1961

Ao encaminhar à Assembléia Legislativa do Estado do Rio a proposta orçamentária para o exercício de 1961, o Governador Roberto Silveira mostrou-se cauteloso, embora a previsão de Cr\$ 9.509.104.100,00 represente um acréscimo de 122,8% sobre a de 1959, que atingiu Cr\$ 4.271.154.100,00. Registra a mensagem, explicando e essa cautela, que "para atingir a previsão de 61 bastará que o crescimento do imposto de vendas e consignações seja de 27% em relação à arrecadação provável de 1960, fato de fácil verificação, porque a média percentual (de crescimento) acusada no último triênio é de 37%".

Os setores de Educação, Transportes e Saúde tiveram as suas dotações sensivelmente melhoradas.

GILTO DO NASCIMENTO

Despachante Oficial
Trata-se de Licenças de Veículos e Cartelas de Motorista
Rua dr. Getúlio Vargas, 179
Nova Iguaçu

FARMÁCIAS DE PLANTÃO

Fazem o plantão hoje as farmácias São José, tel. 198 e Assoc. F. Iguaçu Ltda., r. Otávio Tarquino.

Rasgou seu terno?
SERZIDEIRA
Rua Bernardino Melo,
nº 1549—Nova Iguaçu

Seguro de vida
Acidentes Pessoais e do Trabalho, Fogo, Automóvel, Fidelidade.
Roberto Cabral
CORRETOR OFICIAL
R. Governador Portela, 514
Tel. 418—Nova Iguaçu

O VOTO irrefletido é tijolo frágil por onde começa a se esboroar, consequentemente, o monumental edifício que é a nação.

Notícias Esportivas

Miguel Couto 10 p. p., Mercado 11, Aliados 11, Mesquita e Gigante 15 p. p. cada, são os clubes classificados para o 3º turno do campeonato, cuja tabela terá elaboração durante a reunião de amanhã. A colocação dos clubes que não tiveram acesso à etapa final é a seguinte: 15 de Novembro e Esperança 16, Volantes 26, União 27 e Filhos de Iguaçu 30 p. p. Nos aspirantes, Mesquita, campeão, com 7 p. p., vice o Gigante 11, Aliados 13, União e Mercado 15, Volantes 18, Miguel Couto 23, Filhos de Iguaçu e 15 de Novembro 30 e Esperança 31 p. p. Hoje não haverá jogos, iniciando-se o certame domingo. Nas partidas da última rodada tivemos vitórias do Miguel Couto, Gigante, Aliados e União sobre Volantes, 15 de Novembro, Esperança e Filhos de Iguaçu respectivamente, e empate no Mercado e Mesquita. O União foi vencedor da taça disciplina.

No campeonato de basquete: Iguaçu 49 x IBC 39. Asp.: Iguaçu 41 x 35. O retorno terá início esta semana, com os jogos por nós consignados aqui, no último domingo. Hoje, no Mesquita F. C., o certame de lance-livre, pela manhã.

A FFD patrocinará, em breve, o 1º Campeonato Fluminense Extra de Futebol Juvenil.

Entre bancários: Banlavoura 4 x Hércules 3, Bancomércio 4 x Satélite 1.

Alfaiataria São José

DARCY, ALFAIATE
Tradicional nome da elegância masculina e feminina
ROUPAS SOB MEDIDA
Rua Aniceto do Vale, 9 — Nova Iguaçu

Inauguração de novas dependências do Grupo Escolar Prof. Paris

Hoje, às 15 horas, serão inauguradas novas dependências do Grupo Escolar Prof. Paris, dirigido pela distinta profª. Lêda Façanha.

SALA

ALUGA-SE ótima sala, própria para escritório, no Ed. Santo Antônio (av. Nilo Peçanha, 10). Tratar na Casa Santos, à av. Gov. Amaral Peixoto, 149. — Tel. 280.

ALUGA-SE um apartamento com 3 quartos, 2 suítes e mais dependências, à av. Amarel Peixoto 752. Ver no local com o morador do apt 201 e tratar na av. Nilo Peçanha, 15

ALUGA-SE um apartamento grande e pequenos a cr\$ 6.500,00 e 4.500,00. Ver e tratar na rua Lira Castro 190, apt 103 (ao lado do Posto da Evaul).

VENDE-SE um carrinho para criança, de lona, estado de novo, e um quadrado. Preço: cr\$ 1.000,00 cada. Informações nesta redação.

DURVALINO DOS SANTOS
Despachante Estadual
Serviço de Contabilidade
Rua Paulo Frontin, 53
NOVA IGUAÇU — E. DO RIO

Notinhas de Morro Agudo

(Do correspondente Hélio Lopes Ferreira)

O PTB levou a efeito, 3ª-feira, um comício volante a favor dos candidatos Lott Jango, falando, entre outros, à razoável assistência o vice-prefeito Aluizio Pinto de Barros e o vereador Válder Faria Pacheco, presidente da Câmara Municipal. A propósito, é lamentável que o número de pessoas daquelas capacitadas ao voto a 3 de outubro, inatingível aos 3.000, não reflita o valor populacional da localidade e sim caracteriza, apenas, o desinteresse com que se houveram os partidos no que concerne à qualificação de novos eleitores para tão importante pleito.

Fomos informados que a Casa de Exportação do sr. José de Araújo, um dos mais antigos barcos do município, será negociado, a fim de ser transformado em mercadinho.

Sem outro meio de água se não os poços e com estes, em maioria, sem o precioso líquido, devido à longa estigem, atravessa a localidade período de grande seca.

Rainha do Morro Agudo F. C. Resultado da 1ª apuração: Luiza da Costa Lima, 1054 votos; Maria Amélia da Silva, 500. É candidata também a sra. Thelma Ribeiro.

A 15 de outubro estará a sra. Virgínia Nunes dos Santos, durante o baile que para tanto haverá, a merecer as homenagens pelo título que ostenta de favorita dos campeões do Vasquinho.

Aniversário: 23, sr. Lino Ferreira Rangel.

Do livro de Impressões da "Vivenda da Luz"

"Sempre ouvira falar da "Vivenda da Luz", sempre ouvira falar do grande coração de Abel Marques que, com sua dedicada espósa, oferecia, com a colaboração dos seus melhores amigos, abrigo a dezenas de crianças menos afortunadas. Em 26 de março deste ano, visitando essa Instituição Filantrópica, comprovei quão benemerita e importante é a Vivenda Luz, merecendo justos aplausos o casal Abel Marques.

Em 30 de junho de 1960.

Mecanor Gonçalves Pereira

Selos Federais— Na rua Marechal F. O. riano Peixoto, 2029, com Aquino, das 8 às 19 horas.

E. C. Iguaçu

Resoluções do Conselho Administrativo

a) — Admitir no quadro social, como contribuintes, os srs. Heraldo Sales de Abreu, Eduardo Arantes Pires, Antônio Luiz Câmara e Wolney de Campos Mendonça; b) — incluir no quadro de sócios contribuintes, Departamento Feminino, a sra. Maria José Martins; c) — conceder demissão, a pedido, do quadro de sócio do Departamento Feminino, a sra. Sueli Botista de Araújo; d) — expedir carteira social para as sras. Sueli e Miriam Batista de Araújo, Celina Maria de Campos Mendonça e Norma Pinto Coelho e para as sras. Floracy de Campos Mendonça e Izolina Batista de Araújo; e) — expedir 2ª via de carteira social para o sr. Cid Omar Cruz Filho; f) — expedir carteira social infantil para a menina Celene Maria de Campos Mendonça; g) — inscrever no quadro de sócios Proprietários os srs. Heraldo Sales de Abreu, Eduardo Arantes Pires, Altair Soares Pereira, José Ferreira da Graça e Jacinto Aguilair; h) — convidar a Associação Atlética Cometa para realização de partida amistosa de vôleibol masculino, em nosso Ginásio de Esportes, no dia 23 do corrente; i) — aceitar o convite formulado pelo Magnatas Futebol de Salão, para realização de um quadrangular de vôleibol masculino, no dia 2 de outubro próximo.

Nova Iguaçu, 21 de setembro de 1960.

WALTER DA SILVA MACHADO — Secretário

CORREIO DA LAVOURA

ÓRGÃO INDEPENDENTE

Registrado, de acordo com o decreto federal n. 24.776, de 14 de julho de 1954, no Cartório do 7º Ofício de Notas.

Fundador: Silvino de Azeredo

Publica-se aos domingos

ASSINATURAS:

Ano . . . Cr\$ 70,00
Semestre . . . 40,00
Num. avulso . . . 3,00
N. atrasado . . . 5,00

ANUNCIOS

Preço por centímetro:
1ª página Cr\$ 70,00
Pag. determinada > 50,00
Indeterminada > 40,00

Publicações a pedido, preço por linha: Cr\$ 8,00
Para anúncios a longo prazo, descontos especiais.

Toda correspondência sobre anúncios deve ser dirigida à gerência deste jornal.

R. Bernardino Melo, 2075—Tel. 189—Nova Iguaçu—E. do Rio

Anúncios classificados

CARTÓRIO DO 8º OFÍCIO

Escrituras — Firmas — Contratos — Procurações

Rodolpho Quaresma de Oliveira

Tabelião e Escrivão
Rua Getúlio Vargas, 52
Tel. 265 — Nova Iguaçu

Fábio Raunheitti

ADVOGADO

Causas Cíveis, Trabalhistas e Criminais

Escritório: Rua Mal. Floriano, 2161 - S/3 - Tel. 237-320
Horário: das 9 às 12 horas

Coqueiro e côco para boas mudas

Arlosto Peixoto — Eng. Agrônomo

A produção abundante de 100 ou mais côcos por planta torna a cultura do coqueiro das mais recomendáveis economicamente. Um hectare, quadra de 100 por 100 m. ou 10.000 m², pode comportar 115 palmeiras plantadas, em triângulo de 10 m. de lado. O rendimento cultural é de cerca de 11.500 frutos. Poucas lavouras são capazes de produção tão elevada e durante tanto tempo, cerca de 50 anos.

Escolha das plantas matrizes — O viveirista consciencioso deve ter os coqueiros fiados, numerados, marcados com faixa visível para distinção na colheita das sementes. O estado sanitário e a resistência às estiações, pragas e moléstias são observadas; somente os sadios e vigorosos são registrados. Todos os coqueiros para essas observações durante vários anos devem estar em igualdade de condições de solo, recebendo as capinas, regas, adubações, pulverizações iguais, na mesma época, para maior uniformidade, se possível. Devem ser afastados da habitação, estábulo, plantados a igual distância uns dos outros, com a mesma idade entre eles, a partir de 15 a 50 anos.

A planta — A estipe da palmeira deve ser grossa, sã, sem defeito, com as cicatrizes foliares muito juntas; ter as folhas, de pecíolos curtos e largos, distribuídas bem uniformemente na coroa; os pecíolos longos e estreitos não servem. Os côcos devem descansar sobre os pedúnculos curtos e fortes.

As folhas inclinadas para cima indicam coqueiros de pequena produção. Os melhores coqueiros matrizes são os que têm mais folhas. Não se nota abertura quando olhados de baixo para cima através da coroa.

Em volta da coroa devem existir flores e os cachos estarem amadurecendo. Um bom coqueiro, em plena produção, fornece 12 a 16 cachos por ano, um, pelo menos, colhido dentro de cada mês, o mais baixo com 10 a 12 frutos, de tamanho médio; os piores côcos são os muito grandes e igualmente os menores.

O côco — Os côcos estérteis, ou quase assim, são os melhores; os longos produzem menos poupa, e danificam a sacaria durante os transportes. Os côcos de pés que os produzem de forma variável não prestam para o fornecimento de mudas. Os frutos no cacho devem apresentar maturação uniforme, coloração parda, sem manchas produzidas por insetos ou doenças, bem conformados, sem defeitos ou danificados. O côco deve ser chelo ou estar até a metade com água; quando tem pouca água ou nenhuma, isto é, o côco "mudo", não se presta para fornecer muda; se germinar, a muda será fraca.

Alguns côcos de cada planta precisam ser partidos para exame da polpa, que deve ser espessa e uniforme.

O peso anual de apanha de cada coqueiro precisa ser anotado; estabelece-se, assim, uma proporção entre as produções e reservam-se os côcos das plantas que se aproximaram da média.

O armazém para sementes precisa ser fresco, seco e bem arejado; os côcos para sementes são mantidos aí muito pouco tempo, de modo a não diminuírem o poder germinativo com a perda da água.

EDITAL

Registro de Imóveis da 2ª Circunscrição de Nova Iguaçu

Rosso Decletio Pontes, Oficial Substituto, em exercício, do Registro de Imóveis da 2ª Circunscrição,

Faz público, que Adalberto Nunes Mota e sua mulher Rosa Anunciação dos Reis; Alda Maria Viegas e seu marido Carlos Martins dos Santos; Dalila Ferreira Viegas e seu marido Adriano Tomé; Irene Ferreira Viegas e seu marido Manuel Tavares da Fonte, proprietários, residentes e domiciliados no lugar de Malhápão, Freguesia de Oitá, Conselho de Olveira do Bairro, na República de Portugal, e Albano Nunes Mota, maior, solteiro, comerciante, residente e domiciliado na rua Cândido Benício, 1070, Jacarépagua, no Estado da Guanabara, todos portugueses, depositaram em seu Cartório, à rua dr. Getúlio Vargas, 90, nesta cidade, memorial, planta e documentos referentes ao loteamento de uma área de terreno situada fora do perímetro urbano, no quarto distrito deste Município, B-1-ford Roxo, objeto das transcrições ns. 21.837, 21.838, 21.839, 21.840 e 21.841, L.º 3-AL, da 2ª Circunscrição, área esta representada pelo lote n. 47, do Núcleo Colonial São Bento, emancipado, com 103.394,53 m², confrontando ao norte com o lote 35 e estrada separando das terras da Vila Rosário, ao sul com os lotes 36, 44 e 46, a oeste com o lote 35 e a leste com o lote 46, e que foi dividida em lotes, agrupados em quadras, servidas por diversos logradouros, tendo o loteamento recebido a denominação de «Bairro Malhápão», tudo de acordo com a planta aprovada em 5 de setembro de 1960, pela Prefeitura deste Município. As impugnações dos que se julgarem prejudicados deverão ser apresentadas em cartório no prazo de 30 dias, contados da 3ª e última publicação deste. Nova Iguaçu, 13 de setembro de 1960. O Oficial: Rosso Decletio Pontes.

Iguaçu Basquete Clube

Conselho Administrativo

Resoluções

a) — Congratular-se com os atletas do 1º quadro (masculino) de vôleibol, pela magnífica vitória em Três Rios, sábado último, frente ao Esporte Clube Três Rios, por 3 a 1, com as parciais 13 x 15, 16 x 14, 15 x 13 e 17 x 15; e com a equipe feminina, apesar do "placard" adverso (2 a 0), pelo empenho com que se houve na peleja com a forte equipe daquela agremiação; b) — permitir propaganda comercial, atendidas certas observâncias, na parte interna do muro da nossa Praça de Esportes, pelo prazo mínimo de 12 meses, mediante a taxa anual de Cr\$ 3.600,00 por retângulo ocupado, paga adiantadamente; c) — consignar voto de profundo pesar pelo falecimento do sr. Agenor Carlos Esteves construtor da nossa piscina, segunda-feira próxima passada, quando enviava uma coroa de flores; d) — tomar ciência do ofício do T. C. Mesquita.

Nova Iguaçu, 22-9-1960.

Walter Cavalcanti Bezerra
Vice-Presidente dos Interesses Administrativos

Nota

Amanhã, dia 26, às 21 horas, nosso 1º quadro masculino de vôleibol fará uma partida amistosa, no Rocha, com o Magnatas Futebol de Salão.

Francisco Gentil Baroni Jr.
Vice-Presidente dos Interesses Desportivos

CORREIO DA LAVOURA

ORGÃO INDEPENDENTE FUNDADO EM 22 DE MARÇO DE 1917
Fundador: SILVINO DE AZEREDO

Red. e Oficinas: Rua Bernardino Melo, 2075

Telefone, 180

ANO XLIV NOVA IGUAÇU (Estado do Rio), 25 DE SETEMBRO DE 1960

N. 2.271

Rapsódia húngara

(Conclusão da 1ª página)

para fuzilar sumariamente todos os presos sem documentação hábil. Só assim exterminaremos essa raça maldita dos contra-revolucionários!

Quis argumentar algo a meu favor, sem a menor convicção porque eu mesmo me sentia desarmado de elementos de prova que demonstrassem o meu interlocutor, cioso do estrito cumprimento de seus deveres.

Resignei-me ao pior e fui colocado logo em seguida perto de um muro, brotando como que do solo o pelotão de fuzilamento que parecia esperar havia séculos por mim.

Uma vez que ninguém se preocupou em vender-me os olhos, presenciei estupefocado os movimentos típicos das execuções que assistimos em películas de guerra ou espionagem, sob o comando de voz autoritária e rotineiramente impessoal, que traduzi facilmente dada a natureza da cerimônia: PREPARAR! APONTAR! FOGO!

Quando senti o impacto dos projéteis a trespassarem-me o corpo, acordei espantado e perdido em nebulosa incerteza a respeito de minha sanidade mental, não muito seguro de que estava ainda vivo.

Agradecimento

Márcia de Castro Bertolini e Laudomira de Arêa Leão, respectivamente Presidente e Diretora da «Obra do Berço do Bem de público, penhoradas» na boa vontade e o auxílio do Estado, no valor de Cr\$ 30.000,00 apoio tão valioso com que sen pra na a distinguida há três an a consecutivos, na pessoa do ilustre Deputado dr. Luiz Guimarães e estamada esposa d Angela Guimarães, facilitando o sobremodo a iniciativa de ampliação das atividades desta instituição de caridade, com real utilidade, serviços gratuitos de enxoval de recém-nascidos, proporcionando ai gra e felicidade às mães pobres deste Município.

De nossa parte são tivemos honras e, doravante, preces para a felicidade pessoal de nos- os benfeitores.

Nova Iguaçu, 22 de setembro de 1960.

MÁRCIA DE CASTRO BERTOLINI — Presidente

LAUDOMIRA DE ARÊA LEÃO — Diretora

Propriedades medicinais de alguns frutos conhecidos

(II—Continuação)

São de autoria do dr. W. Peckoet os dados que passamos a publicar:

Carambola — Antipruriginoso e dermatófilo. Indicado nas feccões pruriginosas da pele, nas dermatoses, em pinguas, eczemas e nas brotoejas.

Celuda — Antipruriginoso, antidiarréico; aconselhada nas noites crônicas, nas convalescências, como refrigerante emoliente.

Cerejeira-do-Brasil (Malpighia pterocarpa, L.) — Adstringente, antidiarréico.

Côco-da-Bahia — Tenífico, laxativo, refrigerante, colagogo. Muito usado pelo povo para expulsão de "proglótis" da solitaria, quer para seu reconhecimento como para sua expulsão que muitas vezes se dá.

Figo — Eupéptico, digestivo, laxativo brando, emoliente. Muito indicado aos convalescentes e aos doentes do aparelho digestivo e urinário. Béquico, usado nas bronquites, e na tuberculose pulmonar, quer cru, quer em xarope, ou sob a forma de passas.

Fruta-pão — Muito alimentício; contém grande porção de amido e cozido ou assado deve ser recomendado aos doentes e convalescentes. A sopa preparada com este fruto ligeiramente adoçado é excelente e bastante nutritiva. Era considerada o "pão dos índios" que a assavam nas brássas e algumas vezes comiam-na com gordura de peixes e aves, constituindo sua alimentação predileta.

Fruta-de-tomado — Laxativo brando, passa também por ser dissolvente de areias da bexiga. Antes de ser "amassada" por culturas sucessivas foi um purgativo drástico, tal como são ainda hoje outras Anonáceas.

Gu-biroba — Ainda pouco ou quase nada cultivada; acídula, refrigerante, eupéptica segundo afirmam.

Jaca — Béquica, balsâmica; útil nas bronquites, moléstias pulmonares e suas convalescências. Usado nas moléstias das vias urinárias, mormente na bionergrgia como balsâmico e diurético; esta propriedade carece porém de experimentações e confirmação.

Suas sementes cozidas ou torradas, constituem ótimo e salutar alimento devido à qualidade fina de amido que encerram podendo servir para mingaus, bolos, doces, sopas, etc., para crianças pois goza também das suas propriedades nutritivas. É também um fruto excelente para a engorda de porcos, que muito o apreciam, aproveitando-o completamente.

Jambo — Fruto carnosos, aromático considerado útil na quilúnia e indicado nas moléstias febris, essas propriedades carecem de observações e confirmação mais positiva.

Lequi — Refrigerante, fruto anti-acorético muito eficaz; colagogo, diurético. Dissolvente dos cálculos, concreções e depósitos de fosfatos ferrosos na primeira infância para evitar a avitaminose e escorbuto. Seu suco deve ser usado pelas crianças em jejum para prevenir os distúrbios de crescimento do excesso de fosfatos insolúveis adquirido com o uso prolongado das "farinhas de lata", preparações quase sempre desnecessárias e nocivas à verdadeira saúde das crianças. Nas fosfaturias, o regime da laranja corrige completamente esses estados, dissolvendo as concreções de fosfatos básicos depositados na bexiga e nos rins, evitando desta forma os cálculos em elaboração e tão frequentes nas crianças devido ao uso intempestivo e imoderado de certas "farinhas de lata".

Limão — Antiescorbúico, dissolvente de areias renais e biliares, principalmente de ácido úrico e uratos. Antiflogístico; recomendado contra a litíase renal e biliar, bem como sob a forma de gargarejos ou como tóxico, nas anginas, principalmente na de Vincent.

Lima — Refrigerante, diurética, desobstruente. Muito própria para doentes e convalescentes de moléstias dos intestinos, fígado e rins.

(Continua)

RÁDIO

Por Nelson Medeiros

Um artista anônimo em foco

Antero Pinto, um dos artistas anônimos, é o nosso dedicado operador do transmissor da Solimões. Com todo seu entusiasmo põe a estação no ar das 6 horas da manhã às 11 da noite, e poucas vezes nos lembramos de divulgar o seu nome. Fica o nosso artista lá na torre com toda atenção, colaborando sempre, para termos uma boa transmissão. A nossa admiração e as nossas homenagens a este bom amigo.

Lina Côrtes

Vem dia a dia melhorando sua interpretação e seu repertório. Atua todos os sábados a partir das 21 horas no programa «Boa Noite, Amigos», na ZYP 32.

Você sabia?

Que o contra-regra do programa de calouros «A Hora do Apito», que a Rádio Solimões apresenta todos os sábados, às 20 horas, no palco-auditorio, é o popular Antonio Batista, esposo da cantora Mirinha?

O Circo

vem aí!

Zélia Santos é mais uma grande atriz e rumbeira, descendente de uma tradicional família circense. Vem brilhando em vários espetáculos.

As nossas sinceras homenagens e admiração. E viva o circo!



Curso Washington Luiz

DATILOGRAFIA — OFICIALIZADO

Aprenda datilografia com eficiência, sob orientação da professora diplomada. Máquinas novas. Conferem-se diplomas visados pela Remington. Aulas diurnas e noturnas. CURSO DE TAQUIGRAFIA OFICIALIZADO. AV. NILO PEÇANHA, 436 — SOB. — NOVA IGUAÇU

Associação dos Proprietários de Imóveis de Nova Iguaçu

A Diretoria comunica aos srs. Associados que já estão funcionando o Departamento Jurídico e o Departamento de Assistência junto às Repartições Públicas. — O primeiro atende às terças, quintas-feiras e sábados, entre 9 e 12 horas, na av. Amarel Peixoto, 236, tel. 178, sobrado. O segundo, diariamente, entre 9 e 17 horas, no mesmo endereço.

Dellim Pereira Montenegro
CONSTRUTOR

Av Santos Dumont, 626 — Tel. 65
Nova Iguaçu — Est. de Est.

CLAUDIO CARLOS ACIOLY
ADVOCADO

Diariamente das 9,30 às 11,30 ha, e das 16 às 19 ha
Edif. Cine Iguaçu — Saas 501 e 502