





Nova Iguassú poética e seu último boêmio: Jarbas Cordeiro

SEGUNDA-FEIRA, amanhã, dia 30, às 20,30, na sede do glorioso E. C. Iguassú, será finalmente proferida a conferência sobre a saudosa figura de Jarbas Cordeiro, com o título acima, sob o patrocínio do E. C. Iguassú e da Arcádia Iguassuana de Letras...

CANTOS DE ACAUÂN

Paisagens mortas

Aquela casa em ruínas
Fôra a casa de meus pais!
Ó de dentro! — a gente chama —
E ninguém responde mais!

Daquela velha porteira
Longe se escuta o ranger.
Alguém que vem ou que vai
Numa saudade a viver.

Meu velho tacho de cobre
Onde o melado se fez.
Lembrança jogada ao tempo;
Passado que se desfez.

ABUNÂN

Dr. Abrahão I. Waisman

DOENÇAS DO CORAÇÃO
Electrocardiografia — Radioscopia
Laboratório — R. Ultra-violeta — R. Infra-vermelho — Nebulização
Segundas, quartas e sextas-feiras
8 às 12 horas — Rua Marechal Floriano Peixoto, 1938, sob.º
14 às 17 horas — Rua Otávio Tarquino, 75, 1.º and., apt.º 101
Nova Iguassú — Estado do Rio

CONFITARIA ELITE PANIFICAÇÃO

Doces finos. Biscoitos de todas as qualidades. Pão quente a toda hora. Especial em: moido à vista do freguês.
Aceitam-se encomendas para festas
Irmãos Carvalho
Rua Marechal Floriano, 1946 — Tel. 252 — Nova Iguassú

A CRÔNICA DA SEMANA

Um Corvo das Fábulas...

Carregando treze erros de português no lombo, o insciente autor (ou autora) do "a pedido", de domingo passado, intitulado "Futebol Feminino Visto Com Olhos de Corvo...", jogou-me um boomerang que, a estas horas, já lhe teria feito um "galo" na testa pelo retrocesso infalível.

Será que devo treplicar às dezessets moças que, insontemente, endossaram as verrinas do articulista maldoso? Não, não devo, porque elas foram ludibriadas, e entre elas existem algumas que muito prezo e respeito. Então? Treplicarei o autor do artigo? Também não, éle é inscio, jogou as mocinhas no jogo, e dos inscios nós devemos ter compaixão. Conversarei, portanto, com os meus leitores:

Já viram, leitores meus, um corvo com assento numa arcádia de letras? Eu já vi um cavalo travestido em cônsul nos tempos de Calígula. Mas essa história de corvo-arcade é original. Arcade, professor e jornalista! Nem Allan Poe o elevaria tanto! Nem La Fontaine ou Fedra seriam capazes de humanizá-lo e intelectualizá-lo tanto! Mas não há-de ser nada! Só não quero que o Lacerda venha discursar contra mim por usurpar-lhe a alcunha que lhe deram.

Nova Iguassú, meus leitores, está precisando acabar com esse tabu de que ninguém, aqui, pode receber críticas. E o tabu da acriticabilidade. Atenta contra a Constituição e aberra contra os direitos universais do Homem. Sabem porque o insciente escriba crocitou contra mim? Porque fiz o que ninguém antes havia feito aqui: Uma reportagem caricata, um trabalho jocoso sobre um show que tinha todas as características de espetáculo teatral. E foi alegando isto que as vedetas cariocas, "paulistas e baianas conseguiram vencer os mentores do futebol brasileiro, que não puderam impedir os jogos. Essas jovens foram "gozadas", criticadas, caricaturadas pela unanimidade dos comentaristas de jornais, rádio e televisão. E nenhuma delas protestou. Ninguém se lembrou de corvejar sobre ninguém. Mas o ambiente é outro, existe auto-crítica. Viram que os Stanislaw Ponte-Prêta, os Pimpinela Escarlate e outros não estavam movidos pelo animus injuriandi. Foi, isto sim, meus leitores, impeto de originalidade que levou os promotores a realizar o jogo das meninas iguassuanas. Algumas de suas componentes eram do "Colégio das Irmãs", inclusive ameaçadas de expulsão pelas freiras, que afinal concordaram com o jogo, tendo em vista a doação da renda à Igreja de Nossa Senhora de Fátima e São Jorge. Mas vocês, leitores, querem ver como não houve interesse filantrópico exclusivo na realização da partida? — Sômente três mil, dos trinta mil cruzeiros arrecadados, foram entregues à Igreja!!! Qualquer lei-lão público renderia mais do que isto, e não ficariam essas moças expostas aos veremes comuns dos campos de futebol. E, estudando em suas casas, estudando os pontos para as provas parciais que se estão realizando? Não haveria a vaia da torcida iguassuana na torcedora meritiense, como resposta a uma piada sua, nem aquela jogadora poria o dedo em riste à altura do rosto do juiz.

Não mantereí polémica com ninguém. Também não guardarei rancor. Quem escreve está sujeito à toda sorte de interpretações. Baterei minhas asas de corvo e, nos páramos celestes, ficarei muitas vezes acima das picuinhas malediscentes que pulam cá embaixo.

O que vai pelo E. C. Iguassú

Em amistoso de futebol de salão, jogando sábado passado em Barra Mansa contra o Clube Municipal, nas duas categorias, venceu o E. C. Iguassú, campeão municipal de 1959 da LID. Assim é que, no 2º quadro, o escore foi de 5 x 2, tentos marcados por Marcos 3 e João (Bicudo) 2, e, no 1º quadro, Falcão 3 e Dilson 1. Da excursão fizeram parte o dr. Nelson Soares, dr. Pedro Arume, dr. Mário Pereira Soares, José Antônio Fernandes, Lamartine Pires de Melo e, a convite, o sr. Nicanor Gonçalves Pereira, presidente da Liga Iguassuana de Desportos. Bons resultados nas partidas e na recepção por parte dos dirigentes do Clube Municipal.

O Recital de Poesias de Sônia Maria Ribeiro dos Santos foi uma festa de encantamento, realizada domingo passado, no salão do E. C. Iguassú. Com numerosíssimo público, presentes também a profª Maria Sabina e a poetisa Lourdes Póvoa Bley, Sônia Maria interpretou admiravelmente todo o programa elaborado, inclusive "Soliloquio", de Newton Gonçalves de Barros; "Mãe Preta", de Z. Paula Barros, e, de Ruy Afrânio Peixoto, "Minha Mãe" e "Amanhã". Encerrando, o dr. Ronald Cardoso Alexandrino, Vice-Presidente dos Interesses Culturais, agradeceu pelo E. C. Iguassú a grande colaboração da jovem declamadora iguassuana.

Realizando-se terça-feira passada o Torneio Interno de Biriba, no qual foram inscritas diversas duplas concorrentes, o sr. Juan Canle Lapido, organizador do Torneio, chegou à seguinte conclusão: — Dupla campeã, Tomaz de Castro Pereira e João Carlos Cabral, e dupla vice-campeã, Paulo da Silva Machado e exma. espasa.

Para as construções das magníficas obras que vêm sendo empreendidas no E. C. Iguassú, a Diretoria solicitou recentemente de vários amigos empréstimos e, hoje, com grande prazer, registramos que dentre aqueles que gentilmente abriram mão das importâncias feitas por empréstimo figuram o dr. Irineu Felix Pedrosa e o sr. Artur da Silva, a quem muito agradecemos.

Mais uma reunião de convivência social teremos hoje, dia 29, a partir das 20 horas, com um Bingo-Dançante.

Para dois amistosos de vôleibol masculino e feminino com o E. C. Iguassú, virão amanhã, dia 30, a Nova Iguassú os quadros de iguais categorias dos Magnatas do Rio de Janeiro.

Vice-Presidente dos Interesses de Propriedade

RETRATO SEM RETOQUES

ANTENOR MAGALHÃES AMARAL

SOB O TÍTULO acima publiquei neste semanário um perfil do senador Vitorino Freire. Trata-se de excerto de um livro que estou tentando escrever e não sei se um dia virá a lume: "Homens e coisas do Maranhão do meu tempo". Um cronista local julgou esse artigo como simples e desfarçada cavalação, para obter o amparo daquele parlamentar a uma fracassada comissão para qual, à minha revelia, a generosidade de um amigo se lembrou de me indicar, no início do atual governo da República. O brilhante plúmbeo foi injuro no seu juízo. Injusto porque desavisado do que fui e do que sou. Devo ao público e aos meus amigos uma explicação. Tudo dei à política com boa fé, idealismo, renúncia e devotamento. Dela nada recebi além de amargas decepções. Se nos idos de 35, no Maranhão, houvesse ficado com Vitorino Freire, certo não teria hoje esse desencanto. Também certo não estaria em Nova Iguassú, porque outros galos me teriam cantado por lá. É que, entre as admiráveis qualidades desse político, convém acentuar o seu acendrado espírito partidário. Também o prestígio que dá maciçamente ao correligionário sincero e leal, pé de boi, ao lado de quem sempre se coloca para o que der e vier, sejam quais forem as consequências, defendendo-o com bravura leonina. Apesar de tudo isso, sou um homem absolutamente conformado. Não estou precisando, mercê de Deus, de empregos. Vivo modestamente, sem ambições desmarcadas e, por isto, contente e feliz com a minha sorte. O pouco que aufero, carregando a cruz de bronze de uma função ingrátissima, vai dando bem ou mal, mas chega, para o feijão, mesmo a Cr\$ 74,00. Nesta altura da vida, não alimento vaidade de posições de mando e prestígio, sempre efê-

meras. Quero manter, sim, o prestígio moral que me outorga a vida de austeridades a que me obrigou, para exemplo da clan numerosa e patriarcal. Nunca incensei políticos e não seria agora com os cabelos todos brancos que o faria. Em Nova Iguassú estive e estou com Gerúlio Moura, agora mais do que noutra qualquer oportunidade, quando dêle desertar: os que mais do que eu deviam confortá-lo com sua amizade e, sobretudo, com sua gratidão. Transcrevo abaixo telegramas recebidos e transmitidos. Este explicará melhor a razão do meu «Retrato sem retoques»: "Anthonor Amaral, Nova Iguassú. Quando de muitos que me devem tudo, recebo traições e ataques com julgamentos apaixonados, constitui para mim grande galardão e conforto julgamento consciencioso e verdadeiro de quem nada me deve direta ou indiretamente. Muito ocupado votação orçamento, aguardo-me para depois lhe escrever uma longa carta com revelação certos episódios que prezado amigo ainda não conhece. Abraços, Vitorino Freire". "Senador Vitorino Freire. Rio. Publicação "Correio Lavoura" foi provocada justamente por saber traições, ataques, contra ilustre amigo de cuja política, quando mudo, divergi, para posteriormente reconhecer em si qualidades dignas de minha simpatia. Nunca tolerarei ingratos e Iscariotes. Dante Alighiere devia ter incluído seu inferno mais um círculo, destinado figura abjeta, repelente, homem que olvida favores, esquece amparo recebido, para morder mão benfeitora após servido. Agradeço gentileza seu telegrama, gesto confirma plenamente meu juízo sua nobreza atitudes. Aguardo prometida carta como precioso subsídio meus futuros pronunciamentos. Retribuindo abraço, formulo votos vitória integral seu bravo comando destinos políticos nosso querido Estado, onde sempre estou presente pelo espírito e pelo coração. Anthonor Amaral".

LIVROS NOVOS

CASTRO ALVES

Na série Grandes Vultos das Letras, das edições Melhoramentos, acaba de aparecer, em 2ª edição, o volume n. 13 — Castro Alves — de autoria do festejado poeta João Guimarães, que nos apresenta, com simpatia e admiração, a vida do genial criador das "Espumas Flutuantes".

PROLAR S. A.

Agência de Nova Iguassú

A PROLAR solicita o comparecimento à sua nova Agência de todos os portadores de títulos em atraso, a fim de que não percam o direito às importâncias já depositadas. Comunica, outrossim, que os pagamentos de mensalidades poderão ser efetuados diretamente à nova Agência, à Rua Marechal Floriano Peixoto, 1748, s/2, a partir das 8,30 hs.

Em aparelhos domésticos e MÓVEIS para todos os fins inclusive DRAGO E PROBEL

Lojas MARACANÁ

Ihe servem melhor!

Av. Nilo Peçanha, 213 a 239 - Tel. 21 - Nova Iguassú

## Pesquisa de mercado interno para o mate

O Instituto Nacional do Mate já iniciou nova pesquisa de mercado no País, com o objetivo de aumentar o consumo interno do produto.

Essa pesquisa começou com a instalação de «standes» nos Congressos dos J. realistas, dos Universitários Católicos, Nacional de Direito, dos Médicos e durante os Jogos Universitários realizados em Fortaleza, nestes dois últimos meses.

Durante essas certames foram distribuídos cerca de cem mil copos de mate, como refrigerante.

### PLANEJAMENTO

Aquela promoção, autorizada pelo presidente do Instituto Nacional do Mate, obedeceu a um planejamento do setor de Relações Públicas com o fim de integrar aquele Estado nordestino entre os consumidores de mate. O I.N.M. pretende montar em Fortaleza a Casa do Mate do Ceará nos mesmos moldes do que já foi feito em São Paulo.

## CONSERVATÓRIO BRASILEIRO DE MÚSICA

Departamento de Nova Iguaçu  
OFICIALIZADO  
Rua Bernardino Melo, 1561

Acham-se abertas as matrículas nos seguintes cursos: Iniciação Musical (desde 4 anos), Pré-teórico, Teoria, Harmonia, História da Música, Piano, Violino, Acordeon, Canto, Canto Coral, Ballet e Instrumentos de sopro.

### EDITAL

Registro de Imóveis da 2ª Circunscrição de Nova Iguaçu

Maria Rodrigues da Silva, Oficial interino do Registro de Imóveis da 2ª Circunscrição,

Pelo presente, atendendo ao que lhe foi requerido pela Companhia Parque da Várzea do Carmo, Intima Nair Sabino, José Lourenço dos Santos, Walter da Silva, Jandyr Caetano Ribeiro e Deodoro de Assis Baião, por não serem encontrados nos endereços indicados, a virem em seu cartório, à rua dr. Getúlio Vargas, 90, nesta cidade, pagar as importâncias de Cr\$ 4.800,00, 11.000,00, 11.400,00, 10.480,00, 10.560,00 e 4.000,00, respectivamente, referentes às prestações atrasadas dos lotes de terreno por eles prometido comprar, situados no loteamento «Villar Novo», em Belford Roxo, 4º distrito deste Município, e as que se vencerem até a data do pagamento, além das custas e juros, sob pena de, decorrido o prazo legal de 30 dias, serem os compromissos rescindidos e canceladas as respectivas averbações, nos termos do art. 14, § 5º, do Decreto 3079, de 15 de setembro de 1938. Nova Iguaçu, 14 de novembro de 1959. O Oficial interino: Maria Rodrigues da Silva. 2-2

## Sapataria Alzira

Calçados para homens, senhoras e crianças.  
Guardas-chuva, sombrinhas e chapéus.  
Exclusividade em artigos para esporte.

Av. Amaral Peixoto, 137—Nova Iguaçu

### EDITAL

Registro de Imóveis da 2ª Circunscrição de Nova Iguaçu

Maria Rodrigues da Silva, Oficial interino do Registro de Imóveis da 2ª Circunscrição,

Pelo presente, atendendo ao que lhe foi requerido pela Empresa de Expansão Agrícola Ltda., Intima Antonio Inácio de Aguiar, Benita Santana Mendes, Duarcino Soarer, Euclides Correia da Silva, Jacy Borges, João Mendes da Silva, João da Silva Piques, Jorge Machado, Maria Arthenia da Silva, Maria Santana de Vasconcelos, Pedro Guilherme da Fonseca e Waldemiro Jacinto Batista, por não terem sido encontrados nos endereços indicados, a virem em seu cartório, à rua dr. Getúlio Vargas, 90, nesta cidade, pagar as importâncias de Cr\$ 3.000,00, 4.500,00, 4.000,00, 3.600,00, 5.950,00, 1.400,00, 4.180,00, 4.000,00, 5.500,00, 4.500,00, 1.800,00 e 1.980,00, respectivamente, referentes às prestações atrasadas dos lotes de terreno por eles prometido comprar, situados no loteamento «Bairro Bom Retiro», em Quelmadão, 2º distrito deste Município, e as que se vencerem até a data do pagamento, além das custas e juros, sob pena de, decorrido o prazo legal de 30 dias, serem os compromissos rescindidos e canceladas as respectivas averbações, nos termos do art. 14, § 5º, do Decreto 3079, de 15 de setembro de 1938. Nova Iguaçu, 6 de novembro de 1959. O Oficial interino: Maria Rodrigues da Silva. 2-2

## ESCRITORIO ALEX

SERVIÇOS GERAIS DE CONTABILIDADE,  
ADMINISTRAÇÃO E CORRETAGENS  
ALEXANDRE RAPHAEL  
FOTOCOPIA: Rapidez — Perfeição — Qualidade  
Rua dr. Getúlio Vargas, 197 — Nova Iguaçu

## O Volante Duas Pátrias

Leva ao conhecimento do povo desta cidade, que se acha instalado à rua Ministro Mendonça Lima, 46.

O Volante Duas Pátrias está sob a competente direção do Educador Raymundo Martins, que atende diariamente com aulas a qualquer hora.

AO VOLANTE DUAS PÁTRIAS  
Rua Min. Mendonça Lima, 46—NOVA IGUAÇU—E. do Rio

## Posto de Serviço Automobilístico

# “ESSO”

Oficina mecânica, Borracheiro, Eletricista, Pintura, Capoteiro, Boxes de Lubrificação, Peças e acessórios, Pneus, Camaras de ar e Baterias.

## Monteiro dos Santos & Cia.

Revendedores da ESSO STANDARD DO BRASIL INC.  
Rua Marechal Floriano Peixoto, 2422  
Tel. 83—Nova Iguaçu—E. do Rio

antes de comprar um piano...

## ouça um Schwartzmann

o melhor som no móvel mais atraente!

Schwartzmann é absolutamente completo. Esse admirável piano, o preferido em todo o país, responde à mais vibrante execução do virtuoso e também ao delicado bater de teclas do estudante. Linhas elegantes notável acabamento, grande solidez.

Apresenta 88 notas  
3 pedais, cordas cruzadas e chapa de metal.  
Diversos modelos.

ouça uma demonstração sem compromisso.

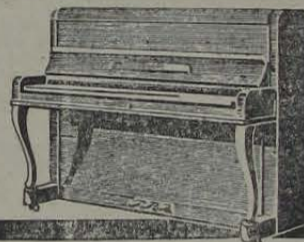

REVENDEDOR AUTORIZADO:

## LOJA RITZ Alves & Sales

Rádios, Geladeiras, Televisões, Ventiladores, Enceradeiras, Máquinas de costura, Fogões a gás, Bicicletas. — Vendemos discos.  
Av. Amaral Peixoto, 120 a 124 — Nova Iguaçu

## JUIZO DE DIREITO DA COMARCA DE NOVA IGUAÇU

### Edital de Citação

Com o prazo de vinte (20) dias, na forma abaixo:

O Doutor Enés Marzano, Juiz de Direito da Comarca de Nova Iguaçu, Estado do Rio de Janeiro, por nomeação na forma da lei, etc.

Faz saber a Domingos de Oliveira Pinheiro, que se encontra em lugar ignorado, que pelo presente edital que será afixado no hall do Edifício do Fórum desta Comarca, e publicado por cópia uma vez no «Diário Oficial» do Estado e duas vezes na imprensa local, no prazo de 20 dias, para no prazo de 24 horas, e partir da primeira publicação, vir pagar a quantia de Cr\$ 67.147,00 (sessenta e sete mil cento e quarenta e sete cruzeiros) nos autos da execução da sentença da ação executiva que lhe move o espólio de Domingos Licurci, ficando citado para todos os termos de execução, sob pena de revelia. Dado e passado nesta cidade de Nova Iguaçu, Estado do Rio de Janeiro, aos doze (12) dias do mês de novembro do ano de mil novecentos e cinquenta e nove (1959). Eu, Amury Fim de Moraes, Escrevente de Justiça, o distilografuei. E eu, Asdrubal Braga, Escrivão Substituto, o subscrevi. O Juiz de Direito — Enés Marzano. 2-2

### EDITAL

Registro de Imóveis da 2ª Circunscrição de Nova Iguaçu

Maria Rodrigues da Silva, Oficial interino do Registro de Imóveis da 2ª Circunscrição,

Pelo presente, atendendo ao que lhe foi requerido pelo Espólio de José Ayres de Cerqueira Lima e dr. Ary Pinheiro de Oliveira Lima, Intima Abílio Rodrigues Parola, Alcides Firmino da Cruz, Alvaro Elisidrio Lopes, Andrelino Couto, Antonio Pereira dos Santos, Eduardo José de Oliveira, Eudaldo da Silva Araújo, José Fortunato Fernandes de Melo, Juracy da Silva, Laerte dos Santos Pereira, Luiza de Oliveira Carvalho, Manoel dos Santos, Onofre Figueiredo, Ozéas Alves Costa, Raimundo Sotero dos Reis, Rezendo Sanuto, Sebastião de Souza Campos, Anselmo Ferreira dos Santos Corréa, Dede Menezes, Gilberto Rocha Leite, Gumercindo de Carvalho, Joaquim Marques da Costa, Paulo Alves da Silva e Rodolfo José Benirschke, por não serem encontrados nos endereços indicados, a virem em seu cartório, à rua dr. Getúlio Vargas, 90, nesta cidade, pagar as importâncias de Cr\$ 12.480,00, 2.000,00, 7.200,00, 10.260,00, 2.340,00, 12.960,00, 9.000,00, 2.080,00, 5.280,00, 4.950,00, 9.000,00, 9.000,00, 2.400,00, 5.200,00, 8.400,00, 2.880,00, 8.400,00, 9.450,00, 6.000,00, 8.280,00, 6.300,00, 9.450,00, 7.650,00 e 4.800,00, respectivamente, referentes às prestações atrasadas dos lotes de terreno por eles prometido comprar, situados no loteamento «Parque São José», em Quelmadão, 2º distrito deste Município, e as que se vencerem até a data do pagamento, além das custas e juros, sob pena de, decorrido o prazo legal de 30 dias, serem os compromissos rescindidos e canceladas as respectivas averbações, nos termos do art. 14, § 5º, do Decreto 3079, de 15 de setembro de 1938. Nova Iguaçu, 6 de novembro de 1959. O Oficial interino: Maria Rodrigues da Silva. 1-2

## Imobiliária Quaresma

COMPRA E VENDA DE IMÓVEIS  
Casas—Sítios—Lotes Comerciais e Residenciais  
Escritório: Av. Nilo Peçanha, 23—1º and.  
Telefone 126-J20 — Nova Iguaçu

### EDITAL

Registro de Imóveis da 2ª Circunscrição de Nova Iguaçu

Maria Rodrigues da Silva, Oficial interino do Registro de Imóveis da 2ª Circunscrição,

Pelo presente, atendendo ao que lhe foi requerido por Aureliano Furquim de Abreu Mendes, Intima Francisco Nunes, seus herdeiros ou sucessores, por se encontrarem em lugar incerto e não sabido, a virem em seu cartório, à rua dr. Getúlio Vargas, 90, nesta cidade, pagar a importância de Cr\$ 4.556,00, referente às prestações atrasadas do lote de terreno por eles prometido comprar, situado no loteamento «Vila Centenário», em Duque de Caxias, outra 80 distrito deste Município, e as que se vencerem até a data do pagamento, além das custas e juros, sob pena de, decorrido o prazo legal de 30 dias, ser o compromisso rescindido e cancelada a respectiva averbação, nos termos do art. 14, § 5º, do Dec. 3079, de 15 de setembro de 1938. Nova Iguaçu, 14 de novembro de 1959. O Oficial interino: Maria Rodrigues da Silva. 1-2

## DR. SAINT-CLAIR COSTA

ESPECIALISTA EM CRIANÇAS

Consultas diárias pela manhã, com exceção de sábado. — À tarde com hora marcada.

Consultório: Rua 13 de Maio, 85—Grupo 203 Edifício Imperial Nova Iguaçu

Residência: Rua Tabellão Murilo Costa, 168 (Prosseguimento de Paulo de Frontin) — Tel. 17

## OFICINA MECANICA

SOLDA ELÉTRICA E OXIACETILÊNICA

Serviço de torno mecânico e plaina, prensas hidráulicas, consertos de máquinas em geral, reformas em motores de combustão interna, montagem e assentamento de máquinas de qualquer tipo, retíficas de motores e eixo de manivela.

Bittencourt & Alarcão Ltda.  
TRAVESSA 13 DE MARÇO, 24  
TEL. 136 — NOVA IGUAÇU

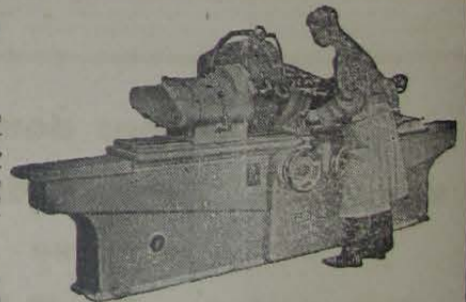

RETIFICA

## AGENCIA INTERNACIONAL

Auto Caminhões. Auto Ônibus. Máquinas Agrícolas. Tratores de rodas. Tratores de esteiras. Motores a Óleo Diesel. Máquinas para Rodovias. Peças. Acessórios. Oficina Mecânica, Texaco, Gasolina, Óleos e Graxas.

Alberto Coccozza, Indústria, Lavoura e Comércio S.A.  
EDIFÍCIO PRÓPRIO



Rua Bernardino Melo, 1835 a 1849 — Tels. 44-J11 e 196 — Nova Iguaçu

## Prefeitura Municipal de Nova Iguaçu

Balancete da Receita e Despesa relativo ao mês de setembro de 1959

### RECEITA

#### RECEITA ORÇAMENTARIA

##### Receita ordinária

Tributária:	
Impostos	1.478.895,00
Taxas	1.152.277,50
Patrimonial	750,00
Industrial	66.886,40
Diversas	141.763,50
<b>Total da Receita Ordinária</b>	<b>2.840.522,40</b>
Receita extraordinária	
Diversas	1.100.985,90
<b>Total da Receita Orçamentaria</b>	<b>3.941.507,70</b>
Receita extraorçamentaria	
Diversas	214.876,80
<b>Total da Receita geral do mês</b>	<b>4.156.384,50</b>
Receita dos meses anteriores	
Orçamentaria	70.971.361,80
Extraorçamentaria	2.716.040,40
<b>Total Geral da Receita</b>	<b>77.842.786,70</b>
Saldo do exercício anterior	
Diversos	2.428.616,80
<b>Total geral</b>	<b>80.271.403,50</b>

### DESPESA

#### DESPESA ORÇAMENTARIA

##### Camara Municipal

Poder Legislativo	342.000,00
Secretaria	268.000,00
<b>Prefeitura Municipal</b>	
Governo do Município	26.500,00
Gabinete do Prefeito	122.046,00
<b>Divisão de Administração</b>	
Administração Superior	381.013,50
Arquivo Municipal	7.615,00
<b>Divisão de Fazenda</b>	
Administração Superior	1.505.948,40
Tesouraria	28.250,00
Almoxarifado Municipal	23.361,90
Inspeção de Rendas	855.459,90
Serviço de Contabilidade	85.800,00
Procuradoria e Contencioso	39.328,00
<b>Educação Pública:</b>	
Inspeção de Ensino	117.720,00
Escolas Primárias	1.047.773,50
Ginásio Municipal Monteiro Lobato	183.539,00
<b>Saúde Pública:</b>	
Serviços Diversos	360.000,00
Merenda Municipal	17.100,00
Cemitérios	133.485,00
<b>Fomento</b>	
Fomento	12.400,00
<b>Divisão de Engenharia</b>	
Administração Superior	192.830,00
Construção e Conservação de Rodovias	592.296,00
Limpeza Pública	904.960,00
Departamento de Eletricidade	91.181,00
Obras Públicas	1.919.652,00
Serviços Industriais — Agua e Esgoto	178.592,50
Oficinas e Garage	864.781,80
<b>Total da Despesa Ordinária</b>	<b>9.741.631,10</b>
Despesa Extraordinária	
Crédito Especial—Del. n. 51, de 15-4-59	70.000,00
<b>Total da Despesa Orçamentaria</b>	<b>9.811.631,10</b>
Despesa Extraorçamentária	
Depósitos Especificados:	
— Restos a Pagar de 1958	147.949,70
Depósitos de Diversas Origens:	
— Vencimentos não reclamados	17.531,70
— Consignações	37.181,90
— Receitas a anular	1.140,00
<b>Total da Despesa Extraorçamentária</b>	<b>197.703,30</b>
<b>Total da Despesa Geral do mês</b>	<b>10.011.434,40</b>
Despesa dos meses anteriores:	
— Orçamentária	45.041.237,60
— Extraorçamentária	19.752.504,00
<b>Total Geral da Despesa</b>	<b>74.805.176,00</b>
<b>DISPONÍVEL:</b>	
Tesouraria	
— Numerário existente (*)	3.630.375,00
Em Bancos e Correspondentes:	
— No Banco do Brasil S. A.	648,70
— No Banco Com. e Ind. de Minas Gerais S. A.	572,40
— No Banco Hip. e Agrícola de M. Gerais S. A.	200.000,00
— No Banco Predial do Est. do Rio de Janeiro S. A.	683.174,20
— No Banco de Minas Gerais S. A.	137.440,00
— No Banco Popular de Mesquita S. A.	7.457,80
— No Banco de Crédito Real de Minas Gerais S. A.	30.000,00
— Na Caixa Econômica	10.848,50
<b>Saldo em Bancos e Correspondentes:</b>	<b>1.090.141,70</b>
<b>DIVERSOS</b>	
Em Poder do Est. do Rio de Janeiro	76.186,20
Em Poder de Diversos Responsáveis	116.032,00
Em Poder de Agentes Pagadores	553.402,00
<b>Saldo de diversos:</b>	<b>745.710,20</b>
<b>Saldo que passará para o mês de outubro:</b>	<b>5.466.227,50</b>
<b>Total geral</b>	<b>80.271.403,50</b>
Classificação do saldo:	
Disponível	28.458.476,10
Disponível	5.466.227,50
*Deficit verificado	22.992.248,60

(\*) Incluem-se neste saldo os pagamentos parciais de processos diversos.

Contadoria, 10 de novembro de 1959.

Visto: Sebastião de Arruda Negreiros, Prefeito. — Manoel Joaquim Simões da Costa, Chefe da D. de Fazenda. — Ernani Suckow Botelho, Chefe dos Serviços de Contabilidade. — Irany Moreira, Chefe da Tesouraria.

**Capri**

BELEZA DE LINHAS E DE SOM!

Apresentados em modelos de 80 e 120 botões, 2 e 7 registros, com ou sem polifônica (obafadores de som).

**GAITAS HERING**

• Lindo acabamento  
• Som puríssimo  
• Grande variedade de modelos

**MESBLA** ESCRITÓRIO DE VENDAS

Rua Mal. Floriano Peixoto, 2391—Nova Iguaçu

**DR. LUIZ VAN BERG**

Cardiologista do Hospital do Servidor do Estado (I.P.A.S.E.)

**DOENÇAS DO CORAÇÃO**

Eletrocardiograma — Artériopatias Periféricas

**CONSULTÓRIOS:**

Nova Iguaçu: Rua Marechal Floriano, 1798, S. 204  
Rio de Janeiro: R. Alvaro Alvim, 27, S. 33-Tel. 42-0235  
2ª, 4ª e 6ª-feiras das 14 às 16 horas

**Bazar Americano**

Ferragens, Alumínios, Louças, Tintas, Cristais, Brinquedos, Papelaria e objetos para presentes.

**IRMÃOS MATTOS**

Rua Mal. Floriano, 2029 e 2046 — Tel. 28-J20  
NOVA IGUAÇU — ESTADO DO RIO

**VAI CONSTRUIR OU REFORMAR?**

**CASA MERCÚRIO DE FERRAGENS LTDA.**

**A MAIS COMPLETA DO MUNICÍPIO!**

R. MAL FLORIANO PEIXOTO 2210 - tel. 47

**SERRARIA INDEPENDÊNCIA**

Madeiras e Materiais para Construções, Ferragens, Tintas, Cal, Cimento, Tijolos, Telhas, Manilhas, etc.

**OLIVEIRA & NUNES LTDA.**

Rua Ministro Lira Castro, 540  
Telefone 98 — Nova Iguaçu — Estado do Rio

**EDITAL**

Registro de Imóveis da 2ª Circunscrição de Nova Iguaçu

Maria Rodrigues da Silva, Oficial Interino do Registro de Imóveis da 2ª Circunscrição,

Pelo presente, atendendo ao que lhe foi requerido por Pauline Becker, Intima Ardeleide Cavalcanti Paschoa, Arlindo Pires, Boris Walter, Luiz Ribério, Manuel Coutinho Pereira, Moysze Iechek Kamlot, Moysze Iechek Kamlot, Moysze Iechek Kamlot, Moysze Iechek Kamlot, Moysze Iechek Kamlot, Orlando Bernardino Libenari, Waldir Bom Leite, Waldir Bom Leite, por não terem sido encontrados nos endereços indicados, a virem em seu cartório, à rua dr. Getúlio Vargas, 90, nesta cidade, pagar as importâncias de Cr\$ 4.400,00, 12.000,00, 4.800,00, 8.000,00, 8.000,00, 6.000,00, 6.000,00, 6.000,00, 6.000,00, 6.000,00, 6.000,00, 13.000,00, e 10.400,00, respectivamente, referentes às prestações atrasadas dos lotes de terreno por eles prometido comprar, situados no loteamento «Vila Americana», em Quelmadão, 2º distrito deste Município, e as que se vencerem até a data do pagamento, além das custas e juros sob pena de, decorrido o prazo legal de 30 dias, serem os compromissos rescindidos e canceladas as respectivas averbações, nos termos do art. 14, § 5º, do Decreto 3.079, de 15 de setembro de 1938. Nova Iguaçu, 6 de novembro de 1959. O Oficial Interino: Maria Rodrigues da Silva. 2-2

**Waldemiro de Faria Pereira**

ADVOGADO

Diariamente, até às 10,30 horas

Rua Floresta Miranda, 113—Tel. 192—Nova Iguaçu

**EDITAL**

Registro de Imóveis da 2ª Circunscrição de Nova Iguaçu

Maria Rodrigues da Silva, Oficial Interino do Registro de Imóveis da 2ª Circunscrição,

Pelo presente, atendendo ao que lhe foi requerido por Pauline Becker, Intima Hugo Palma da Silva, Indalécio Rodrigues Sant'Ana, João Batista Lima, Jorge Gomes, José Alves de Jesus, José Antonio da Silva, Litor da Silva Cabral, Marcolino Silva, Nivaldo Vitorino da Silva e Salvador Gonçalves Henrique, por não serem encontrados nos endereços indicados a virem em seu cartório, à rua dr. Getúlio Vargas, 90, nesta cidade, pagar as importâncias de Cr\$ 7.200,00, 11.200,00, 8.250,00, 14.000,00, 10.500,00, 4.550,00, 3.600,00, 3.600,00, 4.375,00 e 5.950,00, respectivamente, referentes às prestações atrasadas dos lotes de terreno por eles prometido comprar, situados no loteamento «Vila Pauline», em Belford Roxo, 4º distrito deste Município, e as que se vencerem até a data do pagamento, além das custas e juros, sob pena de, decorrido o prazo legal de 30 dias, serem os compromissos rescindidos e canceladas as respectivas averbações, nos termos do art. 14, § 5º, do Dec. 3.079, de 15 de setembro de 1938. Nova Iguaçu, 6 de novembro de 1959. O Oficial Interino: Maria Rodrigues da Silva. 2-2

**BEXIGA, RINS, PROSTATA, URETHRA, DIATHESE URICA E ARTRITISMO**

**UROFORMINA**

DE GIFFONI

ANTISEPTICO, DESINFECTANTE E DIURETICO

**EDITAL**

Registro de Imóveis da 2ª Circunscrição de Nova Iguaçu

Maria Rodrigues da Silva, Oficial Interino do Registro de Imóveis da 2ª Circunscrição,

Pelo presente, atendendo ao que lhe foi requerido por Carlos Gonçalves Duarte Buri, Intima Narciso Moreira da Silva, como representante do seu filho menor Edson Moreira da Silva, e Maria Leandro dos Santos, como representante da sua filha menor Marlene Mariano dos Santos, por não serem encontrados nos endereços indicados, para virem em seu cartório, à rua dr. Getúlio Vargas, 90, nesta cidade, pagar as importâncias de Cr\$ 4.550,00 e 9.350,00, respectivamente, referentes às prestações atrasadas dos lotes de terreno por eles prometido comprar, situados no loteamento «Bairro Burity», em Belford Roxo, 4º distrito deste Município, e as que se vencerem até a data do pagamento, além das custas e juros, sob pena de, decorrido o prazo legal de 30 dias, serem os compromissos rescindidos e canceladas as respectivas averbações, nos termos do art. 14, § 5º, do Dec. 3.079, de 15 de setembro de 1938. Nova Iguaçu, 14 de novembro de 1959. O Oficial Interino: Maria Rodrigues da Silva. 2-2

**TEMES GRAPE? TOMAE O LESTIMO**

**ALLIUMSATIVUM**

DE

**GOELHO BARBOSA & CIA**

À venda nas Drogarias e Farmácias

ENTREGAMOS A DOMICÍLIO

Telefone: 28-1213







## PARA A SUA HORTA

### Épocas de colheita, plantio e transplante das hortaliças

São as seguintes as datas de semeadura, de transplante e da época de colheita das principais hortaliças:

- ACELGA:** Semela-se de abril a agosto; transplanta-se de maio a setembro; colhe-se de julho a janeiro.
- AGRIÃO:** Semela-se de setembro a outubro (pode porém ser semeado todo o ano); transplanta-se de dezembro a março; colhe-se de fevereiro a agosto.
- ALFACE:** semela-se de abril a julho (pode porém ser semeado todo o ano); transplanta-se de maio a agosto; colhe-se de julho a novembro.
- ALHO:** Semela-se de maio a julho; colhe-se de outubro a dezembro.
- ASPARGO:** Semela-se e transplanta-se de julho a setembro (o transplante é feito um ano após a semeadura); colhe-se de outubro a março (efetua-se a colheita a partir do fim do ano em que é semeado).
- BERINGELA:** Semela-se de agosto a outubro; transplanta-se de setembro a novembro; colhe-se de dezembro a maio.
- BETERRABA:** Semela-se de maio a setembro (pode porém ser semeado todo o ano); transplanta-se de junho a outubro; colhe-se de setembro a fevereiro.
- CEBOLA:** Semela-se de maio a junho (a variedade Pera norte é semeada de julho a agosto); transplanta-se de junho a agosto; colhe-se de novembro a dezembro.
- CENOURA:** Semela-se de maio a julho (podendo porém ser semeado todo o ano); colhe-se de julho a novembro.
- CHICÓRIA:** Semela-se de maio a setembro (pode ser semeada todo o ano); planta-se de junho a outubro; colhe-se de agosto a dezembro.
- COUVE COMUM:** Semela-se de março a julho (podendo também ser semeada todo o ano); transplanta-se de abril a agosto; colhe-se de junho a dezembro.
- COUVE-FLOR:** Semela-se de fevereiro a março; transplanta-se de março a maio; colhe-se de julho a dezembro.
- ERVILHA:** Semela-se de março a outubro; colhe-se de julho a fevereiro.
- ESPINAFRE:** Semela-se de março a junho (podendo ser feita a semeadura em todo o ano); colhe-se de maio a novembro.
- FAVA:** Semela-se de maio a julho; colhe-se de setembro a dezembro.
- MOSTARDA:** Semela-se de abril a julho (pode porém ser semeada todo o ano); colhe-se de junho a outubro.
- NABO:** Semela-se de março a agosto (podendo também ser semeado todo o ano); colhe-se de maio até outubro.
- PIMENTA:** Semela-se de agosto a outubro; transplanta-se de setembro a novembro; colhe-se de novembro a maio.
- PIMENTÃO:** Semela-se de agosto a outubro; transplanta-se de setembro a novembro; colhe-se de novembro a maio.
- PEPINOS:** Semela-se de agosto a outubro; colhe-se de novembro a março.
- QUIABO:** Semela-se de agosto a novembro; colhe-se de outubro a abril.
- RABANETE:** Semela-se e colhe-se de janeiro a dezembro (todo o ano).
- REPÓLHO:** Semela-se de março a julho; transplanta-se de abril a agosto; colhe-se de julho a fevereiro.
- TOMATE:** Semela-se de agosto a dezembro; transplanta-se de setembro a janeiro; colhe-se de dezembro a abril.

## Iguaçu Basquete Clube

### Conselho Administrativo Resoluções

a) — Aprovar as propostas para sócios proprietários dos srs. Antonio Alexandrino e Khalil Younes; b) — oficialar Maguães Futebol de Salão, convidando-o para, no próximo dia 21 de dezembro, às 20.00 horas, realizarmos partidas de vôlei masculino e feminino (1º quadros), em nossa Praça de Esportes; c) — em atenção ao convite formulado, fazer-se representar, no próximo dia 28, no baile comemorativo do Esporte Clube Iguaçu, pela passagem do seu aniversário de fundação; d) — apresentar votos de profundo pesar à família Narciso Ramalhedo pelo seu falecimento; e) — congratular-se com os atletas Dilson, Nando e Mauro, pela vitória, com o escore de 5 x 2, alcançada sobre o Gigante Futebol Clube, em partida de Tênis de Mesa.

Nova Iguaçu, 24-XI-1959.

Walter Cavalcanti Bezerra  
Vice-Presidente dos Interesses Administrativos

# CORREIO DA LAVOURA

ORGAO INDEPENDENTE FUNDADO EM 22 DE MARÇO DE 1917

Fundador: SILVINO de AZEREDO

Red. e Oficinas: Rua Bernardino Melo, 2075

Telefone, 180

ANO XLIII NOVA IGUAÇU (Estado do Rio), 29 DE NOVEMBRO DE 1959

N. 2.228

## Produz mais de 17 milhões de mudas o Serviço Florestal

Nos três últimos anos, foram organizados pelo Ministério da Agricultura os serviços de proteção florestal nos Estados do Ceará, Rio Grande do Norte, Paraíba, Bahia, Rio de Janeiro, Paraná, Goiás e Rio Grande do Sul e amplificados os já existentes nos Estados de Minas Gerais e Santa Catarina, com a criação de 32 novas patrulhas florestais voluntárias.

No Estado de Minas Gerais, além da fiscalização terrestre, estão sendo empregados dois aviões "Hippie", para localizar as explorações florestais não licenciadas. Esse novo sistema de policiamento está apresentando surpreendentes resultados, não só pela rapidez e facilidade de penetração em zonas inacessíveis, mas também pelo que representa de economia.

Situado em local privilegiado, junto às florestas do maciço Cariocas, funciona o Laboratório de Pesquisas Florestais, destacando-se em suas atividades o trabalho do setor de Inventários Florestais, criado no ano de 1958 e cujos estudos já começam a apresentar resultados de real valor. Vem esse setor efetuando, também, o inventário florestal de uma das mais ricas regiões madeireiras do país, o Estado de Santa Catarina.

O Serviço Florestal, que obedece à direção do engenheiro agrônomo David Azambuja, modificou sua política de fomento, substituindo, gradativamente, a atividade dos hortos por pequenas unidades de trabalho, denominadas postos florestais. No último triênio, esse órgão criou 188 novas unidades, totalizando 252 postos em todo o território nacional, com uma produção de 17.814.028 mudas. Como decorrência dessa medida, três vantagens estão começando a surgir: a) aumento da produção de mudas; b) melhor colocação e distribuição entre os interessados; c) produção mais econômica. Foram também estudados e criados vários Parques, Florestas e Reservas Nacionais, bem assim o projeto do Fundo Florestal que se encontra em estudos no Congresso Nacional.

### Ronald Cardoso Alexandrino

ADVOGADO

Diário das 9 às 12 horas

Escritório: Rua Paulo Frontin, 61—S. 10—Tel. 268 NOVA IGUAÇU

### Laboratório de Análises Clínicas São Geraldo

DR. JOSÉ LUIZ RIBEIRO

Av. Nilo Peçanha, 54 — salas 11 e 12 — Tel. 87 (por favor) — Nova Iguaçu Exames de Sangue, Urina, Fezes, etc. — Reação de Galli-Mainini, Friedman. — Reações sorológicas para diagnóstico da Sífilis. — Tubagens, etc. Exames anátomo-patológicos.

Colheita a domicílio. — De 7,30 horas às 18,30 horas Aos sábados até às 16 horas

### DR. ALCIDES FATORELLI

MÉDICO DE CRIANÇAS

Consultas diariamente de 2 às 6 horas da tarde

Consultório:

Av. Amaral Peixoto, 350 (antiga Rua Mendonça Lima) 1º andar — sala 3

Residência:

Rua Rita Gonçalves, 660 NOVA IGUAÇU Est. do Rio

### CONTRATOS DE LOCAÇÃO

O novo proprietário de prédio ou apartamento só fica obrigado a respeitar a locação existente em virtude de contrato por instrumento particular, uma vez registrado no REGISTRO DE TÍTULOS E DOCUMENTOS. Essa providência torna o contrato um documento público — com validade contra terceiros — futuros interessados no objeto do contrato (Cód. Civ. — arts. 135 e 138).

Cartório do 3º Ofício

Rua dr. Getúlio Vargas, 42 — Nova Iguaçu

### SANTA CASA DA MISERICÓRDIA DO RIO DE JANEIRO

Escritório: Rua 13 de Maio, 85 — sala 204 — Nova Iguaçu

A Santa Casa da Misericórdia do Rio de Janeiro, plena proprietária das FAZENDAS MADUREIRA, MORRO AGUDO, TINGUÁ e SÃO JOSÉ, leva ao conhecimento os terrenos, a nenhum pretexto, nem, tampouco, exploradas as pedreiras existentes, etc.

MINISTRO LAFAYETTE DE ANDRADA — Provedor

## A MOVELAR

Móveis de todos os estilos, Colchões, Rádios, Geladeiras, Bicycletas, Televisões, Máquinas de Costura e outros aparelhos domésticos.

VENDAS A VISTA E A LONGO PRAZO

Maurício Kotler

Rua Mal. Floriano Peixoto, 2215 Tel. 413-J11 (por favor) — Nova Iguaçu

## Coluna do Estudante

(Conclusão da 6ª página)

Na parte intelectual, temos pouca coisa a falar, porque o espaço não seria suficiente para individualizar todos os grandes nomes. O índice de analfabetismo diminuiu bastante. A classe estudantil encontra nos colégios da cidade um segundo lar. Grandes vultos intelectuais merecem particular atenção. Não poderíamos encontrar senão na Arcádia Iguaçuana de Letras um melhor lugar para eles. Parabéns, ilustres arcades, os bons seguem vossos exemplos.

Como vêem, o progresso que tomou conta da cidade cresce dia a dia. Se o custo de vida aumenta, não é nossa culpa. Como sabem, a população se multiplica e os produtos escasseiam. Tudo isto é a marcha para a frente, é transformação da vida e o aumento de significado e alcance da experiência humana. Então, Nova Iguaçu é uma cidade que se agiganta num idealismo coletivo e este ideal é o resultado de um trabalho contínuo e objetivo, sem tréguas.

ILDEMAR CHAVES

## Bazar São Paulo

FERRAGENS, TINTAS, LOUÇAS, MATERIAL ELÉTRICO, CRISTAIS E ARTIGOS ESCOLARES

Teixeira & Azevedo

Av. Nilo Peçanha, 85 — Telefone 314-J20 NOVA IGUAÇU — E DO RIO

## A. C. ALIADOS

Convocação

O Presidente do Conselho Administrativo do A. C. Aliados, usando das atribuições que lhe são conferidas pelos Estatutos em vigor, e devidamente autorizado pelo Conselho Deliberativo, conforme resolução adotada em 25 do mês corrente, convoca os srs. Associados para se reunirem em Assembleia Geral Extraordinária, no dia 6 de dezembro próximo vindouro, às 9 (nove) horas, em 1ª convocação, e às 10 (dez) horas, em 2ª convocação, caso não se verifique número na primeira, no Edifício do Cine Sol, situado nesta cidade, na Rua Paulo de Frontin, com a seguinte ordem do dia:

- a) — Reforma dos Estatutos para a criação da categoria de Sócio Proprietário;
  - b) — Interesses gerais.
- Nova Iguaçu, 28-11-1959.
- Jose Borges de Moura  
Presidente

Já está quase pronta a 1ª Edição completa do Indicador Geral do Município de Nova Iguaçu para 1960

Podidos, anúncios ou informações no «Serviço de Alto Falantes de Nova Iguaçu» — Praça da Liberdade, 50, fundos, telefone 204.