

## Eleição da Mesa da Câmara Municipal no próximo dia 24 Antes da solenidade de posse dos edis e instalação do Poder Legislativo

Em edital que assinou a 6 horas, na sala de sessões da Câmara Municipal, será realizada sob a sua presidência a sessão preparatória de posse dos edis eleitos a 3 de outubro último, os quais deverão comparecer munidos dos respectivos diplomas, a fim de prestarem o compromisso legal e elegerem a Mesa da Câmara para 1959. Na mesma oportunidade é que será marcada a data para a posse dos Vereadores e instalação da Câmara, iniciando-se então o primeiro período dos trabalhos legislativos.

### MOSAICO

Cial Brito

**Formaturas** As cerimônias de formatura, que se realizam nesta época do ano, constituem sempre uma espécie de reencontro com os ideais que alimentamos por ocasião do término de um curso. E não deixa, às vezes, de nos decepcionar a verificação de que não nos podemos manter, por isso ou por aquilo, inteiramente fiéis aos anéis de então, aos planos que não viveram senão "l'espace d'un matin", como diria o poeta.

Na aciva sente uma saudade "bárbara" do noivo, Tony Curtis é "bárbaro" como também é o livro que estamos lendo; e assim por diante. E o pior é que a girl acquirida em geral tamanha força de sugestão que dentro em breve pouco resistirá ao saquê do antipático termo em sua nova roupagem...

**Discurso** Recebi, e agradeço, um exemplar do discurso proferido pelo Dr. Mário Guimarães na Câmara dos Deputados, a 3 de novembro último, defendendo-se as acusações formuladas em campanha difamatória movida contra ele nas vésperas das eleições. A oração foi interrompida por insistentes apertes de membros de vários partidos, caracterizando-se pela combatividade, pelo vigor e pela aliciz com que o ilustre deputado expôs, de modo claro e preciso, o assunto que o levou à tribuna.

Memórias póstumas de Brás

**Cubas** Na conferência que o prof. José Landim fez no E. C. Iguassú e a que já aludi no CORREIO DA LAVOURA, o ilustre disertante expressou a opinião de que Machado de Assis, com "Memórias póstumas de Brás Cubas" principalmente, quis fazer que o leitor voltasse suas vistas de modo especial para a linguagem do escritor, para a forma de preferência ao enredo. Tanto assim que começou o romance com o personagem Brás Cubas narrando sua morte, o que elimina, de saída, qualquer preocupação em torno do desfecho, embora o livro venha a ser, apesar disso, um dos mais interessantes da língua portuguesa, traduzido para um número sempre crescente de idiomas.

**Educação** Um dos problemas difíceis em educação é o de conseguirmos fazer sentir aos educandos a firmeza de nossas convicções ao ditar uma norma ou ao traçar uma orientação — o que não deve ser confundido de modo algum, com a entonação de voz utilizada. Se a convicção nos falta, se vacilamos, nada obteremos porque as nossas palavras soam vagas, vazias, sem o menor sentido, nada obstante os gritos e ameaças de que nos valhamos na oportunidade.

**"Bárbaro"** Há algum tempo, referia-me às curiosas transformações semânticas que certas palavras sofrem, transitivamente ou não. Aludi, ao ensejo, à extraordinária voga do termo "formidável", mais de vinte anos atrás, não no sentido de "pavoroso, tremendo, etc.", mas no de "magnífico, excelente" que ainda conserva ao lado da outra acepção. Fenômeno semelhante verifica-se agora com o vocábulo "bárbaro". Hoje, o adjetivo "bárbaro" não significa no dizer comum "grosseiro, desumano, rude, inculto" mas, com uma plasticidade espantosa, passou a qualificar, pelo contrário, algo que se admira ou se possui em alto grau: Angela Maria tem uma voz "bárbara".

## Exames vestibulares para cursos de ensino agrícola

Estarão abertas até 31 do corrente, nos estabelecimentos de ensino agrícola oficiais, equiparados e reconhecidos, as inscrições para os diversos cursos de ensino agrícola mantidos pelo Ministério da Agricultura. O candidato à matrícula na primeira série de cada curso prestará, em estabelecimento oficial, equiparado ou reconhecido, exame vestibular na segunda quinzena de fevereiro.

Para ingresso no Curso Agrícola Técnico, que se ministra nas Escolas Agrícolas, deverá o candidato ter concluído o Curso de Mestraria Agrícola, que é feito nas Escolas Agrícolas, ou o primeiro ciclo de ensino secundário, o Curso Comercial Básico, Inicial Básico, Normal Res-

Para ingresso no Curso Agrícola Técnico, que se ministra nas Escolas Agrícolas, deverá o candidato ter concluído o Curso de Mestraria Agrícola, que é feito nas Escolas Agrícolas, ou o primeiro ciclo de ensino secundário, o Curso Comercial Básico, Inicial Básico, Normal Res-

Conclui na 8ª página

**LICEU NOSSA SENHORA DE FÁTIMA**  
E  
**INSTITUTO SANTO ANTÔNIO**  
Diretor: Prof. Dr. José A. Machado Filho  
CURSOS DIURNOS E NOTURNOS  
Primário, Admissão, Gênesis (Art. 91), Dattlografia, Corte e Costura, Trabalhos Manuais, etc.  
MÁTRICULAS ABERTAS  
Rua Bernardino Melo (próximo à Igreja de Santo Antônio)

Deverá, porém, se quiser mesmo realizar obra de alcance social marcante e de altos efeitos, no futuro, para a economia do Estado que vai dirigir, enriquecendo-o, após torná-lo no maior e mais próximo mercado produtor

da Capital da República, acabar para sempre com todas as influências nocivas à nossa agricultura.  
No artigo seguinte, em continuação, diremos quais são as influências que reputamos nocivas à agricultura em todo o território pátrio.

# CORREIO DA LAVOURA

ORGÃO INDEPENDENTE FUNDADO EM 22 DE MARÇO DE 1917

Fundador: SILVINO DE AZEREDO

Diretor-Gerente: AVELINO DE AZEREDO

Diretor-Secretário: LUIZ DE AZEREDO

ANO XLII

NOVA IGUASSÚ (Estado do Rio), DOMINGO, 11 DE JANEIRO DE 1959

N. 2.182

## Extensão rural e crédito supervisionado para os agricultores deste Estado

O Governo fluminense e seis entidades criaram a ACAR-RJ

Foi criado recentemente o serviço de extensão rural deste Estado, com a finalidade de prestar assistência técnico-educativa aos agricultores fluminenses e suas famílias, inclusive com a aplicação do crédito supervisionado. A nova instituição, denominada "Associação de Crédito e Assistência Rural do Estado do Rio de Janeiro (ACAR-RJ)", terá finalidades semelhantes aos demais serviços extensionistas que já funcionam em onze Estados da Federação.

Para a fundação e manutenção da ACAR-RJ, foi assinado no Palácio Itaboraí, em Petrópolis, um convênio entre o Governo do Estado do Rio, a Federação Fluminense das Associações Comerciais, Industriais e Agropastoris, a Federação das Associações Rurais, a Federação do Comércio Varejista, o Banco do Estado, o Centro Industrial e a Associação Brasileira de Crédito e Assistência Rural (ABCAR).

Equipes de técnicos

Como acontece com as outras entidades de extensão

rural e crédito supervisionado existentes no País — cujos territórios locais e regionais atingem, atualmente, 210 Municípios —, a ACAR-RJ disporá de equipes de agrônomos e especialistas em economia doméstica, que atuarão diretamente junto aos agricultores.

Nessa assistência, serão levados às famílias do campo os conhecimentos necessários à melhoria das técnicas de trabalho e de produção, na exploração das propriedades rurais e na vida das famílias e das comunidades rurais. Deverá também ser implantado um sistema de crédito supervisionado, com base no planejamento integral das atividades da família rural e na supervisão aplicada à administração da empresa agrícola e do lar.

Entrosamento com a UR e o ETA

A ACAR-RJ estabelecerá estreita vinculação com a Universidade Rural e o Escritório Técnico de Agricultura (Projeto 47), podendo

ainda atuar através de acordos com outras organizações internacionais, inter-regionais, intergovernamentais e nacionais, públicas ou privadas, ou ainda, com serviços de agricultura deste Estado.

O financiamento das ativida-

des econômicas dos produtores e suas famílias, assistidas pela ACAR-RJ, e por esta indicadas, será feito pelas entidades financiadoras com as quais, para tal fim, venham a ser firmados convênios de articulação.

## Política Agrária

(1ª Parte: Reforma Agrária)

Abel Borges Leal

(Especial para o CORREIO DA LAVOURA)

**F**ALA-SE insistentemente em reforma agrária. Há um certo interesse que se generaliza nesse sentido. O parlamento cogita do assunto. O arcebispo auxiliar do Rio de Janeiro, D. Helder Câmara, está empenhado em estabelecer as bases dum grande reforma, como contradição da Igreja Católica. Até o presidente Juscelino Kubitschek tem se pronunciado a respeito. Não seria, pois, de estranhar que também o nosso caro governador Roberto Silveira, que vai tomar posse do cargo no próximo dia 31, se preocupasse com o problema.

Realmente, confiamos em que assim seja. Mas devemos ponderar que reformar não basta. Além, não sabemos o que se pretende reformar, se as bases da economia brasileira, cuja produção agropecuária é, reconheço a sua elevada cultura e operosidade, afirmou a um dos nossos mais vibrantes vespertinos:

— O sufrágio universal, num país de eleitores semianalfabetos e de uma classe média inculta e sem consciência definida, não passa de uma comédia representada, de tempos em tempos, com todos os requisitos de uma comédia tragicamente levada a sério. No correr dos meses que se aproximam do pleito, agitam-se os sindicatos eleitorais que chamamos partidos. São mais de duzentos e cinquenta. E isso por um motivo simples: o partido nacional, no Brasil, é nacional apenas no papel; na realidade cada seção estadual age por conta própria, tomando a posição que mais lhe convém, de acordo com os interesses regionais. Multiplicando-se os dezesseis ditos nacionais pelo número de Estados e Territórios, possuímos mais de duzentos e cinquenta destas agremiações políticas.

Conclui na 3ª página

lúria e Industrial ainda é deficitária, estivessem sempre por organizar. Neste particular, deixamos salientear que, embora não tenha maior razão de ser o slogan segundo o qual "o Brasil é um país essencialmente agrícola", na realidade não deixou de ser um país profundamente agrícola, pois os seus maiores produtos, café, borracha, cacau, mate, algodão, etc., continuam pesando consideravelmente na sua balança comercial.

Podemos sim, e devemos, organizar um largo plano de ação, no qual o governo atue, sem obstar a iniciativa privada, fornecendo tudo que for necessário à expansão e fomento da agricultura no Brasil. Estamos convencidos de que a função do Estado, no regime democrático, no campo da economia, deve ser unicamente catalizadora. O papel do governo é intervir na economia, para possibilitar o funcionamento desse plano, sem, contudo, atuar nas empresas particulares, nem impedir a livre iniciativa. Através de programas educativos, imprensa especializada, rádio e televisão, cinema e teatro popular, deve-se estimular a criação de cooperativas agrícolas, que arrajam grandes massas de camponeses de uma mesma região, para uma ação conjunta (favores e governo) pelo incremento da produção, prestando-se-lhes toda assistência possível, a fim de que não fiquem ao desamparo os verdadeiros criadores de grande parte da riqueza nacional.

Roberto Silveira está certíssimo, quando promete fazer no Estado do Rio uma saúde e promissora política agrária, levando a ação governamental aos mais longínquos rincões da terra fluminense, uma ação de penetração profunda das camadas populares, de amparo ao trabalhador do campo e à sua família e de ajuda à lavoura.

### A LÁPIS...

## Vitória dos Argentários

Silvino Silveira

**A** NINGUÉM nesta época é licito calar-se ou ceder; é necessário falar ou agitar-se: não já para levar a melhor, mas para manter-se no seu posto; com a maioria ou com a minoria, pouco importa. Assim se exprime Goethe, uma das maiores figuras da literatura alemã.

Entristece-nos a ausência de educação cívica da maioria dos nossos eleitores, postergando os postulados básicos dos direitos do homem.

perilizando as nossas naturais aspirações de Liberdade e Justiça.

Os candidatos a cargos eletivos, com honrosas exceções, lançam mãos dos mais inescrupulosos recursos para a vitória de suas "causas".

Ignorantes, pretenciosos, estúpidos e hipócritas, — não se lhes peça um único gesto de atívez, um único ato de benevolência, porque esses maldosos subalternos do Rêdeculo são incapazes de levantar fora do palco comum da sua ambição e do seu deboche.

No extremo do Continente, sempre com o pensamento voltado para a grandeza de nossa Pátria, vimos acompanhando a onda de crimes, gerada pela polticagem em vários recantos da Terra de Santa Cruz.

Suborno, títulos falsos, ameaças, derrame de oúduas do Tesouro...

E a comédia do "voto universal"!... Quantas lições nos trouxe o pleito de 3 de outubro!

O sr. Plínio Salgado, escritor ilustre, cujo nome já ultrapassou as fronteiras do país, antigo candidato a presidentes e cinquenta destas agremiações políticas,

## RÁDIO RURAL

Com dois horários diários de 7 às 9 e de 17 às 19 horas, o Rádio Rural vem apresentando, em fase experimental, programas variados de interesse dos agricultores e suas famílias. As transmissões são feitas em 6.065 kc/s, onda de 49,46 m. e 15.105 kc/s, onda de 19,86 m. Aos domingos, o Rádio Rural transmite de 8 às 12 horas. Oportunamente, novos horários serão acrescentados aos já existentes.

## Curso de admissão de férias no Colégio Afrânio Peixoto

## DIPLOMANDOS DO GINÁSIO IGUASSUANO

Dia 7 desta, no Cine Iguaçu, houve a solenidade de entrega de diplomas às turmas que terminaram o Curso Ginásial (2ª) e o Curso Primário, no Ginásio Iguaçuano, dirigido pelo prof. Leonardo Carleto de Almeida.

E a seguinte a turma dos diplomandos do Curso Ginásial, cujo parante foi o prof. Miguel Alves Garcia:

Atzelina dos Santos, Angelina Marques Lins, Anete Mary Cardoso Pais, Archibaldo Pereira da Silva, Albertino Lopes, Antonio Fernando Caolino Soares, Antonio Paulo Dias de Moura, Anibal Augusto Cordeiro Duarte, Amaro Fernão de Oliveira Novais, Alfredo Soares de Paiva, Benjamin Duarte Filho, Beatriz Gonçalves, Carlos Alberto Barbosa de Miranda, Carlos Alberto Araujo Bitencourt, Carlos de Carvalho Perdigão, Celso Gonçalves Corrêa, Djalma Roberto do Nascimento, Ezequias Ribeiro de Moraes, Eni de Andrade Costa, Eni José Nunes, Efigênia Iris Loureiro, Fedora Mirini Borghi, Fernando José Barbosa de Oliveira, Gesa Marques Teixeira, Gilson Pires Ribeiro, Geraldo José de Almeida, Gilberto Lopes da Fonseca, Gustavo Americo Pinto, Heloelo Silvestre Barbosa, Helena Ramos do Carvalho Heilo Borges Ferreira, Iêda Mont Iro da Mota (oradora), Janet Carnavel, José Roberto Dias de Moura, José Afonso da Costa Cortes, Jorge Nunes Taveira, Jobber Rocha, Lucília de Freitas Lopes, Maria Carmela de Araujo, Maria Clementina Guimarães Sequeira, Maria Teresa Gonçalves dos Santos, Marly de Sousa Guedes, Marcelo Carlos de Sousa Sobrinho, Norma Pequenha Patrocínio, Nêle Borges de Menezes, Nell Cardoso de Oliveira, Neuza Moreira, Nardia Faria Amenu, Naldia dos Santos, Namio Umehara, Osvaldino Camargo, Oriandino Camargo, Paulo César Soares Tavares, Pedro Paulo Rauhetti, Rica Da-sa, Roberto Xavier Bispo, Suelly Caserta, Sara Bernardo Ferreira, Sydete Rubem, Silví Oscar de Sousa, Sérgio de Brito Cunha, Sergio Ladeira Dalto, Umberto Cranguy Fonseca, Wilma Gomes Duarte e Wilma Ribeiro de Oliveira.

### No Instituto Anchieta o senhor encontrará a instrução e a educação que deseja para o seu filho

**Cursos: Jardim de Infância — Primário — Admissão**

MATRÍCULAS ABERTAS — Horário: 8 às 11 horas  
RUA GETÚLIO VARGAS, 87

## PROGRAMA das comemorações do 126º aniversário de fundação do Município de Nova Iguaçu, atribuídas ao Tiro ao Alvo

Janeiro — Domingo, dia 18:  
As 8,30 hs. — Hasteamento da Bandeira Nacional.  
As 9 hs. — Tiro aos Pratos — Prova de Honra — 4ª disputa do "Bronze" Prefeitura Municipal, oferta do Prefeito Ari Schiavo, 25 pratas a 15 metros, sem eliminação.  
As 14 hs. — Silhueta Olímpica. 80 tiros a 25 metros.  
As 17 hs. — Entrega de prêmios.  
As 18 hs. — Encerramento.

A Sociedade Iguaçuana de Tiro ao Alvo cumpre este ano o honroso encargo de presidir e orientar as provas de Tiro ao Alvo, com as quais vem comemorando há vários anos, em nosso Município, a data de sua fundação, que ocorre no dia 15 de janeiro.

A prova de honra em disputa do "Bronze" Prefeitura Municipal, ofertada pelo Prefeito Ari Schiavo, vem despertando o mais vivo interesse entre os nossos atiradores de pratas, todos empenhados em arrebatar ao exímio atirador Max Kreis sua terceira vitória consecutiva e com ela, a posse definitiva do belo troféu.

A prova de "Silhueta Olímpica", que exige do atirador elevada coordenação e perfeito controle de nervos, é das mais empolgantes, deixando em verdadeiro "suspenso" os seus apreciadores.

A Sociedade Iguaçuana de Tiro ao Alvo espera a cooperação do seu quadro social, comparendo ao Estádio da Estrada de Madureira, sua sede social. Também por este meio ficam convidadas todas as pessoas que desejarem assistir ao desenrolar das provas.

**Reunião de Diretoria**  
O Presidente da S.T.A. convoca a Diretoria para uma reunião no dia 13, 3ª-feira, às 21 horas, na rua Afrânio Peixoto, 99.

**Colégio Afrânio Peixoto**  
Matriculas abertas no Colégio ou na rua Marechal Floriano, 2039

## Gabinetes médico e dentário da Caixa Escolar Municipal

Está anunciada para o próximo dia 15, às 16 horas, nas salas 206/7 do edifício do Cine Iguaçu, a inauguração dos gabinetes médico e dentário da Caixa Escolar Municipal.

Para assistirem ao ato convidam-se as autoridades, o professorado Iguaçuano e principalmente os senhores pais de alunos.

Em seguida, tomará posse a nova Diretoria da Caixa Escolar Municipal, que está de parabéns pelos importantes serviços que vai inaugurar em benefício das crianças que frequentam as nossas escolas públicas.

## Novos advogados

Pela Faculdade de Direito de Niterói—Ministério da Educação e Cultura, colou grau dia 30 de dezembro último, o bacharelando Antonio Ribeiro.



Após a cerimônia que se verificou no Teatro Municipal do Rio de Janeiro, foi o novo advogado Iguaçuano muito cumprimentado pelos seus colegas e amigos.

Parantou sua turma a prof. Regina Bottentuit Gondim.

Também pela Faculdade de Direito de Niterói—Ministério da Educação e Cultura, colou grau o bacharelando Luiz Azevedo, que se distinguira por sua inteligência entre os colegas de turma.

## VIDA SOCIAL

### DATAS INTIMAS

Fizeram anos neste mês:

5. sra. Laís Mota Alvares esposa do sr. Maurício M. Alvares, residentes em Volta Redonda;

5. sr. André Nicolau Sobrinho, agente aposentado da Central;

5. menina Josete, filha do sr. e sra. José Maria Ferreira;

6. sra. Irene Robles Quintana Soares, esposa do sr. Otacilio Soares;

6. menino Paulo César, filho do sr. e sra. José Manoel de Moura;

6. sr. Newton Gonçalves de Sousa;

6. srta. Ivone Silvestre Barbosa;

6. menina Regina Coeli, filha do sr. e sra. Luiz Martins Dallapra;

7. sr. Saul Soares;

7. sra. Eufrosina Soares Pimenta;

7. sr. Mauro Lemos de Azevedo;

7. srta. Nanci dos Santos Junqueira;

7. menino José Humberto (1º aniversário), filho do sr. e sra. Heriberto Bastos da Rosa;

8. srta. Nidia Guimarães;

8. srta. Altair Maria de Sá;

8. sr. Benjamin Bernardes, residente em Pati do Alferes;

8. srta. Maria Helena, filha do sr. e sra. Lauro de Oliveira;

8. menino Edmar Tinoco de Magalhães;

8. menina Leila Sueli, filha do sr. e sra. Gilson Rachid Dau;

8. menino Rubem, filho do sr. e sra. Rubem Giammattei Chuff;

9. menino Henrique Martinho, filho do sr. e sra. Geraldo Monteiro de Castro;

9. menino Jorge Luiz, filho do sr. e sra. Jorge Monteiro Martins;

10. sr. José Manoel de Moura;

10. sr. Valdir dos Santos Oliveira;

10. srta. Eni Lobo dos Santos, esposa do sr. Jaci Alves dos Santos.

Fazem anos hoje:

— sra. Iracema Soares Pereira Junqueira, esposa do sr. Djalma de Oliveira Junqueira;

— sr. Artur Parente;

— sr. Dante Paladino.

**Noivado**  
Ficaram noivos no dia 1º próximo passado a srta. Marly Quirino dos Santos, filha do sr. Milton Soares Quirino dos Santos e sra. Claudine Quirino dos Santos, com o sr. Gilson Tasso de Brito, filho do sr. Osvaldo de Brito e sra. Francisca Tasso de Brito, residentes no Rio.

**Casamentos**  
Dia 3 do fluente, verificou-se nesta cidade o casamento do prof. Basile Anastasski, filho da sra. Marika Anastasski, com a srta. Dulce Machado da Silva, filha do sr. e sra. Vereador Gumercindo Corrêa da Silva.

Realizou-se ante-onite, nesta cidade, o enlace matrimonial da srta. Clélia Pontes Moreira, filha da viuva Augusta Pontes, com o sr. Nagibe Younes, filho do sr. e sra. Simão Khal Younes.

Outem, na igreja Matiz de S. Francisco Xavier, realizou-se o casamento da srta. Alzirita Campos, filha do sr. e sra. Alvario Coutinho Campos, com o sr. Ari Ailton Vieira, filho do sr. e sra. José Travassos Vieira.

**Aniversário de casamento**  
Fizeram anos hoje o sr. e sra. Alberto Nogueira Neto.

**Viajante**  
Viajou dia 3 para Campo Grande, no Estado de Mato Grosso, o nosso prezado amigo e apreciado colaborador Newton Gonçalves de Barros, no desempenho de importante missão do Ministério de Educação, como professor de Didática de História Geral, da CADES (Campanha de Aperfeiçoamento e Difusão do Ensino Secundário).

**DR. ALCINDO RAPHAEL**  
ADVOCACIA E CONTABILIDADE  
Diariamente das 8 às 17 horas  
Contratos, Distratos, Falências e Concordatas  
Rua dr. Paulo Frontin, 101 — Nova Iguaçu

## Natal da Criança Pobre

No Livro de Ouro, pelo Natal da Criança Pobre, cuja distribuição de presentes se verificou a 21 de dezembro, no Ginásio do Grupo Escolar Rangel Pestana, constam mais as seguintes assinaturas finais:

Dep. Mario Tamborindeguy	10.000,00
Dr. Guilherme Weisschenck	5.000,00
Roma Loterias	5.000,00
Prof. Hortênsia Piro do Vale	1.000,00
Mario Stapin	500,00
<b>TOTAL</b>	<b>21.500,00</b>

Importâncias já publicadas 115.900,00  
**TOTAL** 137.400,00

**Donativos**  
A Comissão organizadora do Natal da Criança Pobre recebeu e agradece donativos da Casa Senne (brinquedos), da Perfumaria Dyce (talco e sabonetes) e da Kibou (balsas).

**Ajuda aos órfãos**  
Pequena ajuda tiveram as crianças do Orfanato São Judas Tadeu, de Heliópolis. A Comissão organizadora do Natal da Criança Pobre entregou-lhes dezenas de metros de morim. E' provável, também, que os órfãos da Vivenda da Luz, em Morro Agudo, recebam algumas festas da referida comissão.

## Mais um médico Iguaçuano

Dia 27 de dezembro último, colou grau, pela Faculdade Fluminense de Medicina, o distinto doutorando João Guilherme Duarte Licurdi, filho do sr. e sra. Domingos Licurdi.

A solenidade de sua formatura foi no Teatro Municipal, do Rio, sendo parante da turma o prof. Otávio de Sousa.

O novo médico Iguaçuano recebeu cumprimentos de numerosos colegas e amigos.

## Diplomanda Jiva Araujo Neves

Da turma de diplomandos do Colégio Filgueiras, de Nilópolis, foi a senhorinha Jiva Araujo Neves, filha do sr. e sra. prof. José Maria Neves, uma das alunas mais distintas que terminaram o Curso Ginásial naquele estabelecimento de ensino fundado pelo prof. José Gonçalves Filgueiras.

A solenidade de formatura, tanto dos alunos do Curso Ginásial como dos cursos de Contabilidade e Comercial Básico, foi dia 7, no Cine Imperial, de Nilópolis, e o baile dos diplomandos, ontem, nos salões do Circolo de Oficiais, na Vila Militar.

## Colégio Leopoldo

A diretoria do Colégio Leopoldo tem o prazer de felicitar dois elementos de seu corpo docente que colaram grau em solenidades realizadas em dezembro último, no Teatro Municipal do Rio de Janeiro:

Prof.ª Aurea Gonçalves, diretora técnica do estabelecimento, que acaba de concluir mais um curso na Faculdade de Filosofia de Ciências e Letras da Universidade do Distrito Federal; o curso de Pedagogia.

Prof. Alcindo Rafael, da Escola Técnica de Comércio Leopoldo, que concluiu o curso de Direito na Faculdade de Ciências Jurídicas do Rio de Janeiro.

Nova Iguaçu, 5-1-59.

## Ernani Esmeraldo Figueiredo Júnior

Maria de Andrade Figueiredo e filhos participam o falecimento de seu esposo e pai Ernani Esmeraldo Figueiredo Júnior, funcionário do Banco do Brasil, ocorrido a 5 do corrente, em Cruzeiro, Estado de São Paulo, e convidam as pessoas amigas para a missa de sétimo dia que será rezada por sua alma, amanhã, dia 12, às 6,30 horas, naquela cidade.

## Notícias Esportivas

Depois dos altos e baixos nas eliminatórias do Campeonato, causados tão somente pela completa desarticulação da assessoria técnica da Federação Fluminense de Desportos, realizou-se finalmente nos dias 3 e 4 deste mês o esperado campeonato programado para julho de 1958. Compareceram a Volta Redonda e jogaram no monumental "ginásium" do Recreio dos Trabalhadores as seleções da Macaé, São Gonçalo, Nova Iguaçu e Volta Redonda, que se exibiram ótimamente, e se não conseguiram títulos, porque o título é apenas um, pelo menos numa confraternização esportiva e disciplinar representaram bem os seus Municípios, num lut reatmo social-esportivo sempre comentado através da nossa imprensa lida e escrita e, ainda, comentado por aqueles que compareceram, jogaram e aplaudiram a organização dada pela Liga de Volta Redonda. Foi Campeão: Volta Redonda, Vice: Macaé, e o terceiro lugar coube a Nova Iguaçu, em cuja seleção se destacaram Paçco, Dillson e Nagi. Os demais trabalharam como puderam.

**Clubes Vinculados** Hoje, no campo da A. A. Filhos de Iguaçu, contra esta Associação o Santa Eugênia prelará às 18 horas, quando o sr. Nicanor Gonçalves Pereira fará entrega aos atletas e técnico das medalhas a que fizeram jus, bem como do diploma ao E. C. Santa Eugênia, representado na pessoa do seu grande presidente, ten. Nazaré.

**Triangular** Reunir-se-ão amanhã, na sede da Liga Milionários de Santa Eugênia, 1º de Maio e Sociedade Mercado, que conquistaram iguais colocações no aludido, certame de vinculados, a fim de que se jaja marcada data para a disputa do título de Vice-Campeão.

**Campeonato Estadual de Campeões dos Campeões** patrocinado pela FFD Domingo, no campo da A. A. Volantes de Nova Iguaçu, gentilmente cedido pelo seu presidente Rubem Lavatori, assistiremos às 15 horas ao primeiro encontro entre Andorinha F. C., de Vagé (campeão municipal) e E. C. Miguel Couto, de Nova Iguaçu. A Liga supervisionará o encontro.

**América F. C.** Em virtude de a tabela do 1º Campeonato Estadual de Campeões dos Campeões marcar para Nova Iguaçu o primeiro encontro, a LID, cumprido o Estatuto da FFD, viu-se na contingência de transferir «sine-die» o seu festival com o América F. C.

### ESTÉC—Escritório Técnico Comercial e Fiscal Romualdo dos Santos

SOB A DIREÇÃO DE  
Ariel dos Santos e Romualdo dos Santos Filho

Serviços de Contabilidade e Despachante em Geral  
Av. Nilo Peçanha, 23-3º andar—sala 33—Tel. 309-111—Nova Iguaçu

## Notinhas de Morro Agudo

(Do correspondente Hélio Lopes Ferreira)

Nem sempre pautas o Departamento dos Correios e Telégrafos por uma organização digna de elogios. Nessas ocasiões, falta a sua razão precípua. As vezes — ocorre — o conteúdo é conectado pelo destinatário fora de época, perdendo a sua propriedade. Não somos os primeiros a focalizar essa irregularidade. Não seremos, também, os últimos, infelizmente. Vários, agora, ao motivo da consideração que estamos fazendo. Antes, porém, tornase-nos imperioso explicar que não temos o propósito de trazer à baila um fato pessoal. É ele, apenas, particular insignificante de um quadro por demais conhecido e, muito mais, lamentado. A embalagem da Índia honrou-nos, novamente, com um convite. Nessa oportunidade, para a sessão cinematográfica, comemorativa da Independência do país asiático, realizada aos 16 de agosto do ano findo. Pois bem! Somente alguns meses depois do acontecimento — domingo passado — veio ter às nossas mãos o convite.

Atinda domingo último aqui esteve a jogar futebol, durante 90 minutos, contra um clube local, o Benedito Fagundes. Conquistou, inclusive, um dos gols da partida. Até aí nada de mais. O destacável no fato, a justificar esta consignação, é que o popular Paulista — conforme Benedito é notório nos meios desportivos do Município — conta atualmente 63 anos de idade.

— O A. C. Comendador (ex-Loma) está construindo à rua Rodrigues Arção a sede social. O novel clube promoverá a 22 de fevereiro, no campo do Morro Agudo F. C., o seu 1º Festival Esportivo.

— Aniversários: 1º, sra. Maria de Lourdes Ferreira; 15, menino Haroldo, filho do sr. e sra. Nerval Teixeira da Costa e 15, menino João Amaro, filho do sr. e sra. Edson Sales dos Santos.

— Nascimento: 26/12, Murilo Sérgio, filho do sr. e sra. Leão Ferraz.

## CINE IGUASSU

HOJE — "O camelo da rua Lar...". Filme nacional, com Ze Trindade, Maria Vidal e outros.

Horário: 13.30, 14.50, 16.30, 18.10, 19.50 e 21.30 horas.

SEGUNDA E TERÇA-FEIRA — "Dols vigeristas roubados", com Dan Rowan e Dick Martin.

QUARTA E QUINTA-FEIRA — Ao calor da música", com Charlie Barnett e Harry James.

SEXTA-FEIRA A DOMINGO — "O corsário da meia lua", com John Derek e Gianna Maria Canale.

## CINE VERDE

HOJE — "Lábios de fogo", com Rita Hayworth e Robert Mitchum.

Horário: 14.10, 16.25, 18.45 e 21.00 horas.

AMANHÃ E TERÇA-FEIRA — "O terror do Himalaia", com Paul Langton e Leslie Denison; e "Que sejas feliz", com Rostia Quintana e Lucho Gatica.

QUARTA E QUINTA-FEIRA — "O test de ferro", com Bob Hope e George Sanders; e "Cem garotas", com Cristiane Martell.

SEXTA-FEIRA A DOMINGO — "Resgate de um bandido", com Randolph Scott e Maureen O'Sullivan.

## CINE UNIÃO

(Bairro Santa Eugênia)

HOJE — "Eu me vingarei", com Dale Robertson e Lebra Paget.

SEGUNDA E TERÇA-FEIRA — "Fantasia mexicana", com Dorothy Lamour e Arturo de Cordova.

QUARTA E QUINTA-FEIRA — "Cidade atômica", com Gene Barry e Lida Clark.

SEXTA-FEIRA A DOMINGO — "Dêbil é a carne", com Rex Harrison e Maureen O'Hara.

### DR. LOBATO

CIRURGIÃO-DENTISTA  
Clínica — Cirurgia — Prótese — Raios X  
Extrações difíceis — Tratamento absolutamente indolor

Segundas, quartas e sextas-feiras, das 14.30 às 18 horas  
Terças, quintas e sábados, das 8.30 às 11.30 horas  
Av. Amal Peixoto, 298 — sala 14 — Nova Iguaçu

**O melhor trabalho de prótese de 1958**  
Eu concuro há pouco organizado pelo C. R. dos Protéticos de Niterói foi classificado em 1º lugar um profissional de Nova Iguaçu, o protético Aldo Sa...  
tana Paixão, que recebeu como prêmio um "Roach" de ouro. No segundo lugar colocou-se o sr. Enio Maurice, protético de Barra Mansa.

## NOVA IGUASSÚ, COMO ESTÁS MUDADA! O que vai pelo E. C. Iguassú

COM o decair de 1959, quanta imagem nos acode, sobretudo no que diz respeito a esta cidade, até certa época conservadora de seus hábitos e tradições, porém agora: renovadora, trepidante, revolucionária...

Epoca já houve em que, saindo à rua, identificávamos todos os transeuntes: velhos moradores, ora em demanda do trabalho, de mercadorias, de jornais ou diversões. A cidade, pôde-se dizer, possuía aspecto bem regional, característico, na sua eterna poesia, leve e sonhadora!

E agora? Que é o que vemos? Gente estranha, barulheira, maconha, jóge, apostas e coisas que tais, nada reconhecíveis no progresso de uma cidade como Nova Iguaçu, onde poetas como Jarbas Cordeiro, além de jovens descendentes deste torrão, sentavam-se nos mesmos bancos públicos onde modernamente domina a traficância, a cavação e o abuso, algumas vezes!

Estará Nova Iguaçu progredindo? Não sabemos bem. Conhecemos, sim, muitos particulares que para aqui vieram depois de nós; e que estão se enriquecendo e ganhando prestígio à custa de suas moedas amareladas. Que até a antiga "Garotinha", reduto de nossa estuante mocidade, agora se incorporou à vertigem das grandes negociações, deixando à míngua a vida boêmia de muitos que caracterizavam o passado iguaçuano, vivendo entre suas cadeiras e o vício e o emprego saído! Hoje, até antigos próceres como

Mário Guimarães e Luiz Guimarães, a'ém de outros, que nela se reuniam, incorporando-se e movimentando as horas noturnas da cidade, confabulando acordos ou tomando sérias decisões políticas para a vida do Município, — hoje, diziamos nós, apenas palestram poucos minutos (no antigo Bar Brasil), entre o café e o expediente dos seus escritórios, pela manhã. E apenas uns instantes.

Os circunstâncias, que antigamente eram muitos e todos conhecidos, agora nem os ouvimos mais. Poucos são os que os conhecem, os que passam por ali próximo àquele sinal de tráfego, também produto dos tempos modernos.

Pode ser que, para muitos, Nova Iguaçu esteja em fase de grande progresso. A avançar. A evoluir.

Para nós, porém, não! O que se verifica é um triste recuo das coisas mais sagradas desta grande terra, cujos filhos cada vez mais rareiam, trágicos pelo vórtice da grande urbe. Temos até a impressão de que nem mesmo uma "nostalgia saudosista, preservadora dos costumes iguaçuanos" terá forças para deter, para estancar essa triste transformação por que passa a cidade e o Município. Em que até os nomes dos vultos mais antigos e tradicionalmente conhecidos são melancolicamente substituídos por gente nova, — eis a causa da transformação de Nova Iguaçu, que cada vez mais se divorcia de nós, que tanto já a admiramos! Que tanto já a desejamos moderna e trepidante!... — X.

Hoje, às 16 horas, em nossa sede social, teremos a primeira vespéral carnavalesca infanto-juvenil, na qual os pequenos vassallos de Momo terão oportunidade de demonstrar toda sua contagiante alegria. Às 21 horas, também em nossa sede, realizaremos outra grande Batalha de Confeite, promovida pela "Ala dos Solteiros" e oferecida aos casados.

E não se esqueçam. Dia 31 do corrente, sábado, às 21 horas, em nossa sede, será realizado o monumental Baile Carnavalesco "Noite do Samba", sendo "balana estilizada" o traje para senhoras, e esporte, o para homens.

♦ P. la mostra que tivemos na Batalha de Confeite efetuada no domingo passado, não temos dúvida em afirmar que o Carnaval do E. C. Iguaçu será qualquer coisa de assombroso. Realizamos a primeira festa carnavalesca, e que nos outros anos tem um transcurso mais ou menos fraco, como que um ensaio de adaptação, este ano foi um sucesso tremendo. Pegou logo o salão. A mocada caiu no samba, direto. Era "Mané Garrincha" pra cá; e era "Val vez que é" pra lá, e tome alegria. Até os jovens desta terra, de natureza tímidos e recatados, diante de tanta espontaneidade feminina, aderram de corpo e alma, deixando de lado a inibição que os paraliza. A festa começou às 21 horas, esquentou às 21:30 e terminou às 24. Foram duas horas e meia de puro carnaval, e carnaval a todo vapor.

♦ A Comissão de Carnaval continua trabalhando para o maior brilhantismo dos Folguedos de Momo. Para a decoração de nosso Ginásio de Esportes foi contratado o conhecido cenógrafo Expedito Branco, que fará a ornamentação baseado no motivo "Na corte de Momo", a qual deverá agradar bastante, não só pela competência do artista, mas também pelo alto preço a ser pago — Cr\$ 30.000,00. Outrossim, a Comissão solicitou-nos que comunicássemos ao corpo social que é obrigatório e indispensável, para ingresso e frequência dos srs. Associados e pessoas de suas famílias nas dependências do Clube, a apresentação da carteira social com o recibo do mês e o "ticket" de 1959 para os dependentes de 16-17; que não serão fornecidos convites para os bailes de Carnaval; que serão admitidos nos quatro dias de Carnaval sócios adventícios, pagando a importância de Cr\$ 2.000,00, os homens e Cr\$ 500,00, as damas, desde que sejam apresentados por um sócio e que liguem sob sua inteira responsabilidade; e, finalmente, que será rigorosamente proibido o uso de fantasias atentórias à moral, bem como a entrada de pessoas de "shorts" ou sem sãmbas.

DARCY G. CHUFF

Vice-Presidente dos Interesses de Dignificação

## REPAROS E RASPÕES

Ausente da cidade alguns dias, encontramos-a abalada por uma onda de receios e preocupações, face aos repetidos assaltos e roubos que, impunemente, aqui se têm registrado. Parece que após o funcionamento da guarda noturna, aumentou o clima de insegurança em que vivemos.

Achacadores e vigaristas, postados nas imediações dos bancos, agem livremente, perpetrando suas façanhas. Lares são visitados à luz do dia pelos ladrões. O Cartório do Tabelião Falção, casas comerciais como A Fuzaror, Casa Selma, Farmácia Central e outras do centro da cidade são assaltadas. A Coletoria Federal sofre vultoso saque, deixando o Coletor em mais lençóis e, em seguida, a Casa Adriano, frente ao Cine Iguaçu em pleno funcionamento, foi visitada pelos audaciosos meliantes. Há indícios de um automóvel preto utilizado pelos mesmos. Possivelmente, existe até quem já lhe tomasse o número. Só a Polícia a tudo ignora, permanece ausente dos acontecimentos e inteiramente omissa a tão grave estado de coisas. Corre por aí um avulso assinado pelo Coletor Amaral, documento que singulariza uma época. Trata-se de uma curiosa carta ao ladrão que lhe assaltou a Coletoria, apelo veemente para que devolva os sêlos surripilados, inúteis para ele, larápio. Essa publicação deixa transparecer o triste abandono em que vivemos, da falta das garantias e segurança que ao governo cumpre assegurar-nos. E, não há dúvida alguma, um sintoma alarmante dos dias atuais.

Há no ar uma grande ansiedade visível e angustiantes de melhores dias. O sr. Roberto Silveira contraiu uma dívida imensa com Nova Iguaçu e não poderá falhar. A verdade verdadeira é que isto aqui vai mal, muito mal e já

agora o recurso é desejar que jarelo corra depressa. Os laços que aprofundam este mês, porque depois a cidade já verá mudar sua condição de Chlegro primitiva. Pelo menos a maioria do eleitorado do Município votou consciente de que tudo ia melhorar. Esperemos!...

ZÉ FERNANDES

### DR. ALCIDES FATORELLI

MÉDICO DE CRIANÇAS

Consultas diárias de 2 às 6 horas da tarde

Consultório: Av. Amaral Peixoto, 350 (antiga Rua Mendonça Lima) 1º andar — sala 3  
Residência: Rua Rita Gonçalves, 660 NOVA IGUAÇU Est. do Rio

### Ronald Cardoso Alexandrino

ADVOGADO

Escritório em Nova Iguaçu: Rua Paulo Frontin, 61—5. 10 Tel. 168 Diariamente, das 9 às 12 hs.  
Escritório no Rio: Rua do Carmo, 70—5. 6 Tel. 23-3393 4ª e 6ª, das 15 às 17 hs.

### DR. JAIR NOGUEIRA

CIRURGIA GERAL

CONSULTÓRIO: Rua Otávio Tarquino, 8 — Tel. 245-120

Diariamente das 15 às 19 horas.

2ª, 4ª, e 6ª, das 9 às 12 horas.

RESIDÊNCIA: Rua Rita Gonçalves, 561 — Tel. 261

## Celina

Celina, a loura Celina, Que lembra as musas de outrora, A arte aclama, o verso adora, E é, também, musa divina!

Pondo os olhos num poema, De outra beldade em louvor, Seu interesse se extrema, Faz-se enlevo embalsador!

Celina, com singeleza, O que tem na alma me diz: Mostra-se ansiosa e sumida E comenta: "Ela é feliz!"

Ouve, Celina, este aserto: Se a ventura à outra esposa, Não são meus versos, por certo, Que a fazem tão venturosa...

Al de mim! se tal vitória De dar ventura eu tivera, Não sofrera dor tão ruda, De ventura sempre à espera...

Mas, por Deus, quero, Celina, Fazer-te uns versos também, Provar que és musa divina, Que inspiração das a alguém!

Se, enfim, a tua ventura E de meus versos pendente, Se é um bem que se assegura Com tão humilde presente,

Eis, Celina, a novidade, Eis o poema que eu te fiz: Que ele te enleve e te agrade: Celina, se bem feliz!

OTONIEL BELEZA

### LIVROS NOVOS

## UMA VIDA EXEMPLAR

De fato: pelo sentido humanitário de sua obra, ele é um dos maiores vultos contemporâneos, e um dos mais admiráveis de todos os tempos. "Albert Schweitzer, um a vida exemplar", de Mario Waismann, é livro primoroso que nos mostra o filantropo, artista, médico, hábil chamado Albert Schweitzer!

Trabalho gráfico das Edições Melhoramentos, que já publicaram a guma das paginas, em volume, do genial ganho homem.



Delfim Pereira Montenegro CONSTRUTOR

Av. Santos Dumont, 626 - Tel. 69 Nova Iguaçu — Est. de Rio

**DR. ALVARO RODRIGUES DA SILVA**  
CIRURGIÃO DENTISTA  
Gabinete moderno — Excelentes instalações — Rua X  
HORARIO — Terças, quintas e sábados, das 9 às 18 horas.  
Rua Bernardino Melo, 1919, 1º andar, salas 2 e 3, Edif. PIPA

**CONFITARIA ELITE PANIFICAÇÃO**  
E Doce fino. Biscoitos de todas as qualidades. Pão quente a toda hora. Especial café muito à vista do freguês.  
Aceitam-se encomendas para festas  
**Irmãos Carvalho**  
Rua Marechal Floriano, 1946 — Tel. 252 — Nova Iguaçu

**REFRIGERADORES DE FAMA MUNDIAL PELA TABELA!**  
  
**LOJAS MARACANÃ**  
AS MAIORES DO ESTADO DO RIO  
TUDO PARA O CONFORTO DO SEU LAR, A VISTA OU A PRAZO  
AV. NILO PECANHA, 213 A 239 - tel. 21 - NOVA IGUAÇU

**SANTA CASA DA MISERICÓRDIA DO RIO DE JANEIRO**  
Escritório: Rua 13 de Maio, 85 — sala 204 — Nova Iguaçu  
A Santa Casa da Misericórdia do Rio de Janeiro, plena proprietária das FAZENDAS MADUREIRA, MORRO AGUDO, TINGUÁ e SÃO JOSÉ, leva ao conhecimento de quem interessar possa, que estas terras não poderão ser vendidas nem retalhadas em terrenos, a nenhum pretexto, nem, tampouco, exploradas as pedreiras existentes, por quem quer que seja, senão pela própria Santa Casa ou quem legalmente a represente.  
MINISTRO LAFAYETTE DE ANDRADA — Provedor

**A LAPIS...**  
(Conclusão da 1ª página)  
Com conhecimento de causa acrescentou:  
— Junte-se a isto o fato de que há partidos que vendem legendas e muitas vezes por bom preço; outros que caçam candidatos para elevar o quociente; e a proporção que se aproxima o dia do pleito, tumultua a grande feira eleitoral.  
Desgraçados dos candidatos pobres, — entre outras expressões, disse o chefe do antigo integralismo. Mesmo que tenham valor intelectual ou moral, desde que se inventou o rádio, a televisão, as rotativas, as gravuras modernas, o automóvel, os altifalantes e os jipes, os ricos levam vantagem com por cento. E além de arcar com todos os problemas da propaganda, o candidato ainda tem que enfrentar a compra de votos. Em certas zonas, vendem-se a oitenta contos o cento; noutras, duzentos contos. Em determinados casos, trocam-se votos por empréstimos bancários a juros razoáveis e prazos amigos. E há também o pagamento em empregos. As grandes companhias e os grandes bancos costumam lançar candidatos de confiança, financiados com grande desvantagem para os concorrentes.  
Infelizmente, deduzindo-se uma minoria de candidatos que se infiltraram na alma de correligionários independentes, é a verdade nua e crua...  
Urge uma reforma eleitoral, — para eliminar a intervenção do dinheiro em nossas eleições, colocando todos os candidatos, ricos e pobres, em pé de igualdade.  
Deixemos de ser uma multidão inconsciente!...

## Prefeitura Municipal de Nova-Iguassu

### Balancete da Receita e Despesa relativo ao mês de setembro de 1958

RECEITA	
RECEITA ORÇAMENTARIA	
Receita ordinária	
Tributária:	
Impostos	1.631.323,90
Taxas	764.688,80
Patrimonial	5.000,00
Industrial	56.426,20
Diversos	165.899,00
<b>Total da Receita Ordinária</b>	<b>2.623.337,90</b>
Receita extraordinária	
Diversos	2.648.568,60
<b>Total da Receita Orçamentaria</b>	<b>5.271.906,50</b>
Receita extraorçamentaria	
Diversos	205.196,60
<b>Total da Receita geral do mês</b>	<b>5.477.103,10</b>
Receita dos meses anteriores	
Diversos	46.294.629,00
<b>Saldo do exercício anterior</b>	<b>3.935.573,90</b>
<b>Diversos</b>	<b>3.935.573,90</b>
<b>Total geral</b>	<b>55.707.806,06</b>

DESPESA	
DESPESA ORÇAMENTARIA	
A amara Municipal	
Poder Legislativo	
Secretaria	
Governo do Município	
Administração Superior	16.500,00
Gabinete do Prefeito	138.374,00
Divisão de Administração	
Administração Superior	270.704,10
Arquivo Municipal	6.000,00
Agência Municipal de Estatística	
Agência Municipal de Estatística	4.150,00
Divisão de Fazenda	
Administração Superior	272.727,40
Tesouraria	24.640,00
Almoxarifado Municipal	58.600,00
Inspetoria de Rendas	249.068,30
Serviços de Contabilidade	34.400,00
Procuradoria e Contencioso	7.200,00
Educação Pública:	
Inspetoria de Ensino	43.829,70
Escolas Primárias	1.782.627,60
Ginásio Municipal Monteiro Lobato	121.350,00
Saúde Pública:	
Serviços Diversos	35.200,00
Mercedo Municipal	10.610,00
Cemitérios	92.775,00
Fomento	
Fomento	28.320,60
Divisão de Engenharia	
Administração Superior	57.700,00
Obras Públicas	651.035,00
Construção e Conservação de Rodovias	206.872,50
Limpeza Pública	762.574,40
Serviços Industriais — Água e Esgoto	71.240,00
Oficinas e Garage	410.475,00
<b>Total da Despesa Orçamentaria</b>	<b>5.356.463,60</b>
Despesa extraorçamentaria:	
Depósitos de Diversas Origens:	
— Vencimentos Não Reclamados	30.752,20
— Caixa de Depósitos & Cauções	70.000,00
<b>Total da Despesa do mês</b>	<b>5.457.215,80</b>
<b>Despesa dos meses anteriores</b>	<b>44.444.232,10</b>
<b>Total Geral</b>	<b>49.901.447,90</b>
Saldo que passará para o mês de outubro:	
Em Caixa (*)	
Em Bancos e Correspondentes:	
— No Banco do Brasil S. A.	412,80
— No Banco Com. e Ind. de Minas Gerais S. A.	25.393,10
— No Banco Hipotecário e Agrícola de M. Gerais S. A.	8.340,00
— No Banco Predial do Est. do Rio de Janeiro S. A.	4.166,50
— No Banco de Minas Gerais S/A	9.908,50
— No Banco Popular de Mesquita	6.548,20
— No Banco de Crédito Real de Minas Gerais	13.101,30
— Na Caixa Econômica	10.530,30
Em Poder do Est. do Rio de Janeiro	76.186,20
Em poder de Diversos Responsáveis	116.032,00
Em poder de Agentes Pagadores	911.298,50
<b>Total geral</b>	<b>55.707.806,06</b>
Classificação do saldo:	
Não disponível	15.511.595,90
Disponível	5.805.858,10
<b>Deficit verificado</b>	<b>9.705.737,86</b>

(\*) Incluem-se neste saldo os pagamentos parciais em folhas do pessoal.  
 Contadoria, em 27 de outubro de 1958.  
 Visto: Ary Schiavo, Prefeito. — Vicente Carlos Marques, Chefe da D. de Fazenda. — Alexandre Raphael, Chefe dos Serviços de Contabilidade. — Irony Moreira, Chefe da Tesouraria.

**Bazar Americano**  
 Ferragens, Alumínios, Louças, Tintas, Cristais, Brinquedos, Papelaria e objetos para presentes.  
**IRMÃOS MATTOS**  
 Rua Mal. Floriano Peixoto, 2046 — Tel. 28-120  
 NOVA IGUAÇU — ESTADO DO RIO

### Observação, para o Balancete do mês de setembro de 1958

RECEITA	
COLUNA 12 — Anulada a importância relativa à Despesa a Anular	
	21.780,00
DESPESA	
COLUNA 11 — Feitas as seguintes anulações:	
EDUCAÇÃO PÚBLICA	
— Escolas Primárias	
Verba 331-4	5.735,00
Idem, idem	5.000,00
Idem, idem	1.540,00
Idem, idem	2.065,00
SAÚDE PÚBLICA	
— Cemitérios	
Verba 491-4	2.400,00
DIVISÃO DE ENGENHARIA	
— Obras Públicas	
Verba 851-4	5.040,00
	21.780,00

Classificação do Saldo	
COLUNA 5 — Restos a Pagar de 1957	
Acrescida a importância de	5.172,30
Deduzida a importância de para correção de saldo.	0,90
Caixa de Dep. & Cauções	
Acrescida a importância de para correção de saldo.	70.000,00
Contadoria, 27 de outubro de 1958.	
ALEXANDRE RAPHAEL Chefe dos Serv. de Contabilidade	

**Resolução n. 669**  
 Que doa uma área de terra  
 A Câmara Municipal de Nova Iguaçu, por seus representantes legais, decreta e eu sanciono e promulgo a seguinte Resolução:  
 Art. 1º — Fica o Prefeito Municipal autorizado a doar a Mitra Diocesana de Barra do Pirai uma área de terra medindo 2.556 m<sup>2</sup>, situada no Bairro da Luz, 1º distrito do Município de Nova Iguaçu, com frente para a rua Pasteur, tendo 12 m. do lado esquerdo na rua Carlos Chagas, com 24 metros de fundos para a rua Pedro II e parte dos fundos confrontando-se com o lote 2 da referida rua Pedro II, confrontando-se do lado direito com o lote 8 da rua Pasteur.  
 Art. 2º — A presente Resolução se destina à construção de um templo religioso.  
 Art. 3º — A presente Resolução entrará em vigor a partir da data de sua publicação, ficando revogadas as disposições em sentido contrário.

Prefeitura Municipal de Nova Iguaçu, 16 de dezembro de 1958.  
 ARY SCHIAVO — Prefeito

**Resolução n. 673**  
 Que isenta de impostos todas as propriedades pertencentes à Tenda Mirim, no Município de Nova Iguaçu

A Câmara Municipal de Nova Iguaçu, por seus representantes legais, decreta e eu sanciono e promulgo a seguinte Resolução:  
 Art. 1º — Ficam isentas do pagamento de impostos todas as propriedades pertencentes à Tenda Mirim, no Município de Nova Iguaçu.  
 Art. 2º — A presente Resolução entrará em vigor na data de sua publicação e produzirá efeitos pelo prazo de dez (10) anos.  
 Art. 3º — Revogam-se as disposições em contrário.

Prefeitura Municipal de Nova Iguaçu, 24 de dezembro de 1958.  
 ARY SCHIAVO — Prefeito

**Decreto n. 280**  
 O Prefeito Municipal de Nova Iguaçu, usando das atribuições que lhe são conferidas em Lei,  
 DECRETA:  
 Art. 1º — Fica aposentado, a pedido, nos termos do inciso I do artigo 184; artigos 144 e 190; alínea «c» do artigo 186, da Resolução n. 642, de 26 de agosto de 1958 (Estatuto dos Funcionários da Prefeitura Municipal de Nova Iguaçu) alterado pelo artigo 1º da Resolução n. 651, de 21 de novembro de 1958, Jair Vianna, no cargo de Oficial Administrativo, classe M, do Quadro II, com os proventos mensais de Cr\$ 13.600,00 (treze mil e seiscentos cruzeiros) e a gratificação adicional de Cr\$ 1.800,00 (hum mil e oitocentos cruzeiros).  
 Art. 2º — O presente Decreto produzirá efeitos a partir de 2 de janeiro do ano próximo vindouro.  
 Art. 3º — Revogam-se as disposições em contrário.

Prefeitura Municipal de Nova Iguaçu, 31 de dezembro de 1958.  
 ARY SCHIAVO — Prefeito

**DARCY CIANNI MARINS**  
 ADVOGADO  
 Escritório: — Rua Getúlio Vargas, 58 — Sala 6  
 Das 9 às 12 horas, diariamente  
 Residência: — Rua Tabela Murilo Costa, 100

## Não deixe a verminose entrar nas pocilgas

Mais de um terço das criações de porcos sofre de verminose. Os prejuízos causados pela mortalidade são enormes. A melhor maneira de combater os danos provocados pelos vermes é evitar que eles apareçam na criação, pelo tratamento direto nem sempre é eficiente. Não há, por exemplo, remédio capaz de produzir resultados satisfatórios no caso de os vermes se alojarem nos pulmões, e é justamente nessa ocasião que causam maior prejuízo aos leitões.  
 Pode-se facilmente impedir o aparecimento de vermes com algumas medidas sanitárias. Basta manter os animais em piquetes ou pastos secos, bem batidos pelo sol e nos quais não haja a possibilidade de formação de poças ou de charcos. Como se sabe, os charcos e os brejos são os melhores focos de vermes.  
 O combate às verminoses dos suínos pode ser resumido nas seguintes medidas:  
 1º — Manter os animais em local seco e bem batido pelo sol;  
 2º — Construir bebedouros de madeira ou de pedra, em lugar de soltar os animais em córregos, para evitar a formação de lama;  
 3º — Não permitir a formação de qualquer charco, por muito pequeno que seja, tratando de eliminá-lo sempre que se formar;  
 4º — Não permitir que os suínos ingiram fezes humanas;  
 5º — Separar os animais atacados pela verminose e fazer o tratamento com vermífugos.  
 A prática demonstra que a aplicação destas medidas simples, no alcance de qualquer criador, reduz consideravelmente a incidência de verminose nos rebanhos suínos.

**ESCRITORIO ALEX**  
 SERVIÇOS GERAIS DE CONTABILIDADE, ADMINISTRAÇÃO E CORRETAGENS  
**ALEXANDRE RAPHAEL**  
 Despachante: LÚCIA S. RAPHAEL  
 FOTOCOPIA: Rapidez — Perfeição — Qualidade  
 Rua dr. Getúlio Vargas, 197 — Nova Iguaçu

**LIVROS NOVOS**  
**Alegria e Sherlock**  
 Em sua Coleção Alegria, a Melhoramentos apresenta mais dois livros ilustrados e coloridos. "Coelhinho branco", de Maria Sousa da Silveira, desenhos de Storni e historietas deliciosas. "Travessuras de Lelé e Rabió", de Glilda Figueiredo Padilla, é outro presente para a criança ver e ler. Também ilustrações de Storni.  
 Para adolescentes, jovens e adultos em geral é a série de obras de Conan Doyle, criador de Sherlock Holmes, em volumes homogêneos da Melhoramentos. Os dois últimos volumes são "A tragédia de Kerwick" e "A cidade submarina", obras-primas de imaginação, estilo e originalidade artística. Esta derradeira série de Conan Doyle é de Contos e novelas fantásticas.

**CONSERVATÓRIO BRASILEIRO DE MÚSICA**  
 Departamento de Nova Iguaçu  
 OFICIALIZADO  
 Rua Bernardino Melo, 1561  
 Acham-se abertas as matrículas nos seguintes cursos: Iniciação Musical (desde 4 anos), Pré-teórico, Teoria, Harmonia, História da Música, Piano, Violino, Acordeon, Canto, Canto Coral, Ballet e Instrumentos de sopro.

**Fernando Celso Guimarães**  
 ADVOGADO  
 Rua Getúlio Vargas, 58 — Sala 14 — Nova Iguaçu  
 Diariamente, de 9 às 12 horas

**A MOVELAR**  
 Móveis de todos os estilos, Colchões, Rádios, Geladeiras, Bicicletas, Televisões, Máquinas de Costura e outros aparelhos domésticos.  
 VENDAS A VISTA E A LONGO PRAZO  
**Maurício Kotler**  
 Rua Mal. Floriano Peixoto, 2215  
 Tel. 413-111 (por favor) — Nova Iguaçu

**O Volante Duas Pátrias**  
 Leva ao conhecimento do povo desta cidade, que se acha instalado à rua Ministro Mendonça Lima, 44.  
 O Volante Duas Pátrias está sob a competente direção de Eduardo Raymundo Martins, que atende diariamente com aulas a qualquer hora.  
**AO VOLANTE DUAS PÁTRIAS**  
 Rua Min. Mendonça Lima, 44 — NOVA IGUAÇU — E. do Rio

**DR. SAINT-GERMAIN**  
 ESPECIALISTA EM  
 Consultas diárias pela manhã e tarde  
 de sábado — A tarde  
 Consultório:  
 Rua 18 de Maio, 55 — Nova Iguaçu  
 Fone: 413-111  
 Nova Iguaçu

**Laboratório de Análises Clínicas São João**  
 Rua 18 de Maio, 55 — Nova Iguaçu  
 Fone: 413-111  
 Nova Iguaçu

**Waldemiro de Faria**  
 Rua 18 de Maio, 55 — Nova Iguaçu  
 Fone: 413-111  
 Nova Iguaçu

**MERCADINHO**  
 Rua 18 de Maio, 55 — Nova Iguaçu  
 Fone: 413-111  
 Nova Iguaçu



**PEQUENOS CONSELHOS GERAIS — (III)**

Não sulque completamente as crises de temperamento do seu filhinho. Uma criança que nunca reclamasse, nunca protestasse se transformaria, certamente, numa pessoa de caráter fraco e apático. Entretanto, aprenda a ajudá-la a controlar esse temperamento.

Quase todos os bebês ficam geniosos quando tomam banhos, vestem-se, penteados ou quando sujeitos a qualquer outra operação que não seja do seu agrado. É naturalmente, quando têm que esperar pela papinha. Aprenda, então, a distrair seu filhinho antes de se iniciar a atividade que possa provocar a ira do Sua Alteza Real. Se você esperar até começar o berreiro, várias coisas poderão acontecer: o garotinho estará tão furioso que não prestará atenção às suas tentativas de distração, ou perceberá que você está tentando "tapá-lo" (sim, bebês são bastante espertos) ou — o que é mais grave — você própria perderá a paciência e terá vontade de aplicar umas palmadas naquele assentadorinho rechonchudo, o que nada resolveria. Portanto, economize tempo e nervos, evitando tudo isso.

Deixe o bebê descansar um pouco antes e depois das refeições, e notará que ele comerá e assimilará melhor os alimentos. Se o seu filhinho se recusar a engulir a colherada diária de vitamina D, devido àquela gostinha de peixe, guarde-a na geladeira. Assim, o remédio ficará fresco por mais tempo, o gosto será mais suave e — conseqüentemente — a aceitação será melhor.

Se você tiver a intenção de usar um quadrado para o seu filhinho — e essas peças são um salva-vidas para as mãezinhas ocupadas — comece o mais cedo possível. Uma vez saboreado aquele gostinho de liberdade e amplos espaços a serem explorados, você jamais conseguirá que aquele filhinho de gente curiosa se conforme com os limites do quadrado. Entretanto, se você começar, digamos, aos três meses de idade e colocá-lo no quadrado durante certos períodos de tempo ele achará o quadrado um lugar incrivelmente espaçoso, em comparação com o berço ou carrinho.

Torne o seu lar seguro para aquela criancinha que está chegando na idade de engatinhar. Fios elétricos, mesinhas baixas cheias de bibelôs, facas, abre-cartas, tesouras oferecem perigo se deixados ao alcance daquelas mãozinhas curiosas. Contas, botões, feijão, arroz são enfiados nas narinas, ouvidos ou prontamente engulidos. Não permita que seu filhinho esteja exposto a esses perigos, removendo todos os objetos proibidos e colocando-os em lugares seguros e altos.

Não perca tempo passando a ferro roupinhas de flanela. O ferro quente achata o felpudo da flanela, simplesmente escove as peças e dobre-as com cuidado. Verá que permanecerão sempre fofas e macias.

Anime seu bebê a fazer exercícios, de preferência antes do banho. Alguns minutos sem roupinha, esperando e se torcendo no berçinho equivalem a meia hora de ginástica adulta. Ele não só fortalecerá aqueles pequenos músculos, como se divertirá à grande. Entretanto, cuidado com correntes de ar.

**Posto de Serviço Automobilístico**

**"ESSO"**

Oficina mecânica, Borracheiro, Eletricista, Pintura, Capoteiro, Boxes de Lubrificação, Peças e acessórios, Pneus, Camaras de ar, e Baterias.

**Monteiro dos Santos & Cia.**

Revendedores da ESSO STANDARD DO BRASIL INC.

Rua Marechal Floriano Peixoto, 2422

Tel. 83—Nova Iguaçu—E. do Rio

**DR. A. FATORELLI**

MÉDICO OCULISTA

ASSISTENTE DA FACULDADE DE CIÊNCIAS MÉDICAS

Receita de Óculos - Doenças e Operações dos Olhos

CONSULTÓRIO: Avenida Amarel Peixoto, 238

Sala 304 - Prédio do Banco de Minas Gerais

2<sup>as</sup>, 4<sup>as</sup>, e 6<sup>as</sup> feiras, das 8,30 às 12 horas (consultas comuns)

À tarde: Consultas com hora marcada.

**O GURÍ**

A CASA DAS ROUPINHAS PARA CRIANÇAS

Uniformes Colegiais — Rendas — Lãs — Linhas — Botões.

RUA MINISTRO MENDONÇA LIMA, 226 — NOVA IGUAÇU

**Aidyl Martins Pereira | Flávio Fernandes Faria**

ADVOGADOS

As 3<sup>as</sup> e 5<sup>as</sup> feiras, das 8 às 12 horas Diariamente das 8 às 11 horas

Av. Nilo Peçanha, 10 — Sala 204 — Nova Iguaçu

**VAI CONSTRUIR OU REFORMAR?**

**CASA MERCÚRIO DE FERRAGENS LTDA.**

A MAIS COMPLETA DO MUNICÍPIO!

R. MAL. FLORIANO PEIXOTO, 2210 - Tel. 47

**OFICINA MECANICA**

SOLDA ELÉTRICA E OXIACETILÉNICA

Serviço de torno mecânico e plaina, prensa hidráulica, consertos de máquinas em geral, reformas em motores de combustão interna, montagem e assentamento de máquinas de qualquer tipo, retíficas de motores e eixo de manivela.

**Bittencourt & Martão Ltda.**

TRAVESSA 13 DE MARÇO, 24

TEL. 136 — NOVA IGUAÇU

RETIFICA

**«Alterosa» e o Ano Novo**

Iniciando o Ano Novo com uma edição que faz inteira justiça às suas qualidades, «Alterosa» nos oferece, nesta primeira quinzena de janeiro, outro excelente conjunto de reportagens, artigos, contos, seções e variedades, tudo isso apresentado dentro dos mais perfeitos padrões gráficos e artísticos, de maneira a tornar a leitura mais fácil e, ao mesmo tempo, mais proveitosa.

Em «Os segredos do automóvel 1959», «Alterosa» mostra fatos que tanto interessam aos automobilistas como ao público em geral. «O Juízo errant» voltou à terra prometida — é uma reportagem que mostra a realidade do atual Estado de Israel; «Flores de chocolate» narra festa multicolorida que é a original festa de pães e biscoitos, em Piquitos da Califórnia; «Sigmantia» — doença moderna — é um divertido artigo sobre a "febre" de abreviatura; e «Alterosa» mostra ainda «As dez mais elegantes de Minas Gerais». Além disso, merecem menção as costumeadas seções — «Panorama do mundo», «Satélites e teleguiados», «Páginas da história», «Bazar temblino», «Livros e letras», «Fatos e lendas», etc. — que completam a maravilhosa edição da revista da família brasileira.

**DENTAL NOVA ESPERANÇA LTDA.**

Comunica aos srs. Dentistas e Protéticos que tem em exposição a última descoberta da Odontologia.

Dentaduras e Rosch; Malocclusões — Flexíveis — absolutamente inquebráveis.

Possui técnico especializado — Alta Prótese — Garantia — Pontualidade — Artigos dentários em geral.

Dental Nova Esperança Ltda. — Av. Nilo Peçanha, 10

1º andar — sala 201 — Nova Iguaçu — Estado do Rio

**CONTRATOS DE LOCAÇÃO**

O novo proprietário de prédio ou apartamento só fica obrigado a respeitar a locação existente em virtude de contrato por instrumento particular, uma vez registrado no REGISTRO DE TÍTULOS E DOCUMENTOS. Essa providência torna o contrato um documento público — com validade contra terceiros — futuros interessados no objeto do contrato (Cód. Civ. — arts. 135 e 138).

**Cartório do 3º Ofício**

Rua dr. Getúlio Vargas, 42 — Nova Iguaçu

**Colaboração inestimável**

O doente não pode ser um simples espectador de seu tratamento, ou proceder como um descrente ou um autômato. Deve colaborar com o médico, seguindo-lhe as prescrições com absoluta confiança e exatidão.

Seja um auxiliar eficiente do médico, colaborando no seu tratamento com sima e inteligência.

SNES

Rasgou seu terno?

**SERZIDEIRA**

Rua Bernardino Melo, nº 1549

NOVA IGUAÇU

**PROLAR S. A.**

Agência de Nova Iguaçu

A PROLAR solicita o comparecimento à sua nova Agência de todos os portadores de títulos em atraso, a fim de que não percam o direito às importâncias já depositadas.

Comunica, outrossim, que os pagamentos de mensalidades poderão ser efetuados diretamente à nova Agência, à rua Marechal Floriano Peixoto, 1748, s/2, a partir das 8,30 hs.

**Seguro de vida**

Acidentes Pessoais e do Trabalho, Fogo, Automóvel, Fidelidade.

**Roberto Cabral**

CORRETOR OFICIAL

R. Governador Portela, 374

Tel. 418 — Nova Iguaçu

**BUFFET IGUASSUANO**

Organiza-se qualquer serviço de festas, recepções e assentamentos (com todo o material completo). Tratar com o sr. Alfredo, na rua Lúcia Pimenta, 308. — Nova Iguaçu.

**DR. SAINT-CLAIR COSTA**

ESPECIALISTA EM CRIANÇAS

Consultas diárias pela manhã, com exceção de sábado. — À tarde com hora marcada.

Consultório: Rua 13 de Maio, 85—Grupo 203 Edifício Imperial Nova Iguaçu

Residência: Rua Tabellão Murilo Costa, 168 (Prosséguinto de Paulo de Frontin) — Tel. 17

**Laboratório de Análises e Patologia Clínica São Geraldo**

DR. JOSÉ LUIZ RIBEIRO

Av. Nilo Peçanha, 54 — Salas 11 e 12 — Tel. 87 (por favor)

O mais completo laboratório em análises de Nova Iguaçu

Exames de Sangue, Urina, Pú, Fezes, Exsudato, Transudato, Cálculo urinário, etc. — Diagnóstico da gravidez (provas biológicas), Reações sorológicas para diagnóstico da sífilis, Testes para sensibilidade a anti-bióticos, Tubagem gástrica e duodenal, Lavado bronquial, etc. — Exame anatómico-patológico (tumores, etc.) para diagnóstico precoce de células cancerígenas entregue ao ilustre cientista dr. R. Pimenta de Mello, de Mangueiras. Reação do Cádmiu. — Análise bacteriológica e bromatológica de Água e Leite.

O laboratório encarrega-se do fabrico de meio de cultura e corantes.

Os resultados dos exames serão entregues, excetuando-se determinados exames, no dia imediato à colheita do material. E será fornecido no mesmo dia ao médico quando este o necessitar.

Atende-se a domicílio. ♦ Aberto sem interrupção de horário, das 7,30 até às 18,30 hs. — Aos sábados, até às 16 hs.

**Waldemiro de Faria Pereira**

ADVOGADO

Diariamente, até às 10,30 horas

Rua Floresta Miranda, 113—Tel. 192—Nova Iguaçu

**MERCADINHO FAIXA AMARELA** — Bom estoque — Pode escolher — Entrego em sua casa

## Coletoria Federal em Nova Iguassú

### Informações úteis

A. M. Amaral

Como costumamos fazer, vimos informar ao público o movimento de nossa Coletoria no ano que findou. Fazemo-lo prazerosamente como um dever tanto mais grato quando, através dessa estatística, verificamos que o progresso do Município não para, continuando em ascensão vertiginosa.

Em 1957 arrecadamos Cr\$ 137.372.036,90 e em 1958 Cr\$ 172.486.224,70. No ano que assumimos a Coletoria, em 1948 a arrecadação, inclusive o Município de Nilópolis, não foi muito além de Cr\$ 6.000.000,00, a metade do que estamos arrecadando em um mês sem Nilópolis.

O ministro Osvaldo Aranha, um dos poucos homens do governo e da alta administração que já desceram a vista olímpica até os esquecidos exatores federais, no reconhecimento de suas vultosas obrigações e responsabilidades, declarou em memorável pronunciamento que não existe no Brasil serviço público mais barato do que o das Coletorias Federais. Arrecadando mais do dobro da Prefeitura e igual ao Estado, a Coletoria Federal em Nova Iguassú dispõe apenas de oito funcionários, inclusive o coletor e o escritor. Todos os seus proventos reunidos alcançaram meios de 9% da arrecadação anual.

Não temos problemas de serviços acumulados porque são eles executados rigorosamente em dia. Em 1958, despachamos 3.626 requerimentos, 23.202 talões diversos, 365 ofícios, 107 telegramas, 602 guias de recolhimento ao Banco do Brasil, atendidas 3.578 guias de aquisição de selos de consumo e 3.840 guias de Imposto de Consumo ad-valorem. Foram vendidas, no varejo, estampilhas do Imposto do Selo no montante de Cr\$ 13.235.000,00. Pagamos Cr\$ 803.160.000,00 de abono de família e inativos.

Passaremos a citar algumas alterações na Lei do Selo:

Nos papéis em que o selo devido exceder de Cr\$ 5.000,00, é obrigatória a selagem por verba, não sendo permitida esta modalidade quando a selagem for inferior a Cr\$ 1.000,00. Fica, assim, obrigatória a selagem por estampilhas quando o selo devido for até Cr\$ 1.000,00. Sofreu sensível alteração a modalidade de selagem dos atos lavrados nos livros dos cartórios, passando a ser por meio de guias. Fica extinta a taxa de Educação e Saúde. São as seguintes alterações na selagem proporcional:

Mais de Cr\$ 100,00	até Cr\$ 1.000,00	Cr\$ 3,00
1.000,00	2.000,00	8,00
2.000,00	3.000,00	12,00
3.000,00	4.000,00	16,00
4.000,00	5.000,00	20,00
5.000,00	6.000,00	24,00
6.000,00	7.000,00	28,00
7.000,00	8.000,00	32,00
8.000,00	9.000,00	36,00
9.000,00	10.000,00	40,00
10.000,00	100.000,00	por Cr\$ . . .

1.000.000,00 ou fração: Cr\$ 7,00.  
Mais de Cr\$ 100.000,00, por Cr\$ 1.000,00 ou fração: Cr\$ 8,00

**SELAGEM SIMPLES — RECIBOS:**  
De mais de Cr\$ 100,00 até Cr\$ 500,00 . . . Cr\$ 2,00  
" " " 500,00 " " 5.000,00 . . . " 3,00  
" " " 5.000,00, por " 5.000,00 ou fração " 2,00

**ISENÇÕES:** — Recibos até o valor de Cr\$ 100,00.  
Atestados de qualquer natureza, certidões de nascimento, casamento e óbito. Certificados de registro de títulos e diplomas. Contratos de comodato. Licenças para vender bilhetes de loteria. Licenças para caçar. Livros de escrituração comercial. Papéis juntando documentos. Petições dirigidas a autoridades. Reconhecimento de firmas por notários. Taxas de recurso para o Conselho de Contribuintes. Transferências de Patente de Registro. Traslados não especificados extraídos por notários e serventuários de justiça.

**Manoel Quaresma de Oliveira**  
COMPRA E VENDA DE IMÓVEIS  
Casas—Sítios—Lotes Comerciais e Residenciais  
Escritório: Av. Nilo Peçanha, 23—1º and.  
Telefone 126-J20 — Nova Iguassú

**Curso Washington Luiz**  
DATILOGRAFIA — OFICIALIZADO  
Aprenda datilografia com eficiência, sob orientação de professora diplomada. Máquinas novas. Conferem-se diplomas visados pela Remington. Aulas diurnas e noturnas.  
CURSO DE TAQUIGRAFIA OFICIALIZADO  
AV. NILO PEÇANHA, 436 — SOB. — NOVA IGUASSÚ

**Oficina Mecânica Agostinho**  
Consertos, Reformas em geral e Acessórios. — Solda Elétrica e a Oxigênio. — Pinturas em geral. — Serviço de Torno, Prensa e Estufa.  
**Oliveira & Jordão**  
Av. Amaral Peixoto, 490 (esquina de Barros Junior) — Nova Iguassú

PRODUTOS  
**CAROLINA**  
MARCA REGISTRADA  
**GRANJA CAROLINA**  
LINS & FILHOS LTDA.  
Aves — Ovos — Pintos — Rações  
Avelina, Sulina, Cevalina e Gadolina  
AV. NILO PEÇANHA, 439 — TEL. 55 — NOVA IGUASSÚ

**FOTO ELITE** Atende-se a domicílio para casamento. Retratos p/ documentos em 30 minutos. Especialista em reprodução de retratos a crayon, sépia e óleo. Vendas de máquinas, filmes, quadros, santos e álbuns.  
Rua Marechal Floriano Peixoto, 2243 — Loja — Tel. 413 — Nova Iguassú

**COMERCIANTE ou INDUSTRIAL**  
Faça da  
**ASSOCIAÇÃO COMERCIAL E INDUSTRIAL**  
a defensora de seus direitos e prerrogativas  
Assistência jurídica às 3ª, 5ª, e sábados, das 9 às 12 horas  
Rua Mendonça Lima, 236 — Sobreloja

PARA SUA MAIOR GARANTIA PROCURE  
**FARACO Loterias**  
UMA CASA QUE NÃO FALHA  
Rua Mal. Floriano, 2128 Tel. 313—NOVA IGUASSÚ Trav. São Mateus, 58 NILÓPOLIS—E. do Rio

**INDICADOR Profissional e Comercial**  
**Médicos**  
Dr. Pedro Regias Sobrinho — Médico operador, Partos. — Consultas diárias das 8 às 12 hs. — R. Bernardino Melo, 1839 sala 11, Edif. Cocozza.  
**Advogados**  
Dr. Paulo Machado—Advogado — R. Getúlio Vargas, 35, 1º and. Fone: 282. — Nova Iguassú.

**Dentistas**  
Leiz Gonçalves — Cirurgião Dentista — Diariamente das 8 às 18 horas. Travessa Paraguassú, n. 14. Telefone, 314. — Nova Iguassú.  
RUBEM SILVA — Cirurgião-dentista. — Ed. Carlos, 2º andar, s. 220. Telefons, 42-5951. Rio de Janeiro.  
**CONSTRUTORES**  
João Simenato — Construtor licenciado. — Encarrega-se de construções e reconstruções em geral e sob administração. — Res.: Rua Marechal Floriano, 2036—Casa XI — Nova Iguassú.  
Roberto Baroni Soares—Construtor licenciado no Município de Duque de Caxias. Residente em Nova Iguassú à rua Edmundo Soares, 304.

## EDITAIS

**Registro de Imóveis da 2ª Circunscrição de Nova Iguassú**  
Hermes Gomes da Cunha, Oficial do Registro de Imóveis da 2ª Circunscrição.  
Pelo presente, atendendo ao que lhe foi requerido por Adolfo Palatnik, Intima Luiz de Oliveira, Geraldo Gomes Cancela, Irineu Alves Pereira, João Marinho dos Santos, Elza Cordeira da Silva, Maria Luiza de Oliveira e Herszick Bercowicz, por se encontrarem em lugar ignorado, a virem em seu Cartório, à rua dr. Getúlio Vargas, 90, nesta cidade, pagar as importâncias de Cr\$ 6.460,00, 4.800,00, 10.320,00, 4.200,00, 1.680,00, 2.700,00 e 9.850,00, respectivamente, referentes às prestações atrasadas pela compra dos lotes de terrenos situados no loteamento «Bairro Alecrim», em Japeri, 6º distrito deste Município, bem como as que se vencerem até a data do pagamento, além dos juros de mora e custas, sob pena de, decorrido o prazo legal de 30 dias, serem os compromissos rescindidos e canceladas as respectivas averbações, nos termos do art. 14, parágrafo 1º, do Dec. 3.079, de 15 de setembro de 1938. Nova Iguassú, 7 de janeiro de 1958. O Oficial: *Hermes Gomes da Cunha.*

Hermes Gomes da Cunha, Oficial do Registro de Imóveis da 2ª Circunscrição.  
Pelo presente, atendendo ao que lhe foi requerido por Aureliano Furquim de Abreu Mendes, Intima Manoel da Rosa Mello e Sonia Ribeiro, por se encontrarem em lugar ignorado, a virem em seu Cartório, à rua dr. Getúlio Vargas, 90, nesta cidade, pagar as importâncias de Cr\$ 2.400,00 e 4.000,00, respectivamente, referentes às prestações atrasadas dos lotes por eles prometidos comprar situados na «Vila Centenário», no município de Duque de Caxias, curra 8º distrito deste Município de Caxias, bem como as que se vencerem até a data do pagamento, além das custas, sob pena de, decorrido o prazo legal de 30 dias, serem os compromissos rescindidos e canceladas as respectivas averbações, nos termos do art. 14, parágrafo 1º, do Dec. 3.079, de 15 de setembro de 1938. Nova Iguassú, 7 de janeiro de 1958. O Oficial: *Hermes Gomes da Cunha.* 1-2

**Alfaiataria São José**  
DARCY, ALFAIATE  
Tradicional nome da elegância masculina e feminina  
ROUPAS SOB MEDIDA  
Travessa Mariano de Moura, 4 — Nova Iguassú

**BEXICA RINS, PROSTATA, URETHRA, DIATHESE URICA E ARTRITISMO**  
**UROFORMINA**  
DE CIFFONI  
ANTISEPTICO-DESINFECTANTE E DIURETICO

**Bazar São Paulo**  
FERRAGENS, TINTAS, LOUÇAS, MATERIAL ELÉTRICO, CRISTAIS E ARTIGOS ESCOLARES  
**Teixeira & Azevedo**  
Av. Nilo Peçanha, 84 — Telefone 314-J20  
NOVA IGUASSÚ — E. DO RIO

**FRIGIDAIRE** Produtos da **CHEVROLET**  
General Motors do Brasil S/A  
Doméstica Comercial Caminhões Carros  
Sorveteiras Peças Acessórias  
**Distribuidora AutoPeças "Dautop" S/A**  
AGENTES AUTORIZADOS  
Oficina especializada para reparos em geral  
Trav. 13 de Março, 48/72—Tel. 272—End. Teleg. DAUTOP—Nova Iguassú

**SERRARIA INDEPENDÊNCIA**  
Madeiras e Materiais para Construções, Ferragens, Tintas, Cal, Cimento, Tijolos, Telhas, Manilhas, etc.  
**OLIVEIRA & NUNES LTDA.**  
Rua Ministro Lira Castro, 540  
Telefone 98 Nova Iguassú Estado do Rio

**PREFEITURA MUNICIPAL**  
Resolução  
A Câmara Municipal  
representantes  
premiado a ser  
Art. 1º — Fica o Prefe  
a Sociedade de Instrução e  
maia uma área de terra com  
Município e pertencente à M  
Art. 2º — A área em q  
mente a construção de um est  
de publicação desta Resolução  
a área em questão voltar ao  
Art. 3º — A presente Reso  
data de sua publicação, retrogr  
Prefeitura Municipal de  
do 1958.

**Atos do sr. Pr**  
12-12-57 — Resolvendo m  
n. 1. da Instrução n. 623  
Iguassú) Dado Carlos Plano  
de Caxias, pelo sr. L. de  
da execução, por ser assu  
trabalho, a partir de 1 de  
12-12-57 — Resolvendo m  
n. 1. da Instrução n. 623  
Iguassú) Dado Carlos Plano  
de Caxias, pelo sr. L. de  
da execução, por ser assu  
trabalho, a partir de 1 de  
12-12-57 — Resolvendo m  
n. 1. da Instrução n. 623  
Iguassú) Dado Carlos Plano  
de Caxias, pelo sr. L. de  
da execução, por ser assu  
trabalho, a partir de 1 de

## PREFEITURA MUNICIPAL DE NOVA IGUASSU

### Resolução n. 674

Concede aumento aos servidores municipais e dá outras providências

A Câmara Municipal de Nova Iguaçu, por seus representantes legais, decreta e eu sanciono e promulgo a seguinte Resolução:

Art. 1º — Ficam acrescidos de Cr\$ 1.500,00 (hum mil e quinhentos cruzeiros) mensais os padrões dos atuais vencimentos dos funcionários efetivos, integrantes dos Quadros I (Cargos em Comissão), II (Cargos de Carreira), III (Cargos Isolados), dos Quadros Suplementar e Especial criados pela Resolução n. 52, e Quadro Equiparado, criado pela Resolução n. 602, de 1-12-1957.

Art. 2º — Fica concedido ao pessoal inativo um aumento de Cr\$ 1.500,00 (hum mil e quinhentos cruzeiros).

Art. 3º — Fica concedido aos pensionistas um aumento de Cr\$ 1.500,00 (hum mil e quinhentos cruzeiros).

Art. 4º — Ficam extintos todos os cargos isolados de provimento efetivo que se vagarem (Vetadas as expressões: "excluídos os de Procurador da Prefeitura, que não se extinguirão com a sua vacância").

Art. 5º — Ficam extintos todos os cargos iniciais de carreira que se vagarem.

Art. 6º — Fica criado o salário esposa no valor de Cr\$ 200,00 (duzentos cruzeiros) mensais e aumentado o salário família para Cr\$ 200,00 (duzentos cruzeiros).

Art. 7º — Vetado.

Art. 8º — Vetado.

Art. 9º — Fica incorporada, para efeito de fixação de proventos, a diária de Cr\$ 2.000,00 (dois mil cruzeiros) concedida ao Chefe do Serviço de Águas e Esgotos da Prefeitura deste Município, aposentado por força do Decreto Executivo n. 240, de 25 de novembro de 1958.

Art. 10 — Vetado.

Art. 11 — Vetado.

Art. 12 — Ficam isentos de multa de mora todos os impostos em atraso, desde que sejam pagos até 20 do corrente.

Art. 13 — A presente Resolução entrará em vigor a partir de 1 do corrente.

Art. 14 — Revogam-se as disposições em contrário.

Prefeitura Municipal de Nova Iguaçu, 5 de janeiro de 1959.

ARY SCHIAVO — Prefeito

### Resolução n. 675

Que doa uma área de terra

A Câmara Municipal de Nova Iguaçu, por seus representantes legais, decreta e eu sanciono e promulgo a seguinte Resolução:

Art. 1º — Fica o Prefeito Municipal autorizado a doar à Sociedade de Instrução e Beneficência (Ginásio Sto. Antonio) uma área de terra com 3.823,00 m<sup>2</sup>, situada no Bairro Metrópole, e pertencente à Municipalidade.

Art. 2º — A área em questão destinar-se-á exclusivamente à construção de um estabelecimento de ensino.

Art. 3º — Se durante cinco (5) anos, a contar da data de publicação desta Resolução, não forem as obras iniciadas, a área em questão voltará ao patrimônio da Municipalidade.

Art. 4º — A presente Resolução entrará em vigor na data de sua publicação, revogadas as disposições em contrário.

Prefeitura Municipal de Nova Iguaçu, 9 de janeiro de 1959.

ARY SCHIAVO — Prefeito

### Atos do sr. Prefeito Municipal

5-12-58. — Resolvendo nomear, de acordo com o art. 12, item I, da Resolução n. 642, de 26 de agosto de 1958 (Estatuto dos Funcionários da Prefeitura Municipal de Nova Iguaçu), Dado Cardoso Pinto, para exercer o cargo de Fiscal de Obras, padrão I, do Quadro III, vago em virtude da exoneração, por ter aceito cargo incompatível, de Caill Traubert, a partir de 1 de novembro último.

2-1-59. — Resolvendo exonerar, por ter aceito cargo incompatível, Carlos Antonio dos Santos, do cargo de Fiscal de Obras, padrão K, do Quadro III, a partir de 1 do corrente mês.

2-1-59. — Resolvendo nomear, de acordo com o art. 12, item I, da Resolução n. 642, de 26 de agosto de 1958 (Estatuto dos Funcionários da Prefeitura Municipal de Nova Iguaçu), Carlos Antonio dos Santos, para exercer o cargo de Fiscal de Obras, padrão M, do Quadro III, criado pela Resolução n. 671, de 17 de dezembro de 1958, a partir de 1 do corrente mês.

2-1-59. — Resolvendo nomear, de acordo com o art. 12, item I, da Resolução n. 642, de 26 de agosto de 1958 (Estatuto dos Funcionários da Prefeitura Municipal de Nova Iguaçu), Milton Antonio dos Santos, para exercer o cargo de Fiscal de Obras, padrão K, do Quadro III, vago em virtude da exoneração, por ter aceito cargo incompatível, de Carlos Antonio dos Santos, a partir de 1 do corrente mês.

5-1-59. — Resolvendo exonerar, por ter aceito cargo incompatível, Regina Represas Viana, do cargo de Professor, padrão F, do Quadro Suplementar, a partir de 1 do corrente mês.

5-1-59. — Resolvendo nomear, de acordo com o art. 12, item I, da Resolução n. 642, de 26 de agosto de 1958 (Estatuto dos Funcionários da Prefeitura Municipal de Nova Iguaçu), Regina Represas Viana, para exercer o cargo de Inspetor de Ensino, padrão M, do Quadro III, vago em virtude da aposentadoria, a pedido, de Aysa Faria Soares, a partir de 1 do corrente mês.

ARY SCHIAVO — Prefeito

### Portaria do sr. Prefeito Municipal

5-1-59. — Resolvendo designar, de acordo com o art. 138, item I e art. 139, da Resolução n. 642, de 26 de agosto de 1958 (Estatuto dos Funcionários da Prefeitura Municipal de Nova Iguaçu), o Escriturário, padrão M, do Quadro III, Maria Manoelina Teixeira Simões Barata, para exercer a função de Oficial de Gabinete, do Q. IV, vago em virtude da aposentadoria, a pedido, de Maria Antonia de Sá Régio e Silva, a partir de 2 do corrente.

ARY SCHIAVO — Prefeito

## ETERNIT DO BRASIL CIMENTO AMIANTO S.A.

apresenta as CHAPAS ONDULADAS

# Vogatex

Após demoradas pesquisas e testes práticos, a Eternit do Brasil dá início à fabricação em série de uma nova chapa ondulada de cimento amianto, destinada a revolucionar o ramo da construção em todo o país, devido ao seu **baixo custo** e pelas inúmeras qualidades que destacam-na nitidamente das demais tipos de telhas até hoje conhecidas. Especialmente indicadas para coberturas populares e rurais, as chapas onduladas "VOGATEX", podem ser trabalhadas com ferramentas comuns de carpinteiro. Sua fixação pode ser feita simplesmente com pregos, não necessitando de mão-de-obra especializada.

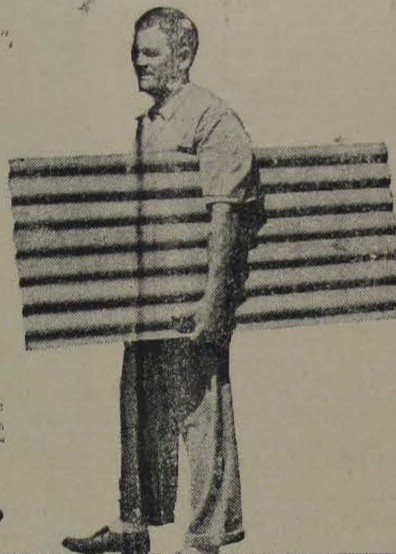

- \* ECONÔMICAS
- \* SUPER-LEVES
- \* INCOMBUSTÍVEIS
- \* ISOLANTES
- \* DURAÇÃO INDEFINIDA
- \* INDEFORMÁVEIS
- \* IMPERMEÁVEIS

Fabricadas em dois tamanhos: 1920 x 530 mm e 2440 x 530 mm. NAS CORES "AVERMELHADA" e "HAVANA"

Inúmeras aplicações..!



sem nenhum compromisso, folhetos ilustrados e preços à ETERNIT, Caixa Postal, 7044 - São Paulo

DISTRIBUIDORES EM TODO O BRASIL À VENDA EM:

Serraria Santa Cruz Ltda. — Rua Plínio Casado, s/n. — (Prata)  
 Alberto Coccozza, Indústria, Lavoura e Comércio S/A  
 Rua Bernardino Melo, 1835 a 1849

## AGENCIA INTERNACIONAL

Auto Caminhões, Auto Ônibus, Máquinas Agrícolas, Tratores de rodas, Tratores de esteiras, Motores a Oleo Diesel, Máquinas para Rodovias, Peças, Acessórios, Oficina Mecânica, Texaco, Gasolina, Oleos e Graxas.

Alberto Coccozza, Indústria, Lavoura e Comércio S.A.  
 EDIFÍCIO PRÓPRIO



Rua Bernardino Melo, 1835 a 1849 - Tels. 44-111 e 196 - Nova Iguaçu

## SERVEM AINDA COMO ESTAMPILHAS COMUNS

Os que possuem estampilha\* da taxa de Educação e Saúde e do Selo penitenciário da taxa de Cr\$ 0,10, agora sem aplicação específica em face da recente alteração na Lei do Selo, poderão utilizá-las, como estampilhas comuns, até 31/8/59.

A São Judas Tadeu agradeço a graça recebida a 22 de outubro de 1958. — JACI.



Não sofra do fígado, tome

## HOMEOBILIS

Um produto da Homeopatia

COELHO BARBOSA & CIA.

À venda nas Drogeries e Farmácias

Entregas a domicílio

Pedidos pelo Tel. 28-1213

RUA JOAQUIM PALHARES, 643 — RIO

Centro Teresinha Pinto, 198. Vendo residência vazia semi-assobradada, com jardim, quintal, entrada para carro. Tratar com o proprietário, Domingos e feriados; no local até 16 horas. Demais dias, à rua Gustavo Gama, 246. — Meyer — DF. 3-3

Vende-se 1 gasômetro White Martins — Pinho de Riga — Perna de Serra, usado. Rua Governador Portela, 1095. 3

Plano Vende-se um para estúdio. Tratar na rua dr. Getúlio Vargas, 58, sala 22a. 3-3

Vende-se (no centro de Nova Iguaçu) uma boa casa com 2 quartos, 1 sala, cozinha e banheiro. Preço de ocasião. Tratar na rua Marechal Floriano, 1.800, com o sr. Homero. 2-2

Alugam-se dois apartamentos à rua José Alvaréz ns. 112 e 114, com 2 quartos, sala, cozinha, banheiro completo e área. Tratar no n. 130, ou no Banco Predial. 2-2

Vende-se uma boa casa à r. Governador Portela, próximo ao Colégio Leopoldo, com 2 quartos, sala, cozinha, banheiro, varandas, entrada p/carro, garagem, medindo o terreno 474m<sup>2</sup>, todo arborizado e murado. Informações com o motorista Abrahim, na Praça da Liberdade. 1-2

Aluga-se uma loja com 4 portas de aço, à rua Mucuripe, 180. Tratar com Frederico, na av. Nilo Peçanha, 732-A, apart. 202.

Aluga-se um quarto à rua Mucuripe, 180, fundos, com água e luz. Tratar com Frederico na av. Nilo Peçanha, 732-A, apart. 202.

Aluga-se uma sala à rua Getúlio Vargas, 111, 1º and. Tratar no local.

Vende-se um pequeno arremezem com boa freguesia, à av. Portugal, 44, Belford Roxo. 1-3

Vende-se uma geladeira comercial, com 5 portas e em perfeito estado de conservação, na Estrada de Madureira, 2809. Tratar com o sr. Oliveira Barbosa.

Aluga-se uma casa de sala, quarto, cozinha e banheiro, em avenida. Tratar na rua Antonio Teixeira, 85 (transversal à av. Nilo Peçanha).

DURVALINO DOS SANTOS  
 Despachante Estadual  
 Serviço de Contabilidade  
 Rua Getúlio Vargas, 58 — Sala 22-A  
 NOVA IGUAÇU — R. DO RIO

## "Prêmio Herbert Moses" para as melhores reportagens sobre temas agrícolas

Portaria baixada pelo Ministro da Agricultura durante a inauguração da Rádio Rural

Na oportunidade da inauguração da Rádio Rural, com a presença do Chefe do Governo, o Ministro Mário Meneghetti assinou portaria instituindo no SIA o "Prêmio Herbert Moses", destinado às melhores reportagens sobre temas agrícolas, publicadas em jornais e revistas nacionais.

Ao baixar o ato, o titular da Agricultura salientou a atuação benemérita do presidente da A. B. I., a quem classificou de "símbolo da imprensa brasileira".

A portaria ministerial de 16 de dezembro último, que tomou o n. 1150, com o objetivo de incentivar a divulgação agrícola em proveito do melhor esclarecimento da opinião pública sobre os problemas agro-pecuários e suas soluções mais adequadas, resolve em seu artigo 1º — Instituir, no Serviço de Informação Agrícola, o "Prêmio Herbert Moses" a ser concedido, anualmente, no dia 23 de dezembro, data de fundação do SIA, às três melhores séries de reportagens (mínimo de três) publicadas na imprensa brasileira, jornais e revistas, sobre tema agrícola e destinadas, pela sua qualidade, a contribuir para a justa solução dos problemas rurais do País.

Art. 2º — O "Prêmio Herbert Moses" constará em um diploma e uma importância em dinheiro, concedidos, conjuntamente, aos vencedores dos três melhores trabalhos, selecionados por uma comissão julgadora.

Art. 3º — A concessão do "Prêmio Herbert Moses" será orientada pelas seguintes normas:

a) — Os trabalhos serão apreciados tendo em vista a qualidade jornalística, a maneira de apresentar o tema proposto, a capacidade de difundir ensinamentos, a contribuição expressiva trazida à solução do problema abordado, a difusão alcançada e o interesse para sua maior divulgação.

b) — Poderão concorrer quaisquer trabalhos, assinados, publicados na imprensa brasileira no decorrer do ano e encaminhados à direção do SIA, até o dia 1º de outubro, improrrogavelmente.

c) — O julgamento será feito por uma comissão integrada por elementos indicados pela Associação Brasileira de Imprensa, Federação Nacional de Jornalistas Profissionais, Associação Brasileira de Relações Públicas (seção do Distrito Federal), Sociedade Brasileira de Agronomia, Sociedade Brasileira de Medicina Veterinária, Faculdade Nacional de Filosofia (Curso de Jornalismo) da Universidade do Brasil, sob a presidência do Diretor do SIA.

Art. 4º — A direção do SIA dará as bases para o concurso do primeiro ano e seguintes, indicando os temas a serem abordados, o valor financeiro dos três prêmios, os nomes que integrarão a Comissão Julgadora e as demais indicações úteis ao maior êxito do empreendimento.

Parágrafo único — Para 1959, o prêmio será de Cr\$ 60.000,00, dividido em parcelas de Cr\$ 30.000,00, Cr\$ 20.000,00 e Cr\$ 10.000,00. Os recursos correspondentes correrão por conta de verbas dos Conventos firmados pelo SIA com o Instituto Nacional de Mate, o Serviço Social Rural, o Escritório Técnico de Agricultura e a Associação Brasileira de Crédito e Assistência Rural.

Art. 5º — Os trabalhos selecionados para o "Prêmio Herbert Moses" poderão ser utilizados, na forma aprovada e a juízo do SIA, através da Rede Nacional de Divulgação Agrícola, sem que isso importe em quaisquer novos pagamentos aos autores.

Art. 6º — O pessoal do SIA, efetivo ou colaboradores de tabelas e convênios, não poderá participar desses concursos.

# CORREIO DA LAVOURA

ORGÃO INDEPENDENTE FUNDADO EM 22 DE MARÇO DE 1917  
Fundador: SILVINO DE AZEREDO

Red. e Oficinas: Rua Bernardino Melo, 2075

Telefone, 180

ANO XLII NOVA IGUASSÚ (Estado do Rio), 11 DE JANEIRO DE 1959

N. 2.182

NÃO CONFIE

EM SUA MEMÓRIA:



é vantagem para você pagar hoje...

O empregado que leva à sua casa as contas de luz e fôrça, está autorizado a cobrá-las. É uma vantagem pagar diretamente a ele; não precisará sair especialmente para fazê-lo e terá a certeza da continuidade do fornecimento.

UMA CAMPANHA DA LIGHT EM SEU BENEFÍCIO

### DR. LUIZ VAN BERG

Cardiologista do Hospital do Servidor do Estado (I.P.A.S.E.)

#### DOENÇAS DO CORAÇÃO

Electrocardiograma — Artériopatias Periféricas

CONSULTÓRIOS:

Nova Iguaçu: Rua Marechal Floriano, 1798, 5. 201  
3<sup>as</sup>, 5<sup>as</sup> e sábados desde 13 horas

Rio de Janeiro: R. Alvaro Alvim, 27, 5. 33-Tel. 42-0235  
2<sup>as</sup>, 4<sup>as</sup> e 6<sup>as</sup> feiras das 14 às 16 horas

## E. C. Iguaçu

### Resoluções do Conselho Administrativo

a) — Dar ciência aos srs. Diretores do convite recebido dos formandos do Ginásio Iguaçuano, para as solenidades de sua colação de grau; b) — admitir no quadro social, como contribuintes, os srs. Humberto Olindo Romão, Antonio Vicente Azevedo Reis, Geraldo Ozanan Fernandes Campos, Edson Alves Pereira, Antonio Miquelotti, José Miquelotti Filho, Sebastião Miquelotti e Wilson Ribeiro Avila; c) — admitir no quadro social, como associados do Departamento Feminino, as sras. Cleusa Santiago Margal, Joy Esther Armada, Maria Isabel Gonçalves dos Santos e Maria Emilia Grana; d) — expedir carteira social para as sras. Dinaira da Conceição Queiroz Grana, Maria Ramos Pereira, Dirce Silva de Andrade, Constância Pereira de Andrade e sras. Sônia Regina Nascimento e Sônia Maria Baroni de Carvalho; e) — expedir carteira social infantil para os meninos Gláucia e Marcos Silva de Andrade; f) — transferir para o quadro de contribuintes, a partir do mês corrente, os associados juvenis Abel Duarte de Melo, Cleuber Alves Pereira, Demerval Guimarães Ramos, José Monteiro Castanhola, José Roberto Machado Magalhães, João Eduardo Reis Ladeira, Luis Carlos Franco Junior, Luis Carlos Guedes, Nelson Gomes Gama Filho, Newton Braga Chambarelli,

Paulo Rafael, Paulo Fernando de Melo Torrentes, Pedro Regina Teixeira, Wilson Lofiego, Alfredo Venâncio de Paiva, Alvaro Augusto de Melo, Fernando Di Gregorio Brigagão e Silênio da Rocha Pinto; g) — transferir para os srs. João José Avila e Okir Alves Pereira os títulos de sócio proprietário dos srs. Akizio José D'Ávila Junior e Antonio Nunes de Almeida, respectivamente, na forma dos Estatutos em vigor; h) — conceder demissão de sócia do Departamento Feminino à sra. Julieta Cavalcante Gondim e à sra. Neide Moura; i) — expedir 2ª via de carteira social para os associados Vicente de Paula Sousa, William Jorge Lub, Washington Paulo Fernandes e para a sra. Elbi Rafael; j) — indeferir, por falta de amparo nos Estatutos em vigor, o pedido formulado pelo associado Manoel Corrêa Lopes; k) — oficializar ao associado Manoel Joaquim Ribeiro Filho, apresentando-lhe as condições deste clube pelo falecimento de seu progenitor.

Nova Iguaçu, 6-1-1959.  
Altair Soares Pereira — 2º Secretário

### GILTO DO NASCIMENTO

Despachante Oficial

Trata-se de Licenças de Veículos e Carteiros de Motorista

Rua Bernardino Melo, 1919  
Salas 4 e 14 Edifício Pipa

### Sapataria Alzira

Calçados para homens, senhoras e crianças.  
Guardas-chuva, sombrinhas e chapéus.  
Exclusividade em artigos para esporte.

Av. Amaral Peixoto, 137—Nova Iguaçu

### Bazar São José

Ferragens — Tintas — Artigos escolares — Louças e Cristais

EDUARDO PIRES & CIA. LTDA.

Av. Amaral Peixoto, 292—Tel. 34—Nova Iguaçu

### A. A. Filhos de Iguaçu

#### Resoluções do sr. Presidente:

a) — Fazer realizar no próximo domingo mais uma Domingueira Carnavalesca, com início às 21 horas; b) — incluir no quadro social os srs. Lício Barros Timóteo, Sebastião Solimar Marques, Eudilson L. da Costa, Ely Rutigliani Fonseca, Gilberto S. de Oliveira, José Ferraz de Abreu, José S. da Silva, Celso Frederico B. da Costa, Nelson Mizeldi, Adilson Cardoso, Maria Barbosa, Mozart de C. Branco, Francisco Luis A. Paiva, Nelson Fagundes e Geraldo de Albuquerque Maranhão, e as sras. Elizabeth Narcizo, Maria da Conceição Simões, Edith Narcizo, Francisca Assis Lopes, Suely Gomes de Carvalho, Dircely Ferreira, Delya Ferreira, Archidês Menezes Mizeldi e Araceli de Almeida.

Nova Iguaçu, 7-1-1959.  
ALUIZIO SANTOS Secretário

### Rainha do Carnaval

Resultado da 1ª apuração, para eleição da Rainha do Carnaval de A. A. Filhos de Iguaçu:

Ernestina Ferreira da Silva	1.140
Sônia Maria Cardoso	290
Alcemira Nascimento	60
Em branco	70 votos

### Exames vestibulares...

(Conclusão da 1ª página)

gional, de seminário ou de formação de oficiais pelas Polícias militares.

Os cursos de Economia Rural Doméstica são os que dão uma preparação adequada às mulheres que trabalham nas lides do lar, com prática de comuns misteiras da vida doméstica no meio rural.

Outras informações na Superintendência do Ensino Agrícola e Veterinário, na Praça Marechal Âncora, no Rio de Janeiro.

Comparece os 5 acusados

COMPLETA, hoje...

MUSEU

M... coleção de...