

## CORREIO DA LAVOURA

ORGÃO INDEPENDENTE FUNDADO EM 22 DE MARÇO DE 1917

Fundador: SILVINO de AZEREDO

Director-Gerente: AVELINO DE AZEREDO

Director-Secretário: LUIZ DE AZEREDO

ANO XLII

NOVA IGUASSÚ (Estado do Rio), DOMINGO, 28 DE SETEMBRO DE 1958

N. 2.167

### CINQUENTENÁRIO DA MORTE DE

## Machado de Assis

TRANSCORRE amanhã, dia 29, o primeiro cinquentenário da morte de Machado de Assis. O famoso romancista brasileiro nasceu a 21 de junho de 1839, no Morro do Livramento, no Rio. Seu pai era o carioca Francisco José de Assis e sua mãe Maria Leopoldina Machado de Assis, portuguesa da ilha de São Miguel. Aprendeu a ler na Escola da Rua do Costa e, em seguida, teve como professor o Padre Silveira Sarmiento que fez dele sacristão da Igreja da Lampadaria. Teve uma irmã que morreu cedo. Com a morte de sua mãe, seu pai casou, pela segunda vez, com Maria Inês, lido morar em São Crövão, num sobradinho da Rua S. Luiz Gonzaga. Aos dezessete anos, ele entrou como aprendiz de tipógrafo para a Imprensa Nacional, então dirigida por Manoel Antônio de Almeida, o autor de "Memórias de um Sargento de Milícia". Já fazia versos, e a atração de sua adolescência era a leitura de livros de Paula Brito, no Rio de Janeiro (hoje Praça da Independência). Em 1859, entrou, como revisor, para o "Correio Mercantil". Simultaneamente com o jornalismo, iniciou ele, então, a sua carreira literária, começando pelo teatro e a poesia para depois consagrar-se, como romancista e contista, na posição privilegiada de o maior escritor do seu tempo e o maior escritor brasileiro de todas as épocas. O cinquentenário da morte de Machado de Assis está transcorrendo

com uma série de homenagens do Governo e das entidades literárias. O Presidente Kubitschek assinou decreto considerando de domínio público as obras do escritor, determinando que o Ministério da Educação lançará uma edição comemorativa e popular de seus livros. Na Câmara, transitou um projeto que abre um crédito de 10 milhões de cruzeiros para a construção de um Panteão. Nesse, serão recolhidos os restos mortais de Machado de Assis e também de sua mulher Carolina. Há também um movimento da Prefeitura do D. Federal que visa à construção de um monumento de Machado de Assis, através de subscrição pública. A respeito de Machado, convém salientar que tanto a casa em que ele nasceu como aquela em que passou sua infância, no Morro do Livramento continuam existindo, embora em condições deploráveis. Só a sua célebre casa do Cosme Velho, de sua velhice gloriosa, foi que desapareceu, dando lugar a uma casa de cómodos e barracões. Outra curiosidade é que uma menina que alegrou os dias do casal Machado de Assis, Laura (neta de uma irmã de Carolina), é hoje a Senhora General Leitão de Carvalho. Foi ela a herdeira de Machado de Assis. Em sua casa está a biblioteca que pertenceu ao celebrado autor de Dom Casmurro, inclusive numerosos documentos autógrafos, como várias notas sobre sua doença e a cópia-rascunho do seu testamento.

### Um dos mais gloriosos jornalistas do Brasil

O sr. Herbert Moses, presidente da Associação Brasileira de Imprensa, enviou o seguinte telegrama ao presidente da Academia Brasileira de Letras:

"Machado de Assis morreu quando a A. B. L. nascia. Por isso, não pôde esta ter a glória de contá-lo entre os seus fundadores. Mas, sem dúvida — e os escritores não de permitir que o reivindicamos também como nosso, — o grande Machado foi um dos precursores da consciência profissional que hoje têm os trabalhadores da imprensa, depois de haver assinado durante quase toda a sua vida crônicas que con-

tribuíram para a elevação do padrão jornalístico, graças às qualidades de estilo e de espírito do imortal autor de "Dom Casmurro". Essas crônicas de Machado de Assis são uma parte capital da sua obra e opulentam esse patrimônio impercível da cultura brasileira. Associando-se a todas as homenagens que se prestam a Machado de Assis no cinquentenário de sua morte, e cumprimentando a Academia Brasileira que é a casa que ele tanto exaltou, a A. B. L. não faz mais do que cumprir o dever de exaltar a memória de um dos mais gloriosos jornalistas do Brasil".

## ELEIÇÕES

Cial Brito

Para verificar que estamos a menos de uma semana das eleições, a primeira coisa que me ocorreu foi a de que ficaremos livres dentro em breve dos auto-talantes que nos amarram a nossa paciência, apregoando candidatos e partidos (fazem-no, aliás, com tal insistência e inoportunaidade que, segundo já frisou o jornalista Scailton Campos — também candidato — mais pareceriam destinados a incompatibilizar nomes, programas e "slogans").

Senti-me, depois, impregnado de tristeza ao presumir que bons aspirantes a cargos eletivos, relucientes ou não, dificilmente serão contemplados com o mandato pretendido. Isto não deixa de ser natural, até certo ponto, visto como nem todos podem receber ao mesmo tempo o benefício da inconstante deusa chamada Política. É de lamentar porém, que pessoas de mérito e de pronunciada vocação para a coisa pública cedam lugar a outras de menor valia ou de antecedentes duvidosos, em relação às quais caberia ainda uma vez parafrasear Afrânio Peixoto para afirmar que cada candidato é um, mas há cada um!

Outrossim, experimentei no decorrer da semana um misto de sensação de pena e de saudade antecipada, em face de haver observado que todos os cidadãos, de algum tempo a esta parte, vêm sendo ostensivamente bem tratados nas ruas, mesmo pelos que nunca viram mais gordos, recebendo abraços, cumprimentos efusivos, palmadinhas nas costas etc. Receio bem que a situação se modifique radicalmente no dia 4 vindouro, justificando, assim, a piada em torno de determinado indivíduo que, consoante os seus amigos, seria delicado, atencioso e prestativo como os políticos em véspera de eleição.

Pondo de lado, entretanto, esses e outros quaisquer aspectos pitorescos do pleito de sexta-feira próxima, formulou votos sinceros de que o eleitor iguaçuano, e qu'ca de todo o Brasil, se compenetre da importância da decisão que irá tomar na cabine indecifrável e procure escolher o melhor possível, sem paixão e isento de considerações personalistas, imbuído tão-somente de sã e precavida preocupação pelo bem comum.

### Educação e História

## GRANDE AMIGA!

Newton Gonçalves de Barros (Especial para o CORREIO DA LAVOURA)

VAI crescendo, pouco a pouco, entre os cidadãos, o amor às vegetais.

O governo, através dos órgãos competentes, vai fazendo o possível para educar o povo na tarefa de defesa da vegetação!

Os carinhos pelas plantas têm características as mais variadas...

Uns são utilitaristas — só amam as plantas pelos frutos que dão. Estive em S. Paulo, no primar de um médico amigo, apreciando o zelo afetuosíssimo com que limpava os ramos mais tenros de suas laranjeiras.

Sua esposa, entretanto, voltava-se para as suas flores! E a vi beijando os botões delicados de suas rosas amarelas!

Em Bicas, um velho patriarca levou-me a um morro fagreme para ver suas raridades botânicas: uma canforífera de origens orientais e a canelaira singular, entre outras!

Um poeta de Campos exigiu que o ônibus parasse para que vissemos o mar espelhado dos canais promissores!

Em Curotiba o Delegado Regional me fez descrever o seu erro para sentir a sombra benzefica dos milhões retinantes de suculentos.

Dante Cruzoni, em Buenos Aires, exigiu que fôssemos ver o "espetáculo mais deslumbrante do mundo" — as plantações de morangos (não pudemos ir!) Mas o amigo passava a língua pelos lábios e descrevia o prato de morangos com creme, regado a sidra, enquanto coloria o espetáculo mental com a justificação abundante.

Nos sertões da serra da Bocaina sentimos o impacto do mata fechado — onde uma noite eterna assombra-nos com os ruidos mais absurdos! E vislumbramos o amor pela sua defesa em todos os homens simples.

Canamos a vista com a repetição monótona e igual dos vastos jardins de Palermo! Orgulho dos portezinhos.

O reino vegetal é uma das maiores bênçãos do Criador para a criatura!

Seja o vegetal agressivo e gigante que nos ensombrela. Seja a rosa espiritualizada pela afeição, que a filhinha deposita em nosso travesseiro, na manhã de nosso aniversário!

Vovô Zeca (José Rodrigues do Prado) e Vovô Rosa ensinaram-me o amor às árvores de seu pomar!

— "Suba àquela mangueira a vá tirar a erva de passarinho que a está matando". Pensamos na morte da

mangueira (que era muito em nossa vida) e generalizamos o amor que lhe dedicávamos! Um dos filhos herdou esse amor. E o multiplicou!

O amor à árvore precisava ser desenvolvido para que as novas gerações já o trouxessem do berço!

Visitei, após a guerra de 1939, o sertão mineiro. Presentei o quadro mata doloroso de minha vida! Homens cavando a terra a trinta metros de profundidade, para buscar um pouquinho de água! Crianças morreram nessas cainbas horríveis ajudando os pais!

É que a falta de carvão estrangeiro conduziu nossas ferrovias à queima da lenha. E só uma delas queimou mil metros por dia! Montanhas foram arrasadas! E não houve o replantio!

Leitor amigo: ajude a nossa terra zelando pelas nossas matas! Não deixe um pedaço de terra sem um vegetal!

Ele é verde assim porque é a eterna esperança dos povos que amam a beleza da vida!

### A LAPIS...

## Agressão fracassada

Silvino Silveira

LONGE da Pátria, no voluntário desterro a que nos impusemos, acompanhados com o máximo interesse o desenrolar de todos os acontecimentos da Cidade Maravilhosa — o desmonte do morro de Santo Antônio, a lei que concede aposentadoria aos trabalhadores, as vicissitudes policiais na Cinelândia, as obstruções da Galeria de Ouro, a compra de "Vavá"...

Quando nos chega às mãos um dos matutinos ou vespertinos do Rio de Janeiro, mesmo com significativo atraso, entregamo-nos à sua leitura desde o artigo de fundo, sueltos, notas diversas, atropelamentos, situação econômica e financeira da Terra Fluminense, pedidos de inscrição eleitoral, revisão tarifária dos ônibus, as ocorrências entre guardas e presos da Ilha Grande, os benéficos resultados da Conferência Interparlamentar, os anúncios de teatros e cinemas... até as vendas a prazo sem entrada e sem fiador...

É uma gentileza, cumpre confessá-lo, que devemos ao nosso prezadíssimo colega Avelino. Consignamos, aqui, os nossos sinceros agradecimentos.

Estranhamos a pretensão

agressão, de iniciativa de um grupo de estudantes, ao sr. John Foster Dulles, secretário de Estado da poderosa América do Norte, que tanto vem cooperando para o desenvolvimento econômico do Brasil.

As valas e as bichas, felizmente, fracassaram!

O principal objetivo era desacreditar o pan-americano, ferindo a Pátria de Washington por motivos ocultos, chetos de mistificação.

As nações do Continente não podem prescindir da cooperação dos Estados Unidos, não só para a luta na tarefa da preservação da paz, como para a estabilidade de seu comércio e de suas indústrias.

É indispensável haver entre a nossa juventude laços de mais fraterna solidariedade, pondo de parte o fantasma das ideologias.

Um grupo da Universidade de Washington, simbolizando a arte de João Caetano, acabou de atuar no Rio de Janeiro, conquistando os mais ca-

loriosos aplausos, no teatro Mesbla e na Universidade Católica.

Anuncia-se a chegada ao Aeroporto Internacional de Cerrillos, na cidade de Santiago, de cinco estudantes russos, convidados pela Federação de Estudantes do Chile, de acordo com o seu programa de intercâmbio estudantil com outros países.

A delegação é integrada por Isolda Izvitskaja, estudante de teatro e atriz do filme "O 41", Sergio Romanovski, presidente do Comitê das Organizações da Juventude da URSS, Arnold Kalitine, estudante de cultura física de Kiev, campeã mundial da "Amplada de Melbourne" e Igor Makarov, estudante de aviação.

Tem excepcional significação o exemplo da mocidade chilena.

Sómente com a solidariedade humana se poderá derrotar os esforços subversivos do marxismo.

Envidemos as nossas maiores tentativas para encontrar uma solução justa e pacífica aos problemas que afetam o mundo!

Escreveu José J. Berrutti, o grande poeta-filósofo: "Una buena acción es una semilla que arroja al pasar. Procura que tus buenas acciones se sucedan unas a otras y nunca faltarán flores en el jardín de tu vida".

Não é confortador o gesto dos estudantes chilenos, quando tanto se fala em Paz, Justiça e Liberdade?

### Inauguração do Patronato de Menores

A Associação de Caridade Hospital de Iguaçu, pelo seu Provedor em exercício, tabelião Murilo Costa, está convidando as autoridades e o povo para a solenidade de inauguração.

hoje, às 11 horas, na rua Governador Portela, do Patronato de Menores, magnífica obra dos sr.s deputado Getúlio Moura e capitalista Antônio de Oliveira Carvalho.

### Serão fechadas e lacradas, amanhã, as urnas para as eleições de 3 de outubro

O Juiz da 27ª Zona Eleitoral, dr. Enéas Maranhão, designou o dia 29 (amanhã), às 14 horas, no Fórum Itabaiana, para serem fechadas e lacradas as urnas a serem utilizadas para recepção de votos no pleito de 3 de outubro próximo, para o que ficam convidados especialmente os fiscais e delegados de partidos credenciados nesta Zona, nos termos do art. 35, § 3º da Resolução n. 5.876, de 1958, do Tribunal Superior Eleitoral".

Uma boa escolha? — CLAUDIO ACIOLY

### Em fase de conclusão o Nova Iguaçu Country Club

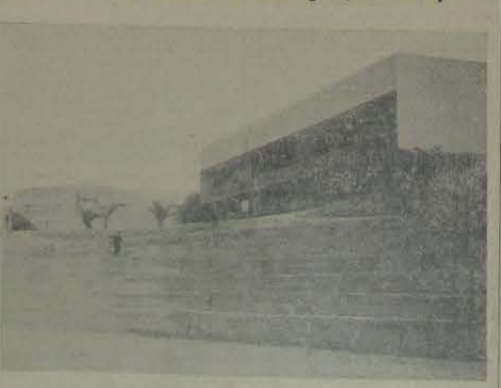

Na foto, tomada das arquibancadas da quadra de basquete, vemos a sede do clube, quase concluída e em fase de revestimento. Os seus interiores foram decorados por grande empresa especializada.

## COLÉGIO AFRÂNIO PEIXOTO - um bom educandário

Inaugurada festivamente a III Exposição de Flores e Frutos

Consoante programa que havíamos divulgado, verificou-se domingo último, pela manhã, na Cine Sol, como parte principal da Festa da Laranja, a inauguração da III Exposição de Flores e Frutos...

Inaugurando a Exposição que mereceu elogios de todos os presentes, fizeram o presidente da Festa da Laranja, o prefeito deste Município e o senador Alfredo Neves...

Durante a semana cumpriram a parte restante do programa da Festa da Laranja, que hoje se encerra. Milhares de pessoas, inclusive técnicos de agricultura, têm visitado a III Exposição de Flores e Frutos.

ESPORTES

Clubes Vinculados

Realizam-se hoje os seguintes jogos: Atlético x 1º de Novembro, Mercado x 1º de Maio, Cajueiro x Santa Eugénia e Milionários de Santa Eugénia x Rádio Solimões.

Volibol - Ante-onitem, no ginásio do Mesquita T. C., houve uma festa esplêndida para abertura do V Campeonato Feminino e Masculino de Volibol promovido pela L.T.D. O clube local conquistou a taça Domingos Pádua.

Partida decisiva - Iguaçu e IBC decidem hoje, em partida sensacional de volibol, qual será o campeão do V Campeonato.

Basquete - A rapaziada do IBC, campeã deste ano, recebeu do Presidente da Liga as medalhas a que fizera jus.

ELEITOR: Não espere encontrar cédulas de seus candidatos na cabine indezessável. Procure-as com nossos amigos. CLAUDIO ACIOLY, Rua Alfredo Soares, 216

BASQUETE

Prestando com os alunos do Colégio Afrânio Peixoto, exibiu-se nesta cidade o forte conjunto da Escola de Aperfeiçoamento de Oficiais do Exército. O encontro se deu no dia 18 deste sob os reflectores da quadra daquele educandário, apresentando um jogo muito movimentado e no qual saiu vencedor o Colégio Afrânio Peixoto pela contagem de 35 x 31.

Jogaram e marcaram pela E. A. de Oficiais do Exército: Lafayette (8), Laerte (2), Jardim, Ferreira (5), Freitas (8), Assis e Melo (12).

Pelo Colégio Afrânio Peixoto: Fernando (2), Oelson (2), Heraldo (6), Roberto (8), Ney (8) e Gilberto (10).

ACADEMIA DE MÚSICA

(Filial à Academia B. de Artes M. Mascarenhas)

DIREÇÃO DA PROF.ª TERESA DA GRAÇA MADEIRA PEREIRA

Piano, Acordeon, Violão, Violino, Teoria Musical, Iniciação Musical, Canto, Harmonia e «Ballet»

Aulas diurnas em sua sede própria

Rua Sebastião Herculano de Matos, 72—Tel. 108

VIDA SOCIAL

DATAS INTIMAS

Fixaram anos neste mês:

22, sr. Umberto Ambrosi;

22, dr. Sebastião H. de Mota Filho, Juiz Substituto em Nilópolis;

22, sra. Marieta Rocha, esposa do sr. Ovidio Rocha, residentes em Avelar;

22, menina Luiza Cristina, filha do sr. e sra. vereador Manoel Quaresma de Oliveira;

22, gêmeas Sandra Maria e Regina Maria, filhas do sr. e sra. João dos Santos Barbosa;

22, menina Leila Maria, filha do sr. e sra. Vanderlei José d'Ávila;

23, srta. Divalice Rezende Soares;

23, menino Carlos Falcão de Barros;

23, menina Angeli, filha do sr. e sra. Ari Pereira, residentes no Rio;

23, srta. Ivone Belém;

23, jovem José da Silva Falcão;

24, sr. Edson Bouças Kiffer;

24, sra. Eugénia de Azeredo Luciano, esposa do sr. José Luciano Sobrinho;

25, 1º ten. Newton Lemos de Azeredo, do Corpo de Fusilheiros Navais, atualmente servindo na Bahia;

25, sr. José Monteiro, residente em Nilópolis;

25, sra. Julieta Correia Beato, esposa do sr. Antônio dos Santos Beato;

25, menino Selmo Costa;

26, menino Benício, filho do sr. e sra. Benício Gonçalves da Silva;

26, prof.ª Regina Wilson, residente no Rio;

26, srta. Ada de Paula Barros;

26, srta. Shirley Novais dos Santos;

27, prof. Joaquim Eládio da Silveira, ilustre Técnico de Educação no D. Federal;

27, gêmeos Pierre e Edna, filhos do sr. e sra. Pierre Perelli;

27, jovem Nei Alberto de Barros;

27, sr. Nilo Sampaio de Azeredo.

Fazem anos hoje:

— sra. Margarida Celestino;

— sra. Tomasia Pelágio da Silva, esposa do sr. Dirceu da Silva.

ANIVERSÁRIOS DE CASAMENTO

Fixaram anos os seguintes casais:

16, sr. e sra. João de Oliveira Junqueira;

17, sr. e sra. Morá Silva;

17, sr. e sra. dr. Luis Guimarães;

18, sr. e sra. José Carvalho Barbosa Sobrinho.

Ao Brigadeiro Eduardo Gomes o deputado federal Mário Guimarães acaba de enviar o seguinte telegrama:

“Tomei conhecimento pelas jornais da sua atitude repellido quanto eleitoral Amaral Peixoto no desamparo da direita pt. Cada vez mais me orgulho de haver empunhado na minha zona sua bandeira pt. Quando certos líderes abandonam a luta e outros se passam para o campo dos algozes das idéias Humanistas conforta-nos a certeza de que além de contarmos com o apoio dos nossos correligionários não nos faltou a compreensão do grande chefe pt. Atenciosas saudações pt.

Inauguração das Lojas do Ponto Frio

Ante-onitem, à tarde, na av. Amaral Peixoto, 133, foram inauguradas as lojas do Ponto Frio, magnificamente instaladas com duas seções de aparelhos elétricos e dormitório.

— Hoje, na Festa da Liberdade, às 18 horas, o Ponto Frio organizará grande «Show» com artistas de teatro e cinema, como Ivon Curí, Orlando Silva, Alcides Cerard, Adelaida Fonseca e outros.

Posse da diretoria do TEIF

Toma posse hoje, às 20 horas, no auditório da Associação Commercial, a nova diretoria do Teatro Experimental Itália Fausta, cuja presidência foi confiada, justamente, ao poeta A. Pimenta de Moraes, uma das expressões mais altas da inteligência e cultura em nossa terra.

Evergisto Cardoso Leal

A Família de Evergisto Cardoso Leal agradece a todos os que compareceram ao seu sepultamento e convida as pessoas amigas para assistirem à missa que manda rezar pelo descanso de sua alma, no dia 30 (terça-feira), às 8 horas, na Capela de S. Jorge e N. S. de Fátima. E desde já agradece a todos os que compareceram a esse ato de fé cristã.

NELSON DE ALBUQUERQUE COSTA

A Assistência Judiciária dos Motoristas do Brasil (Sucursal de Nova Iguaçu), comunica ao seu quadro social e à classe em geral, que será realizada quinta-feira, 2 de outubro, às 8:30 horas, na Matriz de Nossa Senhora da Conceição, em Nilópolis, a missa de trigésimo dia, pela alma de seu prantado diretor, NELSON A. COSTA. Antecipadamente agradece a quem comparecer a esse ato de fé cristã.

Antônia Flores Teixeira

Antônio Vaz Teixeira, filhos, genros, noras e netos convidam os demais parentes e amigos para assistirem à missa que será celebrada em intenção da bondíssima alma de sua querida esposa, mãe, sogra e avó ANTÔNIA FLORES TEIXEIRA, no próximo dia 3 de outubro (6ª-feira), às 7:30 horas, na Matriz de Santo Antônio de Jacutinga. Desde já agradece a todos os que comparecerem a esse ato de fé cristã.

FRANCISCO PANELLA

A Família de FRANCISCO PANELLA agradece as manifestações de pesar recebidas por ocasião do falecimento de seu chefe e convida os amigos para a missa que, por intenção de sua bondíssima alma, manda celebrar a 4 de outubro (sábado), às 8:30 horas, no altar da Matriz de Santo Antônio de Jacutinga. Antecipadamente agradece a todos os que comparecerem a esse ato de fé cristã.

IGUASSUANOS! Yvonne Gouvêa

(candidata a Vereador) Espera o seu voto consciente

DR. JAIR NOGUEIRA

CIRURGIA GERAL CONSULTÓRIO: Rua Otávio Tarquino, 8—Tel. 245-120

Notinhas de Morro Agudo

Concomitantemente à expectativa reinante pelo resultado dos cargos superiores, desperta, na mesma intensidade, a atenção da localidade o pleito, a parte que disputarão os candidatos locais à vereança. Z. José Lopes de Araújo, dr. Leomar Rodrigues da Silva, Armando Pires, Silvio Luiz Marques e Edgard Coelho? Outro fator notável, que aumenta o interesse, é a possibilidade que, pela 1ª vez, se apresenta a Morro Agudo de levar representação à Câmara Municipal, porquanto a eleição poderá angustiar um número suficiente para esse desiderato, qual sejam três mil moradores em condições de voto, na próxima sexta-feira.

A 9ª seção eleitoral daqui foi transferida da Escola Estadual n. 5 para a Assembléia de Deus, na Praça Lobato.

Iniciado ontem o baile, que teve a abertura do Miami Orquestra do Rio; somente, porém, às primeiras horas de hoje, recebia a srta. Laci Soares da Silva, a coroa simbólica de Rainha da Primavera do Vasquinho. Daremos oportunamente maiores detalhes do benito acontecimento social.

Consignemos, e com merecido destaque, o transcurso de 2 de outubro do natalício da ilustre sra. Euzébia Pires da Silva, elemento de escola da sociedade local.

Outros aniversários: 24/9, menininha Tânia (19), filha do sr. e sra. Decio Ferreira Sampaio; 19/9, srta. Ana Maria Alves da Silva e 3, sr. João Antônio Pires.

NOTA ESPORTIVA — O Loma A. C. continua com os festejos de melhoramento da sua sede. No mês de outubro, será realizado grande baile para coroação de sua Rainha e Princesas.

Colocação das candidatas até 19 do corrente:

Table with 2 columns: Name and Votes. Celeste Ferreira (1,200 votes), Eurides do Carmo (1,000 votes), Noêmia de Oliveira (550 votes), Jucelide Rocha (450 votes), Lourdes Rosário (700 votes), Irene de Oliveira (500 votes).

AVISO

A Oficina Mecânica Agostinho avisa aos fregueses e amigos que mudou as suas novas instalações de Oficina e Seções de Peças e Acessórios para a Av. Amaral Peixoto, 490 (antiga Oficina Ford).

CINE IGUASSU

HOJE — «Pobres... mas, belas», com Marisa Allasio, Maurício Arena e Lorela de Lúca. Horário: 13,30, 15,30, 17,30, 19,30 e 21,30.

SEGUNDA A QUARTA-FEIRA — «O diabo do deserto», com Pedro Armendariz, Paul Meurisse e Ana Maria Sandri.

QUINTA-FEIRA A DOMINGO — «A mulher de fogo», em México, com Nilson Scullia, Grande Otelo, Nélia Paula, Valtier Pinto e Joacinho da Gomeia.

CINE VERDE

HOJE — «O preço da audácia», com Wendell Corey e Mickey Rooney. Horário: 14,00, 15,20, 16,18, 18,00, 19,50 e 21,20.

SEGUNDA E TERÇA-FEIRA — «O pecado mora ao lado», com Marilyn Monroe e Tom Ewell.

QUARTA E QUINTA-FEIRA — «Eu chorarei amanhã», com Susan Hayward e Richard Conte.

SEXTA-FEIRA A DOMINGO — «O filho prodígio», em cinemacope, com Lana Turner e Edmund Purdon.

Resumo da atuação do vereador Manoel Quaresma de Oliveira na Câmara Municipal

Entre os principais, são apresentados os seguintes projetos:

— Objetivando iluminação para os Bairros Silvânia, da Luz, Rancho Novo, Largo de São Pedro, Vila Iracema, Bairro Santa Eugénia, Independência, Chacrinha e ruas Nova, Lafayette Pimenta Calixto Aguiar, Governador Portela, Concordia, Presidente Soares, Estrada da Posse, Ministro Lira Castro, sr. Aragnias, rua Pinto Duarte e trav. Regina.

— Objetivando calçamento das ruas: Otávio Tarquino, Lopes Trovão, Comendador Soares, Rita Gonçalves, Vista Alegre, dr. Barros Junior, Barão de Tinguá e todas as ruas da rua da frente à estação de Miguel Couto.

— Autorizando o Executivo a doar áreas de terra ao Iguaçu B. C. A. A. Volantes de Nova Iguaçu e E. C. Maquetis.

— Concedendo auxílios ao E. C. Iguaçu, A. A. Filhos de Iguaçu, A. A. Aliados, E. C. Belford Roxo e A. A. Volantes de Nova Iguaçu.

— Propondo a pavimentação do trecho da estrada entre Austria e a Rodovia Pres. Dutra.

— Propondo a colocação de hidrantes, para uso dos Bombeiros, nas ruas desta cidade.

— Concedendo dois milhões de cruzeiros ao Hospital de Iguaçu, para construção e instalação condigna do Pronto Socorro.

— Oferecendo emenda ao contrato da Companhia Telefônica Fluviense, no sentido de resguardar os direitos dos atuais assinantes da Cia. Telefônica Brasileira.

Rainha da Primavera de Aliados

E' o seguinte o resultado da apuração feita a 24 do corrente:

Table with 2 columns: Name and Votes. Vilma Gomes Sardinha (2,261 votes), Marié de Carvalho (2,197 votes), Arlete de Carvalho (800 votes), Carmem Lúbe (500 votes).

Comício do PSP

Anuncia-se para terça-feira, às 20 horas, na Praça da Liberdade, um comício do PSP, encerrando a campanha política.

Parabéns, Lambretistas

Com 4 técnica e — Cr\$ 8. M. Botelho concertará sua Lambreta. Visite-o sem compromisso, à rua Sebastião Lacerda, 273, Caonze, Nova Iguaçu.

Transfere-se urgente

O Contrato de dois lotes na rua do Encanamento, com 720 m2. Base preço: Cr\$ 60.000,00, ou troca-se por carro nesta base. Tratar com José no Hotel Iguaçu. Rua Paulo Frontin, 60.

EMPRÊGO

ORDENADO FIXO E COMISSÕES Precisa-se de dois jovens de boa aparência para exercer função de chefe em Companhia bastante conceituada. Tratar segunda-feira das 8,30 às 11 e das 13 às 17 horas, na avenida Nilo Peçanha n. 10 — sala 403, com sr. Rocha.

EDITAIS

Registro de Imóveis da 2ª Circunscrição de Nova Iguaçu Hermes Gomes da Cunha, Oficial do Registro de Imóveis da 2ª Circunscrição, atendendo ao que lhe foi requerido pelo Imobiliária Rocha Ltda., infima Manoel Ferreira, por residir em lugar ignorado, a vir em seu Cartório, à rua dr. Getúlio Vargas, 90, nesta cidade, pagar a importância de Cr\$ 9.775,00, referente à prestação atizada pela compra do lote de terreno n. 10 (dez), da quadra E. do loteamento «Vila Aurora», em Belford Roxo, 4º distrito deste Município, bem como as que se vencerem até a data do pagamento, além dos juros de mora e custas, sob pena de, decorrido o prazo legal de 30 dias, ser o compromisso rescindido e cancelada a respectiva averbação, nos termos do art. 14, parágrafo 5º, do Decreto 3.079, de 15 de setembro de 1938. Nova Iguaçu, 23 de setembro de 1938. O Oficial: Hermes Gomes da Cunha.

Hermes Gomes da Cunha, Oficial do Registro de Imóveis da 2ª Circunscrição, atendendo ao que lhe foi requerido pelo Amadeu d'Almeida Figueiredo, infima Alvaro dos Santos, a vir encontrar em lugar ignorado, a vir em seu Cartório, à rua dr. Getúlio Vargas, 90, nesta cidade, pagar a importância de Cr\$ 3.150,00, referente às prestações atizadas pela compra do lote de terreno n. 23, da quadra I, do loteamento «Jardim Christina», em Queimadas, 2º distrito deste Município, bem como as que se vencerem até a data do pagamento, além dos juros de mora e custas, sob pena de, decorrido o prazo legal de 30 dias, ser o compromisso rescindido e cancelada a respectiva averbação, nos termos do art. 14, parágrafo 5º, do Decreto 3.079, de 15 de setembro de 1938. Nova Iguaçu, 23 de setembro de 1938. O Oficial: Hermes Gomes da Cunha.

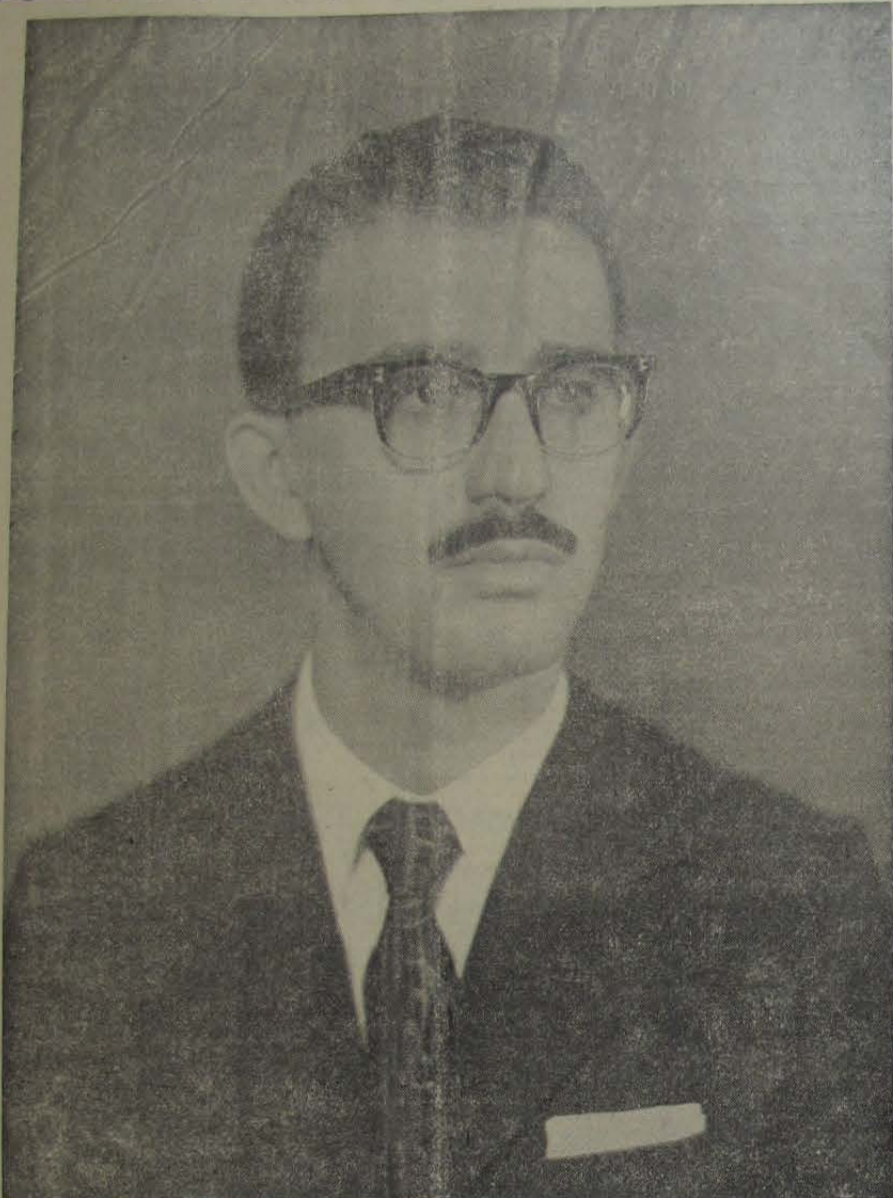

## AOS IGUASSUANOS

Ao término de uma campanha que nos levou aos quatro cantos do Município, visitando todos os bairros e povoados de Nova Iguaçu, na qual sentimos de perto o justo descontentamento do povo desta terra com aqueles que a dominam, como também as mais vivas demonstrações de simpatia e entusiasmo pela causa que abraçamos e sinceramente defendemos, queremos saudar fraternalmente os nossos concidadãos e dizer-lhes das nossas fundadas esperanças em melhores dias para os fluminenses, em particular para os iguaçuanos.

A nossa candidatura à Câmara Municipal, pela legenda da UNIÃO DEMOCRÁTICA NACIONAL, nasceu de um arroubo de entusiasmo em trabalhar por esta terra que nos viu nascer, crescer, constituir família e na qual pretendemos sempre viver.

Aquêles que nos conhecem desde a meninice sabem que seremos leais ao mandato que porventura nós fôr conferido pelo povo iguaçuano e receberemos como encargo, como dever a cumprir, a elevada honra de representá-lo na Câmara Municipal.

(a) **Ronald Cardoso Alexandrino**

### Em Silêncio, a Morte Vem do Sol

Estações siderais instaladas em grandes plataformas lançadas no espaço vão coletar raios solares e dirigí-los para determinados pontos da Terra, para apressar o desenvolvimento das plantações — ou para destruir cidades inteiras em poucos segundos. Este o assunto de uma das grandes reportagens publicadas em "Alterosa", desta quinzena, que, além disso, oferece aos seus leitores páginas de interesse indiscutível, colocados em dia com a atualidade.

Estes mais alguns títulos: "Quanto a Fortuna é Mãe do Infortúnio", "As Cruzes Andadoras do Médico do Papa", "De que Serve ir à Lua?", "O Sonho — uma Segunda Vida" e "Estréla Viva Trá-

balha por Necessidade" — uma grande reportagem sobre a estrela Elizabeth Taylor. E não podem ficar esquecidas as seções permanentes de "Alterosa", entre as quais destacamos, nesta segunda quinzena de setembro, "Panorama do Mundo", "Livros e Letras", "Fotos e Legendas", "Saúde", "Páginas da História", e a deliciosa "Mundo Divertido...". Tudo isso, mais um conjunto de contos de primeira qualidade e o capítulo final da novela "Demasiado Tarde", faz da edição de "Alterosa" uma verdadeira preciosidade.

**QUE É EVEREST?**

### DR. ALCIDES FATORELLI

MÉDICO DE CRIANÇAS  
Consultas diariamente de 2 às 6 horas da tarde  
Consultório: Av. Amaral Peixoto, 350 (antiga Rua Mendonça Lima) 1º andar — sala 3  
Residência: Rua Rita Gonçalves, 660 NOVA IGUAÇU Est. do Rio



### A. MACHADO LTDA.

Construções e reconstruções em geral.

PREÇOS MÓDICOS — ORÇAMENTOS GRÁTIS  
Av. Nilo Peçanha, 1030 — Tel. 467 — Nova Iguaçu

## O que vai pelo E. C. Iguaçu

Estava imponente o nosso Baile da Primavera. Em ambiente refinado brilhava o elemento feminino, num desfile suntuoso, onde desfilavam os modelos das linhas que representam a última moda. Não se tratou de uma ou de outra senhora da nossa sociedade, mas sim de um grande número de damas, que ostentaram modelos tais como: "balão", "divertido", "colibri", "saco", etc., o que sem atentar a rápida evolução por que estamos passando, em matéria de vestuário.

O tempo conspirou um pouco contra o brilho da festa, pois o frio então reinante desanimou alguns casais que já tinham até recebido o nos. Entretanto, o biquinho e sua orquestra de bailes, tendo como grande figura a "lady crooner" Iesta Garcia, estiveram em muito excepcionais e a luz mágica da sua batata os pares deixaram entusiasmados suas moças a latavam a salde um valioso coreográfico exigidos pelos frontões membros.

Merava um destaque especial a chegada e coroação da Rainha Selma e das Princesas Georgina e Malvina. Anunciadas pelas altas falantes a rainha a entrar no salão e prolongadas saíras de palmas, foi a Rainha Selma, apoiada no braço de seu pai, comitrou em passos firmes e graciosos e foi colocar-se à direita do trono real. Logo em seguida a Rainha se sentou com a entrada da Princesa Georgina, que, tendo ao lado Nicomedes Gonçalves, com grande garbo foi colocada à esquerda do trono. Finalmente tomou como par seu proleitor, Sr. Joaquim Cardoso de Mattos, desfilou no salão S. M. a Rainha Selma, recebendo vibrante consagração, cujo coro se dirigiu ao trono e nela sentou-se. Ato contínuo, o dr. Nelson Soares, após dizer significativas palavras às presentes, coroou a Rainha e soltou o lírio que, por fim, coroou as Princesas, o que se fez com grande prazer e carinho. Aproveitado, ainda, a oportunidade, o nosso Presidente, em nome do Clube, presenteou a Rainha com um valiosíssimo relógio-pulseira e as Princesas com um bonito anel em ouro e pérola e uma linda e trabalhada carteira para "saibó". Finalmente, as personalidades reais, sob os acordes orquestrais, saíram valendo com seus pares.

Antes de encerrarmos esta reportagem, queremos aproveitar a oportunidade para agradecer à Voz da Pátria a ótima colaboração que nos concedeu e a todos os que nos ajudaram, por empréstimo, e a todos mandando afimar, um dos melhores pianos de seu estoque. Este agradecimento é extensivo, também, à Srta. Gisela Cintrara pela colaboração que nos deu ao encerramento da aquisição das lindas presentes ofertados.

— Hoje à noite teremos uma sessão de cinema, com a exibição de um bom filme.

— Sábado dia 4, às 20 horas, em nossa sede social, espetáculo do Teatro Experimental Italia Panata, com entradas pagas, no qual serão levadas ao palco as peças "Três Possíveis", de Curly Junior e "Vigora Folia", de Thornton Wilder.

— Domingo, dia 5, às 20 horas, a voz espetáculo da T.E.I.F., oferecido ao querido social do nosso Clube, quando será reprisada a peça "Vigora Folia".

DARCY G. CHUFF

Vice-Presidente dos Interesses de Divulgação

## Agradecimento

A Rainha da Primavera de 1958, do E. C. Iguaçu, vem por este meio, apresentar seus agradecimentos aos seus prezados cabos eleitorais e a todos os que tão distintamente colaboraram para sua vitória; e muito cordialmente, às gentilezas que lhe foram dispensadas pelo glorioso E. C. Iguaçu!

A todos, sua méxima gratidão.

SELMA CARDOSO DE MATTOS

## Para Deputado Federal: — Adão Pereira Nunes



que esteja nunca de fora do construir hospitais.

O dr. ADÃO PEREIRA NUNES tem seguido, na sua profissão, o exemplo de simplicidade e devotamento com que os grandes médicos de Campos e do Rio elevaram a honra e o exercício da Medicina ao nível do sacerdócio.

O povo do Estado do Rio, votando em ADÃO PEREIRA NUNES para deputado federal, está elegendo um dos seus mais devotos amigos e defensores das suas interesses e necessidades nacionalistas provendo a sentença indormida da soberania de nossa Pátria.

(Contribuição de um grupo de amigos de Campos, Nova Iguaçu e Rio).

### DR. LICÍNIO SANTOS

Fígado-Intestinos-Estômago  
Clínica Médica em Geral  
Diariamente das 9 às 12 hs.  
Edifício de "A Noite"  
Sala 613 — Fone 23 0975

Médico humanitário e amigo das classes laboriosas, o dr. ADÃO PEREIRA NUNES, nascido em Campos, clínica no Rio de Janeiro. Além de outras atividades profissionais, é um dos médicos-chefes da Casa de Saúde Santa Maria. É um clínico que, a exemplo de Pedro Ernesto, onde quer

## CONFETARIA ELITE PANIFICAÇÃO

Doces finos. Biscoitos de todas as qualidades. Pão quente a toda hora. Especialidade moldo à vista do freguês.  
Aceitam-se encomendas para festas  
**Irmãos Carvalho**

Rua Marechal Floriano, 1946 — Tel. 252 — Nova Iguaçu

P.T.B. Para Vereador: EDIVAN DE OLIVEIRA (Vanquita) P.T.B.

**O PARTIDO SOCIALISTA BRASILEIRO**, para conhecimento do eleitorado fluminense, passa a relacionar algumas das atividades de **WALDEMIRO DE FARIA PEREIRA**, um dos nossos candidatos à Assembleia Estadual:

- 1 — **Funcionário antigo do Banco do Brasil**, já tendo exercido as funções de investigador do Cadastro, Chefe de Serviço, Contador e Gerente da Agência de Nova Iguaçu;
- 2 — **Contador** diplomado pela Escola Técnica de Comércio Leopoldo, onde foi Professor de História, Matemática e Contabilidade;
- 3 — **Bacharel em Direito** pela Faculdade de Ciências Jurídicas do Rio de Janeiro, Milita, principalmente, junto ao Foro de Nova Iguaçu, Nilópolis, São João de Meriti, Rio de Janeiro e Itaguaí;
- 4 — **Membro do Conselho Técnico do Colégio Leopoldo**;
- 5 — **Presidente, reeleito, do C. E. Fé, Esperança e Caridade**, que em Nova Iguaçu, mantém a Escola João Batista, o Albergue Noturno Allan Kardec e o Ambulatório André Luiz;
- 6 — **Diretor, reeleito, do Lar de Jesus**, a jóia de assistência social incrustada, na colina do Kaonze, por Leopoldo Machado e Marília Barbosa, com a cooperação de outros corações de boa vontade;
- 7 — **Segundo Secretário do Rotary Clube de Nova Iguaçu**, de que é um dos companheiros fundadores;
- 8 — **Segundo Secretário da Arcádia Iguaçuana de Letras**, de que, também, é um dos fundadores;
- 9 — Fez, com real proveito, os cursos de **Administração Pública, Administração de pessoal e Organização e Métodos**, na Escola Brasileira de Administração Pública da Fundação Getúlio Vargas, no Rio de Janeiro;
- 10 — Fez, também, **Curso de Técnica Forense de Direito Civil, Penal e Trabalhista**, no Instituto Astoito Carlos, em Botafogo, Rio de Janeiro;
- 11 — **E será Deputado Estadual com os votos do eleitorado fluminense, pois, como vimos, ele, que, também, é fluminense, de Nova Iguaçu, não faz promessas às vésperas de eleição, ele já realiza e trabalha pelo povo e para o povo de seu grande e promissor Estado do Rio de Janeiro.**

**CÊDULAS:** Nos diretórios e sub-diretórios do P. S. B. Em seu escritório: à Rua Floresta Miranda, 113, Tel. 192, à Rua Alfredo Soares, 216, Rua Bernardino Mélo, 1717, Tel. 183 - **Farmácia São Daniel**, Rua Paraguaçu, 67, Tel. 108, Av. Araguaia, 405, Posse, Nova Iguaçu (RJ) e Rua São Jorge, com o Pastor **Geraldo**, em Japeri (RJ).

**COLABORE PRIMEIRO,  
CRITIQUE DEPOIS**



**WALDEMIRO DE FARIA PEREIRA**  
PARA DEPUTADO ESTADUAL

## Prefeitura Municipal de Nova Iguaçu

### Atos do sr. Prefeito Municipal

O Prefeito Municipal de Nova Iguaçu, usando das atribuições que lhe confere a legislação em vigor, RESOLVE aposentar, de acordo com o estatuto no inciso IV, do artigo 193, do Decreto-lei n. 624, de 28-10-42 (Estatuto dos Funcionários Públicos Municipais), alterado pela Resolução n. 621, de 30-12-57, Albino Marques, no cargo de Fiscal de Obras, padrão K, do Q. III, com os proventos mensais de Cr\$ 7.020,00 (sete mil e vinte cruzeiros), a partir de 9 de agosto último.

Prefeitura Municipal de Nova Iguaçu, 4 de setembro de 1958.

O Prefeito Municipal de Nova Iguaçu, usando das atribuições que lhe confere a legislação em vigor, RESOLVE tornar sem efeito a admissão de Eleni Gomes, Terezinha Lucas, Yoco Kono e Jorgina Galdino Miranda, para exercerem, como extranumerários mensialistas, a função de Professor, referência VII, feitas por portarias de 9 de maio deste ano, publicadas no "Correio da Lavoura", as duas primeiras, no dia 7 do corrente e as últimas, no dia 14 também deste mês.

Prefeitura Municipal de Nova Iguaçu, 18 de setembro de 1958.

ARY SCHIAVO — Prefeito

### Portarias do sr. Prefeito Municipal

O Prefeito Municipal de Nova Iguaçu, usando das atribuições que lhe confere a legislação em vigor, RESOLVE admitir, nos termos do art. 14, combinado com o art. 15, do Decreto-lei n. 687 de 1 de fevereiro de 1943, Derly Lopes Bernardino, Darcy Coelho Lopes, Elisa Macedo Bezerra, Francisca Nobre de Almeida, Heliet Moreira de Carvalho, Irene da Silva Furtado, Janete Euêas de Nascimento, Jurema da Silva, Leta Juracy Bulckool de Barros, Leni Huguenin Tavares, Lúcia Carvalho Teixeira, Luzinete Cruz Costa, Maria Emilia Valentim Coelho, Maria Sebastiana da Silva, Maure Pereira da Silva Pinho, Maria de Lourdes Rêgo, Nilda Luiz de Oliveira, Shirlei Moura Nunes, Sibelê Mendes do Nascimento, Terezinha Rodrigues Felipe, Vilma da Silva Rosa, Maria Araújo Melo, Julieta Cavalcante Gondin, Marilene Gomes Melo Suelly Ramos dos Santos, Terezinha de Lourdes Silva, Jaime Freitas de Oliveira Bastos, Oadina de Jesus Palmeira, Eneida D. Oliveira, Sonia Maria Santos Costa, Fausta Villela, Maria José Villela, Benedita Patrícia dos Santos, Rosemary Soares de Moura Gilcêa Rangel Provençano, Josete Dias da Silva, Ione Soares Barbosa, Ivonete Barros Soares, Maria Marilac Lisen Lima, Clarice Norma Gama Oliveira, Neide de Jesus Portela, Marlene Santos Hortência Cabral, Hellê Nice Moreira Neco, Marilene Ribeiro Gandência, Suelly Valadares da Silva, Wilma Valadares da Silva, Eneid Rodrigues, Nicoletta Lygia Calvano, Zilda Garcia Terra, Nair das Dões Mattos, Maria da Penha Amaral Ramalho, Zélia Esteves de Carvalho, Nice Rosa, Eni Lemos do Nascimento, Marília Pinheiro, Marilene Sanches, Neusa Sanches, Neide Cruz e Marina de Andrade Moreira, para exercerem, como extranumerárias mensialistas, a função de Professor, referência VII, da Educação Pública — Escolas Primárias, a partir de 1º do corrente mês.

Prefeitura Municipal de Nova Iguaçu, 9 de maio de 1958.

O Prefeito Municipal de Nova Iguaçu, usando das atribuições que lhe confere a legislação em vigor, RETIFICA os nomes das extranumerárias mensialistas admitidas por portaria de 9 de maio do corrente ano e publicada no "Correio da Lavoura" de 7 do mês em curso: De Gilcêa Monsores Ferreira para Gilcêa Monsores da Silva Ferreira; de Aguiar Silva Prado para Aguiar Silva do Prado; de Janete Salun Fabor para Geanete Salun Fabor; de Lillian Matos de Sá para Lillian Matos de Souza; de Maria Emelinda Ferreira Barbosa para Maria Emelinda Tavares Barbosa; de Marlene Tavares Simões Geraldo para Marlene Carvalho Simões Geraldo; de Nadir Viana para Nadir de Souza Viana; de Eni Monteiro para Eni Monteiro de Souza; de Lucíola Gomes dos Santos para Maria Lucíola Gomes dos Santos; de Isaura Gonçalves Ferreira para Isaura Ferreira Gonçalves; e de Maria da Conceição Gonçalves Simões para Maria da Conceição Simões.

Prefeitura Municipal de Nova Iguaçu, 18 de setembro de 1958.

O Prefeito Municipal de Nova Iguaçu, usando das atribuições que lhe confere a legislação em vigor, RETIFICA os nomes das extranumerárias mensialistas admitidas por portaria de 9 de maio do corrente ano e publicada no "Correio da Lavoura" de 14 do mês em curso: De Terezinha Marques Lemos para Terezinha Matias Marques Lemos; de Carmen Corrêa de Castro para Carmen Corrêa e Castro; de Cleusa Pereira da Silva para Cleusa Pereira da Silva; e de Maria da Conceição Fernandes para Maria da Conceição da Silva.

Prefeitura Municipal de Nova Iguaçu, 18 de setembro de 1958.

ARY SCHIAVO — Prefeito

### Organização contábil Lins

Contabilidade Industrial e Comercial — Legalização de Firmas, — Compra e Venda de Casas Comerciais e Residenciais. — Seguros em geral.

Rua Bernardino Melo, 1933 — Ed. Iguaçu — sala 202

## EDITAIS

### Registro de Imóveis da 2ª Circunscrição de Nova Iguaçu

Hermes Gomes da Cunha, Oficial do Registro de Imóveis da 2ª Circunscrição,

Pelo presente, atendendo ao que lhe foi requerido por Idel Bluvol e Jacob Bluvold, intima Antonio Mariano Cabral Filho, por se encontrar em lugar ignorado, a vir em seu Cartório, à rua dr. Getúlio Vargas, 60, nesta cidade, pagar a importância de Cr\$ 7.480,00, referente às prestações atrasadas pela compra do lote de terreno n. 12 (doze), da quadra C, do loteamento "Jardim Campo Alegre", em Queimados, 2º distrito deste Município, e as que se vencerem até a data do pagamento, além dos juros de mora e custas, sob pena de, decorrido o prazo legal de 30 dias, ser o compromisso rescindido e cancelada a respectiva averbação, nos termos do art. 14, parágrafo 5º, do Decreto 3.079, de 15 de setembro de 1938, Nova Iguaçu, 23 de setembro de 1958. [O Oficial: Hermes Gomes da Cunha.

### Hermes Gomes da Cunha, Oficial do Registro de Imóveis da 2ª Circunscrição,

Pelo presente, atendendo ao que lhe foi requerido por João Cordeiro, intima José Francisco de Oliveira e Jorge Saba Ballune, por se encontrarem em lugar ignorado, a virem em seu Cartório, à rua dr. Getúlio Vargas, 60, nesta cidade, pagar as importâncias de Cr\$ 6.000,00 e 70.500,00, respectivamente, referentes às prestações atrasadas dos lotes de terreno por eles prometido comprar, situados no loteamento "Jardim Piedade", em Queimados, 2º distrito deste Município, e as que se vencerem até a data do pagamento, além dos juros de mora e custas, sob pena de, decorrido o prazo legal de 30 dias, serem os compromissos rescindidos e canceladas as respectivas averbações, nos termos do art. 14, parágrafo 5º, do Decreto 3.079, de 15 de setembro de 1938, Nova Iguaçu, 23 de setembro de 1958. O Oficial: Hermes Gomes da Cunha.

**ESTÉC—Escritório Técnico Comercial e Fiscal**  
**Romualdo dos Santos**  
SOB A DIREÇÃO DE  
**Ariel dos Santos e Romualdo dos Santos Filho**  
Serviços de Contabilidade e Despachante em Geral  
Av. Nilo Peçanha, 23—3º andar—sala 33—Tel. 309-111—Nova Iguaçu

**CONTRATOS DE LOCAÇÃO**  
O novo proprietário de prédio ou apartamento só fica obrigado a respeitar a locação existente em virtude do contrato por instrumento particular, uma vez registrado no REGISTRO DE TÍTULOS E DOCUMENTOS. Essa providência torna o contrato um documento público — com validade contra terceiros — futuros interessados no objeto do contrato (Cód. Civ. — arts. 135 e 138).  
**Cartório do 3º Ofício**  
Rua dr. Getúlio Vargas, 42 — Nova Iguaçu

**DARCY CIANNI MARINS**  
ADVOGADO  
Escritório: — Rua Getúlio Vargas, 58 — Sala 6  
Das 9 às 12 horas, diariamente.  
Residência: — Rua Tabelião Murilo Costa, 106

**DENTAL NOVA ESPERANÇA LTDA.**  
Comunica aos srs. Dentistas e Protéticos que tem em exposição a última descoberta da Odontologia. Dentaduras e Roch: Maleáveis — flexíveis — absolutamente inquebráveis.  
Possui técnico especializado — Alta Prótese — Garantias — Pontualidade — Artigos dentários em geral.  
Dental Nova Esperança Ltda. — Av. Nilo Peçanha, 10  
1º andar — sala 201 — Nova Iguaçu — Estado do Rio

**PARA SUA MAIOR GARANTIA PROCURE**  
**FARACO Loterias**  
UMA CASA QUE NÃO FALHA  
Rua Mal. Floriano, 2176  
Tel. 313. NOVA IGUAÇU

**Para Vereador**  
  
**Humberto dos Reis**  
Mocidade, honradez e idealismo a serviço do povo

**EMPREGO**  
Ordenado fixo: Cr\$ 5.000,00  
Precisa-se de 2 rapazes e 2 moças, de boa apresentação, para serviço externo de fácil execução. Tratar 3ª feira, das 9 às 11 e das 13 às 17 horas, à rua Marechal Floriano Peixoto, 1744 — 1º andar — sala 2, em Nova Iguaçu, com o sr. Hely.  
Rasgou seu termo?  
**SERZIDEIRA**  
Rua Bernardino Melo, nº 1549  
NOVA IGUAÇU

Reflexo  
GUY MATOS  
Teixeira, haven superior a 1000  
Grangeou o car inclusive aos sel candidato a ver  
Iguassuanos, votem, a 3 com consciê  
CASA DE  
O novo Estado comp...  
Votem, a 3 com consciê  
CASA DE  
O novo Estado comp...  
Votem, a 3 com consciê  
CASA DE

# Reflexo de uma campanha política sincera e honesta



GUY MATTOS promoveu um Grande Comício, dia 7 dêste mês, na Praça Antônia Flôres Teixeira, havendo considerável afluência de pessoas amigas, calculando-se uma assistência superior a 1.000 pessoas. Teve êxito na organização. Um "Show" que agradou aos assistentes. Grangeou o candidato a simpatia geral dos que compareceram ao Comício, tendo agradado inclusive aos seus adversários políticos ocasionais que lá se achavam. Um "flash" do discurso do candidato a vereador Guy Mattos: "Nova Iguassú é um dinamo que gera energia e trabalho para o progresso do Brasil".

**Iguassuanos, o candidato a vereador Guy Mattos solicita a seus amigos que votem, a 3 de outubro próximo, com serenidade e sabedoria, principalmente com consciência, para o bem de Nova Iguassú e do nosso amado Brasil**

## CASA DE ESPANHA

O nosso distinto companheiro, dr. Silvino Silveira, residindo temporariamente em Santiago do Chile, onde exerce o magisterio particular e atividades jornalísticas, a propósito de sua crônica "Casa de Espanha", publicada na edição de 24 de agosto, acaba de receber do nosso prezado amigo sr. Gabriel Auguet, Marquês de Montevidéu, delicada carta de que, com a devida venda, extrairmos os seguintes trechos:

"Todos os domingos, ao receber o CORREIO DA LAVOURA, minha primeira curiosidade se dirige a ler seu artigo. Ali tenho encontrado frequentemente suas afinidades de sentimentos. Domingo passado essas afinidades... chegaram a colmar tanta satisfação!

Não posso ocultar-lhe, verdadeiramente, o prazer que teria em contá-lo entre os assistentes de 27 de junho último, nossa primeira festa literária. O público não fôra o que poderíamos dizer numeroso, porém de qualidade e seleção.

Sua pena hábil, cheia de nobres e expressivos fundamentos é alentadora, de incentivo ao nosso trabalho, que não deixa de ser titânico, quanto mais em nossa época materialista. Por isso, em nome da "Casa de Espanha", e significativamente em meu próprio nome, agradeço-lhe as palavras dirigidas à nossa entidade cultural e à Pátria de Cervantes.

Aqui, em Nova Iguassú, estarei sempre à sua disposição, no desejo de conhecê-lo pessoalmente, para saudar-lhe, como também para ter oportunidade de uma "charia castelana".

Posto de Serviço Automobilístico

**"ESSO"**

Oficina mecânica, Borracheiro, Eletricista, Pintura, Capoteiro, Boxes de Lubrificação, Peças e acessórios, Pneus, Camaras de ar e Baterias.

**Monteiro dos Santos & Cia.**

Revendedores da ESSO STANDARD DO BRASIL INC.

Rua Marechal Floriano Peixoto, 2422

Tel. 83—Nova Iguassú—E. do Rio

LIVROS NOVOS

**A Cultura Brasileira**

Na publicação das Obras Completas do prof. Fernando de Azevedo, as Edições Melhoramentos acabam de apresentar um dos monumentos da inteligência nacional. "A Cultura Brasileira", em 3 tomos ricamente ilustrados, é livro que todos os brasileiros devem ler. Mostra que, apesar de todos os pessimismos, caminhemos junto com as nações mais civilizadas.

**MANOEL FURTADO GAMA**  
ADVOGADO

CAUSAS CÍVEIS, COMERCIAIS E CRIMINAIS

Escritório no Rio: Rua Senador Dantas, 118, apt. 416, 4º andar  
2ª, 4ª, 6ª e Sábados das 9 às 12 e das 14 às 17 horas  
Em Nova Iguassú: Rua dr. Thibau, 287, apart. 101/102  
3ª e 5ª-feiras a qualquer hora

**FAXINA SALUTAR**

O suor sai do corpo através de canais muito pequenos, cujas aberturas — chamadas poros — ficam à flor da pele. Os resíduos que ele traz, se não forem retirados, poderão obstruir os poros e prejudicar a eliminação das impurezas formadas no organismo. Poderão também entrar em fermentação, da qual resulta o cheiro desagradável, tão característico.

Livre sua pele dos resíduos eliminados com o suor, tomando banho diariamente. — SNES

## Que é Everest?

Fazendas de Madureira, Morro Agudo, São José e Tinguá

(Situadas no Município de Nova Iguassú, Estado do Rio)

A Santa Casa de Misericórdia do Rio de Janeiro, na qualidade de nua proprietária das duas primeiras fazendas e de plena proprietária das duas últimas, chama a atenção dos interessados nas aludidas terras para o Protesto Judicial e Notificação que interpôs no Juízo da Comarca de Nova Iguassú, cartório do 2º Ofício, sito na rua Getúlio Vargas, 78, que aprecia e examina a situação jurídica das fazendas em apêço. Faz sentir, outrossim, a qualquer interessado, indistintamente, que nenhuma modificação, loteamento, desmembramento ou venda poderá ser feito das aludidas terras, por quem quer que seja, senão pela própria Santa Casa, única proprietária das fazendas referidas.

Ministro Lafayette de Andrada Provedor

FRIGIDAIRE

Produtos da

**CHEVROLET**

General Motors do Brasil S/A

Doméstica Comercial Sorveteiras

faminhões Carros Peças Acessórias

**Distribuidora AutoPeças "Dautop" S/A**

AGENTES AUTORIZADOS

Oficina especializada para reparos em geral

Trav. 13 de Março, 48/72—Tel. 272—End. Teleg. DAUTOP—Nova Iguassú

**DR. ALVARO RODRIGUES DA SILVA**  
CIRURGIÃO DENTISTA

Cabinete moderno — Excelentes instalações — Ralo X.

HORARIO — Terças, quintas e sábados, das 9 às 18 horas.

Rua Bernardino Melo, 1919, 1º andar, salas 2 e 3, Edil. PIPA

**BEXICA, RINS, PRÓSTATA, URETRITA, DIATHESE URICA E ARTRITISMO**

**UROFORMINA**

DE GIFFONI

ANTISEPTICO, DESINFECTANTE E DIURETICO

**PARTIDO REPUBLICANO**

**Para Vereador**

**Juvenal Pereira dos Santos**

FARIA PEREIRA

TAIS

Garantia Pro...

Loteria

EMPREGO

SERZIDEI

## O Presidente do P. T. B. em Nova Iguaçu, Edésio da Cruz Nunes, recomenda, a 3 de Outubro, os candidatos para:



Edésio da Cruz Nunes

Governador:  
**Roberto Silveira**

Vice-Governador:  
**Paulo Araujo**

Senador:  
**Miguel Couto Filho**

Deputado Federal:  
**Augusto De Gregório**

Deputado Estadual:  
**Edésio da Cruz Nunes**

Prefeito:  
**Arruda Negreiros**

Vice-Prefeito:  
**Aluizio P. de Barros**



ALUIZIO PINTO DE BARROS

Para velhos problemas novas idéias

JUIZ DE DIREITO DA COMARCA DE NOVA IGUAÇU  
Cartório do 8º Ofício

### Edital de Citação COM O PRAZO DE QUINZE DIAS:

O dr. Enés Marzano, Juiz de Direito desta Comarca de Nova Iguaçu, Estado do Rio de Janeiro, por nomeação, na forma da lei, etc.

Pelo presente edital, com o prazo de quinze dias, faz saber, que pelo cartório do 8º Ofício desta Comarca, sito à rua Getúlio Vargas, 52, foi proposta por Caixa de Aposentadoria e Pensões dos Ferrovianos e Empregados em Serviços Públicos, uma ação de reintegração de posse contra Agenor Dias Marques e sua mulher Altair Palha de Matos Marques, ficando ambos citados para, no prazo da lei, contestar dita ação, proposta nos seguintes termos: Exmo. sr. dr. Juiz de Direito. A Caixa de Aposentadoria e Pensões dos Ferrovianos e Empregados em Serviços Públicos, autarquia de Previdência Social, resultante da fusão de todas as CAPS, dentre elas a extinta CAP. de Serviços Aéreos e Tele-Comunicações, entidade de direito público, com sede no Distrito Federal, na rua Evaristo da Veiga, 16, por seu Procurador, por esta e nos melhores termos de direito, vem propor a presente ação de reintegração de posse, contra Agenor Dias Marques e sua mulher d. Altair Palha de Matos Marques, brasileiros, ele mecânico, ela de afazeres domésticas, residentes e domiciliados na rua Virtude, 142, em Mesquita, Estado do Rio de Janeiro, pelo motivo que passa a expor: a) — A Suplicante deferiu pedido do Suplicado marido, no Proc. numero 183 da extinta CAP., de Serviços Aéreos e Tele-Comunicações para aquisição de prédio e respectivo terreno sito na rua Virtude, 142, em Mesquita, Estado do Rio de Janeiro, na qualidade de seu associado e para pagamento por meio de consignação em folha de pagamento de salários da empregadora Lóide Aéreo Nacional S. A.; b) — que o Suplicante tomou posse da propriedade no dia 1º de abril de 1946, posse a título precário, até que fosse lavrada a escritura de promessa de compra e venda; c) — que, não obstante, por vezes solicitado, o associado não compareceu para assinar a respectiva escritura de promessa, não deixando, no entanto, de ser consignado na folha de seus vencimentos pela importância correspondente à amortização que seria fixada naquele instrumento, por estar usufruindo do imóvel; d) — que em setembro de 1953 o suplicado perdeu a condição de associado da Suplicante por haver deixado o emprego que exercia no Lóide Aéreo Nacional S. A. (Doc. 1); e) — que ao Suplicado ficou reservado o direito de continuar a pagar, em dia, aquelas amortizações, diretamente na Tesouraria da Suplicante, o que deixou de fazer desde outubro de 1953; f) — que, assim o débito do Suplicado até esta data soma a importância de Cr\$ 44.848,00, referente a 40 prestações em atraso, deixando, igualmente, de atender aos chamados da Suplicante para regularização de sua situação; g) — que convidado a entregar as chaves do imóvel desocupado, por não satisfazer o débito e não se utilizar daquela facilidade, deixou de fazê-lo, e, segundo consta, passou a locar, sem qualidade, o imóvel a terceiros, auferindo, ilícitamente, renda. Isto posto, requer a Suplicante que sejam intimados os R. R. e os atuais ocupantes do imóvel a devolvê-lo à Suplicante, inteiramente

desocupado, para que possa ser prometido à venda a outro associado, entregando as chaves em juízo ou na sede da Suplicante, sob pena de ser esta reintegrada naquela posse às expensas do Suplicado, tudo na forma do art. 371 e seguintes do C. P. Civil. Dessa forma, feitas as citações requer, contestada ou não a presente ação, seja ainal decretada a reintegração de posse, protestando por depoimento pessoal do Suplicado, sob pena de confissão, testemunhas, juntada de novos documentos até a audiência, pericia e vistoria, condenando-se o R. nas custas, honorários de advogado e a responder pelas perdas e danos que forem apurados na execução. Dando à presente o valor de Cr\$ 50.000,00, para os efeitos fiscais, D. A., com a juntada dos documentos, P. Deferimento. Nova Iguaçu, 23 de fevereiro de 1957. Docs. Prova de propriedade. Idem de entrega do imóvel ao associado. Idem de desemprego e do último recolhimento por consignação. (j) Clemenceau Luiz de Azevedo Marques. Proc. de 1ª Categoria. E para que chegue ao conhecimento de quem interessar possa, foi mandado passar o presente edital que será publicado e afixado na forma da Lei. Dado e passado aos vinte e quatro de julho de 1958. Eu, *Darcilio Ayres Kaunheiti*, escrivão substituto, subscrevi. *Enés Marzano* — Juiz de Direito. 2-2

### Fazendas de Madureira, Morro Agudo, Tinguá e São José

A Santa Casa de Misericórdia do Rio de Janeiro, não proprietária das duas primeiras fazendas e plena proprietária das duas últimas, torna ao conhecimento de quem interessar possa, que ditas terras não poderão ser vendidas, a nenhum pretexto, nem tampouco exploradas as pedreiras existentes, por quem quer que seja, senão pela própria Santa Casa ou quem legalmente a represente.

MINISTRO LAFAYETTE DE ANDRADA — Provedor 6

### A MOVELAR

Móveis de todos os estilos, Colchões, Rádios, Geladeiras, Bicycletas, Televisões, Máquinas de Costura e outros aparelhos domésticos.

VENDAS A VISTA E A LONGO PRAZO

**Maurício Kotler**

Rua Mal. Floriano Peixoto, 2215  
Tel. 413-J11 (por favor) — Nova Iguaçu

### Monumento aos campeões de futebol do mundo

Coube ao escultor Bruno Giorgi conquistar o prêmio de 300 mil cruzeiros destinado ao monumento que, no portão principal do Maracanã, será erguido aos campeões brasileiros que trouxeram a Copa do Mundo para o Brasil. O trabalho de Bruno Giorgi é de extrema simplicidade: um jogador, numa atitude triunfal, ergue a taça acima de sua cabeça. O monumento será esculpido em bronze, terá de 3 a 4 metros e estará pronto em dezembro.

### PARA VEREADOR

Um iguaçuano pede e agradece o teu voto



**Walter Faria Pacheco**

Advogado — Funcionário do IAPI

MERCADINHO FAIXA AMARELA — Bom estoque — Pode escolher — Entrego em sua casa

## Seções e locais onde devem votar os eleitores iguassuanos

### Nova Iguaçu — sede

1ª, 2ª, 3ª, 4ª, 6ª, 7ª e 8ª Seções, no Colégio Leopoldo, à rua Marechal Floriano, 1.094. — 5ª Seção, no Colégio Afrânio Peixoto, à rua Afrânio Peixoto, 99. — 9ª Seção, nos Serviços Auxiliares de Educação Pública, rua Otávio Tarquínio, 83, sala 102. — 10ª Seção, na Divisão de Engenharia, rua Otávio Tarquínio, 33, salas 201 e 202. — 11ª e 12ª Seções, na Associação Rural, rua Marechal Floriano, 2.071, sob. — 13ª e 14ª Seções, no E. C. Iguaçu (sede), rua Marechal Floriano, 2.038, sob. — 15ª, 16ª, 17ª, 18ª, 19ª e 20ª Seções, no E. C. Iguaçu (ginsásio), rua Otávio Tarquínio, s/n. — 21ª Seção, na Agência Municipal de Estatística, rua Marechal Floriano, 2.387. — 22ª e 23ª Seções, na A. A. Filhos de Iguaçu, rua Getúlio Vargas, 18, sob. — 24ª, 25ª e 26ª Seções, no Centro de Saúde, rua Bernardino Melo, 1.895. — 27ª Seção, no Cartório do 1º Ofício, Praça da Liberdade, 116. — 28ª Seção, no Cartório do 2º Ofício, rua Getúlio Vargas, 78. — 29ª Seção, no Cartório do 3º Ofício, rua Getúlio Vargas, 42. — 30ª Seção, no Cartório do 4º Ofício, rua Getúlio Vargas, 62. — 31ª Seção, no Cartório do 4º Ofício (lado da rua Paulo Frontin). — 32ª Seção, no Cartório do 5º Ofício, rua Getúlio Vargas, 90. — 33ª Seção, no Cartório do 8º Ofício, rua Getúlio Vargas, 52. — 34ª Seção, no Cartório do 9º Ofício, rua Getúlio Vargas, 56. — 35ª Seção, no Cartório do 10º Ofício, rua Getúlio Vargas, 118. — 36ª e 37ª Seções, no P. E. Esperança e Caridade, rua Bernardino Melo, 1.579. — 38ª Seção, na L. B. A., av. Amaral Peixoto, 652. — 39ª e 40ª Seções, na ACINI, av. Amaral Peixoto, 236, sala 101/2. — 41ª e 42ª Seções, no Instituto Silva Pinto, rua Bernardino Melo, 1.379. — 43ª e 44ª Seções, na Cine Sol, rua Paulo Frontin, 266. — 45ª Seção, no IAPC, rua Getúlio Vargas, 94. — 46ª Seção, no IAPI, rua Aniceto do Vale, 192/4. — 47ª Seção, no Cartório do Registro Civil, Edifício do Fórum. — 48ª Seção, no Cartório do Registro Civil, rua Marechal Floriano, 1.962, sob. — 49ª, 50ª, 51ª, 52ª, 53ª, 54ª, 55ª, 56ª, 57ª e 58ª Seções, no Ginásio Iguaçuano, rua Bernardino Melo, 1.757. — 59ª, 60ª, 61ª, 62ª, 63ª, 64ª, 65ª, 66ª, 67ª, 68ª, 69ª, 70ª, 71ª, 72ª, 73ª e 74ª Seções, no Grupo Escolar Rengel Pestana, rua 13 de maio. — 75ª, 76ª, 77ª, 78ª e 79ª Seções, na Prefeitura Municipal, rua Marechal Floriano, 2.102. — 80ª e 81ª Seções, na Recebedoria do Estado, rua Paulo Frontin. — 82ª Seção, na Escola Paroquial, trav. Merisano de Moura. — 83ª Seção, no Ginásio Santo Antônio, trav. Merisano de Moura. — 84ª Seção, na Câmara Municipal, rua Marechal Floriano, 2.011, sob. — 85ª Seção, na Coleteira Federal, rua Bernardino Melo, 1.879.

### Mesquita

1ª e 2ª Seções, no Grupo Escolar Barão de Mesquita, à av. União, 56. — 3ª, 4ª, 5ª, 6ª, 7ª, 8ª, 9ª, 10ª e 11ª Seções, no Grupo Escolar Manoel R. Is., à rua Emílio Guadagny. — 12ª Seção, no Cartório do Registro Civil, Praça Manoel Duarte. — 13ª Seção, na Escola Paulo de Tarso, rua Adão. — 14ª, 15ª, 16ª, 17ª, 18ª, 19ª, 20ª e 21ª Seções, no Instituto Silveira Leite, av. São Paulo. — 22ª Seção, no Cinema São Jerônimo, Praça Manoel Duarte, 121. — 23ª Seção, no Cinema Para Todos, rua da Cachoeira, 119. — 24ª, 25ª, 26ª, 27ª, 28ª, 29ª, 30ª, 31ª e 32ª Seções, no Mesquita Tennis Clube, rua da Cachoeira. — 33ª, 34ª e 35ª Seções, no Mesquita Futebol Clube, av. Feliciano Sodré. — 36ª Seção, na Escola Napoleão Laureano, rua Pará, lojas 57/61. — 37ª e 38ª Seções, no Po-

tiguar Futebol Clube. — 39ª Seção, na Escola Estadual n. 14, rua Santa Catarina, 100. — 40ª e 41ª Seções, no Grupo Escolar Amélia Barbosa de Moura, rua Santa Rita, lojas 151/157. — 42ª Seção, na Igreja Batista, rua Paraná, 224. — e 43ª Seção, Anexo do Grupo Escolar Barão de Mesquita, rua da Cachoeira, 184.

### Belford Roxo

1ª e 2ª Seções, no Clube dos Quarenta, à Praça Getúlio Vargas. — 3ª e 4ª Seções, no Cartório do Registro Civil, Praça Eliquinha Batista. — 5ª, 6ª, e 7ª Seções, no Instituto Guanabara, av. José Mariano dos Passos. — 8ª, 9ª, 10ª, 11ª, 12ª e 13ª Seções, no Grupo Escolar Professor Paris, rua Henrique Rocha, 341. — 14ª, 15ª, 16ª e 17ª Seções, no Lactário, rua José Mariano dos Passos, 1006. — 18ª Seção, no Cinema Velho, Praça Getúlio Vargas. — 19ª Seção, no Grupo Musical Santa Cecilia, rua Rocha Carvalho, 1123. — 20ª Seção, no Escritório (César), rua Rocha Carvalho, 1285. — 21ª Seção, no Escritório (Miche), rua Rocha Carvalho, 1355. — 22ª Seção, no Escritório (Dedeco), rua Rocha Carvalho, 1291, sob. — 23ª, 24ª, 25ª e 26ª Seções, no Escritório, Praça Eliquinha Batista, 29/31, sob. — 27ª, 28ª, 29ª, 30ª, 31ª e 32ª Seções, no Prédio em construção, rua Rocha Carvalho, antigo 613. — 33ª Seção, no Escritório, rua Rocha Carvalho, 1115, térreo. — 34ª Seção, na Escola Municipal Santa Rita, rua Vicentina, 103. — 35ª, 36ª e 37ª Seção, na Escola Leoncio de Carvalho, rua Almerio, 139.

### Morro Agudo

1ª Seção, na Escola Maria de Sousa, à Praça Tomás Fonseca. — 2ª Seção, na Escola Paroquial, à Praça Tomás Fonseca. — 3ª e 4ª Seções, no Cinema Paroquial, Praça Tomás Fonseca. — 5ª Seção, no Morro Agudo Futebol Clube, rua Tomás Fonseca. — 6ª e 7ª Seções, no Vasquinho Esporte Clube, rua Bartolomeu Bueno. — 8ª Seção, no Cinema de Morro Agudo, rua Leonel Gouvêa. — 9ª Seção, na Escola Estadual n. 5. — e 10ª Seção, na Escola Estadual n. 6.

### Austin

1ª, 2ª, 3ª e 4ª Seções, no Grupo Escolar Getúlio Vargas, à rua Fox, 19. — 5ª Seção, na Escola Rodrigo Otávio, à rua Cândido Lima, 30. — 6ª Seção, na Escola Estadual n. 8, à rua cel. Monteiro de Barros, 144. — 7ª Seção, no Cinema, à rua Cândido Lima, 29. — 8ª, 9ª, 10ª e 11ª Seções, na Escola Paroquial, à rua São Sebastião, 78.

### Queimados

1ª, 2ª, 3ª e 4ª Seções, no Grupo Escolar Ari Schiavo, à rua Vereador Marinho Hemetério. — 5ª Seção, no Cartório do Registro Civil. — 6ª Seção, na Escola Elói Teixeira, av. Irmãos Guitale, 283. — 7ª, 8ª e 9ª Seções, na Escola Paroquial, Praça da Matriz. — 10ª, 11ª, 12ª, 13ª e 14ª Seções, no Ginásio Manoel Pereira, rua Itatinga, 59. — 15ª, 16ª e 17ª Seções, na Cooperativa Citricultora, rua Elói Teixeira, 370. — No próprio título o eleitor encontrará a indicação da Seção em que deve votar. Se a referida indicação não se achar no título, por um lapso do escriturário, procure informar-se com antecedência no Cartório Eleitoral.

## EDITAL

### Registro de Imóveis da 2ª Circunscrição de Nova Iguaçu

Hermes Gomes da Cunha, Oficial do Registro de Imóveis da 2ª Circunscrição,  
Faz pública que José Paulo de Moraes Sarmento Soares, brasileiro, maior, solteiro, estudante, residente e domiciliado na rua Bolívar, n. 106, apart. 701, no Distrito Federal, depositou em seu Cartório, à rua dr. Getúlio Vargas, 19, nesta cidade, nos termos do Decreto-lei n. 58, de 10 de dezembro de 1937 e seu regulamento Decreto 3079, de 15 de setembro de 1938, memorial, planta e documentos referentes ao loteamento de uma área de terreno situada no perímetro urbano, no 2º distrito deste Município, Quilomais, objeto da transcrição n. 9.901, L. 3-P, fls. 111, da 2ª Circunscrição, à Estrada do Laxareto, medindo 110,00 metros de frente, 89,70 metros nos fundos, pelo Rio Abel, 652,40 metros pelo lado esquerdo, confrontando com o loteamento "Vila Raquel", de Raquel Ferreira de Soares; e 691,00 metros, mais ou menos, pelo lado direito, confrontando com Manoel da Cruz, ou sucessores, localizada à esquerda de quem vai da Estrada de Caramujos para o Rio Abel, começando sua medição a 357,00 metros do lado da Estrada de Caramujos, área esta que foi dividida em lotes, agrupados em quadras, servidas por diversos logradouros, tendo recebido o loteamento a denominação de "Vila Angela Soares", tudo de acordo com a planta aprovada em 10 de setembro de 1958, pela Prefeitura deste Município. As impugnações dos que se julgarem prejudicados deverão ser apresentadas em Cartório, no prazo de 30 dias, contados da 3ª e última publicação deste. Nova Iguaçu, 17 de setembro de 1958. O Oficial: Hermes Gomes da Cunha. 2-3

## ESCRITORIO ALEX

SERVIÇOS GERAIS DE CONTABILIDADE,  
ADMINISTRAÇÃO E CORRETAGENS  
ALEXANDRE RAPHAEL  
Despachante: LÚCIA S. RAPHAEL  
FOTOCÓPIA: Rapidez — Perfeição — Qualidade  
Rua dr. Getúlio Vargas, 197 — Nova Iguaçu

## DR. SAINT-CLAIR COSTA

ESPECIALISTA EM CRIANÇAS  
Consultas diárias pela manhã, com exceção de sábado. — À tarde com hora marcada.  
Consultório: Rua 13 de Maio, 85—Grupo 203  
Residência: Rua Tabellão Marlio Costa, 168 (Prosseguimento de Paulo de Frontin) — Tel. 17

# OS QUATRO GRANDES

Para Governador



Getúlio Moura

Para Deputado Estadual



Ary Schiavo

Para Prefeito



Antonio F. Quintela

Para Vereador



Alexandre Raphael

## CANDIDATOS DO POVO

COLUNA DO ESTUDANTE

## ESTAS DOSES DE LOUCURA...

LENTAMENTE passou por mim. Não-me no espanto e desculpou-se...

Forts e alegre continuou a vagar pelas ruas da grande cidade. Não trabalhava, vivia de rendas. Havia deixado o laboratório onde trabalhara durante longo tempo, por haver feito uma fórmula errada que levou parte da construção pelos ares.

Seus olhos possuíam, ainda, a serenidade e a inocência de uma criança. Para ele, qualquer acontecimento banal do cotidiano era motivo de interesse, espanto, novidade...

Seus olhos se arregalavam, sua expressão modificava-se quando o cumprimentavam. Não conhecia as amarguras e desilusões da vida... Era feliz, sua fisionomia e ações o confirmavam.

Seus pensamentos eram completamente banhados em gotas de loucura. Pensamentos curiosos e outras vezes infantis. Não costumava pensar, embora possuísse pensamentos próprios. Não pensava, dizia sempre, pois quando criança nunca pensara, nem tampouco julgo fizera do melo em que vivera e sempre fora feliz...

E aquele ar de felicidade misturado com loucura o acompanhava, desde o choro do berço, até sua última pousada sob um punhado de terra.

A dose de loucura que sempre possuía, diversas outras pessoas também a possuem. Diferente ou semelhante, muito ou pouco desenvolvida, perigosa ou inocente...

Conhecemos vários que vivem em nosso século, possuidores de doses de loucura não comuns, de algo curioso e completamente engraçado e bizarro, embora muitos carreguem ocultos por trás das máscaras da realidade. Em seu interior, porém, pulam ser lípos e interlúdios de alguma anormalidade.

O indivíduo age de acordo com o melo em que vive, aborrecimentos e motivos que a vida oferece. Aquêles sábios, filósofos, historiadores, físicos e químicos, quantos não possuíram suas aventuras e desequilíbrios mentais, quantas vezes não agiram diferentemente dos que os conheciam e com eles privavam.

A loucura inocente, se curada, poderá transformar um louco feliz em inconformável e aflito infeliz.

Quanto à loucura perigosa, diversas são as consequências fornecidas...

E para sempre, juntamente a acompanhar o evoluir constante, aparecerão os loucos... Inconformáveis e aflitos ou simples e felizes. Agindo sob um desvio mental ou forças estranhas...

Todos aquêles que se encontram em um hospital, exorçãdo livres, cá fora, grande número dos que dev a nã afluem.

NEY A. G. DE BARROS  
(1º Ano Científico)

Para Deputado Estadual

## JOSÉ KEZEN

Um democrata que merece o apoio do eleitorado

### Laboratório de Análises e Patologia Clínica São Geraldo

DR. JOSÉ LUIZ RIBEIRO

Av. Nilo Peçanha, 54 — Salas 11 e 12 — Tel. 87 (por favor)  
«O mais completo laboratório em análises de Nova Iguassú»

Exames de Sangue, Urina, Pús, Fezes, Exsudato, Transudato, Cálculo urinário, etc. — Diagnóstico da gravidez (provas biológicas), Reações sorológicas para diagnóstico de sífilis, Testes para sensibilidade a anti-bióticos, Tubagem gástrica e duodenal, Lavado bronquico, etc. — Exame anatomo-patológico (tumores, etc.) para diagnóstico precoce de células cancerígenas entregue ao ilustre cientista dr. R. Pimenta de Mello, de Manguinhos, Reação do Cádmio. — Análise bacteriológica e bromatológica de Água e Leite.

O laboratório encarrega-se do fabrico de melo de cultura e corantes.

Os resultados dos exames serão entregues, excetuando-se determinados exames, no dia imediato à colheita do material. E será fornecido no mesmo dia ao médico quando este o necessitar.

Atende-se a domicilio. ♦ Aberto sem interrupção de horário, das 7,30 até às 18,30 hs. — Aos sábados, até às 16 hs.

### Manoel Quaresma de Oliveira

COMPRA E VENDA DE IMÓVEIS

Casas — Sítios — Lotes Comerciais e Residenciais

Escritório: Av. Nilo Peçanha, 23 — 1º and.

Telefone 126-120 — Nova Iguassú

## Bazar São José

Ferragens — Tintas — Artigos escolares — Louças e Cristais

EDUARDO PIRES & CIA. LTDA.

Av. Amaral Peixoto, 292 — Tel. 34 — Nova Iguassú

### PARA VEREADOR

Na sua nobre profissão de farmacêutico, de há longos anos exercendo com amor e dedicação, atendendo a todos sem distinção de cor, raça ou condição social, o benquista e esforçado WILSON CABRAL tem se destacado como um elemento de valor no seio da sociedade iguassuana.



Wilson Cabral

Elegendo-o seu Vereador, o povo iguassuano terá, na Câmara, o seu mais legítimo representante, na legenda do Partido Socialista Brasileiro.

Cédulas na Farmácia São Daniel  
Rua Bernardino Melo, 1717 — Fone: 183

(Colaboração de um grupo de amigos de boa vontade)

## PRODUTOS CAROLINA

MARCA REGISTRADA

### GRANJA CAROLINA LINS & FILHOS LTDA.

Aves — Ovos — Pintos — Rações  
Avelina, Sulina, Cevalina e Gadolina  
AV. NILO PEÇANHA, 439 — TEL. 55 — NOVA IGUAUSSU

## INDICADOR Profissional e Comercial

### Médico

Dr. Pedro Regina Sobrinho — Médico operador. Partos. — Consultas diárias das 8 às 12 hs. — R. Bernardino Melo, 1839, sala 11, Edif. Cocozza.

### Advogados

Dr. Paulo Machado — Advogado — R. Octúlio Vargas, 35, 1º and. Fone: 282. — Nova Iguassú.

### Dentistas

Luiz Gonçalves — Cirurgião Dentista — Diariamente das 8 às 18 horas. Travessa Paraguassú, n. 14. Telefone, 314. — Nova Iguassú.

### CONSTRUTORES

RUBEM SILVA — Cirurgião-dentista. — Ed. Carleia, 2º andar, s. 220. Telefone, 42-5951. Rio de Janeiro.

João Simenato — Construtor licenciado. — Encarrega-se de construções e reconstruções em geral e sob administração. — Res.: Rua Marechal Floriano, 2036 — Cass XI — Nova Iguassú.

Roberto Baroni Soares — Construtor licenciado no Município de Duque de Caxias. Residente em Nova Iguassú à rua Edmundo Soares, 304.

## HOMEOPATIA



1858 1918  
Não sofra do fígado, tome HOMEOBILIS  
Um produto da Homeopatia  
COELHO BARBOSA & CIA.  
À venda nas Drogarias e Farmácias  
Entregas a domicilio  
Pedidos pelo Tel. 28-1213  
RUA JOAQUIM PALMARES, 643 — RIO

## O CUPUAÇU

O cupuaçu é um fruto comum e abundante nos Estados da Região amazônica, onde desfruta, sob a forma de doces ou de suco natural de grande aceitação popular. A preparação do fruto de cupuaçu, quer o doce em calda ou em massa, é uma composição alimentar de agradável aspecto e sabor acri-doce, muito característico. Estudos realizados pelos técnicos do SAPS revelaram que os doces de cupuaçu não possuem vitamina A, tendo, porém, elevado teor do ácido ascórbico. A taxa de vitamina C encontrada nas variedades de doce de cupuaçu, embora seja muito inferior à existente no doce de compota de caju, é superior à de outras preparações nacionais, como a compota de abacaxi, calda de marmelo, do bacuri (outro doce de origem amazônica) etc. Quanto aos elementos minerais, merece destaque a elevada taxa de ferro comum ao doce de cupuaçu, que na preparação em massa é superior à da variedade em calda. Verifica-se, desse modo, que os doces de cupuaçu em calda ou em massa são preparações alimentares recomendáveis como fontes complementares de elementos vitamínicos e minerais. Esta é uma informação da Divisão de Propaganda do SAPS.

## Waldemiro de Faria Pereira

ADVOGADO

Diariamente, até às 10,30 horas

Rua Floresta Miranda, 113 — Tel. 192 — Nova Iguassú

## CONSERVATÓRIO BRASILEIRO DE MÚSICA

Departamento de Nova Iguassú

OFICIALIZADO

Rua Bernardino Melo, 1561

Acham-se abertas as matrículas nos seguintes cursos: Iniciação Musical (desde 4 anos), Pré-teórico, Teoria, Harmonia, História da Música, Piano, Violino, Acordeon, Canto, Canto Coral, Ballet e Instrumentos de sopro

## Sapataria Alzira

Calçados para homens, senhoras e crianças.

Guardas-chuva, sombrinhas e chapéus.

Exclusividade em artigos para esporte.

Av. Amaral Peixoto, 137 — Nova Iguassú

## DR. LEAR RODRIGUES DA SILVA

Advogado que defende os humildes

— e —

Presidente da Associação Rural de Nova Iguassú que procura amparar os lavradores

Pede e agradece o teu voto para Vereador

## OFICINA MECANICA

SOLDA ELÉTRICA E OXIACETILÊNICA

Serviço de torno mecânico e plana, prensa hidráulica, consertos de máquinas em geral, reformas em motores de combustão interna, montagem e assentamento de máquinas de qualquer tipo, retíficas de motores e eixo de manivela.

Bittencourt & Alarcão Ltda.

TRAVESSA 13 DE MARÇO, 24  
TEL. 136 — NOVA IGUAUSSU

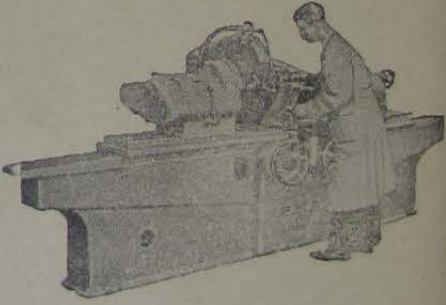

RETIFICA

## SERRARIA INDEPENDÊNCIA

Madeiras e Materiais para Construções, Ferragens, Tintas, Cal, Cimento, Tijolos, Telhas, Manilhas, etc.

## OLIVEIRA & NUNES LTDA.

Rua Ministro Lira Castro, 540

Telefone 98 \* Nova Iguassú \* Estado do Rio



## Primeiro Festival Brasileiro de Teatro de Bonecos

Vai realizar-se no Rio, entre 24 de outubro e 1º de novembro próximos, o Primeiro Festival Brasileiro de Teatro de Bonecos, que visa a incentivar todos aqueles que se dedicam ao teatro de bonecos. A Associação Brasileira de Críticos Teatrais e o Serviço Nacional de Teatro patrocinam a iniciativa. Seus organizadores estão chamando a atenção do público para o fato de o teatro de bonecos destinar-se também aos adultos.

Para Vereador



**Antônio Joaquim Machado**  
Trabalho, Produção e Salário

## Alimentação e dentes

Na composição dos dentes entram fosfato de cálcio e magnésio, carbonato de cálcio e fosfato de cálcio. Para conservá-los em bom estado, torna-se indispensável o uso de alimentos que contenham esses sais minerais.

Defenda seus dentes usando às refeições, entre outros alimentos, leite, ovos, verduras e frutas. — SNES.

## Alfaiataria São José

**DARCY, ALFAIATE**  
Tradicional nome da elegância masculina e feminina  
ROUPAS SOB MEDIDA  
Travessa Mariano de Moura, 4 — Nova Iguaçu



ONDE FICA EVEREST?

## EDITAL

### Registro de Imóveis da 3ª Circunscrição da Comarca de Nova Iguaçu

Domingos Antonio Palmeira Netto, Oficial substituto em exercício do Registro de Imóveis da 3ª Circunscrição,

Faz público que Carl Fischer, alemão, portador da carteira de identidade para estrangeiro n. 112.490, e sua mulher Lily Fischer, brasileira, comerciantes, residentes e domiciliados à rua Inglês de Sousa, 177, no Distrito Federal, nos termos do Decreto lei n. 58, de 10 de dezembro de 1937 e seu regulamento Decreto n. 3.079, de 15 de setembro de 1938, depositaram em seu cartório, à rua dr. Getúlio Vargas, 118, nesta cidade, memorial, plantas e documentos referentes ao loteamento das áreas de terras de suas propriedades, denominado "Cidade Jardim Montevidéo", situadas no 3º distrito deste Município, fora do perímetro urbano, objeto das transcrições n. 13.814, livro 3-RR, fls. 76 e n. 27.794, livro 3 ambas da 1ª Circunscrição, com a área total de 1.763.080,00m<sup>2</sup>, que se delimita com frente para a Estrada dos Morcegos, onde mede 599,00m, pelo lado direito com 200,00m, pelo lado esquerdo com 154,00m e nos fundos com 560,00m, característicos da 1ª área, a 2ª área é formada por três porções de terras desmembradas do imóvel denominado "Granjas da Conceição", medindo a primeira porção, 854,00m de frente pelas Estradas de Montevidéo e dos Morcegos, em continuação, a partir da divisa com a Fazenda de Tingüá, 598,00m até a Estrada da Graúna e por esta mede 417,00m. Fundos a partir do marco divisório com a Fazenda de Tingüá, à margem direita do rio Quebra-Cóco, 185,00m até a barra deste rio Tingüá, daí por este rio abaixo 1.370,00m até o marco de concreto à margem direita. Lados: esquerdo, uma linha partindo de um marco de concreto à margem da Estrada da Graúna no rumo 34º N. E. com 200,50m até a marca igual no espigão do marco da Graúna; daí pelo espigão 89º 15' N. E. 65,50m; daí 58º 45' N. E. com 411,00m; daí 18º 30' N. W. com 119,00m; daí desse morro abaixo no rumo 50º N. W. com 273,00m até outro marco no pé do morro e daí em reta de 391,00m no rumo 54º 30' N. E. até o marco já citado nas margens do rio Tingüá, lado direito; a segunda porção mede, de frente, 864,00m em seguimento à Estrada de Montevidéo, tendo do lado direito 580,00m de extensão, do lado esquerdo com 390,00m e nos fundos 435,00m mais ou menos; a terceira porção, faz frente para a linha da Estrada do Ferro Rio Douro, lado direito, distante 20,00m do Eixo da linha da mesma Estrada do Ferro, numa extensão de 954,00m, a partir de um marco que fica a 20,00m do marco da Barreira, em direção ao marco Montevidéo, passando pela curva onde está localizada a parada da Barreira, até o ponto onde se encontra um marco divisorio de onde se dirige uma outra linha reta com a direção de 1º 30' N. E. numa extensão de 415,00m até encontrar o marco que assinala o marco divisorio da Fazenda do Tingüá, áreas estas que foram divididas em diversos lotes, agrupados em quadras, servidas por diversos logradouros, tudo de acordo com as plantas aprovadas pela Prefeitura deste Município, em 1 de outubro de 1957. As Impugnações dos que se julgarem prejudicados deverão ser apresentadas em cartório no prazo de trinta (30) dias, contados da terceira (3ª) e última publicação deste. Nova Iguaçu, 9 de setembro de 1958. O Oficial Substituto, em exercício. (ss.)

Domingos Antonio Palmeira Netto. 2-3

## VAI CONSTRUIR OU REFORMAR?

**CASA MERCÚRIO DE FERRAGENS LTDA.**

A MAIS COMPLETA DO MUNICÍPIO!

R. MAL. FLORIANO PEIXOTO 2210 - tel. 47

## Aidyl Martins Pereira | Flávio Fernandes Faria

ADVOGADOS  
Às 3ª e 5ª-feiras, das 8 às 12 horas  
Diariamente das 8 às 11 horas  
Av. Nilo Peçanha, 10 — Sala 204 — Nova Iguaçu

## FOTO ELITE

Atende-se a domicílio para casamento. Retratos p/ documentos em 30 minutos. Especialista em reprodução de retratos a crayon, sépia e óleo. Vendas de máquinas, filmes, quadros, santos e álbuns.  
Rua Marechal Floriano Peixoto, 2243 — Loja — Tel. 413 — Nova Iguaçu

# Para Deputado Estadual -- RAUL SILVA JUNIOR

## O primeiro a lutar pelos Operários Municipais

Quando os Trabalhadores da Municipalidade percebiam salários de fome, entregues com suas famílias à própria sorte, RAUL SILVA JR. declarou luta aberta em prol do reajustamento salarial, nunca silenciando verdades, nem mesmo descansando após a vitória porque muito ainda luta e pretende lutar, para que os trabalhadores Municipais tenham salários e vida compatíveis a seus esforços. Sendo portanto a 1ª vez na história do Município que um político se insurge contra o poder em favor dos oprimidos.

Transcrito de "Debate" de 29-2-56 e "Correio da Lavoura"



**RAULZINHO**

**PSP**

**Cédulas:**

Praça da Liberdade, nº. 116

## O pioneiro da radiofonia no Município de Nova Iguaçu

Agradecimento

A Direção da Rádio Solimões agradece a RAUL SILVA JR. o entusiasmo com que advogou e prestigiou a causa da radiofonia, intercedendo decisivamente para a instalação desta Emissora que é, hoje, motivo de orgulho e marco de vivo progresso do Município de Nova Iguaçu.

Cel. Guilherme Manes  
Ass. Diretor Presidente

## Voto de louvor a Raul Silva Jr.

A União Nacional dos Servidores Públicos, seção de Nova Iguaçu, em sua reunião de 28-2-56, aprovou um voto de louvor ao sr. RAUL SILVA JR. pela sua veemente e eficiente intervenção em prol do reajustamento dos diaristas da Prefeitura.

Transcrito de "Debate" de 28-2-56

O mais votado Vice-Prefeito no Estado - 18.101 votos

## Raul Silva Junior Combate a inflação

Quando a população de Mesquita se debatia quase agonizante, à mercê da exploração cruel dos especuladores do comércio atacadista de gêneros de primeira necessidade, RAUL SILVA JR., ouvindo os clamores e protestos gerais, correu mais uma vez em socorro da coletividade, insufragando contra os ferrenhos interesses subversivos, mas para o povo... O MERCADO POPULAR DE MESQUITA, inaugurando anexo um abrigo rodoviário.

Rua da Cachoeira, 128 — Mesquita

## Rompeu com o Prefeito em 1955

Quero declarar ao povo que não estou fazendo parte da atual administração, estando completamente alheio aos seus atos, porque meu cargo é mera decoração política, sem função e remuneração, como também porque ainda não fui ouvido pelo sr. Prefeito, ficando para ele todos os elogios que couberem pela sua administração, ou críticas se porventura. Palavras do Vice-Prefeito RAUL SILVA JR. em seu discurso ao povo, quando do rompimento.

Transcrito de "Correio da Lavoura" de 18-9-55

Oferta dos amigos de RAULZINHO ao povo de Nova Iguaçu

## Presta contas ao povo o deputado Luiz Guimarães

### Síntese de suas principais atividades legislativas

Projeto de lei regulamentando o artigo 83 da Constituição Estadual (obrigando o Estado a pagar, por intermédio da Recebedoria local, o equivalente de 30% correspondente à diferença de sua arrecadação com a do Município de Nova Iguaçu).

Emenda criando em Nova Iguaçu o Serviço de Rádio Patrulha, visando propiciar melhores condições de policiamento para o Município.

Projeto de lei extinguindo, em todo o Estado do Rio, a chamada "Polícia Gratuita" (Alcaçutes de Polícia).

Emenda abrindo um crédito especial de Cr\$ 500.000,00 (quinhentos mil cruzeiros) para a aquisição do prédio e instalação e aparelhamento do Posto de Saúde de Vila de Cava.

Emenda orçamentária de 4 milhões de cruzeiros para a construção dos Postos de Saúde de Mesquita e Belford Roxo.

Emenda criando o Ginásio Estadual de Nova Iguaçu.

Projeto de lei abrindo crédito especial para a aquisição de vacinas «SALK» (combate à paralisia infantil) e vacinas preventivas contra a chamada Gripe Asiática.

Projeto de lei mandando incorporar ao patrimônio do Estado o Instituto Vital Brasil — com o objetivo de evitar o desperdício do Laboratório de Produção Farmacêutica da Secretaria de Saúde e Assistência, que abastece de medicamentos a hospitais e unidades sanitárias fluminenses.

Inclusão no termo aditivo do contrato entre a Companhia Telefônica Brasileira e o Estado de uma cláusula que obriga a Companhia a instalar uma rede de telefones automáticos em Nova Iguaçu.

Emendas ao projeto de lei que autoriza o Poder Executivo a emitir apólices para a construção de rodovias visando incluir, no plano de obras, o beneficiamento de estradas do Município de Nova Iguaçu.

Emendas ao projeto de lei que criou o "Fundo de Eletricificação do Estado", tendo em vista a solução do problema da luz, em Engenheiro Pedreira e outras localidades do Município.

Projeto de lei objetivando a defesa dos interesses dos

Municípios de Nova Iguaçu e Nilópolis, quando da divisão dos seus bens patrimoniais (Matadouro Modelo).

Projeto de lei concedendo pensão à viúva do saudoso político iguaçuano dr. Manoel Reis, numa justa homenagem pelos relevantes serviços prestados à terra fluminense e, em particular ao Município de Nova Iguaçu.

Projeto de lei isentando do imposto de transmissão inter-vivos o terreno onde foi construída a Igreja do Sagrado Coração de Jesus no Bairro do Caonze.

Emenda elevando à 3ª entrância a Comarca de Nova Iguaçu.

Emenda abrindo um crédito especial de Cr\$ 200.000,00 para reparar a Casa da Criança de Mesquita.

Projeto de Lei isentando do imposto de transmissão inter-vivos o terreno onde foi construída a sede do Instituto Brasil, situado no Bairro da Posse.

Requerimentos de informações e protesto pelas absurdas majorações de preços das passagens da Evanti.

Requerimentos pedindo providências para reconstrução da ponte sobre o Rio Guandu e Japeri.

Entidades beneficiadas por emendas aos Orçamentos de 1956, 1957 e 1958 e Loteria do Estado do Rio

Aero Clube de Nova Iguaçu; Lar de Jesus; Albergue Noturno Allan Kardec; Instituto Silva Pinto; Instituto Brasil; Colégio Afrânio Peixoto; Colégio Santo Antônio; Sociedade Beneficente São Vicente; Associação dos Escoteiros de São José — Heliópolis; Heliópolis A. C.; E. C. 15 de Novembro; Mesquita T. C.; Mesquita F. C.; E. C. Iguaçu; A. C. Aliados; Areia Branca Social Clube; Centro de Melhoramentos Pró Jardim Alzira; Escola anexa à Igreja do Sagrado Coração de Jesus; Biblioteca Acácio Aragão; Obra do Berço (anexa à Igreja Santo Antônio de Jacutinga); União Fluminense dos Estudantes; Diretório Acadêmico Barros Terra; Arcádia Iguaçuana de Letras; Associação Médica de Nova Iguaçu.

### Emendas apresentadas aos Orçamentos de 1956, 1957 e 1958, pelo deputado Luiz Guimarães

Descrição	CR\$
Para aquisição de aparelho de ralo X para o Centro de Saúde dr. Vasco Barcelos — Nova Iguaçu	2.000.000,00
Para pavimentação do trecho RJ-12 entre a Rodovia Presidente Dutra e a localidade de Japeri	10.000.000,00
Para pavimentação do trecho que liga a Estrada Adrianoópolis-Rodovia Presidente Dutra (Estrada da Posse à Nova Iguaçu)	5.000.000,00
Para construção e instalação do Posto de Higiene de Quelimados	500.000,00
Para construção do Grupo Escolar de Belford Roxo	10.000.000,00
Para construção e instalação do Posto de Higiene de Japeri	500.000,00
Para construção do Posto de Higiene de Engenheiro Pedreira	500.000,00
Para instalação do Centro de Assistência Rural em Conrado	300.000,00
Para ampliação e aparelhamento da Enfermaria de Crianças do Hospital de Nova Iguaçu	1.000.000,00
Para construção do Grupo Escolar em Quelimados	3.000.000,00
Para pavimentar o trecho que liga a Rodovia Presidente Dutra à Mesquita	2.000.000,00
Para reparação da Estrada de Madureira	2.000.000,00

### Examine o passado

### Compare o presente

### Confie no futuro

#### A PEDIDO

## Nosso Plantão na Salinha

### MÁRIO GUIMARÃES

A bancada de imprensa, na Salinha tem logo à sua esquerda, na "Salinha", a representação da UDN, de onde o colunista, em seus últimos trabalhos, tem aproveitado elementos para suas apreciações ligeiras sobre os líderes na Assembleia.

Terça-feira última, o visado foi o sr. Adolfo Oliveira, que ostenta ainda o bastão de líder da maioria e do governo.

Hoje voltaremos ao passado, ao período de 47 a 51, com a Constituinte, quando a liderança udenista exercida pelo deputado Mário Guimarães, de Nova Iguaçu, viu-se forçada a um trabalho enorme e difícil, porque a maioria, comandada pelo então coronel Hélio de Macedo Soares e Silva era poderosa pelo número — só o PSD contava 24 representantes — e pelo prestígio junto ao governo com que rompeu somente nos últimos meses da legislatura.

O líder Mário Guimarães pôs então à prova toda sua habilidade.

A defesa de qualquer interesse de seus correligionários só poderia ser feita sem a mais leve ponta de exigência, sem ferir melindres, sem provocar o mais leve choque, sem despertar a mais frágil suspeita de golpe político e sem parecer prejuízo, por menor que fosse aos poderosos governistas.

Contudo, o representante de Iguaçu, graças a seu feitio, às suas manobras de bastidores, à sua argúcia e incontestável inteligência, conseguiu belas vitórias parlamentares.

Não é preciso acentuar ser ele um combatente enérgico e cintilante na tribuna.

Não. Nada disso. Quando chegava à tribuna para uma defesa, já havia preparado antes e com especial cuidado o seu sucesso.

Preferia vencer antes, a resistência adversária, com a força da amizade, da simpatia, da boa conversa, do recelo de luta acirrada contra, esmagadora maioria, contra o então chamado rôlo compressor. Era, recordando as legendárias figuras de Alexandre Dumas, muito mais Aramis do que Athos ou d'Artagnan.

Por tudo isso, deixou claro que a ciência da habilidade em minorias parlamentares vale tanto ou mais que a grande combatividade de tribunas famosos.

O deputado Mário Guimarães soube ser um líder sereno, embora comandasse uma bancada de belcosos deputados.

(Transcrito de "A Palavra", de Niterói, de 19-9-59)

### Fernando Celso Guimarães

ADVOGADO

Rua Getúlio Vargas, 58 — Sala 14 — Nova Iguaçu  
Diariamente, de 9 às 12 horas

## TELEVISÃO

### CONCERTOS

### Técnico Especializado

Rua Capitão Chaves, 306 (antiga Plínio Casado)  
NOVA IGUAÇU

#### ESCRITÓRIO DE ADVOCACIA

### RONALD CARDOSO ALEXANDRINO

Inscrito na Ordem dos Advogados

Escritório: Rua Paulo Frontin, 61-5. 10  
Residência: Rua Mal. Floriano, 2036-C. 17  
Diariamente, das 9 às 12 hs. Telefone 268  
Nova Iguaçu — Estado do Rio

### Para Vereador pela U. D. N.



## MANOEL QUARESMA

Voz e ação a serviço do povo

Materiais de Construção **ADELSON** Artefatos de Cimento  
Ferragens em Geral e Granitos **CONSTRUTORA INDUSTRIAL DOXA** Areia, Pedra, Tijolo, Cimento, etc.  
Fábrica e Loja: Rua Marechal Floriano, 1618 e 1620

## DR. A. FATORELLI

MÉDICO OCULISTA  
ASSISTENTE DA FACULDADE DE CIÊNCIAS MÉDICAS  
Receita de Óculos - Doenças e Operações dos Olhos  
CONSULTÓRIO: Avenida Amarel Peixoto, 236  
Sala 304 — Prédio do Banco de Minas Gerais  
2ª, 4ª, e 6ª-feiras, das 8,30 às 12 horas (consultas comuns)  
À tarde: Consultas com hora marcada.

### Para Deputado Estadual

## Antônio Cunha

Coragem e civismo a serviço do povo

### Para Governador

## Roberto Silveira

Fôrça de renovação democrática

### Para Deputado Federal

## Mário Guimarães

Independência e dedicação a serviço do povo

### Respiração pelo nariz

O nariz filtra, aquece e umedece o ar que se destina aos pulmões. A respiração pela boca leva à garganta e aos pulmões ar frio e carregado de poeiras prejudiciais ao organismo. Ao contrário, passando pelo nariz, o ar chega aos pulmões aquecido e isento de tais impurezas. Procure respirar pelo nariz, e, sentindo dificuldade, consulte imediatamente o especialista. — SNES

## RUY AFRANIO PEIXOTO

ADVOGADO

Diariamente das 14 às 16 horas  
Rua Afrânio Peixoto, 99 — Tel. 50 — Nova Iguaçu

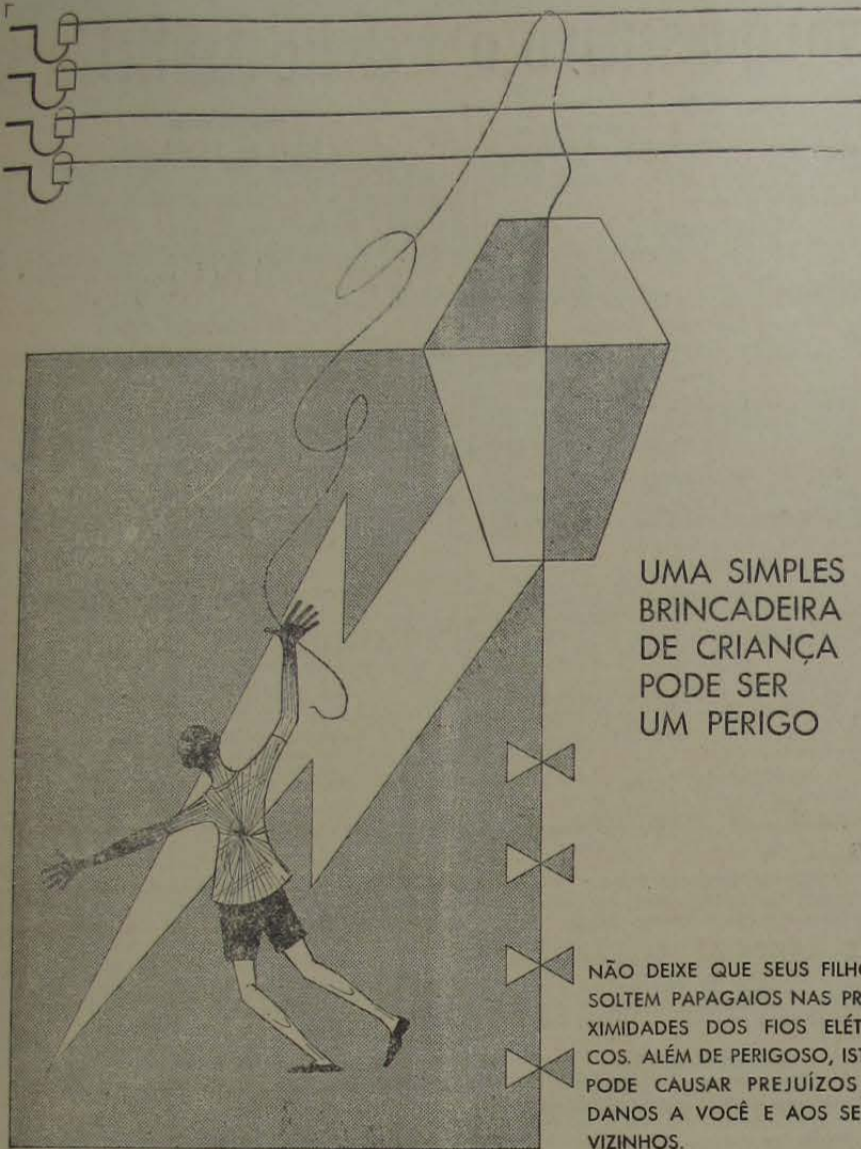

UMA SIMPLES BRINCADEIRA DE CRIANÇA PODE SER UM PERIGO

NÃO DEIXE QUE SEUS FILHOS SOLTEM PAPAGAIOS NAS PROXIMIDADES DOS FIOS ELÉTRICOS. ALÉM DE PERIGOSO, ISTO PODE CAUSAR PREJUÍZOS E DANOS A VOCÊ E AOS SEUS VIZINHOS.

UMA CAMPANHA DA LIGHT EM SEU BENEFÍCIO

## Edital de Citação

Da Firma Companhia Copeba Representações e Imobiliárias S.A., representados por seus diretores Alfredo José da Costa e Souza e Carlos Pereira, com prazo de trinta dias, na forma abaixo:

O dr. Enéas Marzano, Juiz de Direito da Comarca de Nova Iguaçu, Estado do Rio de Janeiro, em exercício na forma da lei, etc.

Faz saber aos que o presente edital virem, ou dele conhecimento tiverem, expedido na ação ordinária para outorga de escritura, a requerimento de Gustavo Alves de Moura, contra a Companhia Copeba Representações e Imobiliárias S/A., que se processa perante este Juízo e cartório do quarto ofício, que atendendo ao que lhe foi requerido pelo autor, tendo em vista estar os citados em lugar incerto e não sabido, conforme a certidão do sr. Oficial de Justiça de fls. vinte e quatro, pelo presente edital que será afixado na sede deste Juízo, no lugar de costume, e, por cópia, publicado no prazo de trinta dias, a contar desta data, uma vez no órgão oficial do Estado, e duas vezes em jornal local, cita a Firma Companhia Copeba Representações e Imobiliárias S/A., para no prazo de trinta dias, que correrá da data da primeira publicação do presente, fazer-se apresentar na causa e contestar, a petição abaixo alegando o que lhe oferecer em defesa de seus direitos, sob pena de decorrido o prazo marcado, se considerar perfeitamente a citação a ter início o prazo para a contestação, na forma da lei. "Exmo. sr. dr. Juiz de Direito da Comarca de Nova Iguaçu. Diz Gustavo Alves de Moura, brasileiro, casado, comerciante, residente nesta cidade, na rua Presidente Sodrê, por intermédio de seu advogado e procurador bastante infra assinado, o seguinte: 1º) — que, no dia 11 de setembro de 1946, no Tabelião do 1º Ofício de Notas da Justiça do Distrito Federal a Companhia Copeba Representações e Imobiliárias S/A., com sede na Avenida Rio Branco n. 128, 13º andar, no Distrito Federal, representada por seus diretores Alfredo José da Costa e Souza e Carlos Pereira, promoveram a venda em prestações mensais, aos srs. Italo Correia, brasileiro, viúvo, comerciante; Dahil Correia, brasileira, solteira, funcionária pública e Odete Correia, brasileira, desquitada, funcionária pública, o lote de terreno sob o n. 5, da quadra A, com frente para o prolongamento da rua Barros Leitor de 372 metros quadrados, medindo 12,00 metros de frente e 12,00 metros de largura na linha dos fundos e de extensão 31,00 metros de cada lado, confrontando por um lado com os lotes 5 e 6 de propriedade da citada Companhia, e de outro lado com a rua Octávio Ascoli, pelo preço de Cr\$ . . . 20.000,00 o qual os promitentes compradores pagaram como sinal e princípio de pagamento a quantia de Cr\$ 6.194,00, e o restante da quantia fora dividida em 59 prestações mensais de Cr\$ 234,00, já integralmente pagos, tudo como melhor esclarecido está no documento incluso; 2º) — que no dia 28 de março do corrente ano, no Cartório do 6º Ofício desta Comarca, os promitentes compradores por escritura de cessão e transferência, cederam ao Suplicante, na melhor forma de direito, mediante a quantia de Cr\$ 20.000,00 (vinte mil cruzelros) o lote de terreno já descrito (doc. junto); 3º) — aconteceu, porém, que, paga a última prestação devida, desde setembro de 1951, como prova o documento junto, os promitentes compradores e o atualessionário procuraram por todos meios de localizarem a Companhia o que não foi possível, pois a mesma se encontra extinguida e seus diretores se acham em lugar incerto e não sabido. Desta forma, vem o Suplicante requerer a V. Excia. a outorga da escritura definitiva de compra e venda do referido lote, citando a Companhia na pessoa de seus diretores, por edital e na forma do disposto no art. 346 do Cod. de Processo Civil, a dá-la nos cinco dias seguintes, que correrão em cartório, sob pena de ser o lote adjudicado ao Suplicante, observadas as formalidades legais. D. e A. esta, o valor de vinte mil cruzelros. Nestes termos. Pede deferimento. Nova Iguaçu, 10 de julho de 1958. (a) pp. Jorge José Barquet, Sobre Têlos Estaduais no valor de Cr\$ 500. E para que chegue ao conhecimento de todos os interessados e ninguém possa alegar ignorância, mandou expedir o presente edital na forma da lei. Dado e passado nesta cidade de Nova Iguaçu, Estado do Rio de Janeiro, aos nove dias do mês de setembro do ano de mil novecentos e cinquenta e oito. Eu, Iracema Neves Moura, Escrevente de Justiça, datilografel. E eu, Aluizio Pinto de Barros, Escrivão, subscrevo. Enéas Marzano — Juiz de Direito. 1-2

Wilson Rodrigues Dias



Conta com o teu voto para Vereador (Colaboração dos seus amigos)

NOVO LIVRO DE JOÃO GUIMARÃES

Nosso velho amigo e colaborador João Guimarães, professor e jornalista, vai publicar mais um livro. Trata-se de "É assim a História do Brasil", obra que ventila pontos obscuros e controversos de nossa História. É edição da Livraria Francisco Alves.

Delfim Pereira Montenegro CONSTRUTOR Av. Santos Dumont, 626 - Tel. 69 Nova Iguaçu - Est. do Rio

ALCINDO RAPHAEL ADVOCACIA E CONTABILIDADE Diariamente das 8 às 17 horas Contratos, Distratos, Falências e Concordatas Rua dr. Paulo Frontin, 101 - Nova Iguaçu

Curso Washington Luiz

DATILOGRAFIA - OFICIALIZADO

Aprenda datilografia com eficiência, sob orientação de professora diplomada. Máquinas novas. Conferem-se diplomas visados pela Remington. Aulas diurnas e noturnas. CURSO DE TAQUIGRAFIA OFICIALIZADO AV. NILO PEÇANHA, 436 - SOB. - NOVA IGUAÇU

Móveis para todos os fins Aparelhos domésticos em geral!

Lojas MARACANÁ

AS MAIORES LOJAS DO ESTADO DO RIO Têm tudo para o conforto do seu Lar!

GELADEIRAS das melhores marcas

Grande estoque de travesseiros e colchões de molas GRUPOS ESTOFADOS modernos, variadíssimos Pelos preços das Fábricas ( DRAGO-PROBEL-CITYTEX, ETC.

As condições quem escolhe é o freguês

Av. Nilo Peçanha, 213 a 239 - Tel. 21 - Nova Iguaçu

Promessa de Compra e Venda—Imposto de Transmissão Comunicação

O Tabelião Rodolfo Quaresma de Oliveira, titular do 8º Ofício da Comarca de Nova Iguaçu, Estado do Rio de Janeiro, comunica aos seus clientes e interessados detentores de compromissos de compra e venda de imóveis, através de escrituras de "Promessa de Compra e Venda" ou procuração em causa própria, que está em vigor a Lei n. 3.717 de 23/8/53.

Esta lei favorece os interessados no pagamento do imposto de transmissão até o dia 23 de novembro próximo. Para evitar o pagamento sobre valor maior atribuído pela Fiscalização Estadual, deverão os srs. Interessados fazer logo suas escrituras definitivas.

Colocamo-nos inteiramente ao dispor de todos os interessados, diariamente, das 9 às 17 horas, no Cartório do 8º Ofício, em Nova Iguaçu, tel. 265, e em nosso escritório no Rio de Janeiro, sito à rua Arsujo Porto Alegre, 70, 7º andar, sala 708, tel. 52-1906, às 4ª-feiras, das 14 às 16 horas.



Grandioso comício de encerramento da campanha pessedista, nesta cidade, terça-feira, dia 30, na Praça da Liberdade, com a presença das mais altas personalidades da politica fluminense e nacional

## POLITICA E' TRABALHO!

### PORQUE GETÚLIO MOURA DEVE MERECE O APOIO UNÂNIME DOS IGUASSUANOS. Síntese da vida e da obra do grande benfeitor da Baixada Fluminense

Ao final desta campanha, queremos nos dirigir ao bravo eleitorado de Nova Iguaçu, para dizer-lhe que nunca duvidamos do discernimento, dos brios cívicos, do entusiasmo e da vibração dos que aqui vivem e trabalham, ante a oportunidade que o destino nos oferece de elegermos o futuro governador do Estado do Rio de Janeiro.

Não nos dirigimos, em particular, aos correligionários desse ou daquele partido. A hora não comporta divisões e vacilar quando mais precisamos de resolução, seria demonstrar uma tibieza que nunca foi própria dos bons iguassuanos.

Sabemos que muitos séculos poderão correr, sem que a oportunidade se repita. Sempre fomos governados pelos outros municípios, felizardos escolhidos quando se efetivava a apresentação dos candidatos à governança. Agora, tocou a nossa vez, a vez de Nova Iguaçu.

Somos um município pujante, que saberá ser digno da hora histórica que estamos vivendo. As divergências ideológicas desaparecem, porque é a terra comum que nos convida à união, ao desarmamento dos espíritos, para conduzirmos ao governo um homem da terra, integrado em sua vida e que por ela tudo tem dado através de uma longa e brilhante vida pública. Se consultarmos a consciência, se meditarmos com isenção, vamos concluir

que o sr. Getúlio Moura merece a votação unânime dos iguassuanos e a preferência de todos os fluminenses.

Na vida e na obra dos candidatos, devem basear-se os eleitores, quando são chamados a escolher os seus dirigentes. Já passou a época dos falsos líderes, dos demagogos, dos apertinhos de mão apressados, em vésperas de eleição.

O povo quer obras, porque está cansado de tanto dar e nada receber. Por isto, Nova Iguaçu e a Baixada Fluminense em péso devem cerrar fileiras em torno de Getúlio Moura, que realizou e honrou os mandatos que o povo lhe deu.

Entre o homem da terra, que trabalhou e produziu, e o estranho que nada fez, que só nos procurou agora, porque é candidato, quem escolher? Eleger Getúlio Moura é ponto pacífico na consciência dos que bem analisam para melhor julgar.

Como subsídio para este julgamento, apresentamos aqui a síntese de sua vida e a relação pormenorizada do que fez pelo bem coletivo. E' ele o grande benfeitor da Baixada Fluminense, diz-nos a fulgurante folha de serviços prestados à sua gente.

Através destas realizações, caros leitores, podereis reforçar o vosso juízo.

Sede dignos desta hora. Getúlio Moura, no governo, não será a esperança de Iguaçu, e sim o realizador de nossas esperanças.

## JOSE' HADDAD

Um cidadão equilibrado, sincero e trabalhador que deve ser reconduzido à Assembléia do Estado

José Haddad é um político que reúne tôdas as qualidades exigidas de um homem público. Honesto, sincero, trabalhador, tem às suas mãos a chefia do PSD num dos mais populosos distritos de Nova Iguaçu. E lá em Belford Roxo, vem dando provas de rara capacidade ao conduzir o seu numeroso eleitorado a vitórias espetaculares e sucessivas. Homem simples, não se empolga demasiado ou se cobre de vaidades por saber a elevada consideração e estima que lhe devotam todos os seus amigos e correligionários.

E' um dos mais exaltados admiradores do futuro governador Getúlio Moura. Sua atuação como deputado estadual honrou a votação que obteve em 1954, a maior conseguida naquela eleição por um representante do povo à Assembléia do Estado.

A simpatia e a confiança que ele inspira, pelas suas atitudes moderadas, retílineas, evitadas de um bom senso e objetividade incomuns, vão reconduzi-lo àquela Casa do Povo, com um número de sufrágios superior ao obtido em 54. E' a recompensa merecida, em virtude do trabalho que apresentou em benefício da coletividade que o elegeu. Nova Iguaçu tem por que se orgulhar de José Haddad, uma das mais belas expressões dos nossos quadros partidários nos dias de hoje.

Os jovens que ingressam agora na politica, podem mirar-se no exemplo magnífico desse cidadão despretençioso, mas trabalhador e leal em suas atividades. O PSD está de parabéns por possuir em suas fileiras a figura cativante de José Haddad.



## Dados Biográficos de Getúlio Moura

Data do nascimento: 10/6/1903.

Não nasceu em berço de ouro. Era filho de pais modestos. Para estudar teve que se empregar na E. F. C. B., onde serviu de 1924 a 1930.

Fez seu curso de Direito como servidor da Central já casado e pai de filho. Antes de formar-se foi transferido para São Paulo e depois exonerado porque se filiou à Campanha pró candidatura Getúlio Vargas e João Pessoa, na Aliança Liberal.

Advogado criminalista dirige banca profissional das mais florescentes no Estado do Rio de Janeiro.

Foi Vereador e Presidente da Câmara em Nova Iguaçu em 1936-1937, no período do Estado Novo.

Prefeito de Nova Iguaçu em 1945, elegeu-se em 2 de dezembro do mesmo ano Deputado Federal à Constituinte de 1946. Elegeu-se sucessivamente em 1950 e 1954.

No último pleito foi reconduzido à Câmara com 32.000 votos, sendo de notar que o Município de Nova Iguaçu, onde reside, concedeu-lhe cerca de 20.000 votos.

Foi segundo Secretário da Câmara em duas sessões legislativas.

Presidiu diversas Comissões Técnicas da Câmara (Tomada de Contas, Serviço Público e Redação, sendo presentemente membro da mais importante Comissão da Câmara, a do Orçamento, onde relata os anexos das subvenções relativas aos ministérios: Educação e Cultura, Saúde, Justiça e Agricultura).

Representou a Câmara dos Deputados em vários parlamentos estrangeiros.

Já viajou praticamente o Mundo, tendo visitado a Europa, Oriente Médio, Extremo

Oriente e os Estados Unidos da América do Norte.

Deu ao seu mandato um sentido humano.

Dedicou-se sobretudo às obras do coração.

Apesar de Deputado há 13 anos, ainda é provedor de seis Instituições de Caridade.

Construiu três Hospitais: o de Nilópolis, o de São João de Meriti e o de Duque de Caxias.

Construiu as Maternidades de Nova Iguaçu e de Mesquita que são as mais bonitas do Estado do Rio.

Construiu o Lactário em Belford Roxo e o Póto de Puericultura São José, em Mesquita.

Construiu o Patronato de Menores de Nova Iguaçu, com capacidade para 500 crianças órfãs ou desvalidas.

Doou sua antiga casa de residência à Associação de Caridade Hospital de Iguaçu para a construção de uma Creche para abrigar os filhos das operárias na hora do trabalho.

Obteve a construção dos modernos grupos escolares Murilo Braga e Rubens Farrula, em São João de Meriti.

Obteve a construção dos Edifícios do Fórum, Departamento dos Correios e Telégrafos e Delegacia de Polícia de Nova Iguaçu.

Obteve a construção dos Correios de Duque de Caxias.

Obteve a construção do Grupo Escolar D. Pedro I, em Mesquita, tendo doado 5 lotes de terreno para sua construção.

Acesso à Rodovia Presidente Dutra pela avenida Nilo Peçanha, em Nova Iguaçu.

Calçamento da estrada que liga Nova Iguaçu a Deodoro.

Calçamento da estrada de Madureira.

Calçamento da estrada que liga a Rodovia Presidente Dutra à estrada de Mesquita.

Pavimentação das rampas de

acesso às pontes sobre a Rodovia Presidente Dutra, em Nova Iguaçu, São João de Meriti e Duque de Caxias.

Construção da magnífica ponte sobre o rio São Pedro, ligando Japeri a Engenheiro Pedreira (Caramujos).

Liberação de verbas no montante de Cr\$ 54.000.000,00, para aplicação imediata em inúmeras obras de grande interesse público. Entre elas citamos:

Construção da nova Estação Ferroviária em Nova Iguaçu.

Calçamento das estradas: Adranópolis - Presidente Dutra; Quilmeas - Presidente Dutra; Nilópolis - Presidente Dutra; S. João e Meriti - Presidente Dutra; e Póto Casado - Presidente Dutra.

Passagens subterrâneas nas estações ferroviárias de Nova Iguaçu e Orlada.

Construção da parada no Papa Vento, em Nova Iguaçu.

Viaduto na Estação de Nova Iguaçu para trânsito de veículos.

Extensão da rede de energia elétrica em Engenheiro Pedreira (Caramujos).

Quando Prefeito de N. Iguaçu (apenas oito meses de administração)

Iluminação da avenida União, em Mesquita.

Iluminação da rua Emílio Guadagny, em Mesquita.

Calçamento da rua Mens Barreto, em Nilópolis.

Estrada de Nova Iguaçu a Mesquita - (prolongamento da rua Bernardino Melo).

Construção da Praça Ruy Barbosa.

Construção da Praça João Pessoa.

Construção do Mercado Municipal Santo Antonio - (Nova Iguaçu).

Abastecimento de água, em Nilópolis.



## Produção de sementes de cereais e hortaliças

O Serviço de Expansão do Trigo e o Instituto Agrônomo do Sul acabam de firmar convênio com o Escritório Técnico de Agricultura Brasil-Estados Unidos (ETA) para o incremento da produção de sementes de cereais e hortaliças e de mudas de plantas frutíferas. Para a execução desse convênio, que adotará o nome de Projeto 52, o ETA contribuirá com 7 mil dólares destinados à aquisição de material, despesas no exterior e ao pagamento de um

técnico além de 500 mil cruzeiros para despesa geral. O Serviço de Expansão de Trigo, por seu turno, contribui com 2 milhões de cruzeiros para o Fundo Conjunto do Projeto, e o Instituto Agrônomo do Sul com 500 mil cruzeiros em sementes. Além do trabalho de incremento, será prestada assistência técnica aos fazendeiros no que se refere à utilização das máquinas.

## Bazar Americano

Ferragens, Aluminios, Louças, Tintas, Cristais, Brinquedos, Papelaria e objetos para presentes.

### IRMÃOS MATTOS

Rua Mal. Floriano Peixoto, 2029 — Tel. 28-J20  
NOVA IGUAÇU — ESTADO DO RIO

## Associação Profissional da Indústria Metalúrgica, Mecânica e Material Elétrico

### Edital de Convocação

Faço saber aos que virem este edital ou dele tiverem conhecimento, que no dia 10 de outubro próximo, às 20 horas, na sede da Associação Comercial e Industrial de Nova Iguaçu, situada na rua Mendonça Lima, 236, sala 303, nesta cidade, será realizada, de acordo com o disposto na Portaria n. 39, de 2 de agosto de 1944, uma Assembleia para tratar dos assuntos seguintes:

- a) — Transformação da Associação Profissional em sindicato;
- b) — aprovação dos novos Estatutos.

Nova Iguaçu, 23 de setembro de 1958.

DOMICIO BARRETO — Presidente

## Associação Profissional da Indústria da Alimentação

### Edital de Convocação

Faço saber aos que virem este edital ou dele tiverem conhecimento, que no dia 10 de outubro próximo, às 20 horas, na sede da Associação Comercial e Industrial de Nova Iguaçu, situada na rua Mendonça Lima, 236, sala 303, nesta cidade, será realizada, de acordo com o disposto na Portaria n. 39, de 2 de agosto de 1944, uma Assembleia para tratar dos assuntos seguintes:

- a) — Transformação da Associação Profissional em sindicato;
- b) — aprovação dos novos Estatutos.

Nova Iguaçu, 23 de setembro de 1958.

ABEL COUTINHO — Presidente

## Associação Profissional da Indústria da Construção e do Mobiliário

### Edital de Convocação

Faço saber aos que virem este edital ou dele tiverem conhecimento, que no dia 10 de outubro próximo, às 20 horas, na sede da Associação Comercial e Industrial de Nova Iguaçu, situada na rua Mendonça Lima, 236, sala 303, nesta cidade, será realizada, de acordo com o disposto na Portaria n. 39, de 2 de agosto de 1944, uma Assembleia para tratar dos assuntos seguintes:

- a) — Transformação da Associação Profissional em sindicato;
- b) — aprovação dos novos Estatutos.

Nova Iguaçu, 23 de setembro de 1958.

JOSE DA COSTA MONTEIRO — Presidente

## Associação Profissional da Indústria Química e Farmacêutica

### Edital de Convocação

Faço saber aos que virem este edital ou dele tiverem conhecimento, que no dia 10 de outubro próximo, às 20 horas, na sede da Associação Comercial e Industrial de Nova Iguaçu, situada na rua Mendonça Lima, 236, sala 303, nesta cidade, será realizada, de acordo com o disposto na Portaria n. 39, de 2 de agosto de 1944, uma Assembleia para tratar dos assuntos seguintes:

- a) — Transformação da Associação Profissional em sindicato;
- b) — aprovação dos novos Estatutos.

Nova Iguaçu, 23 de setembro de 1958.

HELIO ALFREDO MAIA — Presidente

## O GURÍ

A CASA DAS ROUPINHAS PARA CRIANÇAS

Uniformes Colegiais — Rendas — Lãs — Linhas — Botões.

RUA MINISTRO MENDONÇA LIMA, 226 — NOVA IGUAÇU

## Bazar São Paulo

FERRAGENS, TINTAS, LOUÇAS, MATERIAL ELÉTRICO, CRISTAIS E ARTIGOS ESCOLARES

### Teixeira & Azevedo

R. V. Nilo Peçanha, 84 — Telefone 314-J20  
NOVA IGUAÇU — E. DO RIO

# CORREIO DA LAVOURA

ORGÃO INDEPENDENTE FUNDADO EM 22 DE MARÇO DE 1917

Fundador: SILVINO DE AZEREDO

Red. e Oficinas: Rua Bernardino Melo, 2075

Telefone, 180

ANO XLII

NOVA IGUAÇU (Estado do Rio), 28 DE SETEMBRO DE 1958

N. 2.167

2.468 Municípios

A 31 de dezembro do ano passado, existiam no país 2.468 municípios. Em relação ao total, publicado na mesma data de 1957, esse número representa um acréscimo de 69 municípios. Nesse intervalo foram criadas mais 10 comunas, das quais 31 vieram ser extintas.

## Coligação Popular Nacionalista

### Para Deputado Federal — Mário Guimarães

Governador — Roberto Silveira

Vice — Paulo Araujo

Senador — Miguel Couto Filho

Prefeito — Arruda Negreiros

Vice — Aluizio P. de Barros

O Deputado Federal MÁRIO GUIMARÃES, candidato à reeleição, em dois anos de mandato, pronunciou 115 discursos, ofereceu 38 pareceres na Comissão de Constituição e Justiça e apresentou 7 projetos de lei. Participou da Comissão Parlamentar de Inquérito que investiga fraudes cambiais e fiscais, comparecendo a 42 reuniões noturnas, e colaborando na apuração de fraudes que deram ao Tesouro prejuízo superior a oito bilhões de cruzeiros, apontou à Justiça os responsáveis e beneficiários. Faz parte, também, da Comissão Parlamentar de Inquérito que investiga atividades da Rede Ferroviária Federal, constituída a seu requerimento, em face de denúncias publicadas na imprensa. Ainda na Comissão de Constituição e Justiça teve atuação destacada na elaboração dos substitutivos aos projetos de reforma da lei eleitoral, de reestruturação da magistratura e de aposentadoria integral dos trabalhadores. Apresentou diversas emendas ao orçamento e concedendo subvenções e auxílios a instituições educacionais e de assistência social. É vice-líder da U. D. N.

### Auxílios e Subvenções incluídas no orçamento para 1959 pelo deputado federal Mário Guimarães

Lar de Jesus	200.000,00
Biblioteca Desembargador Acácio Aragão	200.000,00
Colégio Santo Antonio	250.000,00
Teatro Experimental Itália Fausta	250.000,00
Sociedade Samaritanos de Assistência Social e Hospitalar	500.000,00
Sindicato dos Trabalhadores das Indústrias de Produtos Químicos p/ fins Industriais	150.000,00
Escola Shangri-lá	50.000,00



### P. T. B.

Com o seu voto de valor vote em Nicanor para Vereador.



Nicanor Gonçalves Pereira  
Presidente da Caixa Escolar Estadual

### Declaração

Que faz aos seus amigos e eleitores o candidato a Vice-Prefeito Ciro Rodrigues Lobo, em face de haver sido impressa com engano a Cédula Única como Ciro Rodrigues Lopes, e esclarece ainda que de conformidade com entendimentos mantidos com sua Excelência, o sr. dr. Juiz Eleitoral desta Zona, ficou deliberado que o seu nome ficaria Ciro Rodrigues Lopes — na Cédula Única — mas o nome certo para fins eleitorais será Ciro Rodrigues Lobo.

Nova Iguaçu, 26-9-1948.

(a) Ciro Rodrigues Lobo

### E. C. IGUAÇU

#### Resoluções do Conselho Administrativo

a) — Suspender, a partir desta data, a expedição de convites para as festividades dançantes; b) — esclarecer, aos interessados, que o simples preenchimento de formulário de proposta para ingresso no quadro social não dá ao proposto o direito de livre ingresso nas dependências do clube, bem como de gozar das regalias conferidas, pelos Estatutos, aos sócios; c) — agradecer aos associados João e Wladimir Vieira Fernandes, proprietários da casa comercial Vibran S.A., pelo

empréstimo de um plano para o baile realizado em 20 do mês corrente; d) — agradecer ao associado Walter Borghi, da firma Alberto Coccozza, Indústria, Lavoura e Comércio S.A., pela grande colaboração que vem prestando ao clube, transportando em veículo da firma de que é diretor, as orquestras que vêm tocar em nossas festividades; e) — admitir no quadro social, como sócio juvenil, Joubert Modesto da Silva Junior; f) — fazer inserção em ata de um voto de louvor ao associado Domingos Panella, Presidente da Comissão Organizadora do Concurso da Primavera, pelo êxito do mesmo concurso; g) — expedir carteira social para a srta. Marilene Tupaci-

nunga de Matos; h) — agradecer ao Motorista A. C. os cumprimentos pela conquista do vice-campeonato de futebol de salão; i) — indeferir o pedido formulado pelos alunos da 4ª série ginaial do Colégio Leopoldo.

Nova Iguaçu, 23-9-1958.

Altair Soares Pereira — 2º Secretário

### DURVALINO DOS SANTOS

Despachante Estadual

Serviço de Contabilidade

Rua dr. Gasílio Vargas, 58

Sala 22-A

NOVA IGUAÇU — E. DO RIO

QUE É EVEREST?

## SERRARIA NOVA IGUAÇU

Distribuidores do Cimento MAUÁ e de ferro em geral, Tintas Ypiranga — Madeiras e Materiais para construções, Louças Sanitárias, Manilhas, Ferragens e tintas. Fabricantes de caixas e carrocerias para CAMINHÕES — Móveis e armações. Esquadrias e Carpintaria.

Alberto Coccozza, Indústria, Lavoura e Comércio S. A.



EDITICÍO PRÓPRIO

Rua Bernardino Melo, 1835 a 1849-Tels. 44-J11 e 196-NOVA IGUAÇU