

EDITAIS

Registro de Imóveis da 2ª Circunscrição de Nova Iguaçu

Hermes Gomes da Cunha, Oficial do Registro de Imóveis da 2ª Circunscrição,
Pelo presente, atendendo ao que lhe foi requerido pela Companhia Imobiliária Imperial S/A, intima Patrícia Maria de Jesus, Oswaldo de Oliveira Lima e Josias Nogueira Gomes, por se encontrarem em lugar ignorado, a virem em seu Cartório, à rua dr. Getúlio Vargas, 90, nesta cidade, pagar as importâncias de Cr\$ 1.731,50, 13.400,00 e 1.458,50, respectivamente, referentes às prestações atrasadas dos lotes de terreno situados no loteamento Vila São Roque, em Quelmadão, 2º distrito deste Município, bem como as que se vencerem até a data do pagamento, além de juros de mora e custas, sob pena de, decorrido o prazo legal de 30 dias, serem os compromissos rescindidos e canceladas as respectivas averbações, nos termos do art. 14, parágrafo 5º do Dec. 3.079, de 15 de setembro de 1938. Nova Iguaçu, 16 de julho de 1958. O Oficial: *Hermes Gomes da Cunha*.

Hermes Gomes da Cunha, Oficial do Registro de Imóveis da 2ª Circunscrição,

Pelo presente, atendendo ao que lhe foi requerido pela Imobiliária - Sarandy Ltda., intima Acácio das Neves, Marília dos Santos, Conceição da Silva Oliveira e Alair Oraques de Oliveira, por se encontrarem em lugar ignorado, a virem em seu Cartório, à rua dr. Getúlio Vargas, 90, nesta cidade, pagar as importâncias de Cr\$ 10.200,00, 4.650,00, 7.070,00 e 6.700,00, respectivamente, referentes às prestações vencidas dos lotes de terreno situados no Parque Sarandy, em Quelmadão, 2º distrito deste Município, por eles prometidos comprar, bem como as que se vencerem até a data do pagamento, além dos juros de mora e custas, sob pena de, decorrido o prazo legal de 30 dias, serem os compromissos rescindidos e canceladas as respectivas averbações, nos termos do art. 14, parágrafo 5º do Dec. 3.079, de 15 de setembro de 1938. Nova Iguaçu, 12 de março de 1958. O Oficial: *Hermes Gomes da Cunha*.

Hermes Gomes da Cunha, Oficial do Registro de Imóveis da 2ª Circunscrição,

Pelo presente, atendendo ao que lhe foi requerido por Maria Simplicia de Andrade Santos e seu marido Antonio Santos, intima Alberto Araujo, Belmiro Francisco de Paula, Emídio Jorgino e Adjalmi Augusto da Silva, por se encontrarem em lugar ignorado, a virem em seu Cartório, à rua dr. Getúlio Vargas, 90, pagar as importâncias de Cr\$ 7.700,00, 3.500,00, 5.600,00 e 5.600,00, respectivamente, referentes às prestações atrasadas dos lotes de terreno por eles prometidos comprar, situados no loteamento Bairro Andréa, em Belford Roxo, 4º distrito deste Município, e as que se vencerem até a data do pagamento, além dos juros de mora e custas, sob pena de, decorrido o prazo legal de 30 dias, serem os compromissos rescindidos e canceladas as respectivas averbações, nos termos do art. 14, parágrafo 5º do Dec. 3.079, de 15 de setembro de 1938. Nova Iguaçu, 16 de julho de 1958. O Oficial: *Hermes Gomes da Cunha*.

Hermes Gomes da Cunha, Oficial do Registro de Imóveis da 2ª Circunscrição,

Pelo presente, atendendo ao que lhe foi requerido por Idel Bluvold e Jacob Bluvold, intima Maria da Cruz, Moyses Crivarot, Joaquim Jorge Koch, Jocelene Almeida de Lima, José dos Santos, Antonio Martins, Onelida Gomes, Maria Machado Silvanan, Samdu Lupo, Risoleta dos Santos Ferreira e Eucalro da Silva, por se encontrarem em lugar ignorado, para comparecerem em seu Cartório, à rua dr. Getúlio Vargas, 90, nesta cidade, e pagarem as importâncias de Cr\$ 11.750,00, 13.600,00, 33.000,00, 10.200,00, 5.920,00, 8.640,00, 10.600,00, 20.160,00, 3.774,00, . . . 10.200,00 e 9.180,00, respectivamente, referentes às prestações atrasadas dos lotes de terreno situados no loteamento Jardim Campo Alegre, em Quelmadão, 2º distrito deste Município, por eles prometidos comprar, e as que se vencerem até a data do pagamento, além dos juros de mora e custas, sob pena de, decorrido o prazo legal de 30 dias, serem os compromissos rescindidos e canceladas as respectivas averbações, nos termos do art. 14, parágrafo 5º do Dec. 3.079, de 15 de setembro de 1938. Nova Iguaçu, 16 de julho de 1958. O Oficial: *Hermes Gomes da Cunha*.

Auto Peças N. S. de Fátima

Casa especializada em artigos de freio,
Cravação de lonas e discos de embreagem
Completo sortimento de material elétrico — Diafragmas
— Bombas de gasolina — Bomba de água — Carburadores e Reparos das mesmas. — Grande variedade de Acessórios em geral — Óleos de freio e motor.

Oliveira & Jordão

Av. Gov. Amaral Peixoto, 393 (antiga Mendonça Lima)
NOVA IGUAÇU

OS QUATRO GRANDES

GETULIO MOURA

Para Governador

ARY SCHIAVO

Para Deputado Estadual

ANTONIO F. QUINTELLA

Para Prefeito

ALEXANDRE RAPHAEL

Para Vereador

Candidatos do Povo

Apelo aos justos

A Campanha em prol dos pobres, doentes e encarcerados roga aos corações generosos que contribuam com seus óbolos, amenizando de modo a miséria dos lares menos balejados pela fortuna. Podem depositar suas ofertas nas cestas coletoras que se acham nas padarias. E ingressarem, outrossim, no quadro social de contribuintes. Os responsáveis são encontrados na sede da Congregação Mariana, aos domingos, das 8 às 11 horas, e, nos dias úteis, na rua Marechal Floriano, 2029, nesta cidade.

Nova Iguaçu, julho de 1958.
Direção da Congregação Mariana

Hospital de Iguaçu

Movimento geral de Internação, Ambulatório e Pronto Socorro, no mês de junho p. p.

Internação:	
Existiam	85
Entraram	164
Sairam	125
Obitos	10
Passaram p/Julho	114
Intervenções Cirúrgicas:	
Foram realizadas	95
Ambulatório:	
Matriculas	45
Consultas	238
Operações	22
Curativos	678
Altas	42
Pronto Socorro:	
Pessoas atendidas	714

Maternidade

Movimento geral de Internação, no mês de junho p. p.

Existiam	33
Entraram	175
Altas	183
Obitos	1
Nasceram	190
Abortos	5
Outros casos	8

PRODUTOS
CAROLINA

MARCA REGISTRADA

GRANJA CAROLINA
LINS & FILHOS LTDA.

Aves — Ovos — Pintos — Rações
Avelina, Sulina, Cevalina e Gadolina
AV. NILO PEÇANHA, 439 — TEL. 55 — NOVA IGUAÇU

Contratos de Compra e Venda com Reserva de Domínio

Para a validade contra terceiros, dispõe o Decreto-Lei n. 1027, de 2 de janeiro de 1939, em seu artigo 1º, que tais contratos deverão ser transcritos no registro público de títulos e documentos do DOMICÍLIO DO COMPRADOR.

Qualquer registro feito FORA do domicílio do comprador, invalida o documento, tornando inoperante a garantia almejada pelo vendedor.

Coletânea

Encontra-se em circulação mais um número desta revista de copiosa e agradável leitura. Entre os seus muitos artigos destacamos, «Não deixe que o seu casamento fracasse», «Novas esperanças na paralisia cerebral», «Já ouviu o som silencioso?», «O primeiro documento histórico do Brasil», «Ele sofria do coração», «Dê um salto para a alegria».

Na variedade de seu texto, cuidadosamente escolhido, reside o sucesso de «Coletânea», em cada número mais atraente e de melhor aspecto gráfico.

Rasgou seu terno?

SERZIDEIRA

Rua Bernardino Melo,
nº 1549
NOVA IGUAÇU

DURVALINO DOS SANTOS

Despachante Estadual
Serviço de Contabilidade
Rua dr. Getúlio Vargas, 58
Sala 22-A
NOVA IGUAÇU — E. DO RIO

NOVA GAROTINHA

CAFÉ E BAR

Bebidas de todas as qualidades
Comer bem todos gostam, mas para comer bem só no Restaurante Nova Garotinha.

Restaurante de primeira ordem.
Petisqueiras à portuguesa

ALMEIDA & CIA. LTDA.

R. Marechal Floriano, 1958 — Tel. 129 — Nova Iguaçu — E. do Rio



OFICINA MECANICA

SOLDA ELÉTRICA E OXIACETILÊNICA

Serviço de torno mecânico e plana, prensa hidráulica, consertos de máquinas em geral, reformas em motores de combustão interna, montagem e assentamento de máquinas de qualquer tipo, retíficas de motores e eixo de manivela.

Bittencourt & Alarcão Ltda.
TRAVESSA 13 DE MARÇO, 24
TEL. 136 — NOVA IGUAÇU

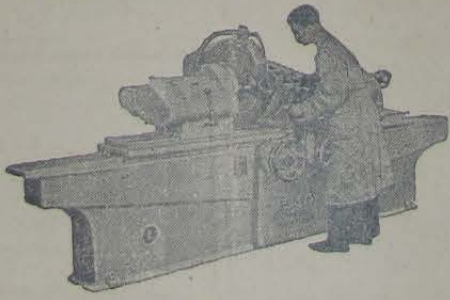

RETIFICA

SERRARIA INDEPENDÊNCIA

Madeiras e Materiais para Construções, Ferragens, Tintas, Cal, Cimento, Tijolos, Telhas, Manilhas, etc.

OLIVEIRA & NUNES LTDA.

Rua Ministro Lira Castro, 540
Telefone 98 * Nova Iguaçu * Estado do Rio

MERCADINHO FAIXA AMARELA — Bom estoque — Pode escolher — Entrego em sua casa

Prêmio Euclides da Cunha

A Comissão Julgadora do Prêmio "Euclides da Cunha", de 1957, no valor de Cr\$ 20.000,00, integrada pelos srs. profs. dr. Antônio Ferraz Monteiro, dr. Hélio de Magalhães Navarro e Mircetoria da "Casa de Euclides da Cunha", de São José do Rio Pardo, no qual é apontado como vencedor o sr. Pedro Mala, residente no Rio de Janeiro que, sob o pseudônimo de "Av. Brasil", concorreu com uma monografia intitulada "Euclides da Cunha e os estudos raciais no Brasil". Trata-se de um trabalho sério onde o autor revela segurança e bom conhecimento tanto da obra euclidiana como de genética e das mais modernas teorias sobre as raças, avançando conceitos originais sobre a matéria e especialmente apresentando uma nova interpretação psicológica do autor d' "Os Sertões".

A entrega do prêmio será realizada em São José do Rio Pardo (SP), no próximo dia 15 do corrente, por ocasião de sessão cívica que anualmente se realiza na "Cabana de Euclides".

Waldemiro de Faria Pereira

ADVOGADO

Diariamente, até às 10,30 horas
Rua Floresta Miranda, 113—Tel. 192—Nova Iguassú

DR. SAINT-CLAIR COSTA

ESPECIALISTA EM CRIANÇAS

Consultas diárias pela manhã, com exceção de sábado. — À tarde com hora marcada.

Consultório: Rua 13 de Maio, 85—Grupo 203
Residência: Rua Tabellão Murilo Costa, 168 (Prosseguimento de Paulo de Frontin) — Tel. 17

EDITAL

Registro de Imóveis da 2ª Circunscrição de Nova Iguassú

Hermes Gomes da Cunha, Oficial do Registro de Imóveis da 2ª Circunscrição,

Faz público que Monique Costilbes, desquitada, proprietária, residente e domiciliada na rua Siqueira Campos, 7, apart. 1001, depositou em seu Cartório, à rua dr. Getúlio Vargas, 90, nesta cidade, de conformidade com o Decreto-lei n. 58, de 10 de dezembro de 1937 e seu regulamento, memorial, planta e documentos referentes ao loteamento de uma área de terreno situada no perímetro urbano, em Heliópolis, no 4º distrito deste Município, Bel-ford Roxo, objeto da transcrição feita a fls. 284 do L. 3-AC, sob n. 16.182, na 2ª Circunscrição, área esta de dimensões retificadas, medindo duzentos e oito metros de frente para a Avenida Retiro da Imprensa e rua Itaboraí, antigos trechos da Estrada de Heliópolis que passaram a ter estas denominações; pelo lado direito, de extensão em linha reta, até encontrar o Rio Saíto, medindo cento e um metros e vinte centímetros, confrontando com terras da S. A. Farrula ou sucessores; pela parte dos fundos, acompanhando sempre a margem direita do aludido Rio Saíto até o ponto onde se encontra a ponte da Av. Dr. Farrula, construída sobre o mesmo Rio Saíto, medindo duzentos e cinquenta e oito metros e cinquenta centímetros; daí, acompanhando a cerca da referida Avenida Dr. Farrula, até o ponto inicial, que fica no cruzamento desta Avenida com a Avenida Retiro da Imprensa, medindo duzentos e dois metros, em linha quebrada, com a área de

29.463,30 m², tendo a mencionada área sido dividida em diversos lotes, agrupados em quadras, servidos por logradouros, com a denominação de "Bairro Santa Mônica", tudo de acordo com a planta aprovada em 3 de julho de 1958, pela Prefeitura deste Município. As impugnações dos que se julgarem prejudicados, deverão ser apresentadas em Cartório, no prazo de 30 dias, contados da 3ª e última publicação deste. Nova Iguassú, 16 de julho de 1958. O Oficial: **Hermes Gomes da Cunha.** 3-3

Posto de Serviço Automobilístico

"ESSO"

Oficina mecânica, Borracheiro, Eletricista, Pintura, Capoteiro, Boxes de Lubrificação, Peças e acessórios, Pneus, Camaras de ar e Baterias.

Monteiro dos Santos & Cia.

Revendedores da ESSO STANDARD DO BRASIL INC.
Rua Marechal Floriano Peixoto, 2422
Tel. 83—Nova Iguassú—E. do Rio

Bazar São José

Ferragens — Tintas — Artigos escolares — Louças e Cristais
EDUARDO PIRES & CIA. LTDA.
Av. Amaral Peixoto, 292—Tel. 34—Nova Iguassú

Fernando Celso Guimarães

ADVOGADO

Rua Getúlio Vargas, 58 — Sala 14 — Nova Iguassú
Diariamente, de 9 às 12 horas

A MOVELAR

Móveis de todos os estilos, Colchões, Rádios, Geladeiras, Bicicletas, Televisões, Máquinas de Costura e outros aparelhos domésticos.
VENDAS À VISTA E A LONGO PRAZO
Maurício Kotler
Rua Mal. Floriano Peixoto, 2215
Tel. 413-J11 (por favor) — Nova Iguassú



FRIGIDAIRE



CHEVROLET

Produtos da General Motors do Brasil S/A

Doméstica
Comercial
Sorveteiras

Caminhões
Carros

Peças Acessórias

Distribuidora AutoPeças "Dautop" S/A
AGENTES AUTORIZADOS

Oficina especializada para reparos em geral
Trav. 13 de Março, 48/72—Tel. 272—End. Teleg. DAUTOP—Nova Iguassú

Prefeitura Municipal de Nova Iguassú

Atos do sr. Prefeito Municipal

21-7-58. — Resolvendo aposentar, de acordo com o estatuto no inciso II, do art. 191, da Constituição Federal, repetido no inciso II, do art. 116, da Constituição Estadual e no inciso II, do art. 183, da Lei Orgânica das Municipalidades (Lei n. 109, de 16-2-48), Francisco Inácio da Silva, no cargo de Trabalhador do Q. E., com os proventos mensais de Cr\$ 4.000,00 (quatro mil e novecentos cruzeiros), a partir de 1 de agosto p. vindouro.

21-7-58. — Resolvendo aposentar, de acordo com o estatuto no inciso II, do art. 191, da Constituição Federal, repetido no inciso II, do art. 116, da Constituição Estadual e no inciso II, do art. 183, da Lei Orgânica das Municipalidades (Lei n. 109, de 16-2-48), Januário José da Silva, no cargo de Trabalhador do Q. E., com os proventos mensais de Cr\$ 4.725,00 (quatro mil setecentos e vinte e cinco cruzeiros), a partir de 1 de agosto p. futuro.

21-7-58. — Resolvendo aposentar, de acordo com o estatuto no inciso II, do art. 191, da Constituição Federal, repetido no inciso II, do art. 116, da Constituição Estadual e no inciso II, do art. 183, da Lei Orgânica das Municipalidades (Lei n. 109, de 16-2-48), Exaltério Martins Rabeiro, no cargo de Trabalhador do Q. E., com os proventos mensais de Cr\$ 3.696,00 (três mil seiscentos e noventa e seis cruzeiros), a partir de 1 de agosto p. vindouro.

ARY SCHIAVO — Prefeito

Ordens de Serviço

N. 226, de 14-7-58. — Dispensando, por conveniência do serviço, de acordo com o mem. 499 da D. E., o extranumerario diarista Sergio Pereira da Silva, da função de Trabalhador com a diaria de Cr\$ 70,00 a partir de 4 do corrente.

N. 227, de 14-7-58. — Dispensando, a pedido, o extranumerario diarista Jorge Ribeiro, da função de Trabalhador, com a diaria de Cr\$ 70,00, a partir de 8 do corrente, o qual se achava lotado na turma 7.

N. 228, de 14-7-58. — Dispensando, a pedido, o extranumerario diarista Nelson Corrêa da Silva, da função de Trabalhador, com a diaria de Cr\$ 70,00, a partir de 8 do corrente, o qual se achava lotado na turma 23.

N. 232, de 15-7-58. — Dispensando, a pedido, o extranumerario diarista Ernani da Silva Reis, da função de Feltor, com a diaria de Cr\$ 85,00, a partir de 15 do corrente, o qual se achava lotado na turma 7.

N. 242, de 18-7-58. — Dispensando, a pedido, o extranumerario diarista Nilton José do Carmo, da função de Trabalhador, com a diaria de Cr\$ 70,00, a partir de 30 de maio do corrente ano, o qual se achava lotado na turma 2.

ARY SCHIAVO — Prefeito

TELEVISÃO

Técnico Especializado
RUA COMENDADOR SOARES, 153 — FUNDOS
ESQUINA AV. SANTOS DUMONT
Junto ao terreno dos Eucaliptos—Nova Iguassú

Laboratório de Análises e Patologia Clínica São Geraldo

DR. JOSÉ LUIZ RIBEIRO
Av. Nilo Peçanha, 54 — Salas 11 e 12 — Tel. 87 (por favor)
«O mais completo laboratório em análises de Nova Iguassú»

Exames de Sangue, Urina, Pús, Fezes, Exsudato, Transudato, Cálculo urinário, etc. — Diagnóstico da gravidez (provas biológicas), Reações sorológicas para diagnóstico da sífilis, Testes para sensibilidade a anti-bióticos, Tubagem gástrica e duodenal, Lavado bronquico, etc. — Exame anatómico-patológico (tumores, etc.) para diagnóstico precoce de células cancerígenas entregue ao ilustre cientista dr. R. Pimenta de Mello, de Manguinhos, Reação do Cádmiu. — Análise bacteriológica e bromatológica de Água e Leite.

O laboratório encarrega-se do fabrico de meio de cultura e corantes.

Os resultados dos exames serão entregues, excetuando-se determinados exames, no dia imediato à colheita do material. E será fornecido no mesmo dia ao médico quando este o necessitar.

Atende-se a domicílio. ♦ Aberto sem interrupção do horário, das 7,30 até às 18,30 hs.—Aos sábados, até às 15 hs.

Materiais de Construção



Ferragens em Geral e Granitos

Artefatos de Cimento



Areia, Pedra, Tijolo, Cimento, etc.

Fábrica e Loja: Rua Marechal Floriano, 1618 e 1620

Sapataria Alzira

Calçados para homens, senhoras e crianças.
Guardas-chuva, sombrinhas e chapéus.
Exclusividade em artigos para esporte.
Av. Amaral Peixoto, 137—Nova Iguassú

Casa Mercúrio de Ferragens Ltda.

Madeiras e materiais para construção. — Fabricantes de esquadrias em geral.
Distribuidores do Cimento MAUÁ. — Chapas para cobertura e tubos de Cimento-Amianto CIVILIT. — Tintas "Atlantica", Artigos Sanitários, Manilhas, Telhas, Material Elétrico e Hidráulico em geral, Ferragens, Louças e Artigos para presentes.
Rua Marechal Floriano Peixoto, 2210 — Telefone 47 — Nova Iguassú

P.T.B. Para Vereador: EDIVAN DE OLIVEIRA (Vanquita) P.T.B.

Continuam as adesões de vários partidos à candidatura pessedista ao Ingá Tenório Cavalcante, solene e corajosamente ao lado de Getúlio Moura

O deputado Getúlio Moura, durante toda a manhã de ontem, desde as 4 horas, esteve assistindo os foragidos da catástrofe de Deodoro

POLITICA FLUMINENSE

A 31 de maio, quando foi lançada a candidatura Getúlio Moura, era só o PSD a apoiá-lo. Hoje, entretanto, tem o ilustre candidato mais cinco legendas valorosamente ao seu lado e conta, dentro dos outros partidos que ainda oficialmente não o apoiam, com mais de 40% de seus eleitores.

Tenório Cavalcante, em discurso ante-ontem proferido, decidiu em caráter irrevogável, apoiar a candidatura Getúlio Moura, tendo ainda declarado que percorrerá o Estado, de barbicha e capa preta, na campanha do ilustre candidato pessedista ao Ingá.

Nova Iguassú acordou ontem com um movimento extraordinário de homens, mulheres e crianças, desabrigados pelas

Notícias Diversas

explosões de Deodoro. Imediatamente o povo se movimentou e o deputado Getúlio Moura e senhora, desde as 4 horas da manhã, estiveram assistindo os necessitados, providenciando prontamente abrigo para eles nas sedes do Partido e da Frente Universitária e mandando fornecer imediatamente mais de 10.000 litros de leite, além de pães, biscoitos, etc.

Este trabalho de abnegação e solidariedade só terminou às 10 horas da manhã, quando tudo já estava relativamente calmo.

O Partido Trabalhista Nacional, em memorável convenção realizada no dia 26 de julho, deliberou apoiar o deputado Getúlio Moura à governança do Estado.

E' mais uma grande força política que se congrega em torno do parlamentar iguassuano, cuja candidatura cada semana que passa cresce extraordinariamente em todo o Estado do Rio.

Também o Partido Social Trabalhista realizou a sua convenção, 4ª-feira última, oficializando o apoio à candidatura Getúlio Moura. Desta forma, marcharão, lado a lado, o PSD, PSP, PTN, PRT, PRP e PST, havendo grande possibilidades de acordo com a dissidência udenista, para a formação de uma frente comum no Estado do Rio, a qual desfaldará, com Getúlio Moura, a bandeira da reden-

ção da Velha Província. Já não há, a esta altura dos acontecimentos, quem duvide da vitória de Getúlio Moura, a 3 de outubro.

Destas colunas, formulamos veemente apelo aos iguassuanos, sem distinção de simpatias ou filiação partidária, no sentido de um grande trabalho de emulação de votos para o próximo pleito. Unamo-nos e compareçamos às urnas, dispostos a dar uma vibrante demonstração de civismo e, sobretudo, de amor a Nova Iguassú.

Ninguém deve perder a oportunidade de concorrer para que Iguassú conquiste definitivamente o lugar que merece no Estado e no Brasil.

Em reunião do Diretório Municipal do PSD de Nova Iguassú, realizada

no dia 28 p. passado, sob a presidência do deputado Getúlio Moura, foi indicado e aprovado o nome do sr. Antonio de Freitas Quintela para concorrer ao cargo de Prefeito do Município. Na mesma oportunidade, o diretório aprovou as indicações abaixo, que serão submetidas à Convenção Municipal do Partido, para vereadores: 1º distrito — Joaquim Alves de Freitas, Russani Elias José, José Naim Fares, Benjamim Chambarelli, Eurico Costa Côrtes, Antonio Emilio Alves, Lear Rodrigues da Silva e José Lopes de Araujo; 2º distrito — Miguel Julio dos Santos; 3º distrito — Byron Dore de Almeida; 4º distrito — José Lima, Antonio dos Santos Neto, Jorge Aires de Lima, Artur Lucas de Almeida, Helio de Castro Rocha, Janir Clementino Pereira e Francisco do Nascimento; 5º distrito — José Montes Paixão, Walter Borges Pereira, Antonio da Silveira Fontes e Anselmo dos Santos; 6º distrito — Norberto Finamore Marques e Ernani de Oliveira, e Austin — Gumercindo Correia da Silva.

Conversando com o futuro Governador

A escola pobre da zona rural. — A professora do interior. — A merenda escolar.

Como já vimos, na opinião do deputado Getúlio Moura, a política do "oito ou oitenta" não é a que mais convém a um governador. As necessidades de educação e saúde devem ser enfrentadas como for possível e no interesse do maior número. Isso é que é democracia em termos práticos. Getúlio Moura não levará ao Ingá a preocupação da magnificência, das obras majestosas, dos jardins da Babilônia ou das pirâmides do Egito. Nada disso: o alvo é atender às necessidades concretas do povo. Um edifício escolar grandioso num povoado pequeno pode ser uma jóia arquitetônica, um adorno para a paisagem rural. Pode não ser muito útil, muito recomendável, sim. Mas há casos em que dez escolhinhas modestas são mais proveitosas. A explicação é simples. A escolhinha vai ao encontro do aluno, enquanto o magnífico edifício escolar aguarda que o procurem em estafantes e até perigosas viagens diárias, de três ou quatro quilômetros.

A humilde escolhinha rural é mais flexível, mais adaptável às condições do meio, mais acessível, mais democrática. São compreensíveis as preocupações de qualquer mãe pobre, ao saber que os seus filhos terão de caminhar diariamente quatro ou cinco quilômetros, para que lhes sejam ministradas as primeiras letras. E' compreensível até que muitos chefes de família relatem em enviar seus filhos à escola. Assim, pois, não basta que haja escola. O importante é que haja escolas de fácil acesso. Estado territorialmente pequeno, com os problemas da industrialização a bater-lhe à porta, o Estado do Rio não cometerá a menor negligência quanto à alfabetização das suas massas rurais e urbanas.

O candidato observa:

— E' por aí que começamos a valorização do homem. Nosso Estado é pequeno; seus recursos naturais são modestos. O elemento humano, portanto, deve ocupar o primeiro lugar entre as forças produtivas. No governo do Estado pensemos, primeiro, na escolhinha, a escolhinha modesta, flexível, maleável e capaz de se insinuar terra a dentro em busca da população infantil pobre. No meu governo, uma das personagens mais importantes da paisagem social será a modesta professorinha rural tão flexível e adaptável quanto à escolhinha plácida da cultura. Para tais personagens não seremos exigentes, não iremos pedir que sejam monumentos de sabedoria. Para nós a sua mais importante qualidade será a capacidade de adaptar-se ao meio ou a ele pertencer. Acontece frequentemente o fato de que as diplomadas em escolas normais relutam em abandonar o asfalto. Muitas preferem abandonar a profissão. Temos que descobrir um meio de remediar esse mal. O que não podemos é nos conformar com o analfabetismo. No meu governo, o Estado firmará convênios com o Ministério da Educação para a instalação do maior número de cursos primários possíveis. E não só com o Ministério da Educação, também com outras entidades estatais, federais, municipais e mesmo particulares. O presidente Juscelino tem demonstrado fermemente o quanto pode uma administração empreendedora que não hesite em conjugar esforços e buscar aliados em todos os setores ao seu alcance.

— E que diz V. Excia. da merenda escolar?

— Sim... Um grande assunto esse. Muito mais importante do que parece. Nas minhas viagens em campanha eleitoral pelo interior do Estado, uma professora primária, de uma forma quase ingênua, mas muito humana, revelou-me a amplitude desse problema. Não se trata evidentemente de pequenos favores, de esmolinhas dispensáveis ou de pouca significação. A merenda escolar não se reduz a uma simples atividade assistencial. E' mais do que isso: em muitos casos representa tanto quanto o próprio ensino. Muito perto daqui, já nas proximidades da nossa baixada, existem famílias paupérrimas que enviam seus filhos à escola. E acontece o seguinte: o problema que aparece em primeiro lugar não é o da ignorância, mas o da subalimentação. "Faz dó, dr. Getúlio, ver as crianças mais pobres, na hora do recreio, de água na boca, contemplando os colegas que podem mastigar o que trouxeram de casa..." E não trouxeram simplesmente porque os pais nada tinham a dar. As vezes, trata-se de uma família numerosa chefiada por um simples trabalhador, ganhando pouco e sem garantias de emprego. Outras, o chefe da família não passa de uma pobre viuva ou esposa de pai inválido. Essa professora me revelou que certa vez conseguiu, às custas de muito esforço e com a cooperação de terceiros, arranjar uma merenda escolar durante uns poucos meses. O resultado foi um surpreendente aproveitamento escolar. As crianças estudavam e aprendiam melhor. A escolhinha encheu-se de alegria e risos. A frequência e o número de alunos aumentou. Para muitas dessas pobres famílias desvalidas, a merenda escolar passava a ser mais importante que as próprias aulas. Muitos meninos vinham mais para comer do que para estudar. Mas estudavam como os outros. A gente não pode falar de um assunto desses sem uma grande tristeza. Mas é a realidade. Uma das causas pelas quais me tristet de agora em diante, seja em que circunstância for, é a da merenda escolar em zonas de pauperismo. Tudo o que estiver ao meu alcance farei. Não estou evidentemente descobrindo a pólvora. Essa realidade é muito conhecida dos educadores. Mas o fato é que nunca a senti tão de perto e nunca a vi descrita em termos tão simples e realistas. Depois disso fiquei sabendo que tais coisas acontecem mesmo aqui no Município de Nova Iguassú, nos arredores da cidade e nas zonas operárias dos Municípios próximos.

— Acha que o Estado dispõe de recursos financeiros para solucionar tais problemas?

— Para solucionar totalmente, não. Mas ao menos para diminuir o desamparo da nossa infância desvalida. Além do mais, não conto apenas nos poderes do Estado. Meu propósito é promover por todos os meios uma reação da própria sociedade contra tais males. O Estado não atuará apenas com os próprios recursos. Será um catalizador de energias. Cooperará com os órgãos adequados da União, com os Municípios, com organizações particulares, com todas as pessoas de boa vontade. O importante é não cruzar os braços.

Um grupo de amigos, com boas notícias, interrompeu a conversa. Mas a conversa continua. O assunto é infundável.

MAIS VERBAS LIBERADAS por iniciativa do dep. Getúlio Moura

Abaixo transcrevemos os telegramas recebidos pelo deputado Getúlio Moura, comunicando novas liberações de verbas, a seu pedido:

"Tenho satisfação comunicar prezado amigo autorizei pagamento subvenção Patronato Menores vg de Nova Iguassú pt Cordial abraço — Eurico Salles".

"Tenho satisfação comunicar prezado amigo autorizei pagamento subvenção Asilo Furquim vg Vassouras pt Cordial abraço — Eurico Salles".

"Tenho satisfação comunicar prezado amigo autorizei pagamento subvenção Asilo Santo Agostinho vg Barra Pirai pt Cordiais saudações — Eurico Salles".



No campo, a base do desenvolvimento da nossa indústria de alimentação

Durante recente viagem a São Paulo, o Ministro Mário Meneghetti teve oportunidade de inaugurar, como representante do Presidente da República, a I Exposição Brasileira de Alimentação, certame promovido pela Confederação Rural Brasileira, com o apoio do Conselho Coordenador do Abastecimento. Na ocasião, o titular da pasta da Agricultura proferiu discurso alusivo ao ato, solentando o desenvolvimento da indústria de

alimentação em nosso País. Ressaltou, todavia, a necessidade de produzirmos mais e melhor nos campos para conseguirmos não só o incremento, mas também o aperfeiçoamento das nossas indústrias alimentícias.

EDITAL

José Montes Paixão, Oficial da 4ª Circunscrição do Registro de Imóveis da Comarca de Nova Iguaçu, Estado do Rio de Janeiro, etc.

Pelo presente edital, com o prazo de 10 dias, faço saber a quem interessar possa que por Dr. Felipe de Abreu, médico e sua mulher Leda da Conceição Fernandes de Abreu, de prendas domésticas, brasileiros, residentes e domiciliados à rua Barão de Mesquita, 20, apt. 301, no Distrito Federal e William de Lima Rocha, bancário e sua mulher Dora Brigagão Lima Rocha, de prendas domésticas, brasileiros, residentes e domiciliados à rua Barão de Cotegipe, 544, Vila Lebel, no Distrito Federal, foram depositados neste Cartório para inscrição nos termos do Decreto-lei 58, de 10 de dezembro de 1937, regulamentado pelo Decreto-lei 3.079, de 15 de setembro de 1938, o memorial, a planta, os títulos de domínio e mais documentos alusivos aos terrenos abaixo descritos, os quais foram dados a fazer o memorial: Lotes de terreno números 399, 401, 403, 405, 407, 409, 411 e 413 (números ímpares), fazendo frente para a rua Coronel França Leite, confrontando uns com os outros, sendo que o lote número 399 confronta à direita com o lote número 397, de propriedade de herdeiros de José Salomão e de número 413 com a rua Abel de Alvarenga e nos fundos com uma faixa de terra desmembrada do lote número 73 da rua José Salomão, esta faixa é objeto do presente edital, com 866,00 metros quadrados e os lotes acima medem cada um 12,50ms. de frente, igual largura na linha dos fundos, por 50,00 metros de extensão da frente aos fundos, com uma área de 625,00 metros quadrados, cada um, situados em Mesquita, 5º distrito deste Município, no perímetro urbano. Aos interessados porventura existentes fica marcado o prazo de 30 (trinta) dias, contados da última publicação do presente, para efeito de apresentação de impugnação. Para constar, atendendo ao que me foi requerido, foi passado o presente e outros de igual teor, para afixação e publicação, na forma da lei. Dado e passado nesta cidade de Nova Iguaçu, Estado do Rio de Janeiro, aos 30 dias do mês de julho do ano de mil novecentos e cinquenta e oito (1958). Em, José Montes Paixão, Oficial do Registro, a subscrito e assinado José Montes Paixão. 1-3

CORREIO DA LAVOURA

ORGÃO INDEPENDENTE FUNDADO EM 22 DE MARÇO DE 1917

Fundador: SILVINO de AZEREDO

Red. e Oficinas: Rua Bernardino Melo, 2075

Telefone, 189

ANO XLII NOVA IGUAÇU (Estado do Rio), 3 DE AGOSTO DE 1958

N. 2.159



UMA SIMPLES BRINCADEIRA DE CRIANÇA PODE SER UM PERIGO

NÃO DEIXE QUE SEUS FILHOS SOLTEM PAPAGAIOS NAS PROXIMIDADES DOS FIOS ELÉTRICOS. ALÉM DE PERIGOSO, ISTO PODE CAUSAR PREJUÍZOS E DANOS A VOCÊ E AOS SEUS VIZINHOS.

UMA CAMPANHA DA LIGHT EM SEU BENEFÍCIO

JUIZO DE DIREITO DA COMARCA DE NOVA IGUAÇU (Cartório do 1º Ofício)

EDITAL DE CITAÇÃO

COM O PRAZO DE TRINTA DIAS

O dr. Enéas Marzano, Juiz de Direito da Comarca de Nova Iguaçu, Estado do Rio de Janeiro, por nomeação na forma da lei, etc.

Faz saber a quem interessar possa e conhecimento desta coisa que, tendo Baldolino Teixeira justificado, em ação de usucapião, a sua posse mansa e pacífica sobre "um terreno situado à rua Francisco de Assis, s/n, em Japerl, neste distrito, medindo sessenta e três (63) metros de frente e pelo lado direito com Ary Schiavo por onde mede sessenta e três metros e noventa e cinco centímetros (63,95m), pelo lado esquerdo com a Estrada de Ferro Central do Brasil, por onde mede oitenta e três metros e noventa centímetros (83,90), e pelos fundos onde confronta com Ary Schiavo, por onde mede oitenta e cinco metros e sessenta e sete centímetros (85,67m), com a área total de (547,80) metros quadrados, pelo presente edital, com o prazo de trinta (30) dias, cita os interessados incertos para no prazo legal oferecerem contestação, pena de revelia, e, para que chegue ao conhecimento de todos, mandou expedir o presente edital que será afixado no lugar de costume e publicado na forma da lei. Dado e passado nesta cidade de Nova Iguaçu, Estado do Rio de Janeiro, aos doze (12) dias do mês de julho do ano de mil novecentos e cinquenta e oito (1958). Em, Meleida Medeira, serviv a subscrito. O Juiz de Direito: Enéas Marzano. 2-3

E. C. IGUAÇU Resoluções do Conselho Administrativo

- Determinar que, a partir do mês de agosto vindouro, as reuniões semanais da Diretoria voltem a ser realizadas às terças-feiras, às 20,30 horas;
- tomar ciência e arquivar o Boletim Informativo do Vasquinho de Morro Agudo;
- arquivar o ofício do Ideal Esporte Clube comunicando a aceitação do jogo do dia 2 de agosto vindouro;
- atender ao pedido do associado Manoel Braga do Prado;
- arquivar o ofício do Curso Técnico de Contabilidade, da Escola Técnica de Comércio Leopoldo;
- transferir para o sr. Renato Marcello Elias José o título de sócio proprietário do sr. Russant Elias José;
- Incluir no quadro social como contribuinte o sr. Jorge Guimarães Ramos e no quadro social do Departamento Feminino, como contribuinte, a srta. Sada Milton;
- conceder carteira social de identidade às sras. Dulcinea Gonçalves Faraco e Arlete Santana Machado;
- aprovar a tabela de plantão na sede social do mês de agosto vindouro.

Nova Iguaçu, 29-7-1958. Altair Soares Pereira 2º Secretário

Cooperativa de Colonização Agrícola de Nova Iguaçu Ltda.

Sede e posto central: - Rua 13 de Maio, 869 - Nova Iguaçu

Edital de Convocação

Pelo presente ficam todos os Sócios quotistas convidados a tomarem parte na assembleia geral extraordinária, a realizar-se dia 8 de agosto do corrente ano, em 1ª convocação às 10 horas com dois (2) terços e mais um Sócio, se não houver número legal ficará para o dia 13 do mesmo mês, às mesmas horas em segunda (2ª) convocação com metade e mais um Sócio, e se ainda não houver número, ficará para o dia 17 do mesmo mês e ano, às mesmas horas em terceira e última convocação com qualquer número, para tratarem da seguinte ordem do dia:

- Reestruturação da Diretoria Executiva e conselho de administração, e preenchimento de cargos vagos;
- assuntos gerais.

O presente será publicado em jornal local e "Diário Oficial" do Estado do Rio de Janeiro para que produza os devidos efeitos e ciência de todos.

Nova Iguaçu, 28 de julho de 1958.

JOSE CORRÊA - Presidente

ALCINDO RAPHAEL

ADVOCACIA E CONTABILIDADE

Diariamente das 8 às 17 horas

Contratos, Distratos, Falências e Concordatas

Rua dr. Paulo Frontin, 101 - Nova Iguaçu

RUY AFRANIO PEIXOTO

ADVOGADO

Diariamente das 14 às 16 horas

Rua Afranio Peixoto, 99 - Tel. 50 - Nova Iguaçu



A. MACHADO LTDA.

Construções e reconstruções em geral.

PREÇOS MÓDICOS - ORÇAMENTOS GRÁTIS
Av. Nilo Peçanha, 1030 - Tel. 467 - Nova Iguaçu

DR. A. FATORELLI

MÉDICO OCULISTA

ASSISTENTE DA FACULDADE DE CIÊNCIAS MÉDICAS

Receita de Óculos - Doenças e Operações dos Olhos

CONSULTÓRIO: Avenida Amal Peixoto, 233

Sala 304 - Prédio do Banco de Minas Gerais

2ª, 4ª e 6ª-feiras, das 8,30 às 12 horas (consultas comuns)

À tarde: Consultas com hora marcada.

Balancete da Receita e Despesa da festa típica regional "Noite na Roça", realizada em 26 e 27 de julho de 1958

RECEITA		
Ajuda de custas de sócios	307 a Cr\$ 100,00	30.700,00
Ajuda de custas de sócias	292 a " 30,00	8.760,00
Ajuda de custas de convidadas	73 a " 150,00	10.950,00
Ajuda de custas de convidadas	36 a " 50,00	1.800,00
Ajuda de custas de crianças	146 a " 19,00	2.772,00
Ajuda de custas de adultos	113 a " 20,00	2.260,00
Doativos de associados do clube		810,00
Leilão de um bolo confeitado		250,00
Leilão de uma leitoa assada		1.470,00
Leilão de um brinquedo de criança		6.250,00
Venda de chapéus e flores		3.200,00
Rifa de uma cesta de comestíveis		27.000,00
Aluguel de mesas no salão em 26-7	139 a Cr\$ 200,00	27.800,00
Aluguel de mesas no salão em 27-7	32 a " 50,00	1.600,00
Renda do bar da festa em 26 e 27-7		37.250,00
TOTAL		159.250,00
DESPESA		
Música do baile de 26-7	Claudio Ferreira	18.000,00
Música do baile de 27-7	Assis M. Mendonça	2.800,00
Refrigerante Coca-Cola	Irmãos Carvalho	4.800,00
Cerveja, etc.	Gomes & Felgueiras Ltda.	7.800,00
Whisky	Casas da Banha	900,00
Impressos e fichas	J. Costa Sousa	100,00
Sub-Total		34.300,00
Saldo verificado		124.950,00
TOTAL		124.950,00

Nova Iguaçu, em 31 de julho de 1958.

Nelson Marcos Belém, Tesoureiro. - VISTO: Nelson Soares, Presidente

Agradecimento A diretoria do E. C. Iguaçu e a comissão organizadora da festa junina "Noite na Roça", pro camandante de construção da piscina do clube, servem-se deste meio para agradecer às senhoras associadas, senhorinhas e senhoras de nossa sociedade, às firmas comerciais, e a todas as pessoas que, de qualquer modo, colaboraram para o êxito social e financeiro da aludida festa.

Nova Iguaçu, 31-7-58. Nelson Soares, Presidente