

S. M. MOMO I E ÚNICO DESDE ONTEM ESTÁ TOMANDO CONTA DA CIDADE

CORREIO DA LAVOURA

ORGÃO INDEPENDENTE FUNDADO EM 22 DE MARÇO DE 1917 Fundador: SILVINO DE AZEREDO

Diretor-Gerente: AVELINO DE AZEREDO Diretor-Secretário: LUIZ DE AZEREDO ANO XLI NOVA IGUASSÚ (Estado do Rio), DOMINGO, 16 DE FEVEREIRO DE 1958 N. 2.135

Menos Máscaras...

Newton Gonçalves de Barros (Especial para o CORREIO DA LAVOURA)

HOJE, exceção para um grupo de adolescentes e alguns adultos, o carnaval é apenas um tríduo de danças com roupas diferentes, em geral mais caras...

O carnaval entrou em franca decadência... A coragem de sorrir e cantar, publicamente, é demonstrada durante o ano inteiro. O travesti feminino é um hábito de quase todo dia. Não há mais razão da espera pelo carnaval para explodir recalques...

O pobre é pobre mesmo e pode esmolar, até acintosamente, exigindo de um cruzetelo para cima... Coitado do tostão! O remedado também se porta de maneira diferente; fala de sua pobreza nos comícios, nas greves, nas reivindicações públicas, com fotografias nos jornais e entrevistas na televisão...

O rico, por excentricidade, resolveu ser franco e dizer do que não gosta... sem máscaras. Está destruindo a hipocrisia social e quase atingindo o extremo oposto! Com tanta fisionomia descoberta, nas três classes sociais... para que o carnaval das explosões de recalques?

As belas músicas, encantos de outros carnavais, vão desaparecendo... Uma e outra ainda nos atraem em alguns trechos ou pela sua curiosidade... Convivemos, nestes dois últimos anos, com Sá Rôris, o inesquecível autor de "Periquinho verde". É uma alma de poeta, boa e simples... E ingénua! Não compõe mais para o carnaval. Compõe para ele. Porque ama as melodias do povo. Porque sente a necessidade de cantar. Porque, como dizia Catulo da Paixão Cearense, canta tal a abelha que dá mel por predestinação natural!

O "carnaval melhor do mundo" — o carioca, já é uma sensaboria. O carioca mesmo, está fora do Rio... Vai contagiar, nas humildes cidades do interior, os pequenos clubes, com a sua cadência singular. Sem máscaras, sem "sujos", sem préstimos...

Só os ranchos e as Escolas de Samba ainda lutam para sobreviver... As vândas, estilizados...

Os motivos nacionalistas e a "gratidão" ao prefeito vão prestigiando a sua sobrevivência.

O Balle do Municipal é a espera pela mais rica fantasia e... pelo contacto com os "astros" internacionais...

Talvez estejamos só nessa

Testamento

(Especial para o CORREIO DA LAVOURA)

Vou proceder ao meu inventário pois já é tempo da partilha do todo perceptível que adubará toda a terra.

Doarei aos vermes para a bacanal subterrânea para o festim natural das coisas mortas, o corpo silenciosamente pronto à decomposição.

A terra-mãe restituirá o cálcio dos meus ossos em proveito do trigo que há-de vir que há-de vir matar a fome do faminto, faminto que há-de vir por este mundo transitar.

Se por engano algum bem haja praticado, aos justos ofertarei resquícios de alegrias e aos ímpios, vislumbres de exemplos.

É quem receberá minha alma em festas, se no mundo não aproveitei oportunidade, se o coração não pulsou um puro sentimento?

Quem?

Senhor!

Frágeis são as asas do arrependimento para alcançar o patamar de tua Glória!

WERBER WANDICK

CARNAVAL

Cial Brito

PARECE-ME inútil tratar de outro assunto no dia de hoje. Mais vale aderir ao reinado de Momo, o monarca absoluto que, através dos anos e nesta época de tronos cada vez menos abundantes, permanece inconvulsivamente primeiro e único.

Nestes quatro dias, o custo da vida, os "sputniks", o amor contrariado só interessam como tema de música de carnaval, num hedonismo de circunstância, a título precário, de que se fazem intérpretes os versos do samba em voga.

Eu chorarei amanhã Hoje eu não posso chorar

Um dia para gente sofrer O outro para desabafar

Eu chorarei amanhã Hoje o que eu quero é sambar...

Poderemos discutir se o carnaval está morrendo, se degenera, se em "nosso tempo" era assim ou assado, mas o fato é que, entra ano, e sai ano, os súditos do rei da folia continuam irredutivelmente fiéis a suas prescrições, na cidade ou fora dela — pois há os que se retiram para outras localidades com o objetivo nominal de descansar e acabam não resistindo ao chamado imperativo dos pandeiros e das cuicas. E os investidores seguidores das sábias

classificados: feijão, cr\$ 12.273.820.000,00 em 1956, contra cr\$ 5.477.344.000,00 em 1955; cana de açúcar, cr\$ 11.745.612.000,00 contra cr\$ 7.794.549.000,00; mandioca, cr\$ 9.218.679.000,00 contra cr\$ 6.744.611.000,00, e finalmente, o trigo, que de cr\$ 3.929.409.000,00 em 1954, subiu para cr\$ 7.076.984.000,00 em 1955 e cr\$ 8.994.570.000,00 em 1956.

Dos algoritmos apresentados, verifica-se que houve aumento de valor em todos os produtos, com exceção do café, segundo informa o Serviço de Estatística da Produção, do Ministério da Agricultura.

A LAPIS...

IRONIA DO DESTINO

Silvino Silveira

ESTAMOS em pleno Reinado de Momo! Arlequins, pierrôs e colombinas saracoteiam pelas principais artérias da Cidade Maravilhosa, em gritos ensurdecedores, alucinantes.

É o absoluto domínio da loucura, da irresponsabilidade... Precedendo o tríduo da Folia, o Governo iniciou uma campanha publicitária de larga envergadura para mostrar ao povo os resultados de sua administração.

O otimismo do sr. Juscelino, nos seus dois anos à frente do Executivo, vê tudo cor-de-rosa, pelas "estatísticas" citadas com volúpia através da monopolizadora corrente das rádio-emissoras e da televisão, impregnadas de copiosos elogios a todos os departamentos administrativos.

Seguram-se, com a palavra, todos os componentes do Conselho de Ministros e detentores dos cargos de maior relevância, unânimes em exaltarem os feitos do presente biênio.

Fala o supremo mandatário em "trabalho e pacificação", quando existem milhares de milhares de brasileiros, chefes de famílias numerosas, de braços cruzados, curtindo as agruras da fome!

A indústria, ante a crise econômico-financeira, apenas debelada como simples figura de retórica — vê-se forçada a amontoar seus estoques e a braços com o problema do desemprego que estende a crise ao perigoso declive do terreno social.

Os comerciantes, fartos de tantas promessas miraculosas, reclamam para breves dias miserável aumento nos seus ínfimos salários.

Os que cultivam o amanho da terra, de sol a sol, na colheita dos indispensáveis produtos agrícolas, são eternamente ludibriados por créditos e leis inexequíveis.

Seus filhos sem receberem a necessária educação, sem o manuseio do alfabeto, ignorando os salutareis preceitos da higiene pela carência de um serviço médico-dentário.

As leis de meios não obedecem a um planejamento, os

nossos licurgos desprezam a uma assessoria técnica, dando origem a verdadeiros mostreiros, que muito contribuem para a elevação do custo da vida, apesar de o próprio Governo e de seus auxiliares imediatos proclamarem a "baixa" dos gêneros alimentícios...

O pão, as frutas e verduras, além de outros produtos indispensáveis à sobrevivência, vão se tornando inacessíveis aos que percebem salário mínimo.

Elevam-se os preços das passagens de ônibus, não obstante a baixa do custo da vida!

É muito do nosso feito não procurar solução para os problemas ligados aos grandes interesses sociais.

Por que os nossos legisladores não consultam as entidades oficiais e privadas, evitando as fustas improvisações?

São todos uns pândegos, uns brincalhões (sempre com exceções), que recelam enfrentar as urnas...

É muito mais fácil o "cor-tinuísmo"...

Há eleitores que exigem sapatos, roupas e despesas das passagens para o sagrado e patriótico desempenho do "voto"!

A camarilha não poderá deixar as tetas do Tesouro, a vida cá fora se encontra difícilíssima, e, assim, defende com unhas e dentes a malhada prorrogação de mandatos!

Os criminosos continuam acobertados pelas imunidades parlamentares. Os que ocupam uma poltrona no Palácio Tiradentes, com conchavos ou sem conchavos, podem atrair de pistola, ou fazer uso de punhal, enviando seus semelhantes para o Mundo Descoberto, com a disseminação do luto, da orfanidade, da miséria...

Infâmias e crimes são ali tramados nos conluios da politicagem, em eterna fanfarro-nada!

Estamos no Carnaval! Ironia do Destino?

Divirtamo-nos!...

O que vai pelo Esporte Clube Iguassú

Estamos em pleno reinado carnavalesco. Agora, quem manda nos quatro cantos da cidade é S. M. Rei Momo I e Único, a quem já foi feita a entrega das chaves da cidade. Seus súditos, como sempre, hipotecaram-lhe a solidariedade e ruidosamente caíram na folia, entoando sambas e marchas carnavalescas que já foram consagradas pela preferência popular, como "Madureira chorou", "Engole ele, patêto", "Oadina", "Fanzoca de rádio", "Mãe, eu levei bomba", "Fofoca" e outras que, ao estrogiarem seus primeiros acordes, têm o poder de revigorar as forças físicas dos foliões, quando tudo já está a indicar que os mesmos há muito caíram em estado de exaustão.

Em nosso Clube, Momo tomou conta do Ginásio de Esportes, transformando aquela majestosa obra arquitetônica em um de seus maiores retdutos desta cidade, oferecendo a seus súditos todos os requisitos necessários para passarem um grande Carnaval, tais como uma vibrante e arrebatadora orquestra carnavalesca, comandada com maestria pelo seu lugar-tenente Dedê, que durante o ano inteiro ensaiou na Rádio Nacional; uma ornamentação primorosa que, ao ser vista pelos que chegam, tem o dom de produzir um certo fascínio e compêlir os menos entusiasmados a cair em na folia. Como requisitos complementares, foram dispostas ao longo do salão, em oito fileiras, sendo quatro de cada lado, cerca de 180 mesas, a fim de que as pessoas mais idosas possam contemplar comodamente os folguedos carnavalescos e, finalmente, o Bar, que contará com um corpo de 15 garçons, estará capacitado a servir aos foliões desde a loura bebida germânica — o chope — até o puro e legítimo uísque escocês e, ainda, finos e deliciosos comestíveis.

Serão realizados, além dos bailes noturnos, três vespertais infantis, sendo que na manhã de hoje ofereceremos

(Conclui na 7ª página)

Aspectos da economia agrária do Brasil

O valor da produção agrícola do país, compreendendo 48 produtos, atingiu cr\$ 155.290.810.000,00 em 1956, contra cr\$ 141.825.251.000,00 em 1955 e cr\$ 109.120.195.000,00 em 1954. Dentre os principais produtos, os maiores algarismos pertencem ao café, que em 1956 acusou o valor de cr\$ 30.528.310.000,00, contra cr\$ 41.557.570.000,00 em 1955. A seguir figura o milho, com cr\$ 20.243.702.000,00, apresentando um aumento considerável em relação ao ano de 1955, que acusou cr\$ 16.045.324.000,00. Em terceiro lugar apresenta-se o arroz com casca, que de cr\$ 15.396.878.000,00 em 1951 passou para cr\$ 17.180.419.000,00 em 1955 e cr\$ 19.933.374.000,00 em 1956. O quarto produto do grupo é o algodão — cr\$ 12.317.596.000,00 em 1956, cr\$ 12.031.430.000,00 em 1955 e cr\$ 8.462.128.000,00 em 1954. Os demais produtos de primeiro plano estão assim

Colégio Afrânio Peixoto, um bom educandário para seus filhos

Inaugurada a Casa Natal

Ante-ontem, à tarde, na rua Marechal Floriano, 1968 (loja principal do novo edifício construído onde se localizava a Casa Santos), inaugurou-se festivamente mais uma Casa Natal, especializada na venda de rádios, eletrolas, geladeiras, televisões, enceradeiras, fogões, etc.

Trata-se de um novo estabelecimento comercial, que vem concorrer para o progresso de Nova Iguaçu, graças à iniciativa de seus proprietários, sr. Sabatini Santis e Wanderlei M. Ribeiro.

Ao ato de inauguração compareceram numerosos convidados, autoridades municipais e representantes de agências bancárias e importantes firmas comerciais de nossa cidade.

Na sala 301 do mesmo edifício, serviram-se aos presentes champagne refrigerantes, salgadinhos e doces, quando saudaram os dirigentes da Casa Natal o prefeito Ari Schiavo e o sr. A. P. Guimarães Vitorcy, este em nome da ACINI e do Rotary Club. Agradecendo, falou o sr. Sabatini Santis.

Viam-se entre os presentes, além do Prefeito e do presidente do Rotary, os srs. Fausto M. Ladeira — gerente do Banco Comércio e Indústria, Homero Barbosa de Araújo — administrador do Hospital de Iguaçu, Evaristo Guerra Jr. — gerente do Banco Minas Gerais, Duílio Alves — diretor da Rádio Solimões, Francisco Azevedo de Andrade — gerente do Banco Hipotecário e Agrícola, Antônio dos Santos Beato — proprietário do Edifício Santo Antônio, e muitos outros, inclusive senhoras e senhoritas.

Localizada no coração da cidade, a Casa Natal diz bem do desenvolvimento e riqueza de nosso comércio.



Trova

Sorrisos, perfume e orgia
Nunca festa sem igual.
Mas depois... quanta agonia!
E assim nosso Carnaval.

AFONSO F. COSTA

DATAS INTIMAS

Fizeram anos neste mês:

- 10, gêmeas Célia e Celeste, filhas do sr. e sra. Juvenal da Silva, residentes em Marechal Hermes;
 - 10, jovem Antônio Baroni Silva;
 - 10, sra. Maria José Pires de Melo;
 - 10, jovem Dirceia Peregrino de Castro, residente em Nilópolis;
 - 10, menina Lídia, filha do sr. e sra. eng. Ailton Azeredo da Silveira;
 - 11, jovem Diógenes Palmelira Filho;
 - 11, menina Hilda, filha do sr. e sra. Antônio dos Santos Beato;
 - 11, menina Sheila, filha do sr. e sra. Otacílio Teixeira da Silva;
 - 11, d. Elizabeth de Araújo Hermida, esposa do sr. Lino R. Hermida;
 - 11, menino Luiz Antônio, filho do sr. e sra. Antônio Martins Duarte;
 - 11, d. Elizira Alegria Teixeira, esposa do sr. José Maria Teixeira, residentes no Rio;
 - 11, menino Ascendino, filho do sr. e sra. Silvino Soares Pimenta;
 - 12, jovem Antônio Soares, filho do sr. e sra. Zezo Augusto Soares;
 - 12, sr. Raimundo Leobino da Luz;
 - 12, jovem Maria Barud Davi;
 - 13, Eugênia Tinoco Cunha, esposa do vereador Antônio Cunha;
 - 12, sr. Joaquim Louzada (Quinquim), residente em Pati do Alferes;
 - 13, jovem Hilda Rangel de Oliveira;
 - 13, jovem Maria de Lourdes Marques;
 - 13, menino Luiz Antônio Sampaio de Carvalho;
 - 15, sr. Domingos dos Santos Pinto, residente em Quintino Bocaiuva;
 - 15, menino Marcos Fernando, filho do sr. e sra. Adulcino Timóteo de Barros.
- Fazem anos hoje:
- menino Raimundo, filho do sr. e sra. Raimundo F. de Almeida;
 - menino Ramiro de Matos Florence;
 - menina Ana Maria, filha do sr. e sra. Antônio Martins

Soltos vários ladrões e assaltantes à mão armada

Soubemos de fonte digna de crédito que o Delegado de Polícia nesta cidade, dr. Oriovado Serra, como medida preventiva e muito louável, principalmente durante os folguedos de Momo, prendeu numerosos ladrões conhecidos, inclusive perigosos assaltantes à mão armada.

Mas, incrível como parece, pouco ou nada adiantaram as providências da autoridade policial: por interferência de políticos e ante o recurso de "habeas-corpus", os ladrões quase todos foram postos em liberdade.

Cotidinhos! Precisam divertir-se no Carnaval e... arranjaram a sua vida.

Portanto, que se previnam os iguaçuanos...

CINE IGUAÇU

HOJE — "Onda de palhões", com Rory Calhoun, Yvonne de Carlo, Mara Corday e Rex Reason.
Horário: 13.35, 15.10, 16.45 e 18.20.
AVISO — A última sessão será às 18.20.

CINE VERDE

QUARTA E QUINTA-FEIRA — "No labirinto do vício", com James Mc Arthur e Kim Hunter; e um desenho.
SEXTA-FEIRA A DOMINGO — "Rebelião na Índia", com Tyrone Power, Terry Moore e Michael Rennie; e um desenho.

Valente;
— menina Ada, filha do sr. e sra. Ari Pereira, residentes no Rio;
— sta. Eulina Fernandes, filha do sr. e sra. Eugênio José Fernandes;
— d. Norma F. da Silva, esposa do sr. João Fernandes da Silva.

CASAMENTO
Realizou-se nesta cidade, no dia 9 do corrente, o enlace matrimonial do sr. Jacinto Jorge de Araújo, filho da sra. Celestina de Araújo Costa, com a sta. Lucinea da Silva Guimarães. Foram padrinhos dos noivos, no civil, o sr. e sra. Antônio José Soares e, no religioso, o sr. e sra. Laurindo Ramos.

ANIVERSÁRIOS DE CASAMENTO
Fizeram anos a 10 do corrente os seguintes casais:
— sr. e sra. dr. Alfredo Soares;
— sr. e sra. Francisco Cordeira Braga.

Mais uma agência fluminense do Banco de Crédito Real

Um estabelecimento de crédito contribuindo para o crescente progresso de uma região florescente

O Banco de Crédito Real de Minas Gerais instalou sua décima segunda Agência do Estado do Rio. Nova Iguaçu foi a cidade beneficiada com a inauguração, sexta-feira passada, dia 7, de mais um departamento daquele grande estabelecimento nesta florescente cidade fluminense.

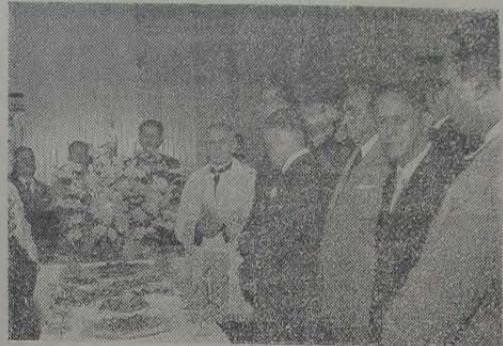

Monsenhor João Misch, vigário de Nova Iguaçu, quando procedia à bênção das instalações da agência do Banco de Crédito Real inaugurada sexta-feira passada, dia 7, nesta cidade

Elementos de destaque dos círculos políticos, econômicos e financeiros de Nova Iguaçu compareceram à inauguração da Agência do Banco de Crédito Real, a começar pelo prefeito da cidade, sr. Ari Schiavo, vereadores, o presidente da Associação Comercial e Industrial, sr. Antônio de Freitas Quintela, o deputado federal dr. Mário Guimarães, representantes dos outros bancos estabelecidos na praça de Nova Iguaçu e o povo em geral.

UM BANCO NACIONAL

Representando a diretoria do Banco de Crédito Real, estiveram presentes a solenidade o dr. Joel de Paiva Côrtes, seu presidente, e o dr. Daniel de Carvalho.

Entregando a Agência ao comércio, à indústria e ao povo de Nova Iguaçu, o dr. Joel de Paiva Côrtes declarou que na atual administração, por ele presidida, nos últimos cinco anos o Banco de Crédito Real inaugurou 36 novas agências.

O Banco de Crédito Real — disse — é um banco de caráter nacional e essa sua característica, pode-se dizer, nasceu com o próprio banco. Há cerca de 20 anos temos tido a honra de manter contacto com o povo do Estado do Rio, onde contamos agora, com esta casa que, auspiciosamente, hoje inauguramos, 12 agências.

Afirmou mais adiante o dr. Joel de Paiva Côrtes: — Os bancos, evidentemente, têm, como não podia deixar de ser, o seu aspecto objetivo de lucro, de distribuir dividendos aos seus acionistas e criar reservas. Mas têm, sobretudo, uma alta função social. No caso particular, do Banco de Crédito Real, mais se destaca essa função social, por se tratar de um banco em que os diretores são meros delegados dos seus dois mil e tantos acionistas, entre os quais se encontram os funcionários do próprio Banco. De sorte que a expansão do Banco de Crédito Real não é determinada por interesses exclusivamente de competição comercial: o nosso desenvolvimento se faz por determinação da expansão dos nossos próprios negócios, em função do desenvolvimento do país. E é principalmente com este objetivo que aqui estamos.

SAUDAÇÃO DO PREFEITO

Após o discurso, o prefeito de Nova Iguaçu, sr. Ari Schiavo, levantou um brinde de honra à diretoria do Banco e congratulou-se com ela por vir ajudar o Município a crescer, dizendo ser isso um acontecimento que traz o maior júbilo para um administrador que batalha pelo progresso de sua região.

SE VOCÊ VAI VIAJAR

Aprenda ou aperfeiçoe seus conhecimentos de inglês e francês, frequentando curso especializado que possui equipamento eletrônico e de cinema. Turmas pequenas. Cursos para exames vestibulares e outros fins.

Aulas particulares — Começo das aulas: dia 1 de março. Matrículas e informações a partir de 26 de fevereiro, das 15 às 18 horas.

CURSO DE INGLÊS E FRANCÊS
Sob orientação de professora do Instituto Brasil — Estados Unidos
RUA GETÚLIO VARGAS, 122 — NOVA IGUAÇU

DR. JAIR NOGUEIRA
CIRURGIA GERAL
CONSULTÓRIO: Rua Otávio Tarquino, 8 — Tel. 245-120.
Diariamente das 15 às 19 horas.
2ª, 4ª, e 6ª, das 9 às 12 horas.
RESIDÊNCIA: Rua Rita Gonçalves, 561 — Tel. 261

Começou a folia carnavalesca

Desde ontem, principalmente nos salões dos clubes da cidade, o que predomina é a folia carnavalesca, sob o reinado absoluto de S. M. Momo I e Único.

No E. C. Iguaçu, como tem sido divulgado, além do baile de ontem no majestoso ginásio alvi-negro, serão realizados ainda três grandes bailes e três matinês infantis, das 15 às 18 horas, sendo distribuídos prêmios às melhores fantasias. A orquestra contratada é do maestro Dedé.

E nos Filhos de Iguaçu serão realizados também três bailes e três matinês, distribuindo-se prêmios às melhores fantasias na de hoje. O reduto da folia alvi-rubra foi preparado com todo o carinho no ginásio do Grupo Escolar Rangel Pestana.

Para o maior brilhantismo e entusiasmo do Carnaval externo, além da saída que se espera com ansiedade de ranchos, blocos, escolas de samba e foliões cento por cento, o prefeito Ari Schiavo mandou construir na Praça da Liberdade um magnífico corcô, decorado pelo artista Branco como Feitico de Momo. Em torno desse feitiço irresistível é que o povo vai sambar a valer.

ALCINDO RAPHAEL

ADVOCACIA E CONTABILIDADE
Diariamente das 8 às 17 horas
Contratos, Distratos, Falências e Concordatas
Rua dr. Paulo Frontin, 101 — Nova Iguaçu

Agora é SAM-BAR

Elegante e confortável o estabelecimento ontem inaugurado

Grças ao espírito empreendedor de José Moreira Neto, tem a nossa cidade, desde ontem à tarde, um novo, elegante e confortável estabelecimento — o SAM-BAR, com ar refrigerado, instalado à rua Marechal Floriano, 2069, quase em frente à Galeria.

O SAM-BAR, como foi idealizado por José Moreira Neto, está realmente em condições de atender a todos os frequentadores de bom gosto, principalmente em ligeiras refeições no ambiente alegre e agradável que se verifica no Reservado sobre o Bar.

Waldemiro de Faria Pereira

ADVOGADO
Diariamente, até às 10,30 horas
Rua Floresta Miranda, 113 — Tel. 192 — Nova Iguaçu

A. A. Filhos de Iguaçu

Resoluções da Diretoria em reunião de 10-2-58

a) — Incluir no Dept.º Feminino as stas. Zilda Ribeiro da Silva, Iricê Gonçalves da Silva, Dilcêa Rosa Cigolo, Ilma de Castro, Maria Gilza Silva, Diva Rodrigues Ferreira, Ednéia Maria Ferreira, Idoneia Maria Ferreira, Marinete Leon Blum, Dora Gomes Ribeiro, Gilcêa Sales de Oliveira e Arlete Serpa de Oliveira.

Resoluções da Diretoria em reunião de 12-2-58

a) — Incluir no quadro de contribuintes os srs. João Inácio da Silva, Alberto Dias Fernandes Cavalcanti Sobrinho, Daniel Cabral Botelho, Luiz Antonio Correia, Wilson Pimentel, Antonio Barbosa Alves, José da Conceição Gouvinhas e Rubens Rabelo; no quadro de atletas, os srs. Fernando Amaral de Almeida, José Maria Pereira Filho, Sebastião Carlos da Silva e Ocell Gomes de Oliveira; no Dept.º Feminino, as stas. Marli Martins de Carvalho e Joaquina dos Santos Martins.

Resoluções da Diretoria em reunião de 11-2-58

a) — Oficiar aos srs. Presidente da Câmara dos Vereadores, Delegado de Polícia e Prefeito do Município convidando-os para os festejos carnavalescos; b) — aplicar a pena de 4 (quatro) dias, a partir de 12 do corrente (art. 16, letras B e C), aos srs. associados Vicente Alves — matrícula n. 1058, Humberto Barbosa Copio — matrícula n. 371 e Amilton Ferreira — matrícula 228, oficiando-se e esclarecendo que, na reincidência, serão eliminados, conforme fichas; c) — incluir no quadro de contribuintes os srs. Raimundo Pereira, José de Assis Ferreira, José Carvalho do Nascimento e José Marçalino Brito; no Dept.º Feminino, as stas. Elza Machado, Iza de Castro, Elenice Batista Soares, Elizabeth Rocha, Certalina Luiza Magalhães, Nanci Sales, Nelí Sales, Alaide de Carvalho, Alberina dos Santos, Marlene Coutinho e Janir Ramos de Queiroz.

CARLOS A. C. LEITE
2º Secretário

Vendem-se as casas ns. 171, 187 e 189 da rua Antonio Carlos, juntas ou separadamente. Ver no local por obsequio do inquilino e tratar à rua Getúlio Vargas, 126 (Farmácia Dinorah), com o sr. Orlandino.

Alugam-se quartos para rapazes solteiros no centro da cidade, à rua Rangel Pestana. Tratar à rua Quintino Bocaiuva, 435, no Escritório da O.T.A.L.

Vende-se um Fogão Ultra-gás, com três bocas, em estado de novo, por motivo de mudança. Ver e tratar à av. Santos Dumont, 638.

A Casa do Estofador

DE
J. CASTRO
Móveis estofados em qualquer estilo — Reforma em geral — Confecções de capas e cortinas
Rua Otávio Tarquino, 196
NOVA IGUAÇU

Os Exames de Admissão

ao 1º ano do CURSO COMERCIAL BÁSICO da Escola Técnica de Comércio
Afrânio Peixoto serão realizados nos dias 26, 27 e 28 de fevereiro.
Documentos necessários: Certidão de idade, atestado de vacina e atestado médico.
O Curso Comercial funciona nos turnos da manhã e da noite.

Formatura dos alunos do Colégio Leopoldo e sua Escola Técnica de Comércio

Terça-feira última, dia 11, houve as solenidades de formatura dos alunos que terminaram os seus cursos no Colégio Leopoldo e Escola Técnica de Comércio Leopoldo.

Pela manhã, na Igreja de Santo Antônio, celebrou-se a missa e à noite, no Auditório Leopoldo Machado, realizou-se a solenidade para entrega de certificados e colação de grau. A turma dos Técnicos em Contabilidade, cujo patrono foi o dr. Lafaiete Belford Garcia e parainfo o prof. Alcindo Rafael, prestou homenagem especial ao saudoso prof. Leopoldo Machado, fundador do estabelecimento, e homenagem de honra a vários professores, inclusive ao Inspetor Federal, prof. Edmir Francisco do Nascimento.

São os seguintes os novos Técnicos em Contabilidade: Alaide Rocha Magalhães, Jacinira Maghelli Palmieri, Marlene Braga do Prado, Miquelina Martins de Lima, Ariel dos Santos, Eugênio Belizis, Isidoro Barbosa dos Santos, Jansen Figueiredo, João Silveiro Coutinho de Moura, Macedônio Rodrigues Teixeira, Márcio Luiz da Cunha, Marival Rangel Pereira, Nilton Norat e Rogério Belo Barbosa.

Os formandos do Curso Básico, tendo como patrono o prof. Leopoldo Machado e parainfo o prof. Emanuel D. de Carvalho, também prestaram homenagem de honra a diversos professores.

São os seguintes os alunos que terminaram o Comercial Básico:

Aurora da Silveira Leone, Castorina de Freitas Boldrim, Maria Noélia dos Santos, Marinete Leon Blum, Nilcéia Alves Ferreira Lima, Marilda Azevedo de Oliveira, Sibeli Mendes do Nascimento, Altair Borges Soares, Antônio Carlos Pires, Blasco Gorgônio, Horário Domingos Filho, Ivo Viana Maia, João Batista de Mendonça, Lafaiete do Nascimento, Válder de Oliveira Cunha e Wilson Gomes Santiago.

Os alunos do Curso Científico escolheram para seu patrono o grande brasileiro Cândido Rondon. E prestaram homenagem póstuma a Leopoldo Machado, homenagem especial a Newton G. de Barros e Aurea Gonçalves, e homenagem de honra a vários professores e funcionários do estabelecimento, distinguindo-se o Inspetor Federal, dr. Epaminondas Martins. E demonstraram também a sua saudade a Osvaldo Cândido Aniceto.

São os seguintes os alunos do Curso Científico, que tiveram como parainfo o prof. Elmano da Silva Couto:

Heleni Silvestre Barbosa, Inês Alves de Oliveira, Nívia de Paula Cunha, Afílio Alfano, Carlos Alberto Gonçalves dos Santos, Carlos Eugênio Benevides, Cláudio Rosa Marques, Georg Melamed Krawczenko, Hilton Soma, João de Almeida Filho, Nicolau Jorge David, Nirceu de Paula Malveira, Pedro Antônio Mochiaro Soares e Rui Fernandes da Silva.

Leopoldo Machado foi também o patrono escolhido pelos alunos do Curso Ginasial, que fizeram sua homenagem especial a Newton G. de Barros e Aurea Gonçalves, e homenagem de honra a vários professores, inclusive ao Inspetor Federal, dr. Epaminondas Martins.

São os seguintes os alunos do Curso Ginasial, que foram parainfados pela prof. Elisabeth Perrone:

Alzira Marques Reis, Leir Corrêa da Silva, Lucidéa Rangel de Abreu, Maria Malvina Martins Amaral, Amauri Teixeira dos Santos, Carlos Roberto Alves, Cleuber Alves Ferreira, Darcy Stefano Duarte, Fernando Soares de Lima, Geferison Tenório de Oliveira, Gilberto Dias de Oliveira, Hélio Antônio Borges, José Maria Alves da Silva, Luiz Marcos Baroni de Carvalho, Nilo Ruiz Sanches, Oledemar Chaves Junior, Pedro Antônio de Almeida Couto, Pedro Carvalho de Abreu, Rubens dos Santos, Salvador Gusmão Ferreira e Valdeci Lúcio Anunciação da Silva.

As solenidades dos alunos que terminaram o Curso Primário verificaram-se no dia 12, também no Auditório do Colégio.

Leopoldo Machado foi também seu patrono, e parainfo a prof. Ana da Silva. E vários professores receberam suas homenagens.

São os seguintes os que concluíram o Curso Primário:

Antônio Pessoa da Silva, Abelardo Mendonça Feitosa, Adilson Viana dos Santos, Adilson Tonhoque de Freitas, Aedir Pereira da Costa, Agenário Leite da Silva, Allan Kardec Cândido Nona, Ana Maria Ferreira, Angela Costa, Antônio Carlos de Sousa Peixoto, Arnaldo Gonçalves dos Santos, Arlinda do Amaral Teixeira, Arildo Manoel da Silva, Benedito Alves da Silva, Carmelito José de Sousa Costa, Carlos Frederico M. R. da Silva, Carlos Alberto de A. Drummond, Carlos Vidal Gaia, Celso Nogueira Coelho, César Roberto Marconi da Costa, Cremilda Santos Barreto, Celso Eli Ricci, Cerdina Pereira da Silva, Cirene de Sousa Costa, Catusqui Nacção, Dimar de Oliveira Marinho, Dili da Silva, Dulce Maria da Costa Cid, Edimar Lôbo de Moraes, Elisa Ramos, Eliaci Eliete de Sousa, Ernandes Lopes Carvalho, Euzébio da Rocha, Floripes Barbosa Braga da Silva, Francisco Moreira Neto, Fumie Nacção, Gabriel dos Santos,

Carnaval e Cinzas

A memória do eminente filólogo dr. José de Sá Nunes

"Evoé!.. Evoé!.. Vibra a folia!
As turbas em tropel... Sôta, a Loucura
Gargalha, estruge na canção impura,
E em trejeitos e esgares tripudia!

Momo, num rictus, a paixão doentia
De sãtro parece e, de mistura,
Bronca tolce o Belo desfigura:
Deblatera, estridula, tresvaria!

"Evoé!.. Evoé!.. a turba grita:
Na ânsia lúdica, estúpida, maldita,
Doideja, estua, rodopla e canta!

Deus, porém, sua destra ultriz e santa
Ergue após... e a fogosa matizada!
É tédio, é pranto, é luto, é cinza, é nada!

OTONIEL BELEZA

FARMÁCIAS DE PLANTÃO HOJE

Farmácia Imperatriz — Av. Nilo Peçanha, 550.
Assoc. Farm. Iguassú Ltda. — Rua Otávio Tarquino, 59.

DIA 18 — CARNAVAL
Farmácia Águla de Ouro — Av. cel. Francisco Soares.
Farmácia São Daniel, Rua Bernardino Melo, 1747, tel. 183.

SAM-BAR

NÃO há gente mais disposta a criticar os que fazem alguma coisa do que os que não fazem nada. — DEOLANCHE

CONFEITARIA ELITE PANIFICAÇÃO

Doces finos. Biscoitos de todas as qualidades. Pão quente a toda hora. Especial café moído à vista do freguês.
Aceitam-se encomendas para festas
Irmãos Carvalho
Rua Marechal Floriano, 1946 — Tel. 252 — Nova Iguassú

Geraldo Braz, Gil Santana de Barros, Gilson Barros e Silva, Gilberto Alves do Nascimento, Hélio Domingues da Silva Junior, Helena Aparecida N. Monnerat, Humberto Varela Filho, Iara da Silveira, Ilza Alves de Santana, Isack Luiz Goldman, Ivonete Calazans de Andrade, Ivan Ribeiro dos Santos, Isar Assis Ferreira, Jair Bento, José de Carvalho Lopes, José Daltro Matos, José Luiz da Costa, Joaquim Coelho Gomes Filho, Jorge da Gama Dias, Jurandi da Silva, Jupira Ventura da Silva, Laerte Bittencourt, Leclício Teixeira de Queiroz, Leocádia Gullias Cabral, Licínio Costa Filho, Luimar Oliveira Corrêa, Luciano de Almeida Pereira, Luiz Carlos Ferreira, Manoel Luiz de Figueiredo, Maria Luiza de Alvarenga, Maria Linda Mara Lopes, Maria Nazareth Furtado de Lira, Marli Moreira Pinheiro, Maurício Coelho Dias, Moisés dos Santos Belo Filho, Newton Leopoldo M. de Barros, Neusa Oliveira da Silva, Nei de Castro, Nilza Gomes da Silva, Otávio Coelho de Sousa, Ozéias Rodrigues, Paulo Sérgio Cardoso Silva, Paulo Roberto Ferreira Dias, Rivalva Sales do Nascimento, Rosina Venutolo Santos, Roselane Louzada Cazen, Sandoval Anacleto da Silva, Sueli de Almeida Santos, Severino Ramos Camilo, Sílvio Goudard, Sônia Maria Simões, Sônia Rodrigues, Sônia Regina da Silva Passos, Ubiratan Peixoto, Ubiraci de Oliveira Vaz, Vanda Gonçalves, Vera Maria Benatti, Vilma Reis de Oliveira, Valdir de Oliveira, Válder Brito de Almeida, Valmir de Oliveira, Wilson Fagundes Borges, Valdemir Gomes Dias, Wilson Luiz Ambrósio, Arlindo da Costa Pereira, Carlos Gilberto, Dilson Praxedes dos Santos, Geraldo Alvarenga, Hugo Leon Blum, João Fausto do Nascimento, José Rangel Rosa, Manoel Augusto da Cunha, Marlene Belém de Sousa, Nanci Lauuf, Valmir Celso da Cruz e Valdir Barbosa da Cruz.

EFEMÉRIDES IGUASSUÂNAS

18 de fevereiro de 1680:
No Diretório de São Bento (pag. 233, n. 37) encontra-se que Frei Diogo da Paixão Rangel, "filho do Rio, professor em 1624, administrou a Fazenda de Iguassú, depois foi eleito abade de Clinda e em seguida da Bahia; em 19 de julho de 1662 foi eleito abade provincial, sendo o primeiro filho do Brasil que ocupou esta dignidade"; faleceu nesta data.

19 de janeiro de 1868:
Caxias toma o reduto de Clerva.

20 de fevereiro de 1859:
Verifica-se nesta data o primeiro desastre da Estrada de Ferro Pedro II, atual Central do Brasil, no trecho entre Maxambomba (Nova Iguaçu) e Quelmadão. Quando o Inspetor Geral de Tráfego, cap. Horácio da Gama Moret, percorria a linha neste trecho em companhia de Isaac Howard, cidadão inglês que pretendia construir casa para empregados da linha férrea, descarrilando e tombando a máquina, veio ele com seu companheiro a falecer. Ficaram gravemente feridos os trabalhadores: Antônio de Freitas e Basílio José Gomes e levemente o maquinista, o foguista e um garoto, cunhado do cap. Moret.

20 de fevereiro de 1869:
Caxias é condecorado com a medalha do Mérito Militar pela bravura nos combates dados contra as forças paraguaias.

DR. ALCIDES FATORELLI
MÉDICO DE CRIANÇAS
Consultas diárias de 2 às 6 horas da tarde
Consultório: Av. Amaral Peixoto, 350 (antiga Rua Mendonça Lima) 1º andar — sala 3
Residência: Rua Rita Gonçalves, 660 NOVA IGUAÇU Est. do Rio

DATAS LITERÁRIAS DA SEMANA

17 de fevereiro
1816 — Nasce em São João de Ipanema (SP) o diplomata, historiador, político e literato Francisco Adolfo Varnhagem, visconde de Porto Seguro.
1845 — Nasce no Rio de Janeiro o poeta, prosador, diplomata e jornalista Luiz Caetano Pereira Guimarães.
1932 — Morre em Auxerre, França, o poeta Felipe Daudt d'Oliveira, nascido em Santa Maria da Boca do Monte (RS), em 23 de agosto de 1891.

18 de fevereiro
1875 — Morre em Niterói (RJ) o poeta Luiz Nicolau Fagundes Varela, nascido em Rio Claro, no mesmo Estado, em 17 de agosto de 1841.
Principais trabalhos: Noturno, Pendão auri-verde, Cântico do Calvário, Ruínas da Glória, Mouro e Vozes da América.

19 de fevereiro
1916 — Morre em Barcelona, Espanha, o escritor, advogado e jornalista Afonso Arinos de Melo Franco, nascido em Paracatu (MG), em 1 de maio de 1868.
Principais trabalhos: Pelo Sertão, O Contratador de Diamantes, Lendas e Tradições Brasileiras e Viagens e Descrições.

20 de fevereiro
1896 — Nasce em Petrópolis (RJ) o escritor e romancista Cornélio Pena, que faleceu quarta-feira última, dia 12, no Rio de Janeiro.

21 de fevereiro
1861 — Morre em Sêro (MG) o poeta Aureliano José Lessa, nascido em Diamantina, no mesmo Estado, em 1828.
1864 — Nasce em Caxias (MA) o poeta e teatrólogo Henrique Maximiano Coelho Neto.

22 de fevereiro
1843 — Nasce no Rio de Janeiro o literato, cientista e político Alfredo D'Escagnolle Taunay, Visconde de Taunay.

ADQUIRA AGORA SEU COLCHÃO DE MOLAS COM APENAS CR\$ 100,00 DE ENTRADA, NAS



Concessionários dos afamados produtos:
DRAGO E PROBEL
Estofados modernos, variadíssimos

Móveis — Aparelhos Domésticos — Tapetes — Presentes!
Tudo pela tabela das fábricas —x— A VISTA OU A PRAZO
Av. Nilo Peçanha, 213 a 239 — Tel. 21 — Nova Iguaçu

TELEVISOR DEFEITUOSO?
CHAME:
TV-Service Iguaçu Ltda.
Consertos de Televisores, Rádios e Instalação de Antenas.
ATENDE A DOMICÍLIO EM 24 HORAS
Edifício Santo Antônio—Av. Nilo Peçanha, 10, s/303 (esquina de Marechal Floriano) — Nova Iguaçu

DR. ALVARO RODRIGUES DA SILVA
CIRURGIÃO DENTISTA
Gabinete moderno — Excelentes instalações — Rua X.
HORARIO — Terças, quintas e sábados, das 9 da manhã às 12 horas.
Rua Bernardino Melo, 1919, 1º andar, salas 2 e 3, Edif. PIPA

Prefeitura Municipal de Nova-Iguassú

Balancete da Receita e Despesa relativo ao mês de outubro de 1957

RECEITA	
RECEITA ORÇAMENTARIA	
Receita ordinária	
Tributaria:	
Impostos	3.941.234,00
Taxas	1.547.472,00
Patrimonial	3.000,00
Industrial	197.148,50
Diversos	177.634,00
Total da Receita Ordinária	5.866.485,50
Receita extraordinária	
Diversos	713.208,00
Total da Receita Orçamentaria	6.579.693,50
Receita extraorçamentaria	
Diversos	252.646,80
Total da Receita geral do mês	6.832.340,30
Receita dos meses anteriores	
Diversos	44.507.549,60
Saldo do exercício anterior	
Diversos	8.491.460,90
Total geral	59.831.350,80

DESPESA	
DESPESA ORÇAMENTARIA	
Camara Municipal	
Poder Legislativo	456.000,00
Secretaria	180.500,00
Governo do Município	
Administração Superior	16.500,00
Gabinete do Prefeito	178.120,90
Divisão de Administração	
Administração Superior	253.279,60
Arquivo Municipal	8.500,00
Agencia Municipal de Estatística	3.550,00
Divisão de Fazenda	
Administração Superior	248.662,40
Tesouraria	21.400,00
Almoxarifado Municipal	42.018,00
Inspetoria de Rendas	274.550,80
Serviços de Contabilidade	46.039,10
Procuradoria e Contencioso	6.600,00
Educação Pública:	
Inspetoria de Ensino	42.050,00
Escolas Primárias	910.239,20
Ginásio Municipal Monteiro Lobato	110.940,00
Saúde Pública:	
Serviços Diversos	34.900,00
Mercado Municipal	16.350,00
Cemiterios	79.975,00
Fomento	36.420,00
Divisão de Engenharia	
Administração Superior	93.600,00
Obras Públicas	1.133.418,00
Construção e Conservação de Rodovias	259.889,40
Limpeza Pública	901.128,80
Serviços Industriais — Agua e Esgoto	124.030,50
Officinas e Garage	510.954,50
Total da Despesa Orçamentaria	5.989.615,70
Despesa extraorçamentaria:	
Crédito especial Res. 586 de 1/8/57	46.477,70
Depósitos Especificados (Restos a pagar de 1956)	21.000,00
Depósitos de Diversas Origens:	
— Vencimentos N/Reclamados	13.245,00
— Consignações	2.545,00
Total da Despesa geral do mês	6.072.883,40
Despesa dos meses anteriores	48.148.005,90
Saldo que passa para o mês de novembro:	
Em Caixa (*)	3.888.922,50

Em Bancos e Correspondentes:	
— No Banco do Brasil S. A.	78.874,20
— No Banco Com. e Ind. de Minas Gerais S. A.	73.684,60
— No Banco Hipotecário e Agrícola de M. Gerais S. A.	7.362,20
— No Banco Predial do Est. do Rio de Janeiro S. A.	41.208,70
— No Banco Minas Gerais S/A	1.012.640,00
— No Banco Itajubá S/A	23.921,80
— No Banco Popular de Mesquita	101.698,80
— Na Caixa Econômica	10.530,30
Em Poder do Est. do Rio de Janeiro	76.186,20
Em poder de Diversos Responsáveis	116.032,00
Em poder de Agentes Pagadores	149.917,00
Total geral	50.801.807,30
Classificação do saldo:	
Não disponível	8.913.193,00
Disponível	5.580.918,30
Deficit verificado	3.332.274,70

(*) Incluem-se neste saldo os pagamentos parciais em folhas do pessoal.

Contadoria, em 18 de novembro de 1957.

Visto: Ary Schiavo, Prefeito. — Jesus de Castro Vieira, Chefe da D. de Fazenda — Alexandre Raphael, Chefe dos Serviços de Contabilidade. — Irany Moreira, Chefe da Tesouraria.

NOVA AURORA

Bairro São Jorge — Ramal de Xerém

TERRENOS SEM ENTRADA E SEM JUROS

Próximo a Belford Roxo — Facilidade de condução — Ótimo clima — Franco progresso.

Loteamentos inscritos no Decreto-lei 58

VENDAS: Av. Rio Branco, 91 — 5º andar — entre 10/12, ou com o sr. José Vieira de Melo, no local.

Empresa Fluminense de Expansão Territorial e Agrícola Ltda.

Observação para o Balancete de outubro de 1957

RECEITA	
Na Coluna 12 — Relativa a Despesa a Anular foi deduzida a importância de	29.543,20
DESPESA	
Na Coluna 11 — Anulações feitas nas seguintes rubricas:	
Divisão de Administração	
Administração Superior — Verba 040—2—12	525,00
Divisão de Fazenda	
Administração Superior — Verba 900—7	2.072,00
Contabilidade	
Verba 131—3—9	2.600,00
Educação Pública	
Escolas Primárias — Verba 330—2—8a	3.500,00
Fomento	
Fomento	2.100,00
Divisão de Engenharia	
Obras Públicas — Verba 891—4	4.060,00
Divisão de Engenharia	
Limpeza Pública — Verba 851—4	10.585,00
Agua e Esgoto — Verba 631—4	1.814,50
Officinas e Garage — Verba 691—4	2.286,70
	29.543,20

Na Coluna 12 da Receita foi feita a transferência de Cr\$ 147,00 (cento e quarenta e sete cruzeiros), de vencimentos Não Reclamados, para a Despesa a Anular.

Contadoria, 18 de novembro de 1957.

ALEXANDRE RAPHAEL
Chefe dos Serviços de Contabilidade

Ordens de Serviço

N. 483, de 20-12-57. — Dispensando, por conveniência do serviço, de acordo com o mem. n. 259, da Diretoria de Instrução Pública Municipal, a extranumeraria diarista Vanda de Sousa Lobo, da função de Servente, com a diaria de Cr\$ 25,00, a partir de 1 do corrente.

N. 491, de 31-12-57. — Dispensando, de acordo com o mem. n. 797, os extranumerarios diaristas Julio R. Andrade, José Inocêncio da Silva e Rubens Ribeiro da Silva, de suas funções de Trabalhador, com a diaria de Cr\$ 70,00, a partir de 23 de setembro último, lotados na turma 7.

N. 33, de 5-2-58. — Lotando, no Conselho Florestal, o extranumerario diarista Vitoriano Luiz Pereira, na função de Trabalhador, com a diaria de Cr\$ 70,00, a partir de 1 do corrente.

N. 34, de 5-2-58. — Retificando, de acordo com o mem. n. 38/DE/58, a data de admissão do extranumerario diarista Fernandes Mendes de Carvalho, feita pela Ordem de Serviço n. 484/DA/57, para 4 de dezembro de 1957.

N. 35, de 5-2-58. — Dispensando, por conveniência do serviço, de acordo com o mem. 38, o extranumerario diarista Anésio Ferreira de Melo, da função de Motorista, com a diaria de Cr\$ 100,00, a partir de 25-1-58, lotado na turma 3.

ARY SCHIAVO — Prefeito

Fazendas de Madureira, Morro Agudo, São José e Tinguá

(Situadas no Município de Nova Iguaçu, Estado do Rio)

A Santa Casa de Misericórdia do Rio de Janeiro, na qualidade de nua proprietária das duas primeiras fazendas e de plena proprietária das duas últimas, chama a atenção dos interessados nas aludidas terras para o Protocolo Judicial e Notificação que interpôs no Juízo da Comarca de Nova Iguaçu, cartório do 2º Ofício, sito na rua Getúlio Vargas, 78, que aprecia e examina a situação jurídica das fazendas em apreço. Faz sentir, outrossim, a qualquer interessado, indistintamente, que nenhuma modificação, loteamento, desmembramento ou venda poderá ser feita das aludidas terras, por quem quer que seja, senão pela própria Santa Casa, unica proprietária das fazendas referidas.

Ministro Lafayette de Andrada
Provedor 14

Rasgou seu terno?

SERZIDEIRA

Rua Bernardino Melo,
nº 1549
NOVA IGUAÇU

Febre aftosa

O vírus da febre aftosa conserva sua virulência fora do organismo nas fazendas infectadas, durante semanas e meses, sendo encontrado no leite, nas urinas e nas fezes. Daí a necessidade de desinfecção. É aconselhada para esse fim a lixívia de soda a 1%, só ou misturada desta última com leite de cal, na proporção de 5 de leite de cal para 100 de lixívia. A lixívia de soda a 1%, é inofensiva para as pessoas, e os animais a suportam perfeitamente; é barata e de efeito seguro.

Bazar Americano

Ferragens, Alumínios, Louças, Tintas, Cristais, Brinquedos, Papelaria e objetos para presentes.

IRMÃOS MATTOS

Rua Mal. Floriano Peixoto, 2029 — Tel. 28-120
NOVA IGUAÇU ESTADO DO RIO

Proteção dos pés

Certos vermes atingem o organismo através da sola do pé, onde penetram ainda sob a forma de larvas. E' o que acontece com os causadores da necatorose ou amarelão e da esquistosomose. Andando descalço, o indivíduo poderá apanhar, por exemplo, o amarelão.

PROLAR S. A.

Agência de Nova Iguaçu

A PROLAR solicita o comparecimento a sua nova Agência de todos os portadores de títulos em atraso, a fim de que não percam o direito às importâncias já depositadas. Comunica, outrossim, que os pagamentos de mensalidades poderão ser efetuados diretamente à nova Agência, à rua Marechal Floriano Peixoto, 1748, s/2, a partir das 8,30 hs.

Proteja-se contra o amarelão, habituando-se a andar sempre calçado. — SNES.

Materiais de Construção
Ferragens em Geral e Granitos

ADELSON
CONSTRUTORA E
IMOBILIARIA LTDA

Artefatos de Cimento
Areia, Pedra, Tijolo, Cimento, etc.

Fábrica e Loja: Rua Marechal Floriano, 1618 e 1620

Auto Peças N. S. de Fátima

Casa especializada em artigos de freio, Cravação de lonas e discos de embreagem

Completo sortimento de material elétrico — Diafragmas — Bombas de gasolina — Bomba de água — Carburadores e Reparos das mesmas. — Grande variedade de Acessórios em geral — Óleos de freio e motor.

Oliveira & Jordão

Av. Gov. Amaral Peixoto, 393 (antiga Mendonça Lima)
NOVA IGUAÇU

SERRARIA NOVA IGUAÇU

Distribuidores do Cimento MAUÁ e de ferro em geral, Tintas Ypiranga — Madeiras e Materiais para construções, Louças Sanitárias, Manilhas, Ferragens e tintas. Fabricantes de caixas e carrocerias para CAMINHÕES — Móveis e armações. Esquadrias e Carpintaria.

Alberto Coccozza, Indústria, Lavoura e Comércio S. A.



EDIFÍCIO PRÓPRIO

Rua Bernardino Melo, 1835 a 1849-Tels. 44-J11 e 196-NOVA IGUAÇU

OFICINA MECANICA

SOLDA ELÉTRICA E OXIACETILÊNICA

Serviço de torno mecânico e plana, prensa hidráulica, consertos de máquinas em geral, reformas em motores de combustão interna, montagem e assentamento de máquinas de qualquer tipo, retificas de motores e eixo de manivela.

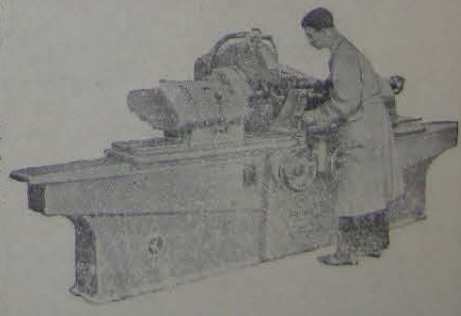

Bittencourt & Alarcão Ltda.
TRAVESSA 13 DE MARÇO, 24
TEL. 136 — NOVA IGUAÇU

RETIFICA



Problemas alimentares (II)

Geralmente, a maioria dos problemas alimentares, dizem os pediatras, não são problemas no começo. São, apenas, fases do comportamento normal de um bebê. Entretanto, mais cedo ou mais tarde, podem se transformar em problemas reais, se a mãe se preocupa em excesso — ou se a paciência do bebê for provocada em demasia.

Existem quatro fases diversas de problemas alimentares, que surgem quase regularmente no primeiro ano ou ano e meio da vida de quase todos os bebês. Entretanto, não é necessário esperar dificuldades — apenas é bom estar preparada, com o conhecimento dos fatos, para qualquer eventualidade.

A primeira fase problemática acontece durante os primeiros meses de vida do bebê. Repentinamente, você verificará, horrorizada, que ele não está mamando todo aquele leitinho gostoso e morno. Talvez você consiga persuadi-lo a acabar a mamadeira, uma, duas, três vezes. Na quarta vez, entretanto, suas súplicas e insistência serão em vão e nada o induzirá a tomar aquelas últimas gramas. Muito natural, dizem os pediatras. O bebê simplesmente não precisa mais — está satisfeito. Um bebê alimentado com mamadeira deve ter o mesmo privilégio do seu coleguinha, amamentado pela mãe: o de parar quando não sentir mais fome. Em lugar de ficar nervosa com essa aparente falta de apetite, simplesmente ofereça a mamadeira, não insista que o bebê a esvazie sempre. Deixe que ele faça como você própria: comer quantidades variadas nas diversas refeições.

Outra fase vem quando são oferecidos os primeiros alimentos sólidos. Esse período é interessante e deveria ser alegre e divertido, mas, tantas vezes é perturbado por frustrações, tanto da mãe como do bebê. Os pediatras sabem dos problemas que podem surgir aí, e quando recomendam que alimentos sólidos podem ser dados, frizam que se trata de alimentos que podem ser comidos pelo bebê, e não que o deva ser. Se a mãe entender que a primeira colherada de papinha é obrigatória na alimentação do seu filhinho, ela forçará o coladinho a engulir-la, quer queira, quer não, criando, assim, um número de problemas alimentares, que poderão continuar por muito tempo.

É natural que muitos bebês se rebelam e chorem nessas ocasiões. Para aquele pequenino ser, o leite é o supremo em questão de paladar gostoso. Console-se, entretanto, com um fato: a maioria dos médicos recomenda a adição de alimentos sólidos algumas semanas antes do apetite do bebê estar preparado para aceitá-los. Deste modo ele pode se acostumar lentamente com essa forma diferente de alimentação e é exatamente desse tempo de transição que ele precisa. Os novos alimentos não só têm paladar diferente — como sua consistência também é estranha.

No nosso artigo próximo continuaremos a expor os problemas alimentares e os melhores meios de evitá-los e combatê-los.

Posto de Serviço Automobilístico

“ESSO”
Oficina mecânica, Borracheiro, Eletricista, Pintura, Capoteiro, Boxes de Lubrificação, Peças e acessórios, Pneus, Camaras de ar e Baterias.

Monteiro dos Santos & Cia.
Revendedores da ESSO STANDARD DO BRASIL INC.
Rua Marechal Floriano Peixoto, 2422
Tel. 83—Nova Iguaçu—E. do Rio

LIVROS NOVOS

As Pupilas do Senhor Reitor é o tomo 18 das Novelas do Mundo, sério com que as Edições Melhoramentos aumentam o seu acervo de obras preciosas. “As pupilas do Senhor Reitor” é o mimo de Júlio Diniz. Páginas bem ilustradas pela arte de Eugênio Garcia Ruiz Alarnez.

A Conquista do Mundo é um romance fascinante do qual os homens foram descobrindo, inventando, criando. Todos, que apreciam leitura atraente e instrutiva, não-de se deliciar com “A Conquista do Mundo”, de Paul Herrmann, da Melhoramentos. Tradução de Erwin Theodor. Muitas ilustrações valorizam essa obra realmente notável, que abre horizontes à inteligência de todo e qualquer leitor. Que páginas inesquecíveis!

DR. SAINT-CLAIR COSTA

ESPECIALISTA EM CRIANÇAS
Consultas diárias pela manhã, com exceção de sábado. — À tarde com hora marcada.
Consultório: Rua 13 de Maio, 85—Grupo 203
Edifício Imperial Nova Iguaçu
Residência: Rua Tabelião Murilo Costa, 168 (Proseguimento de Paulo de Frontin) — Tel. 17

Casa Mercúrio de Ferragens Ltda.

Madeiras e materiais para construção. — Fabricantes de esquadrias em geral.
Distribuidores do Cimento MAUÁ. — Chapas para cobertura e tubos de Cimento-Amianto CIVILIT. — Tintas “Atlantica”, Artigos Sanitários, Manilhas, Telhas, Material Elétrico e Hidráulico em geral, Ferragens, Louças e Artigos para presentes.
Rua Marechal Floriano Peixoto, 2210 — Telefone 47 — Nova Iguaçu

Os coelhos

Os coelhos comem toda a espécie de grãos, sendo os mais usuais a cevada, aveia, trigo e milho. Necessitam consumir abundância de forragens verdes e transformadas em feno. As pastagens preferidas pelos coelhos devem ser cortadas em pedaços de oito a dez centímetros, antes de lhes serem dadas, pois de outro modo os coelhos costumam comer somente os talos.

Curso Washington Luiz

DATILOGRAFIA — OFICIALIZADO
Aprenda datilografia com eficiência, sob orientação de professora diplomada. Máquinas novas. Conferem-se diplomas visados pela Remington. Aulas diurnas e noturnas.
CURSO DE TAQUIGRAFIA OFICIALIZADO
AV. NILO PEÇANHA, 436 — SOB. — NOVA IGUAÇU

Produtos da

General Motors do Brasil S/A

Doméstica
Comercial

Caminhões
Carros

Sorvetadeiras
Peças Acessórias

Distribuidora AutoPeças “Dautop” S/A
AGENTES AUTORIZADOS
Oficina especializada para reparos em geral
Trav. 13 de Março, 48/72—Tel. 272—End. Teleg. DAUTOP—Nova Iguaçu

GUY MATTOS
Candidato a Vereador

O Ensino Médico no Mundo

Segundo informa a segunda edição do “Diretório Mundial das Escolas de Medicina”, recentemente publicada pela Organização Mundial de Saúde (OMS), entidade especializada das Nações Unidas, foram criadas no curso dos últimos dez anos 108 escolas de medicina, o que constitui um recorde na história do ensino médico.

O mundo possui atualmente 633 escolas de medicina, que se distribuem por 84 países e territórios. Dez dessas escolas foram fundadas antes do século XIV. Ao todo, elas diplomam cada ano 66.700 novos médicos, que vão assim aumentar as hostes de uma profissão que conta atualmente com cerca de 1.200.000 membros. Na maioria dos países, homens e mulheres são indiscriminadamente admitidos aos estudos médicos, mas ainda existem uns poucos países onde somente os homens têm acesso às escolas de medicina. Em quase todos os países, o número de estudantes do sexo masculino ultrapassa de muito o de estudantes do sexo feminino. Na União Soviética, entretanto, as mulheres que se destinam à profissão médica são de três a quatro vezes mais numerosas do que os homens.

Varia consideravelmente de um país para outro a proporção entre o número de médicos e o número de habitantes. No Estado de Israel, por exemplo, essa proporção é de um médico para 434 habitantes, ao passo que no Nepal é de um para 174.640 habitantes.

DENTAL NOVA ESPERANÇA LTDA.
Comunica aos srs. Dentistas e Protéticos que tem em exposição a última descoberta da Odontologia.
Dentaduras e Roach; Maleáveis — flexíveis — absolutamente inquebráveis.
Possui técnico especializado — Alta Prótese — Garantia — Pontualidade — Artigos dentários em geral.
Dental Nova Esperança Ltda. — Av. Nilo Peçanha, 10
1º andar — sala 201 — Nova Iguaçu — Estado do Rio

EDITAIS

Registro de Imóveis da 2ª Circunscrição de Nova Iguaçu

Hermes Gomes da Cunha, Oficial do Registro de Imóveis da 2ª Circunscrição,
Pelo presente, atendendo ao que lhe foi requerido pela Empresa Granja Paraíso S. A., intima Alair Murga, Antonio da Silva Cardoso, Cyrenio Corrêa, Francisco Braultio de Oliveira, Francisco Braultio de Oliveira, Jair Haroldo de Miranda, João Duarte da Silva, João Francisco da Silva, José Antonio, José Pedro de Souza, José da Silva Falcão e José Luiz de Paula, e Milton Luiz, por se encontrarem em lugar ignorado, para comparecerem em seu Cartório, à rua dr. Getúlio Vargas, 90, nesta cidade, e pagarem as importâncias de Cr\$ 6.996,00, 7.596,00, 7.579,00, 8.911,00, 9.720,00, 6.658,00, 5.197,00, 9.030,00, 8.307,00, 10.535,00, 7.087,50 e 7.650,50, respectivamente, referentes às prestações atrasadas dos lotes de terreno situados na “Cidade Jardim Cabuçú”, no 2º distrito deste Município, Queimados, em Cabuçú, e as que se vencerem até a data do pagamento, além dos juros de mora e custas, sob pena de, decorrido o prazo legal de 30 dias, serem os compromissos rescindidos e canceladas as respectivas averbações, nos termos do art. 14, parágrafo 5º, do Decreto 3.079, de 15 de setembro de 1938. Nova Iguaçu, 4 de fevereiro de 1958. O Oficial: Hermes Gomes da Cunha. 2-2

Hermes Gomes da Cunha, Oficial do Registro de Imóveis da 2ª Circunscrição,
Pelo presente, atendendo ao que lhe foi requerido pela Empresa Granja Paraíso S. A., intima Heraldo dos Santos Moreira, Hugo dos Santos, Joaquim Firmino da Silva, Manuel Gargamala Alvarez, Manuel Gargamala Alvarez, Maria Lúcia da Silva, e Paulo de Oliveira, por se encontrarem em lugar ignorado, para comparecerem em seu Cartório, à rua dr. Getúlio Vargas, 90, nesta cidade, e pagarem as importâncias de Cr\$ 6.134,00, 4.220,00, 6.963,00, 4.016,50, 4.016,50, 5.275,50 e 7.233,00, respectivamente, referentes às prestações atrasadas dos lotes de terreno situados na “Cidade Jardim Cabuçú”, em Cabuçú, no 2º distrito deste Município, Queimados, por eles prometidos comprar, e as que se vencerem até a data do pagamento, além dos juros de mora e custas, sob pena de, decorrido o prazo legal de 30 dias, serem os compromissos rescindidos e canceladas as respectivas averbações, nos termos do art. 14, parágrafo 5º, do Decreto 3.079, de 15 de setembro de 1938. Nova Iguaçu, 4 de fevereiro de 1958. O Oficial: Hermes Gomes da Cunha. 2-2

MANOEL FURTADO GAMA
ADVOGADO
CAUSAS CÍVEIS, COMERCIAIS E CRIMINAIS
Escritório no Rio: Rua Senador Dantas, 118, apt. 416, 4º andar
2º, 4º, 6º e Sábados das 9 às 12 e das 14 às 17 horas
Em Nova Iguaçu: Rua dr. Thibau, 287, aparts. 101/102
3ª e 5ª-feiras a qualquer hora

A. MACHADO LTDA.
Construções e reconstruções em geral.
PREÇOS MÓDICOS — ORÇAMENTOS GRÁTIS
Av. Nilo Peçanha, 1030—Tel. 467—Nova Iguaçu

DR. A. FATORELLI
MÉDICO OCULISTA
ASSISTENTE DA FACULDADE DE CIÊNCIAS MÉDICAS
Receita de Óculos - Doenças e Operações dos Olhos
CONSULTÓRIO: Avenida Amaraí Peixoto, 238
Sala 304 — Prédio do Banco de Minas Gerais
2ª, 4ª e 6ª-feiras, das 8,30 às 12 horas (consultas comuns)
À tarde: Consultas com hora marcada.

AS PROTEÍNAS

As proteínas são alimentos plásticos, pois sua principal função é a de construção e renovação dos tecidos. São, portanto, indispensáveis para que possamos subsistir.

As proteínas são constituídas de amino-ácidos ou ácidos aminados. Podemos dizer que esses amino-ácidos são os tijolos do edifício protéico.

Os amino-ácidos até agora conhecidos atingem 25. Entre esses existem 10 que são essenciais à vida, sem os quais não poderíamos resistir por muito tempo.

Devido à necessidade de ingerirmos proteínas que contenham esses elementos indispensáveis, foram realizados estudos e experiências que resultaram na classificação das proteínas, segundo o seu valor biológico, em 1ª e 2ª classe.

Proteínas de 2ª classe são as de origem vegetal, das quais são proveitosas fontes as leguminosas (feijões, lentilhas, ervilhas, favas, grão de bico) e a seguir os cereais (trigo, centeio, aveia, milho).

Contudo há proteínas de origem vegetal que se destacam por certos amino-ácidos, como, por exemplo, a castanha do Pará, cujo alto valor nutritivo lhe valeu a denominação de "carne-vegetal", e a soja, cuja proteína também é considerada de alto valor biológico. Cientistas do SAPS comprovaram, em cuidadosas pesquisas de laboratório, o alto valor biológico da proteína da castanha do Pará.

Uma alimentação racional deve conter proteínas de origem animal e vegetal, porque os amino-ácidos das primeiras irão suprir as deficiências das últimas.

Eis a razão por que os ovos, o leite, a carne e o queijo devem figurar, obrigatoriamente, em nossa alimentação ao lado do feijão, das lentilhas, das ervilhas, do milho, do trigo, da aveia e do arroz. — (SAPS).

TELEVISÃO

Técnico Especializado

RUA COMENDADOR SOARES, 153 — FUNDOS
ESQUINA AV. SANTOS DUMONT
Junto ao terreno dos Eucaliptos—Nova Iguaçu

Hospital de Iguaçu

Movimento geral de Internação,
Ambulatório e Pronto Socorro,
no mês de janeiro p. p.

Existiam	85
Entraram	170
Sairam	131
Obitos	10
Passaram p/ev.	114
Intervenções Cirúrgicas:	
Foram realizadas	87
Ambulatório:	
Matrículas	48
Consultas	372
Operações	31
Curativos	567
Altas	37
Pronto Socorro:	
Pessoas atendidas	606

Maternidade

Movimento geral de Internação,
no mês de janeiro p. p.

Existiam	20
Entraram	191
Altas	190
Obitos	0
Nasceram	159
Abortos	3
Outros casos	23
Passaram p/ev.	21

Manoel Quaresma de Oliveira

COMPRA E VENDA DE IMÓVEIS
Casas—Sítios—Lotes Comerciais e Residenciais

Escritório: Av. Nilo Peçanha, 23—1º and.
Telefone 126-J20 — Nova Iguaçu

Medicina esportiva

O Conselho Executivo da Organização Mundial de Saúde solicitou ao sanitário brasileiro dr. Marcolino Gomes Candau, Diretor-Geral dessa entidade especializada da ONU, que estude a possibilidade de incluir a medicina esportiva no programa da OMS e de submeter um relatório preliminar sobre o assunto à próxima Assembléia Mundial da Saúde, que se reunirá em Minneapolis, nos Estados Unidos.

PRODUTOS

CAROLINA

MARCA REGISTRADA

GRANJA CAROLINA

LINS & FILHOS LTDA.

Aves — Ovos — Pintos — Rações
Avelina, Sulina, Cevalina e Gadolina
AV. NILO PEÇANHA, 439 — TEL. 55 — NOVA IGUAÇU

NOVA GAROTINHA

CAFÉ E BAR

Bebidas de todas as qualidades

Comer bem todos gostam, mas para comer bem só no Restaurante Nova Garotinha.

Restaurante de primeira ordem.
Frequentadas a portuguesa

ALMEIDA & CIA. LTDA.

R. Marechal Floriano, 1988 — Tel. 129 — Nova Iguaçu — E. do Rio



Pôsto de Lubrificação "AVILA"

REVENDEDOR DOS PRODUTOS "ESSO"

Oficina Mecânica em geral

Lanternagem, pintura, eletricitista, borracheiro.

Cargas em baterias

Peças e Acessórios em geral.

Aberto Dia e Noite

IVAN AUGUSTO GOMES

Av. Nilo Peçanha, 500 — Tel. 164 — Nova Iguaçu

A MOVELAR

Móveis de todos os estilos, Colchões, Rádios,
Geladeiras, Bicycletas, Televisões, Máquinas de
Costura e outros aparelhos domésticos.

VENDAS À VISTA E A LONGO PRAZO

Mauricio Kotler

Rua Mal. Floriano Peixoto, 2215

Tel. 413-111 (por favor) — Nova Iguaçu

Bazar São José

Ferragens — Tintas — Artigos
escolares — Louças e Cristais

EDUARDO PIRES & CIA. LTDA.

Av. Amaral Peixoto, 292 — Tel. 34 — Nova Iguaçu

INDICADOR

Profissional e Comercial

Médico

Dr. Pedro Regina Sobrinho —
Médico operador. Partos.
Consultas diárias das 8 às 12
hs. — R. Bernardino Melo, 1839,
sala 11, tel. 284, Edif. Cocozza

Advogados

Dr. Paulo Machado-Advogado
— R. Getúlio Vargas, 87, Fone:
282. — Nova Iguaçu.

Dentistas

Luiz Gonçalves — Cirurgião
Dentista — Diariamente das 8 às
18 horas. Travessa Paragassú,
n. 14. Telefone, 314. — Nova
Iguaçu.

RUBEM SILVA — Cirurgião-
dentista. — Ed. Carioca, 2º an-
dar, s. 220. Telefone, 42-5951
Rio de Janeiro.

CONSTRUTORES

João Simionato — Construtor
licenciado. — Encarrega-se de
construções e reconstruções em
geral e sob administração. —
Res.: Rua Marechal Floriano,
2036 — Casa XI — Nova Iguaçu.

Roberto Baroni Soares — Con-
strutor licenciado no Município
de Duque de Caxias. Residente
em Nova Iguaçu à rua Edmun-
do Soares, 304.

Mais um empréstimo ao Brasil

O Banco Internacional de Reconstrução e Desenvolvimento (BIRD), entidade especializada das Nações Unidas, acaba de conceder ao Brasil um empréstimo de 13,4 milhões de dólares, para auxiliar o financiamento da construção da usina elétrica de Jurumirim sobre o Rio Paranapanama, no Estado de São Paulo. Com este empréstimo, o Banco mundial já emprestou ao Brasil, até agora, um total líquido de 182,5 milhões de dólares.

Instaladora Continental

DE

Izair Marciano dos Santos

Está aparelhada para executar todos os
serviços de Bombeiro, Funileiro e
Eletricidade.

Atende-se a domicílio

Rua Mal. Floriano Peixoto, 2558 — Nova Iguaçu

Impôsto Sindical

Srs. Contribuintes: Ao pagarem o seu imposto, exijam que seja pago em Guias do Sindicato de sua categoria econômica (ramo de negócio) de sua Base-Territorial e pago no Banco do Brasil, como determinam o artigo 586 da Consolidação das Leis do Trabalho, Decreto n. 36.818 de 23/1/1955 e Portaria do Trabalho n. 129 de 17/9/1957. O imposto que for pago em desacordo com o determinado nesses dispositivos legais é irregular e inexistente. Pecam guias ou recibos recimtos, das 12 às 16 horas. — SINDICATO DO COMÉRCIO VAREJISTA DE NOVA IGUAÇU. — Rua 13 de Maio, 85 — 3º, sala 305.

João Alves da Costa — Presidente 8

Sapataria Alzira

Calçados para homens, senhoras e crianças.

Guardas-chuva, sombrinhas e chapéus.

Exclusividade em artigos para esporte.

Av. Amaral Peixoto, 137 — Nova Iguaçu

Fazendas de Madureira, Morro Agudo, Tinguá e São José

A Santa Casa de Misericórdia do Rio de Janeiro, nua proprietária das duas primeiras fazendas e plena proprietária das duas últimas, torna ao conhecimento de quem interessar possa, que ditas terras não poderão ser vendidas, a nenhum pretexto, nem tampouco exploradas as pedreiras existentes, por quem quer que seja, senão pela própria Santa Casa ou quem legalmente a represente.

MINISTRO LAFAYETTE DE ANDRADA — Provedor 13

SERRARIA INDEPENDÊNCIA

Madeiras e Materiais para Construções, Ferragens,
Tintas, Cal, Cimento, Tijolos, Telhas, Manilhas, etc.

OLIVEIRA & NUNES LTDA.

Rua Ministro Lira Castro, 540

Telefone 98 * Nova Iguaçu * Estado do Rio

Oficina Mecânica Agostinho



Consertos, Reformas em geral e Acessórios. —
Solda Elétrica e a Oxigênio. — Pinturas em
geral. — Serviço de Torno, Prensa e Estufa.

Oliveira & Jordão

Rua dr. Tibau, 60 — Tel. 124-J11 — Nova Iguaçu — E. do Rio



Mais de 280 milhões de cruzeiros de subvenção às entidades rurais

Aprovado pela Confederação Rural Brasileira o plano de trabalho deste ano

COM um plano de trabalho para 1958 que visa dar maior assistência às Federações Rurais e Associações, promover exposições, conferências e concentrações rurais e instalar e pôr em funcionamento o Instituto de Economia Rural, realizou a primeira sessão ordinária do ano o Conselho Superior da Confederação Rural Brasileira. O Relatório de 1957 e o Orçamento da Receita e Despesa da CRB foram aprovados pela unanimidade dos membros do Conselho, ocasião em que o presidente da entidade,

o sr. Iris Meinberg, informou que no decorrer deste ano deverá a Confederação receber três mil pedidos relativos a subvenções extraordinárias e que os requerimentos que dizem respeito à subvenção da Lei n. 2.656, beneficiando cerca de 1.300 associações, terão de ser encaminhados à Divisão do Orçamento do Ministério da Agricultura, até o dia 31 de março próximo.

Exposição de Alimentação
Informou, ainda, o sr. Iris Meinberg, que a CRB, com o

patrocínio do Conselho Coordenador do Abastecimento, inaugurará em maio, no Parque de Ibirapuera, a I Exposição Brasileira de Alimentação, que se prolongará por todo o mês de junho.

Comunicou, também, que já foram indicados ao Ministério das Relações Exteriores os representantes da Confederação, nas negociações entre o Brasil e os países membros da GATT.

Para o presente exercício, o Orçamento da União prevê subvenções no total de Cr\$ 178.059.866,00, de acordo com a Lei n. 1.493, à CRB, à Federação de Associações Rurais e Associações Rurais, recebendo estas o montante de Cr\$ 158.856.269,00. As subvenções extraordinárias importam em Cr\$ 24.774.720,00 e as concedidas em forma da Lei n. 2.656, em 80 milhões de cruzeiros.

DARCY CIANNI MARINS
ADVOGADO
Escritório: — Rua Getúlio Vargas, 58 — Sala 6
Das 9 às 12 horas, diariamente
Residência: — Rua Tabelaão Murilo Costa, 100

EDITAIS

Registro de Imóveis da 2ª Circunscrição de Nova Iguaçu

Hermes Gomes da Cunha, Oficial do Registro de Imóveis da 2ª Circunscrição,
Pelo presente, atendendo ao que lhe foi requerido pela Empresa Parque Lafayette Ltda., Intima Ricardo Gonçalves Ferreira e Benedicta de Oliveira Soares, por se encontrarem em lugar ignorado, para comparecerem em seu Cartório, à rua dr. Getúlio Vargas, 90, nesta cidade, e pagarem as importâncias de Cr\$ 2.300,00 e 2.000,00, respectivamente, referentes às prestações atrasadas dos lotes de terreno situados no "Parque Lafayette", no Município de Duque de Caxias, ex-8º distrito deste Município, por eles prometidos comprar, e as que se vencerem até a data do pagamento, além dos juros de mora e custas, sob pena de, decorrido o prazo legal, serem os compromissos rescindidos e canceladas as respectivas averbações, nos termos do art. 14, parágrafo 5º, do Decreto 3.079, de 15 de setembro de 1938. Nova Iguaçu, 12 de fevereiro de 1958. O Oficial: **Hermes Gomes da Cunha**.

Hermes Gomes da Cunha, Oficial do Registro de Imóveis da 2ª Circunscrição,
Pelo presente, atendendo ao que lhe foi requerido por Neves & Nunes, Intima João de Souza Barreto e Leandro Francisco de Souza, por se encontrarem em lugar ignorado, para comparecerem em seu Cartório, à rua dr. Getúlio Vargas, 90, nesta cidade, e pagarem as importâncias de Cr\$ 2.100,50 e 3.192,50, respectivamente, referentes às prestações atrasadas dos lotes de terreno situados na "Vila S. Sebastião", no 4º distrito deste Município, Belford Roxo, por eles prometidos comprar, e as que se vencerem até a data do pagamento, além dos juros de mora e custas, sob pena de, decorrido o prazo legal de trinta dias, serem os compromissos rescindidos e canceladas as respectivas averbações, nos termos do art. 14, parágrafo 5º, do Decreto 3.079, de 15 de setembro de 1938. Nova Iguaçu, 12 de fevereiro de 1958. O Oficial: **Hermes Gomes da Cunha**.

Hermes Gomes da Cunha, Oficial do Registro de Imóveis da 2ª Circunscrição,
Pelo presente, atendendo ao que lhe foi requerido por Flora Claraz de Souza Del Giudice, Intima Amador dos Santos Filho, por se encontrar em lugar ignorado, para comparecer em seu Cartório, à rua dr. Getúlio Vargas, 90, nesta cidade, e pagar a importância de Cr\$ 4.900,00, referente às prestações atrasadas do lote de terreno n. 15, da quadra "A", da rua Luciano, situado no "Jardim Marechal Caxias", no 4º distrito deste Município, Belford Roxo, por ele prometido comprar, e as que se vencerem até a data do pagamento, além das custas, sob pena de, decorrido o prazo legal de 30 dias, ser o compromisso rescindido e cancelada a respectiva averbação, nos termos do art. 14, parágrafo 5º, do Decreto 3.079, de 15 de setembro de 1938. Nova Iguaçu, 12 de fevereiro de 1958. O Oficial: **Hermes Gomes da Cunha**.

Hermes Gomes da Cunha, Oficial do Registro de Imóveis da 2ª Circunscrição,
Pelo presente, atendendo ao que lhe foi requerido por Raul Soares d'Oliveira, Intima João Bento de Oliveira, João Bento de Oliveira, Florestano Hermenegildo de Paula, Alfredo Alves, Antonio Anselmo Rodrigues e Moacyr Crasto de Lima, por se encontrarem em lugar ignorado, para comparecerem em seu Cartório, à rua dr. Getúlio Vargas, 90, nesta cidade, e pagarem as importâncias de Cr\$ 24.361,80, 31.920,00, 22.798,70, 15.680,70, 14.071,80 e 13.917,70, referentes às prestações atrasadas dos lotes de terreno situados no "Bairro São Jorge", em Miguel Couto, no 4º distrito deste Município, Belford Roxo, por eles prometidos comprar, e as que se vencerem até a data do pagamento, além das custas, sob pena de, decorrido o prazo legal de 30 dias, serem os compromissos rescindidos e canceladas as respectivas averbações, nos termos do art. 14, parágrafo 5º, do Decreto 3.079, de 15 de setembro de 1938. Nova Iguaçu, 12 de fevereiro de 1958. O Oficial: **Hermes Gomes da Cunha**.

PARA SUA MAIOR GARANTIA PROCURE
FARACO Loterias
UMA CASA QUE NÃO FALHA
Rua Mal. Floriano, 2128
Tel. 313 - NOVA IGUAÇU
Trav. São Mateus, 58
NILÓPOLIS - E. DO RIO

CORREIO DA LAVOURA

ORGAO INDEPENDENTE FUNDADO EM 22 DE MARÇO DE 1917
Fundador: SILVINO de AZEREDO
Red. e Oficinas: Rua Bernardino Melo, 2075
Telefone, 160

ANO XLI NOVA IGUAÇU (Estado do Rio), 16 DE FEVEREIRO DE 1958 N. 2.135

A. C. ALIADOS
Resoluções do sr. Presidente do Conselho Administrativo:

a) — Suspender por 30 dias o atleta Enir Araujo dos Santos, por infração do art. 24, letra H, dos Estatutos; b) — suspender por 15 dias os sócios Waldir Moura e Walter Moura, por infração do art. 24, letra D, dos Estatutos; c) — advertir o associado Darci Fonseca da Costa; d) — remeter ao Conselho Fiscal o balancete apresentado pela Tesouraria, para parecer; e) — oficial ao Olaria A. C., convidando a sua equipe juvenil para uma partida amistosa em nosso campo; f) — oficial ao sr. Presidente do Conselho Deliberativo, transmitindo sugestões da direção técnica; g) — oficial à LID, indicando os Juizes para o Torneio de Futebol de Salão pré-campeonato; h) — responder e agradecer a A. A. Filhos de Iguaçu o contido no memorando s/a e sem data.

Nova Iguaçu, 5-2-58.
Darcilio Aires Raunheitti
Presidente

PROTESTO JUDICIAL

Juizo de Direito da 12ª Vara Cível do Distrito Federal

MANDADO DE NOTIFICAÇÃO

NA FORMA ABAIXO:

O doutor Paulino de Oliveira, Juiz Substituto em exercício na décima segunda Vara Cível do Distrito Federal, Capital da República dos Estados Unidos do Brasil,
Manda — ao sr. Carlos Neves Sampaio, Oficial de Justiça deste Juizo e portador da Carteira do Correio da Justiça sob numero seiscentos e setenta e seis, que sendo-lhe este apresentado, indo por mim assinado, em seu cumprimento e a requerimento de Alex Wolfe, dirija-se à rua Francisco Muratori numero seis, apartamento quatrocentos e um e, sendo at, Notifique — Dionysio Marconillo de Souza e sua mulher Maria Alzira Mafra de Souza, para ciência da presente NOTIFICAÇÃO, abaixo transcrita: — PETIÇÃO INICIAL. "Exmo. sr. dr. Juiz de Direito da 12ª Vara Cível, Alex Wolfe e sua esposa d. Luiza Medeiros Wolfe, aquele russo, empresário e esta brasileiro, de prendas domésticas, com escritório em avenida Venezuela, vinte e sete, sala duzentos e nove, no Distrito Federal, vem com fundamento no artigo seletos e vinte e seguinte do Código Proc. Civil, por intermédio do seu advogado abaixo assinado, interpor o seguinte protesto contra Dionysio Marconillo de Souza e sua esposa d. Maria Alzira Mafra de Souza, ambos brasileiros, proprietários, residentes à rua Francisco Muratori, numero seis, apartamento quatrocentos e um, no Distrito Federal, em vista do que passam a expor: Conforme a certidão inclusa, lavrada pelo cartório competente, do colendo Tribunal de Justiça do Estado do Rio de Janeiro, e, para efeito de atender ao que estabelece o artigo seletos e vinte e um do Cod. Proc. Civil, os requerentes proferiram no dia seis do corrente mês, perante as Câmaras Reunidas do ilustre Tribunal supra referido, uma ação rescisória de v. sentença do MM. dr. Juiz de Direito da Comarca de Nova Iguaçu — Estado do Rio de Janeiro, passada em julgado. Dita sentença deu ganho de causa aos suplicados, para anular um contrato de prestação de serviços, mediante o qual o suplicante variou se obrigava a, por sua conta, locar a gleba de propriedade dos suplicados, abaixo descrita, dividindo ambos os lucros com o negócio da venda dos lotes. Como os suplicantes entendem que não lhes são sim os suplicados e que deram causa ao malogro do negócio, propuseram a aludida ação rescisória, com o fim de obterem indenização por perdas e danos, inclusive danos emergentes. Destina-se o presente protesto a garantir o Juizo de sorte que os suplicados não alienem quaisquer bens, móveis ou imóveis, antes do julgamento definitivo do referido ação rescisória, para atendimento do que prescrevem os artigos cento e seis e cento e treze do Código Civil, de vez que os referidos imóveis responderão pelo pagamento das perdas e danos. Qualquer alienação trará a insolvabilidade dos suplicados. Assim sendo, requerem os Suplicantes, com este protesto, a notificação dos suplicados Dionysio Marconillo de Souza e sua mulher d. Maria Alzira Mafra de Souza, com domicílio e residência à rua Francisco Muratori, numero seis, apartamento quatrocentos e um, a fim de que se abstenham de alienar quaisquer bens imóveis de propriedade do casal, principalmente o terreno objeto do loteamento acima referido, com a área aproximada de 232.000 metros quadrados, situado no quarto distrito do Município de Nova Iguaçu, entre Itaipú e Miguel Couto, localidade do Estado do Rio de Janeiro, sob pena de serem acausados civilmente, na conformidade da legislação em vigor, e, consequentemente, sabermos que quaisquer vendas de imóveis de sua propriedade serão totalmente nulas, constituindo-se desde já responsáveis por esses delitos civis, para efeito de reparação. Os suplicantes darão publicação deste Protesto, pela imprensa, a fim de que terceiros se previnam contra os negócios de imóveis aqui mencionados. Outrosim, solicitam, processadas as formalidades legais, lhes seja este devolvido independentemente de traslado. P. Deferimento. Rio de Janeiro, sete de janeiro de mil novecentos e cinquenta e oito. (a) Davyloff Lessa. Inscricao numero dois mil, seletos e noventa e cinco. DESPACHO INICIAL. Notifique-se, quatro — cinquenta e oito. (a) Paulino de Oliveira. O que cumprio, certificando-o de que este Juizo funciona à rua Dom Manoel, vinte e nove, segundo andar do Palácio da Justiça, Extraído nesta Capital Federal, aos vinte e um dias do mês de janeiro de mil novecentos e cinquenta e oito. Ev. Nelson da Silva, escrevente auxiliar, datilografai. E eu, Enés Soares do Couto, Escrivão, subscrevo. O Juiz: Paulino de Oliveira.

Dionysio Marconillo de Souza.
Maria Alzira Mafra de Souza.

Certifico e dou fé que me dirigi à rua Francisco Muratori, numero 6, apto. 401, e ali às 7 horas notifiquei o sr. Dionysio Marconillo de Souza e sua mulher Maria Alzira Mafra de Souza, os quais ficaram cientes do mandado, receberam contra fé. Assinaram os cientes.
Rio de Janeiro, 22 de janeiro de 1958.
us.) Carlos Neves Sampaio — Oficial de Justiça

CARLOS ALBERTO DA SILVA
E
AMILTON DE ALMEIDA SILVA
DESPACHANTES OFFICIAIS
RUA GETÚLIO VARGAS, 225
Nova Iguaçu

AUXILIAI o Ambulatório Santa Bárbara, obra cuja finalidade é amparar os menos favorecidos da sorte.

COMERCIANTE ou INDUSTRIAL

Faça da
ASSOCIAÇÃO COMERCIAL E INDUSTRIAL
a defensora de seus direitos e prerrogativas
Assistência jurídica às 3ª, 5ª, e sábados, das 9 às 12 horas
Rua Mendonça Lima, 236 — Sobreloja

Irmãos Coutinho Cereais S/A

Assembléia Geral Ordinária

Convidam-se os senhores Acionistas a se reunirem em Assembléia Geral Ordinária, dia 24 de fevereiro de 1958, às 16 horas, na sede social, à rua Topazio n. 259, nesta cidade, a fim de deliberarem sobre as contas do exercício de 1957, apresentadas pela Diretoria e sobre o respectivo parecer do Conselho Fiscal.
Nova Iguaçu, 20 de janeiro de 1958.
A. Coutinho — Diretor

O GURÍ
A CASA DAS ROUPINHAS PARA CRIANÇAS
Uniformes Colegiais — Rendas —
Lãs — Linhas — Botões.
RUA MINISTRO MENDONÇA LIMA, 226 — NOVA IGUAÇU

DR. LOBATO
Cirurgião-Dentista e Electro-Radiologista
Tratamento indolor — Aparelhagem moderna
Radiografias dentárias: Cr\$ 50,00 (resultado imediato)
Segundas, quartas e sextas-feiras, das 8,30 às 11,30 e 14 às 19 hs.
Terças, quintas e sábados, das 13 às 16 horas.
CONSULTÓRIO: Av. Amarel Peixoto, 298 — sala 14 — NOVA IGUAÇU

CAIPA E QUEDA DO CABELO
PILOGENIO
VENDE-SE EM TODAS AS PHARMACIAS E DROGARIAS
FRANCISCO GIFFONI & CIA.—RUA 1ª DE MARÇO, 17—RIO

Bazar São Paulo
FERRAGENS, TINTAS, LOUÇAS, MATERIAL ELÉTRICO,
CRISTAIS E ARTIGOS ESCOLARES
Teixeira & Azevedo
Av. Nilo Peçanha, 84 — Telefone 314-J20
NOVA IGUAÇU — E. DO RIO

O Volante Duas Pátrias
Leva ao conhecimento do povo desta cidade, que se acha instalado à rua Ministro Mendonça Lima, 46.
O Volante Duas Pátrias está sob a competente direção de Eduardo Raymundo Martins, que atende diariamente com aulas a qualquer hora.
AO VOLANTE DUAS PÁTRIAS
Rua Min. Mendonça Lima, 46—NOVA IGUAÇU—E. DO RIO