

Será comemorado, dia 15 do corrente, o 125º aniversário de fundação do Município de Nova Iguaçu

CORREIO DA LAVOURA

ORGÃO INDEPENDENTE FUNDADO EM 22 DE MARÇO DE 1917

Fundador: SILVINO de AZEREDO

Diretor-Gerente: AVELINO DE AZEREDO

Diretor-Secretário: LUIZ DE AZEREDO

ANO XLI

NOVA IGUAÇU (Estado do Rio), DOMINGO, 12 DE JANEIRO DE 1958

N. 2.130

TROVAS e SONETOS

Newton Gonçalves da Barros

(Especial para o CORREIO DA LAVOURA)

VIAJAMOS no mesmo ônibus... O poeta estava sorridente... a má acomodação não alterava a fisionomia amável do jovem literato...

Jamais ousamos fazer crítica literária... Só os prosadores fecundos e castiços ou os poetas consagrados adquirem autoridade para criticar...

Em arte não há escola certa ou errada... Boa ou má... Há escolas... Ser "clássico" ou dizer-se "moderno" não caracteriza um esteta...

No "Prefácio" escreve o poeta: "Como já disse, não procurei obedecer a normas de nenhuma escola literária específica..."

Esperou. Princípio poético dentro dos sonetos! Apresenta o autor de "Trovas e sonetos" este pensamento de Vitor Hugo: "Fazer versos ou é muito fácil ou é impossível..."

Não sabemos, na beleza de um poema, onde termina o classicismo, onde se inicia o modernismo... O prof. Luiz Viana em uma palestra amiga afirmou: — O modernismo é uma faixa de luz, arrancada do diamante monolítico do classicismo.

O modernista, em todas as artes, é um desesperado dentro da rotina do classicismo... Mas, só os que já produziram o máximo, dentro dos métodos clássicos, podem falar no desespêro da repetição...

Particularmente, só perdemos tempo com os que abandonaram o classicismo, após conhecer as suas criações clássicas... Sonilton ainda não se deu conta de que já produziu o máximo...

criações maiores! Acto é criação. E só a ousadia é capaz de criar!

Não votaremos em Sonilton Campos para preencher a vaga existente de iniciador da Arcádia Iguaçuana de Letras... Seus dois livros, Suas páginas no "Correio de Maxain-bombá"...

Nós que nos sentamos sem esforço, em cadeiras da ALL, deveremos consolida-la... Desajamamos ver Sonilton Campos (nosso conhecido desde o quarto ginasial, do Colégio Leopoldo) penetrar, fronteira, o anfiteatro da Arcádia...

Desajamamos ver Sonilton Campos (nosso conhecido desde o quarto ginasial, do Colégio Leopoldo) penetrar, fronteira, o anfiteatro da Arcádia que os arcades Getúlio Moura e Mário Guimarães poderão construir!

E Sonilton Campos possui uma fonte inspiradora singular (além de outras que desconhecemos) — sua Mãe, Zezé Campos! Poetisa espiritualista e angelical que deixa transbordar poesia nos gestos, nas palavras e nos pensamentos!

Publicar um livro e oferecê-lo, fronte alta, à crítica, já é um passo firme para as

ria o seu Provedor, dr. Manoel Peixoto de Lacerda Werneck, e para tanto, muito trabalharam os secretários da Irmandade José Xavier Barreiros e Joaquim Fernandes Pereira.

À noite houve quermesse à luz do queirozeto e do quarto crescente que começava.

Conclui na 3ª página

O RIO CIAL BRITO

O acontecimento de há 20 anos guardou Zoroastro a sensação de como se torna penoso um desastre, um acidente, um cataclismo nas proximidades do Natal. Pense que nessa época todos deveriam assumir a obrigação de ser felizes, de estar alegres, de viver sorrindo, para não contrastar com a felicidade, o contentamento, o sorriso dos outros.

Exímio nadador, apesar da forte correnteza habitual, quase atravessava o rio em linha reta, fagulha de que muito se orgulhava. Seus amigos mais íntimos, o Zequinha e o Paulo, acompanhavam-no como podiam e, nada obstante bons atletas, poucas vezes o seguiam de perto.

Em um 23 de dezembro de calor muito intenso, à hora do almoço resolveram os três voltar ao trabalho na parte da tarde para uma longa incursão no Paraíba, o que não era de desprezar na oportunidade. Seriam umas dezesseis horas quando, após a sesta, eles se atiraram à água morna e barrenta, mas assim mesmo deliciosa.

Depois da prova de praça, travessia do rio, ida e volta, ainda permaneceram durante muito tempo a efetuar pequenas execuções, achando o banho um prazer infatigável, exatamente pela força íncômoda do Paraíba na ocasião.

Lembrava-se mesmo Zoroastro, de que tivera a intenção de dar um "caldo" no Zequinha, ou seja, quase o obrigara a mergulhar contra sua vontade mas ficara com receio das consequências, talvez ouvindo na mente, diante da fúria das águas, um eco remoto das palavras de sua mãe, sempre contrária a seus folgoes da espécie: — "Olha, meu filho, água não tem cabelo!"

Já esquecia quando resolveu terminar o divertimento e, aproximando-se de um dos amigos, que julgou ser o Paulo, perguntou pelo Zequinha.

— "Sou eu o Zequinha", respondeu-lhe o outro.

— "E o Paulo, então, onde está?"

— "Sei lá!... Agorinha mesmo estava por aqui. Pensei que já foi embora."

— "Não é possível. Se ele nunca fez isso..."

Nadaram em torno do local onde se encontravam mas a escassa luz do dia impossibilitava que se enxergasse além de um raio de poucos metros. Ao acender-se a iluminação da rua, tiveram de desistir da busca, por isso que o reflexo produzido nas águas perturbava-lhes completamente a visão.

Por motivos de ordem financeira, os nadadores não pertenciam a nenhum dos clubes locais e mudavam de roupa em um dos muitos barcos abandonados à beira do rio.

Dirigiram-se, pois, à sua cabine ao ar livre, esperançosos de que o companheiro os houvesse antecipado, num procedimento inusitado mas que, nas circunstâncias, ter-lhes-ia causado muita alegria.

Eis que, porém, localizaram na semi-obscuridade os três montículos de roupas: a um canto a camisa, os sapatos e a calça do Paulo, em cujos bolsos estava o seu famoso esqueiro, o maço de cigarros "Yolanda", um envelope selado, dirigido — segundo verificaram depois — à Belinha, sua namorada, certamente num cumprimento de Boas Festas...

Sem convicção, mas cumprindo um dever que tacitamente admitiram, ficaram Zoroastro e Zequinha até cerca de 21 horas sentados no barco, aparentemente velando pela roupa do colega.

Chegarão a experimentar um que outro saúdo de esperança quando lhes parecia que alguém se aproximava; mas ou se tratava

Conclui na última página

A LAPIS...

UM SONHO DESFEITO

Silvino Silveira

O TEXTO da vida feminina — na expressão de Balzac — será sempre igual: sentir, amar, sofrer e sacrificar-se.

Ela sonhava comparecer ao templo sagrado e, ali, no altar, com véu e grinalda, realizar a sua maior utopia — o casamento.

Tinha apenas 45 anos. Tinha as amiguinhas mais íntimas já possuíam esposas e eram felizes. Muitas estavam encoroadas de alegres pimpolhos e residiam em casa própria, adquirida nos beneméritos Institutos...

Até que um dia... Não lá mal que não se acabe!

Um jovem soube corresponder ao magnetismo de seus olhos. Contava ele a idade primaveril de 19 anos; exercia a honrosa profissão de leiteiro. Conheceram-se no último Carnaval, em pleno Reinado de Momo.

Ela trabalhava e residia num elegante apartamento de Copacabana, em afazeres domésticos. Trabalhadora, honesta, de exemplar dedicação. Os padrões tratavam-na como pessoa da família. Etelevina era perfeita nos melhores quites.

Iniciado o namoro, não obstante a diferença das idades, Miguel interrogou-a se queria casar com ele.

Passou a manter o namoro com o rapaz, na sua ingenuidade. Passados dois meses ficaram noivos, prometendo Miguel que se casariam o mais breve possível. Tinha plena certeza de que a COFAP acederia ao aumento do preço do líquido, indispensável às pessoas de todas as idades.

Etelevina não se continha de contente, todas as amigas já sabiam da próxima realização do dourado sonho de sua existência. Ela com 45, ele com 19!

Decorridos dez meses de noivado, Miguel marcou a data do casamento civil, dizendo que precisava regularizar seus papéis no Ceará de onde era natural. Não tinha dinheiro para a viagem, para o que pedira dez mil cruzeiros à noiva, por empréstimo, no que foi atendido.

Nadaram em torno do local onde se encontravam mas a escassa luz do dia impossibilitava que se enxergasse além de um raio de poucos metros. Ao acender-se a iluminação da rua, tiveram de desistir da busca, por isso que o reflexo produzido nas águas perturbava-lhes completamente a visão.

Por motivos de ordem financeira, os nadadores não pertenciam a nenhum dos clubes locais e mudavam de roupa em um dos muitos barcos abandonados à beira do rio.

Dirigiram-se, pois, à sua cabine ao ar livre, esperançosos de que o companheiro os houvesse antecipado, num procedimento inusitado mas que, nas circunstâncias, ter-lhes-ia causado muita alegria.

Eis que, porém, localizaram na semi-obscuridade os três montículos de roupas: a um canto a camisa, os sapatos e a calça do Paulo, em cujos bolsos estava o seu famoso esqueiro, o maço de cigarros "Yolanda", um envelope selado, dirigido — segundo verificaram depois — à Belinha, sua namorada, certamente num cumprimento de Boas Festas...

Sem convicção, mas cumprindo um dever que tacitamente admitiram, ficaram Zoroastro e Zequinha até cerca de 21 horas sentados no barco, aparentemente velando pela roupa do colega.

Chegarão a experimentar um que outro saúdo de esperança quando lhes parecia que alguém se aproximava; mas ou se tratava

PALMEIRAS - 17 de janeiro de 1864

Ruy Afrânio Peixoto

(Especial para o CORREIO DA LAVOURA na comemoração do 125º aniversário do Município de Nova Iguaçu)

PALMEIRAS localiza-se — ou melhor, localizava-se — numa plataforma no meio da Serra do Tinjão, no antigo Caminho do Comércio que ligava Minas Gerais a Iguaçu.

Era um povoado progressista onde foram grandes proprietários o marquês de S. João Marcos, Pedro Dias Pais Leme e o barão de Patil de Alferes, Francisco Peixoto de Lacerda Werneck.

Em 6 de outubro de 1855, com o empenho do Barão de Patil, foi criada a Freguesia de Santana das Palmeiras com terras desmembradas da Vila de Vassouras e incorporadas à Vila de Iguaçu.

Cresceu o povoado que gozava, graças à sua localização serra, de agradável clima.

Já em 1854, quando o Barão de Mauá cruzou o rio Iguaçu com uma ponte, não permitindo a navegação naquele rio — principal razão do progresso da Vila de Iguaçu — Palmeiras sentia-se ameaçada com a menor circulação no caminho das Minas Gerais para a Corte.

Parecia condenada. Veio então a Estrada de Ferro Pedro II em 1858, ligando a Corte a Queimados.

Aquela estação progredia assustadoramente, era o melhor caminho para Minas, como ponto final que era da Estrada de Ferro Pedro II, atual Central do Brasil.

Queimados agigantava-se — imediatamente surgiram três hotéis: Hotel Guimarães, Hotel Magalhães e Hotel Joaquim Antônio da Silva Camarinho.

Falou-se então em um caminho que seria ampliado de uma picada existente pelo

Rio Douro de Palmeiras até Queimados. O caminho, porém, não veio...

Chega o ano de 1864. O padre João Rodrigues Pereira, ajudado pelo sacristão Garcia José de Macedo Pais em 17 de janeiro, domingo, dia do SS Nome de Jesus, diz missa pelo progresso do povoado. Assistem à missa os juizes da Paz José Antônio Soares, José Alves de Macedo, Francisco José de Andrade Pinto e Joaquim da Silveira Baldez, o imponente sub-delegado Camilo José de Sousa e seus auxiliares Garcia Rodrigues Pais Leme e Felix Antônio de Araujo; os funcionários do Município João José dos Passos, Manoel Ramos de Oliveira, Eduardo Francisco da Silva, Luiz Antônio Furtado, Manoel Vieira da Moita, Pedro João Barbosa, Joaquim José Alves e Antônio Correia de Matos.

Numa das primeiras filas, impecavelmente de branco, estava o conceituado médico local dr. Antônio Botelho Pereira, tendo a seu lado o cirurgião agrimensor Guilherme de Meutzigen.

Entre os principais negociantes e fazendeiros destacavam-se Joaquim José Nogueira, João Francisco Ferreira Braga, José da Costa Cruz, Jacinto Augusto Martins Correia, Tomaz Rufino da Silva Franco, Simpício da Costa, Marcolino José das Chagas, Prudêncio José Lino, Joaquim Alves de Macedo, Luiz Quirino da Rocha Gomes, José Xavier Barreiros, José da

Roça Chaves (seu Xará), João José Lino, Francisco da Rocha Goulart e outros.

A Irmandade do SS. Sacramento tudo fez para bem decorar a igreja conforme que-

### HOMENAGEM DOS UNIVERSITÁRIOS IGUASSUANOS AO SR. CARLOS MARQUES ROLO

A Eyanil, atendendo lovavelmente a uma reivindicação da classe, concederá passe gratuito a quase todos os universitários iguaassuanos. Daí a iniciativa, na oportunidade do transcurso do aniversário natalício do proprietário dessa empresa, sr. Carlos Marques Rolo, de os nossos estudantes prestarem-lhe, de público, as homenagens de sua simpatia e reconhecimento, durante um jantar que se verificou à noite de quinta-feira, na sede da Associação Atlética Filhos de Iguaçu.

Compareceram ali, além do homenageado e sua esposa, esposa, e de numerosos estudantes, o sr. e sra. Prefeito Ari Schiavo, os srs. Murilo Costa, Antônio de Freitas Quintela, Norberto Fimamore Marques, A. P. Guimarães Victory, dr. Afonso Fatorelli, dr. Sebastião B. de Matos Filho, sr. e sra. Antenor Magalhães Amaral, o delegado dr. Orivaldo Serra, vereadores, jornalistas, radialistas e muitas outras pessoas de relevo em nosso meio social.

Serviço o jantar pela Churrascaria Gaucha, usaram da palavra, anunciados ao microfone pelo acadêmico Luis Azevedo, para saudar o homenageado: Prefeito Ari Schiavo, Antônio de Freitas Quintela, pela Associação Comercial; A. P. Guimarães Victory, pelo Rotary Club; Norberto Fimamore Marques, pela Câmara Municipal; dr. Afonso Fatorelli, pela Associação Médica; vereador Russani Elias José e jornalista Raul de Almeida, além do acadêmico José Cardoso Távora, fazendo o discurso oficial de agradecimento, em nome dos universitários, ao sr. Carlos Marques Rolo. Por fim falou, comovido, o homenageado, que não agrá como empresário, mas como verdadeiro colega dos estudantes.

A sra. Carlos Marques Rolo foi entregue, pelas universitárias presentes, uma linda corbelha de flores.

No seu discurso, muito aplaudido pelos presentes à bonita festa oferecida ao sr. Carlos Marques Rolo — um dos fatores do progresso de Nova Iguaçu, — o acadêmico José Cardoso Távora lançou a idéia de se fundar a Associação Universitária de Nova Iguaçu, recebida com aplausos calorosos.

### Boas Festas

Recebemos e retribuimos, agradecidos, os cumprimentos e votos de Boas Festas e feliz Ano Novo dos seguintes amigos deste jornal:

Elzio Ramalho, Delegado Regional do IAPC neste Estado.  
Diógenes Palmeira e Senhora.

Indústria Reunidas Carbex, Dr. Hildebrando Marins, Prof.<sup>a</sup> Alexandrina Borges da Silva Gandra e Família.  
Juvenal Pereira dos Santos, Z. Paula Barros e Família.  
Cap. Joaquim Quaresma de Oliveira.

### LEGIÃO DA BOA VONTADE

Notas do Núcleo 3 de Nova Iguaçu

Hoje, conforme já anunciamos, vai inaugurar-se definitivamente a sopa do Pobre em Austin.

Amanhã, dia 13, reunião da Diretoria do Núcleo 3, para apresentação de contas a serem enviadas depois, em relatório, à sede Central.

Domingo próximo, dia 19, excursão à lagual, integrando a Caravana da Boa Vontade que foi convidada pela Sociedade Itaguai de Produtos Agrícolas Ltda.

### Notícias da Prefeitura

Convidados especialmente pela direção da Light, funcionários da Municipalidade excursionaram às usinas daquela Empresa, no Vale do Paraíba, sábado passado, dia 4.

O Prefeito Ari Schiavo chefiou a comitiva que visitou as soberbas instalações da Usina Nilo Peçanha, obra magistral de engenharia, voltando todos vivamente impressionados com o que puderam observar, não somente quanto às instalações, mas sobretudo quanto ao manejo de tão complicada aparelhagem.

O Prefeito Ari Schiavo esteve presente ontem à monumental batalha de contêta realizada em sua homenagem no Bairro Califórnia.

Hoje, a escola deverá inaugurar os jardins com "play grounds", dos Bairros Maria da Luz e Metrópole.

### FARMÁCIAS DE PLANTÃO

Farmácia Fluminense, av. Nilo Peçanha, tel. 20.  
Farmácia Central, rua Mal. Floriano, 2194, tel. 16.

### ESCRITÓRIO ALEX

SERVIÇOS GERAIS DE CONTABILIDADE, ADMINISTRAÇÃO E CORRETAGENS  
ALEXANDRE RAPHAEL  
Despachante: LÚCIA S. RAPHAEL  
Rua dr. Getúlio Vargas, 197 — Nova Iguaçu

Convidado, juntamente com a Câmara Municipal,

## Visitou Governador Valadares o Prefeito Ari Schiavo

Domingo último, em avião especial posto à sua disposição, foi a Governador Valadares, juntamente com o sr. Norberto Fimamore Marques, presidente da Câmara Municipal, e mais alguns vereadores, o sr. Ari Schiavo, prefeito deste Município.

Atenderam, os chefes dos poderes Executivo e Legislativo iguaassuanos, a convite gentil do prefeito daquele Município mineiro, a fim de irem assistir à inauguração dos serviços telefônicos locais, semelhantes, aos que estão projetados para Nova Iguaçu, através da Companhia Idealizada pela Associação Comercial.

Os visitantes regressaram no mesmo dia, também por via aérea, encantados, especialmente os srs. Ari Schiavo e Norberto Fimamore Marques, não só com os novos e importantes melhoramentos para Governador Valadares, mas ainda com a fidalga recepção que lhes deram o Prefeito e demais autoridades daquele próspero Município.

## DR. JAIR NOGUEIRA

CIRURGIA GERAL  
CONSULTÓRIO: Rua Otávio Tarquino, 8 — Tel. 245-720.  
Diariamente das 15 às 19 horas.  
2<sup>as</sup>, 4<sup>as</sup> e 6<sup>as</sup>, das 9 às 12 horas.  
RESIDÊNCIA: Rua Rita Gonçalves, 561 — Tel. 261

### NÚBIA MORREU!

As primeiras horas de domingo último a sociedade iguaassuana recebeu dolorosa notícia: a distinta funcionária do IAPI local, Núbia Ribeiro Mascarenhas, casada havia pouco mais de um mês, pusera termo à vida em sua residência, na rua Sobrangi, 217, ap. 203, 11ha do Governador.

Naturalmente a referida notícia consternou profundamente quanto conheciam e admiravam Núbia Ribeiro Mascarenhas, como filha exemplar da sra. Aristotelina Ribeiro Mascarenhas e ex-aluna distintíssima do Colégio Leopoldo. Ela não encontrou, como merecia, a felicidade com que sonhara.

### CINE IGUASSU

HOJE — "Morrendo a cada instante", com Jack Palance e Shelley Winthers.  
Horário: 13.30, 15.30, 17.30, 19.30 e 21.30.

SEGUNDA A QUARTA-FEIRA — "O escândalo do século", com Ray Milland, Joan Collins e Farley Granger.

QUINTA-FEIRA A DOMINGO — "Anastácia, a princesa esquecida", com Ingrid Bergman, Yul Brynner e Helen Hayes.

### CINE VERDE

HOJE — "O tesouro de Panchito Villa", com Rory Calhoun, Shelley Winthers e Gilbert Roland.

AMANHÃ E TERÇA-FEIRA — "Terra escaldante", com Richard Conte e Mala Powers; e "Tesouro da fronteira", com Tim Holt.

QUARTA E QUINTA-FEIRA — "Esta noite é minha", com Gina Lollobrigida e Gerard Philipe; e "A conquista do espaço", com Walter Brook e Eric Fleming.

SEXTA-FEIRA A DOMINGO — "Maldição da montanha", com Claire Trevor, Spencer Tracy e Robert Wagner.

### Transferido o sorteio da rifa

Conforme comunicação que nos fez o sr. João Mouschi, em data de 2 do corrente, o sorteio de 1 milhão e 1 milhão, em benefício das obras da Igreja, ficou transferido para 24 de junho do corrente ano.

### Novo subdelegado de Morro Agudo

Foi nomeado Edgar Martins Rebelo para o cargo de subdelegado de polícia de Morro Agudo.

### Convite

O E. C. Iguaçu convida os seus associados e o público em geral para a sessão comemorativa do aniversário do Município, a realizar-se em sua sede no dia 15 do corrente, quarta-feira, às 20 horas, com a colaboração da Arcádia Iguaçuana de Letras.

### ACADEMIA DE MÚSICA

(Filiada à Academia B. de Artes M. Mascarenhas)  
DIREÇÃO DA  
PROF.<sup>a</sup> TERESA DA GRAÇA MADEIRA PEREIRA  
Piano, Acordeon, Violão, Violino, Teoria Musical, Iniciação Musical, Canto, Harmonia, «Ballet», Bailado Espanhol e Castanholas.  
Aulas diurnas em sua sede própria  
Rua Sebastião Herculano de Matos, 72—Tel. 108

## O que vai pelo Esporte Clube Iguaçu

Não podemos parar. Isso é o nosso lema. Assim sendo, não devemos ficar esperando que o numerário apareça para que possamos agir. Dêss modo, baseando nos no crédito que contamos na praça e, ainda, na proverbial boa vontade de todos aqueles a que até hoje temos recorrido, resolvemos, contando com o indispensável apoio do sr. Rubem Lavatori, ilustre e progressista gerente da agência do Banco Predial do Estado do Rio de Janeiro, desta cidade, sacar, em nome do E. C. Iguaçu, a importância de Cr\$ 200.000,00, tendo sido o título emitido pelo nosso Presidente, dr. Nelson Soares, e avaliado pelos Vice-Presidentes e, ainda, pelos Presidente e Vice-Presidente do Conselho Deliberativo.

A vista do exposto, continuamos em prise direta à meta a ser alcançada.

No próximo dia 15 do corrente, quarta-feira, data em que se comemorará o 125º aniversário do Município de Nova Iguaçu, a nossa Agrégiação, com a colaboração da Arcádia Iguaçuana de Letras, promoverá, às 20 horas, uma solenidade festejando o acontecimento. Como orador oficial falará o árduo Rui Afrânio Peixoto, discorrendo sobre "Aspectos pitorescos da história Iguaçuana".

Serão convidadas as autoridades e altas personalidades deste Município e, nesta oportunidade, convidamos, também, o nosso prezado quadro social, bem como o povo desta generosa terra.

Mais uma demonstração de apreço vimos de receber de conceituada casa comercial desta praça. Trata-se da firma J. Vieira & Cia., cuja direção está a cargo dos srs. João Vieira Fernandes e Gilberto Conceição Brilo, a qual ofertou ao Clube quatro aparelhos sanitários (micrômetros) de fabricação inglesa, da afamada marca "Twyford". Ainda do conspícuo Conselheiro Orlando Soares recebemos um total de 1.500 tijolos. Aos prezados amigos nossos penhorados agradecemos.

O comentarista que assina o pseudônimo de São Silvestre, em sua coluna "Na Sociedade", de tudo um pouco, teve referências encomiásticas ao nosso "Fevellon" e Torneio Interno de Buraco. Ao elegante colunista permanecemos gratos.

Por resolução da Assembléia Geral realizada a 8 do corrente, foi posta à venda uma emissão de 100 títulos de sócio-proprietário, os quais serão vendidos ao preço de Cr\$ 30.000,00, a serem pagos em 30 prestações mensais de Cr\$ 1.000,00, cada uma.

Parte do produto dessa operação será destinada à construção da piscina, que deverá ser iniciada logo após o Carnaval, estando já todos os planos e plantas entregues a uma firma especializada da Capital Federal e, ainda, duas quadras de tênis para o aprimoramento físico dos amantes daquele nobre esporte.

Novos êxitos foram alcançados no "Grito de Carnaval Infantil" e, à noite, no "Monumental Grito de Carnaval" realizados no domingo passado. Hoje, das 21 às 24 horas, continuando os preparativos para os folguedos de Momo, faremos realizar uma "Grande Batalha de Confeite". Não percam, o traje é esportivo.

No dia 8 de fevereiro próximo vindouro, sábado, por iniciativa de um numeroso grupo de senhoritas da nossa sociedade, será realizado o fabuloso "Carnaval no Havaí". O traje exigido será característico, igual às indumentárias usadas nas "ilhas dos Mares do Sul". Para homens, calça branca e blusão estampado; para senhoras, blusa branca e saia multicolor, e para senhoritas, sarongue estilizado. Colaborem com as organizadoras comparecendo com o traje recomendado.

DARCY G. CHUFF  
Vice-Presidente dos Interesses de Divulgação

## DR. LOBATO

Cirurgião-Dentista e Eletro-Radiologista  
Clínica — Prótese — Cirurgia — Raios X  
Tratamento indolor — Aparelhagem moderna  
Radiografias dentárias: Cr\$ 50,00 (resultado imediato)  
CONSULTÓRIO: Av. Amaral Peixoto, 298 — sala 14 — NOVA IGUASSU

## Notas Esportivas

**Tomaram posse** Num ambiente festivo e de camaradagem, tomaram posse os srs. dr. Fernando Celso Guimarães, Manoel Lopes Sodré, Romário Lima, Mauro Miguel Garez, Gilto Nascimento, Lucy Simas Vasconcelos, Luciano Nogueira Ramalho, Jorge Campos Teixeira, Leonidas da Silva Barros e Albergio de Sá Bittencourt, nos cargos de diretores e assessores da LID, para o biênio de 1958-59.

**Filiação** Finalmente solicitou filiação e já foi inserido na Liga Iguaçuana de Desportos o Gigante F. C., simpática agrégiação do sr. Antônio de Freitas Quintela, com sede em Rocha Sobrinho.

**Vence a LID** Depois de tanto tempo afastado da Liga, por ato da FFD, o Esperança F. C., atualmente presidido pelo sr. Francisco Longo Filho, volta à sua vida normal. O seu ofício, remetido pela Liga à FFD, recebeu do prof. José Ramos de Freitas o seguinte despacho: — Homologo o referido do Esperança a esta Federação, cancelando o seu vínculo no Departamento Estadual de Profissionais.

**O presidente felicita** Oficiando ao presidente do A. C. Allados, a Liga congratula-se com o sr. Darcello Ayres Raunheitt pelo grande melhoramento realizado por s. s. no tradicional clube que preside, inaugurando a quadra iluminada para maior incremento do vôlei, basquete e futebol de salão.

## Sapataria Alzira

Calçados para homens, senhoras e crianças.  
Guardas-chuva, sombrinhas e chapéus.  
Exclusividade em artigos para esporte.

Av. Amaral Peixoto, 137—Nova Iguaçu



12 de janeiro de 1924. — Com a lei n. 1804 desmembrou-se da Comarca de Iguassu o Termo de Itaguaí, que volta a se constituir em Comarca.

13 de janeiro de 1868. — Com a retirada de D. Bartolomeu Mitre para Buenos Aires, assumo Caxias, pela segunda vez, o comando dos exércitos aliados.

14 de janeiro de 1908. — Celebra a primeira missa na Igreja de Santo Antônio de Jacutinga o padre Antônio Teixeira dos Santos.

15 de janeiro de 1873. — Falece em Iguassu o patriarca Francisco José Soares.

15 de janeiro de 1833. — É criada a Vila de Iguassu cujo decreto reza: "A Regência em nome do Imperador o Senhor D. Pedro II, tendo em vista o artigo 3º do Código de Processo Criminal, decreta.

Artigo 7º — A povoação de Iguassu fica ereta em Vila, compreendendo no seu Termo as Freguesias de Iguassu, Inbomerim, Pilar, Santo Antônio de Jacutinga e São João de Meriti, e a parte da Freguesia de Marapicu que fica à margem direita do Guandu e Ribeirão da Lage.

Artigo 10 — Do Termo da cidade de São Sebastião do Rio de Janeiro fica desanexado todo o território que lhe pertence e que na forma dos artigos 7º e 8º, passa a pertencer às Vilas de Itaguaí e Iguassu.

18 de janeiro de 1768. — É nomeado desembargador, pelo governo português, o iguaçuano D. Francisco de Lemos de Faria Pereira Coutinho.

18 de janeiro de 1936. — É inaugurado, nesta data, o Serviço Telefônico no Município, sendo a primeira comunicação feita pelo Prefeito Sebastião de Arruda Negreiros ao Governador do Estado, Almirante Protógenes Guimarães.

## CONFITARIA ELITE PANIFICAÇÃO

Doces finos. Biscoitos de todas as qualidades. Pão quente a toda hora. Especial café moído à vista do freguês. Aceitam-se encomendas para festas. **Irmãos Carvalho** Rua Marechal Floriano, 1946 — Tel. 252 — Nova Iguaçu



**GUY MATTOS**  
Candidato a Vereador

**AUXILIAI** o Ambulatório Santa Bárbara, obra cuja finalidade é ensinar os menos favorecidos da sorte.

## Odor, Amor e Fantasia

Recentes pesquisas científicas revelam que os odores têm grande influência na vida de cada um de nós. "Alterosa", em sua nova edição, publica interessante artigo sobre o assunto, mostrando a íntima relação existente entre "Odor, Amor e Fantasia". Mas essa é apenas uma das atrações de "Alterosa" desta quinzena, da qual fazem parte ainda reportagens, contos, artigos e seções permanentes, dentro da criteriosa seleção de assuntos que caracteriza a "revista da família brasileira".

"Música e Política Numa Briga de Cem Anos", "A Vida em Sete Cenas", "John Dickson Carr, Escritor Policial" e "Antevista da Feira Mundial de Bruxelas" são outros títulos que compõem o sumário da nova "Alterosa", ao lado de seções como "Panorama do Mundo", "Foguetes", "Fotos e Legendas", "Páginas da História", "Tapete Mágico", "O Crime Não Compensa" e muitas outras.

## Sem efeito, a partir de 1 de janeiro, AUTORIZAÇÕES DE PORTE DE ARMA

O delegado-chefe da Divisão de Ordem Política e Social acaba de baixar portaria invalidando, a partir de 1 de janeiro deste ano, todas as autorizações de Porte de Arma e designações para o Serviço Reservado, fornecidos por aquela chefia, até a presente data.

## Waldemiro de Faria Pereira

ADVOGADO  
Diariamente, até às 10,30 horas  
Rua Floresta Miranda, 113—Tel. 192—Nova Iguaçu

## Palmeiras

(Conclusão da 1ª página) Durante todo o dia tinham trabalhado no coreto os carpinteiros Antônio Caetano Alves, Germano José de Carvalho, Inocência José de Araújo e os três Jesus, como eram chamados Miguel, Pedro e Timóteo Joaquim de Jesus.

Ajudaram no retouço da fachada da Igreja os pedreiros Antônio Moreira Martins e Antônio Alves Braguez. Os ferreiros João Vicente da Silva e Marcolino José das Chagas haviam feito a cruz de ferro para o terraço das pendras.

A ladainha foi cantada pelas moças do local e convidadas da Vila de Iguassu.

Da festa fazia parte a passeata na pequena praça onde os moradores do povoado exibiam as roupas feitas pelo mestre alfaiate local Antônio José Alves de Moraes.

Antônio Rodrigues Pais Leme recepcionando uns amigos, satisfeito pelo seu dia (era também dia de São Antônio), tratava do progresso do povoado lembrando a abertura da estrada que se devia a seus ascendentes. Em sua companhia achavam-se José

## DR. ALCIDES FATORELLI

MÉDICO DE CRIANÇAS  
Consultas diariamente de 2 às 6 horas da tarde  
Consultório: Av. Amaral Peixoto, 350 (antiga Rua Mendonça Lima) 1º andar — sala 3  
Residência: Rua Rita Gonçalves, 660 NOVA IGUAÇU Est. do Rio

## DR. ALVARO RODRIGUES DA SILVA

QUIRURGIÃO DENTISTA  
Gabinete moderno — Excelentes instalações — Raio X.  
HORARIO — Terças, quintas e sábados, das 9 das 18 horas.  
Rua Bernardino Melo, 1919, 1º andar, salas 2 e 3, Edif. PIPA

## DR. LUIZ VAN BERG

Cardiologista do Hospital do Servidor do Estado (I.P.A.S.E.)  
DOENÇAS DO CORAÇÃO  
Eletrocardiograma — Arteriopatias Periféricas  
CONSULTÓRIOS:  
Nova Iguaçu: Rua Marechal Floriano, 1753, 2.261 3ª, 5ª e sábados desde 13 horas  
Rio de Janeiro: R. Alvaro Alvim, 27, 5.33-Tel. 42-0235 2ª, 4ª e 6ª-feiras das 14 às 16 horas

## DATAS LITERÁRIAS DA SEMANA

12 de janeiro

1947 — Morre no Rio de Janeiro Júlio Afrânio Peixoto, a quem a Academia Brasileira de Letras deve a sua sede. Escreveu poesias, romances, contos, ensaios, ciência e obras didáticas. Nasceu em Lagoa (BA), em 17 de dezembro de 1876.

Principais trabalhos: Epilepsia e consciência, Epilepsia e crime, A herança do adúltero, Co-existência epifórica dos delírios persecutório e místico na melancolia, Rosa mística, Inapetência da nascitanga por um novo processo de autopsia, Manual de tanatopsia judiciária, O Serviço Médico Legal de autopsias, Os casamentos patológicos, Regulamento para o Serviço Médico Legal do Distrito Federal, O projeto do Código Brasileiro e a medicina legal, Defesa social contra a tuberculose, A paranoia e os sintomas paranoias, Grandes síndromas psíquicas, La folie maniaque dépressive, Febre tifóide, Climas e doenças do Brasil, Elementos de medicina legal, Vocábulo médico popular do Brasil, Superstições populares, Noções de higiene, Nina Rodrigues, Psicopatologia forense, Minha terra e minha gente, O problema sanitário da Amazônia, Outros males, Poemas da estrada, Trovas Brasileiras, José Bonifácio — O velho e o moço, Parábolas, O mistério, Fruta do mato, Vieira brasileiro, O regime universitário e a educação nacional, Castro Alves, Moirer e D. Francisco Manoel, Bugrinha, As aberrações do segredo médico, Inferência por toxicomania, Um século de cultura sanitária, Ensinar a ensinar, Ensaio pedagógico aplicado à educação nacional, Dois de julho, Dicionário dos Lusitãos, Camonologia, Camões e o Brasil, A Medicina dos Lusitãos, Camões médico, Dinamismo, Arte poética, As raízes do coração, A ode aos banhos de José Bonifácio, Vocação e Matrimônio de Junqueira Freire, Leituras camonianas, Medicina legal dos acidentes do trabalho e das doenças profissionais, Dois aspectos do Brasil — Vasouras e Valença, Considerações iniciais ou de sempre, Ramo de louro, Saúde e civilização, Camões humorista, Uma mulher como as outras, Sinhazinha, José de Alencar, Tristão e Isuê, Mestre, os melhores sermões de Vieira, Missangas, Maria e Maria, Cartas avulsas de Jesuítas, Viagem sentimental, Trovas sentimentais, Noções de história da literatura, Meni com uma flor, Humor, Autos, Noções de história da literatura geral, Novos rumos da medicina legal, O escotismo literário, Santo Antônio — Padroeiro dos homens de letras, Noções de história da educação, Culinologia, Obscurismo ou proximidade literária, Sexologia Evanescente, Cidade e campo, Hino a Curitiba, Fogão do Porto, Diamantes da Bahia, Viagens na minha terra, Enciclopédia pela imagem, Pequena história das Américas, História do Brasil, Martin Soares Moreno, O príncipe perfeito, Populistas, Amor sagrado e Amor profano, E.

## Clube dos Caçadores de Nova Iguaçu

Resoluções do sr. Presidente em 7-1-58:

a) — Nomear para Diretores os seguintes associados: Gilberto da Conceição Broilo, 1º Tesoureiro; Angelo Lauria Filho, 1º Secretário; Manoel Pedro de Almeida Couto, Diretor Geral de Pesca; José Antonio de Nigro, 2º Tesoureiro; Guarino P. Simonato, Diretor Geral de Caça; Sebastião Januzzi, Sub-Diretor de Caça; e José d'Almeida Martins, Diretor de Tiro ao Prato; b) — conceder licença aos associados matriculados ns. 17, 121, 122, 143, 232, 271, 281, 248, 299, 300, 301, 302, 303 e 304, conf. requereram; c) — aprovar propostas dos srs. Nelson Marcos Belém, Nizio Cruz de Souza, Napoleão Ribeiro da Rocha, José Marques Boaventura, Altino Teixeira Pinto Costa, José Maria Carvalho do Nascimento e Walter de Oliveira Cunha; d) — convocar os associados e atradores de Tiro ao Prato, para assistirem e tomarem parte na prova em homenagem pelo transcurso do aniversário de fundação do Município de Nova Iguaçu, a ser realizado no próximo dia 19 do corrente, às 8 horas, no Estádio de Tiro da Estrada de Madureira.

ANGELO LAURIA FILHO — 1º Secretário

## Edital de Convocação

O Presidente do Clube dos Caçadores de Nova Iguaçu, usando das atribuições que lhe são conferidas pelos estatutos, comunica a todos os associados que, em virtude da não realização da Assembleia Geral no dia 9 próximo passado, fica convocada nova Assembleia Geral Extraordinária para o próximo dia 13 do corrente, 2ª-feira, às 20 horas em 1ª convocação e às 21 horas em última convocação, na sede da A. A. Filhos de Iguaçu.

MANOEL J. RIBEIRO FILHO — Presidente

## CONSERVATÓRIO BRASILEIRO DE MÚSICA

Departamento de Nova Iguaçu  
OFICIALIZADO  
Rua Bernardino Melo, 1561  
Aham-se abertas as matrículas nos seguintes cursos: Iniciação Musical (desde 4 anos), Pré-teórico, Teoria, Harmonia, História da Música, Piano, Violino, Acordeon, Canto, Canto Coral, Ballet e Instrumentos de sopro.

## AVISO

Antonio da Silva, lavrador e exportador de laranjas, residente e domiciliado nesta cidade, à Avenida Santos Dumont, números 397 e 405, estando liquidando seus negócios, vem, por intermédio do presente, convidar os seus credores, por dívidas vencidas ou quem como tal se considere, a, no prazo de trinta (30) dias, comparecerem a um dos locais supra indicados, a fim de receber o importe do que lhes for devido.  
Nova Iguaçu, 1º de janeiro de 1958.  
Antonio da Silva

## DR. A. FATORELLI

MÉDICO OCULISTA  
ASSISTENTE DA FACULDADE DE CIÊNCIAS MÉDICAS  
Receita de Óculos - Doenças e Operações dos Olhos  
CONSULTÓRIO: Avenida Amaral Peixoto, 236 Sala 304 — Prédio do Banco de Minas Gerais 2ª, 4ª e 6ª-feiras, das 8,30 às 12 horas (consultas tardias) À tarde: Consultas com hora marcada.

ADQUIRA AGORA SEU COLCHÃO DE MOLAS COM APENAS CR\$ 100,00 DE ENTRADA, NAS



Concessionários dos afamados produtos: **DRAGO E PROBEL**

Estofados modernos, variadíssimos  
Móveis — Aparelhos Domésticos — Tapetes — Presentes!  
Tudo pela tabela das fábricas —x— À VISTA OU A PRAZO  
Av. Nilo Peçanha, 213 a 239 - Tel. 21 - Nova Iguaçu

Alzira

## Habilitação à matrícula na Escola de Engenharia

O diretor da Escola Fluminense de Engenharia baixou edital abrindo as inscrições, no período de 2 a 20 de janeiro, para matrícula no Curso de Habilitação daquela Escola, situada à rua Passo da Pátria, 156, em Niterói. Os candidatos deverão apresentar os seguintes documentos: a) certidão de registro civil; b) certificado de conclusão de curso

secundário; c) fichas modelos 18 e 19; d) atestado de idoneidade moral, firmado por duas pessoas idôneas; e) atestado de vacina expedido por autoridade sanitária; f) atestado de sanidade física e mental; g) certificado do Serviço Militar, comprovante de isenção ou de alistamento e carteira de identidade.



COMO cuidar do bebê

por SINHA CARNEIRO

CONSULTORA DE HIGIENE INFANTIL DA JOHNSON & JOHNSON

### AJUDE O BEBÊ A AJUDAR-SE A SI PRÓPRIO

A mãezinha tem que usar a máxima sabedoria para determinar o momento exato em que deve entrar em auxílio da Natureza para ajudar seu filhinho a aprender a viver neste mundo de adultos. Ela observa seus esforços desajeitados de engatinhar, pegar objetos, comer. Ela aceita os pequenos "fracassos" com paciência e não tenta apressar o garotinho, nem desanimá-lo com críticas. Somente vai em seu auxílio quando percebe que os esforços estão começando a cansar ou aborrecer o pequeno traquinas.

Suponhamos que o bebê demonstre que está interessado em alimentar-se sozinho. Sabemos que isto é uma tarefa árdua, que leva muito tempo para ser aprendida. Uma colherinha de matéria plástica, que se dá ao bebê para brincar, enquanto a mãe empurra a comidinha na boquinha com outra colher, será o primeiro passo. Manterá a criança interessada e familiarizará sua mãozinha com o contacto da colher. Quando o pequeno comilão decidir que está pronto para uma exibição independente, proteja-o com o guardanapo mais imenso, forre o chão com jornais e deixe os legumes voarem pelos ares. Entretanto, esteja atenta aos primeiros sinais de indiferença ou irritação... Ah, é chegada a sua hora de entrar em ação, a não ser que você queira que o cotidinho enagreda de fome.

A criança aprenderá a se vestir sozinho mais depressa se as roupinhas tiverem casacos e botões maiores, fechados de correr bem macios e grandes, cavas e mangas folgadas e que não precisem, se possível, ser passadas pela cabeça. Os corrimãos dos sapatos são, naturalmente, objetos profundamente misteriosos e complicados. Calce-lhes sapatos simples tipo "mocassino" durante parte do tempo. As mechas, provavelmente, serão vestidas com o calcanhar para a frente. Mas isto não tem importância. Um puxãozinho discreto por parte da mãe resolverá o caso, sem que o garotinho se sinta melindrado.

Quando a mãe deve ajudar o seu filhinho? Eis uma pergunta que muitas fazem ao observar seus esforços frustrados. Os pediatras explicam que essa frustração é como um agulhão que o impele para a frente, incentivando-o a buscar a perfeição. Entretanto, você tem que aprender a reconhecer o momento certo de oferecer socorro. Nunca lhe tire o incentivo. "Ande com isso" fará com que o principiante na arte de comer sozinho desista da idéia por uns bons meses. "Venha mais depressa" fará com que o garotinho que está ensaiando os primeiros passinhos reflita profundamente sobre o caso e decida que não vale a pena se esforçar mais... "Abote mais estes últimos botões" não é a maneira correta de incentivar a iniciativa. É mais fácil — tanto para a paciência da mãezinha como do bebê — ajudá-lo na última parte da tarefa, mantendo, assim, vivo seu entusiasmo para enfrentar artes cada vez mais complicadas. Mas faça-o de modo discreto e natural, sem colocar patente a falta de pericia do seu rebento.

Observe bem seu filhinho. Você ficará fascinada com seus progressos. Outro dia, mal conseguia segurar o chocho. Hoje, já conseguiu enfiar a gorda perninha na manga do pijama... Logo mais estará comendo sozinho, respondendo ao telefone, amarrando seu próprio guardanapo, andando de velocípede, balançando o berço do irmãozinho recém-nascido... Sua ajuda é importante e seu estímulo é essencial ao progresso.

### DR. SAINT-CLAIR COSTA

ESPECIALISTA EM CRIANÇAS

Consultas diárias pela manhã, com exceção de sábado. — À tarde com hora marcada.

Consultório: Rua 13 de Maio, 85 — Grupo 203  
Residência: Rua Tabellão Murilo Costa, 168 (Prosseguimento de Paulo de Frontin) — Tel. 17

## Imposto Sindical

Srs. Contribuintes: Ao pagarem o seu imposto, exijam que seja pago em Guias do Sindicato de sua categoria econômica (ramo de negócio) de sua categoria econômica (ramo de negócio) de sua Base-Territorial e pago no Banco do Brasil, como determinam o artigo 586 da Consolidação das Leis do Trabalho, Decreto n. 86.818 de 25/1/955 e Portaria do Trabalho n. 129 de 17/9/557. O imposto que for pago em desacordo com o determinado nesses dispositivos legais é irregular e inexistente. Pecam guias ou esclarecimentos, das 12 às 16 horas. — SINDICATO DO COMÉRCIO VAREJISTA DE NOVA IGUASSÚ. — Rua 13 de Maio, 85 — 3º, sala 305.

João Alves da Costa — Presidente

Materials de Construção

**ADELSON**

Artefatos de Cimento

Ferragens em Geral e Granitos

CONSTRUTORA E FERRAGENS LTDA

Areia, Pedra, Tijolo, Cimento, etc.

Fábrica e Loja: Rua Marechal Floriano, 1618 e 1620

## Perfumaria MILTON

SEQÜES COMPLETAS DE PERFUMARIA — ARTIGOS PARA CRIANÇAS. — BRINQUEDOS E PAPELARIA. — ARMARINHO.

MILTON DE SOUZA

Galeria Iguaçu — Rua Mal. Floriano, 2078 — Loja 12 Nova Iguaçu — Estado do Rio

## Auto Peças N. S. de Fátima

Casa especializada em artigos de freio, Cração de lonas e discos de embreagem Completo sortimento de material elétrico — Diafragmas — Bombas de gasolina — Bomba de água — Carburadores e Reparos das mesmas. — Grande variedade de Acessórios em geral — Óleos de freio e motor.

Oliveira & Jordão

Av. Gov. Amaral Peixoto, 393 (antiga Mendonça Lima) NOVA IGUASSÚ

## Bazar São José

Ferragens — Tintas — Artigos escolares — Louças e Cristais

EDUARDO PIRES & CIA. LTDA.

Av. Amaral Peixoto, 292 — Tel. 34 — Nova Iguaçu

## INDICADOR Profissional e Comercial

Médico

Dr. Pedro Regina Sobrinho — Médico operador. Partos. — Consultas diárias das 8 às 12 hs. — R. Bernardino Melo, 1839, sala 11, tel. 284, Edif. Coozoza.

## Advogados

Dr. Paulo Machado — Advogado — R. Otello Vargas, 87. Fone: 282. — Nova Iguaçu.

## Dentistas

Luiz Gonçalves — Cirurgião Dentista — Diariamente das 8 às 18 horas. Travessa Paraguassú, n. 14. Telefone, 314. — Nova Iguaçu.

RUBEM SILVA — Cirurgião-dentista. — Ed. Carioca, 2º andar, s. 220. Telefone, 42-5951. Rio de Janeiro.

## CONSTRUTORES

João Simão — Construtor licenciado. — Encarrega-se de construções e reconstruções em geral e sob administração. — Res.: Rua Marechal Floriano, 2036 — Casa XI — Nova Iguaçu.

Roberto Baroni Soares — Construtor licenciado no Município de Duque de Caxias. Residente em Nova Iguaçu à rua Edmundo Soares, 304.

## Seguro de vida

Acidentes Pessoais e do Trabalho, Fogo, Automóveis, Fidelidade.

Roberto Cabral

CORRETOR OFICIAL R. Governador Porteira, 314 Tel. 418 — Nova Iguaçu

## JUIZ DE DIREITO DA COMARCA DE NOVA IGUASSÚ

Cartório do 7º Ofício

## Edital de Citação COM O PRAZO DE TRINTA DIAS

O doutor Enéas Marzano, Juiz de Direito da Comarca de Nova Iguaçu, Estado do Rio de Janeiro, por nomeação na forma da lei, etc.

Faz saber a quantos o presente edital virem ou dele conhecimento tiverem que, por este Juízo e Cartório do 7º Ofício, se processam os autos de "Ação Ordinária de Desquite" a requerimento de João da Costa Pinto contra Leonor Corrêa Bastos e que dos mesmos constam as seguintes peças: PETIÇÃO: "Exmo. Sr. Dr. Juiz de Direito desta Comarca, João da Costa Pinto, brasileiro, casado, operário, residente na rua Marquesa de Griselda, 1.353, em Mesquita, neste Município, por seu advogado infra-firmado, inserido na O.A.B. sob o n. 1010 (Seção deste Estado), vem expor para, afinal, requerer o seguinte: 1 — que em 26 de março de 1920 (doc. junto n. II), emancipou-se o Supte. com Leonor Corrêa Bastos, brasileira, de profissão doméstica, residente atualmente em lugar incerto e não sabido; 2 — que, em dias do mês de junho do ano de 1927, portanto, sete (7) anos após, sua mulher abandonou o lar, indo para lugar ignorado, não mais voltando nem lhe dando notícias suas; 3 — que, do consórcio existe uma filha de nome Olga (doc. III); 4 — que, ao abandonar o lar, sua mulher levou consigo a filha do casal, de quem o Supte. não teve mais notícias. Ante ao exposto, vem requerer a V. Excia., com fundamento no art. 317, inciso IV, do C. Civil, Ação Ordinária de Desquite contra sua mulher, que deverá ser citada por edital (art. 177, inciso I, do Cod. Proc. Civil), depois de cumprida a exigência do inciso I do art. 178 do mesmo diploma processual, para, dentro do prazo legal, apresentar a contestação que tiver, sob pena de revelia, bem como para acompanhar o processo até final sentença. Protestando desde já pelo depoimento pessoal da ré, pena de confissão, por todas as provas em direito admitidas, inclusive testemunhal, cujo rol será apresentado oportunamente, dando a causa o valor de Cr\$ 2.000,00, para os efeitos fiscais. D. e A. este, espera seja a presente, afinal, julgada procedente, decretando o desquite do casal, voltando a Ré a assinar o antigo nome de solteira, condenando-se-lhe nas demais cominações legais. P. deferimento, Nova Iguaçu, 21 de junho de 1957. (a.) Benedito José Silveira Leite, (Despedimento selado)". DESPACHO: "D. A., a conclusão. Em 25-6-57. (a) Admário Alves de Mendonça". DISTRIBUIÇÃO: "Distribuída ao 7º Ofício, Nova Iguaçu, 27 de 6 de 1957. (a) Flavio Faria, Distribuidor Substituto. (Pagou o selo judiciário devido)". DESPACHO: "Observa-se o estatuto no art. 178, inciso I, do Cod. Processo Civil. Expeça edital de notificação e citação, simultaneamente, à Suplicada, a fim de que compareça neste Juízo, Edifício do Fórum, em dia e hora que o sr. Escrivão designará, para a audiência de fase inicial, de conciliação ou acórdão a que se refere a Lei n. 968, de 10 de dezembro de 1949, e para responder a todos os termos da ação. O edital será afixado no lugar próprio, certificando-o o sr. Escrivão, e publicado, no prazo máximo de 15 dias, uma vez no órgão oficial do Estado e, pelo menos, duas vezes em jornal local, juntando-se aos autos as folhas respectivas. Fica entendido que o prazo para a contestação, no caso de não se verificar conciliação, acórdão ou comparecimento, começará a correr do dia que for designado. Notifique-se o requerente. Em 9-7-1957. (a) Admário Alves de Mendonça". CERTIDÃO: "Certifico que foi designado o dia 20-2-1958, às 10 horas para a audiência de conciliação ou acórdão. O referido é verdade e dou fé. Nova Iguaçu, 28 de 12 de 1957. O Escrivão: (a) Octacilio Soares". Pelo que, é o presente para notificar e citar, simultaneamente, a Leonor Corrêa Bastos, supra mencionada e, bem assim, para que, no dia 20-2-1958, às 10 horas, compareça ao Juízo desta Comarca, no local já indicado, a fim de assistir à audiência de conciliação ou acórdão, ficando citada para todos os demais termos do processo. E, para que chegue ao conhecimento de todos e ninguém possa alegar ignorância, mandou expedir o presente edital que será publicado e afixado no lugar de costume. Dado e passado nesta cidade de Nova Iguaçu, Estado do Rio de Janeiro, aos vinte e oito (28) dias do mês de dezembro do ano de mil novecentos e cinquenta e sete (1957). Eu, (a) Nelson Ribeiro do Silva, Escrevente de Justiça, o autógrafo. E eu, (a) Octacilio Soares, Escrivão, subscreevi. — (a) Enéas Marzano, Juiz de Direito. 2-2

## Conceito errado

Não é verdade que a laranja, o limão, a tangerina, a tangerina sejam prejudiciais ao organismo por serem azedos: muito pelo contrário, esses frutos deixam resíduos alcalinos, que neutralizam os ácidos resultantes do consumo de produtos animais.

Faça, sem receio, uso liberal de frutos ácidos, a fim de corrigir os malefícios do abuso de carnes. — SNES.

## OFICINA MECANICA

SOLDA ELETRICA E OXIACETILENICA

Serviço de torno mecânico e plana, prensa hidráulica, consertos de máquinas em geral, reformas em motores de combustão interna, montagem e assentamento de máquinas de qualquer tipo, retíficas de motores e eixo de manivela.

Bittencourt & Marcão Ltda. TRAVESSA 13 DE MARÇO, 24 TEL. 136 — NOVA IGUASSÚ

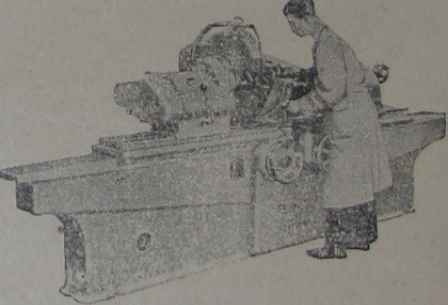

RETIFICA

## AGENCIA INTERNATIONAL

Auto Caminhões, Auto Ônibus, Máquinas Agrícolas, Tratores de rodas, Tratores de esteiras, Motores a Óleo Diesel, Máquinas para Rodovias, Peças, Acessórios, Oficina Mecânica, Texaco, Gasolina, Óleos e Graxas.

Alberto Coozoza, Industria, Lavoura e Comércio S. A. EDIFÍCIO PRÓPRIO



Rua Bernardino Melo, 1835 a 1849 - Tels. 44-111 e 196 - Nova Iguaçu

## Instalado o Conselho Regional de Medicina do Estado do Rio

Pela lei 3268, de 30 de setembro de 1957, foram instituídos os Conselhos de Medicina — Federal e Regionais — que passaram a constituir uma autarquia com personalidade jurídica e autonomia administrativa e financeira. Os Conselhos de Medicina são órgãos supervisores da ética profissional e julgadores e disciplinadores da classe médica, cabendo-lhes zelar e trabalhar pelo perfeito desempenho ético da medicina e pelo prestígio e bom conceito da profissão e dos que a exercem legalmente.

O Conselho Regional do Estado do Rio terá como atribuição

fazer a inscrição de todos os médicos do Estado, mantendo um registro dos médicos legalmente habilitados; fiscalizar o exercício da profissão; expedir carteira profissional; e velar pelo livre exercício legal dos direitos dos médicos. A primeira diretoria provisória, designada pelo Conselho Federal, está assim constituída: dr. Antonio J. Abunahman, presidente; dr. José Pereira Pantaleão e dr. José Peçanha, 1º e 2º vice-presidentes; dr. Archimedes Cardoso Figueiredo e dr. Walter Madeira, 1º e 2º secretários; e dr. João Gomes da Silva, tesoureiro.

### EMPOSSADA A DIRETORIA DA U. P. P. E.

Em solenidade presidida pelo cel. Hugo Silva, ex-interventor do Estado, foi empossada a diretoria da União dos Professores Primários Estaduais, integrada das seguintes professoras: Ielêia Gomes de Almeida, presidente; Maria da Glória Valente Cardoso, vice-presidente; Ellen Dias Freitas e Zélia Campeto da Fonseca, 1ª e 2ª secretárias; Cecília P. Burkhardt e Lucy Campelo Brum, 1ª e 2ª tesoureiras; Léa de Andrade Rodrigues, procuradora; Yris Siqueira de Abreu, Justina Freire Ferreira e Hilka de Araújo Peçanha, Conselho Fiscal; Isis Lucia Paiva e Ana Boechat Alt, Comissão de Sindicância.

### DR. ÁTILA CÂMERA

Tisiologista do C. de Saúde, do I.A.P.I. e do I.A.P.B.  
Clínica Médica das Doenças Pulmonares  
Consultório: Rua Bernardino Melo, 1839 — sala 15 (Edif. Cocozza) — 3ª, 5ª e 6ª-feiras, das 16 às 18,30 hs.  
Residência: Travessa Paraguaçu, 56 — Tel. 319-J-20 NOVA IGUASSÚ

### Posto de Serviço Automobilístico

**“ESSO”**  
Oficina mecânica, Borracheiro, Eletricista, Pintura, Capoteiro, Boxes de Lubrificação, Peças e acessórios, Pneus, Camaras de ar e Baterias.

**Monteiro dos Santos & Cia.**  
Revendedores da ESSO STANDARD DO BRASIL INC.  
Rua Marechal Floriano Peixoto, 2422  
Tel. 83—Nova Iguaçu—E. do Rio

## PREFEITURA MUNICIPAL DE NOVA IGUASSU

### Portarias do sr. Prefeito Municipal

27-9-57. — Concedendo, nos termos do art. 7º, parágrafo único, da Resolução 316, de 18-3-53, e de acordo com o laudo médico, ao extranumerario diarista Alcina Marouli, 4 dias de licença, para tratamento de saúde, com salário integral, na base de 25 diárias, a partir de 16 do corrente mês.

27-9-57. — Concedendo, nos termos do art. 7º, parágrafo único, da Resolução 316, de 18-3-53, e de acordo com o laudo médico, ao extranumerario diarista Archibaldia Vieira do Nascimento, 11 dias de licença, para tratamento de saúde, com salário integral, na base de 25 diárias, a partir de 13 do corrente mês.

27-9-57. — Concedendo, nos termos do art. 7º, parágrafo único, da Resolução 316, de 18-3-53, e de acordo com o laudo médico, ao extranumerario diarista Marlene Fagundes Torres, 5 dias de licença, para tratamento de saúde, com salário integral, na base de 25 diárias, a partir de 20 do corrente mês.

27-9-57. — Concedendo, nos termos do art. 7º, parágrafo único, da Resolução 316, de 18-3-53, e de acordo com o laudo médico, ao extranumerario diarista Jarbas Tomé da Silva, 2 dias de licença, para tratamento de saúde, com salário integral, na base de 25 diárias, em prorrogação.

27-9-57. — Concedendo, nos termos do art. 7º, parágrafo único, da Resolução 316, de 18-3-53, e de acordo com o laudo médico, ao extranumerario diarista João Pedro dos Santos, 7 dias de licença, para tratamento de saúde, com salário integral, na base de 25 diárias, a partir de 25 do corrente mês.

30-9-57. — Concedendo, nos termos dos arts. 161, § 4º e 163 do Decreto-lei 624, de 28-10-42, e de acordo com o laudo médico, ao Auxiliar do Inspetor de Ensino, padrão I, do Q. III, Zilda Gomes Soares, 15 dias de licença, para tratamento de saúde, com vencimento, a partir desta data.

30-9-57. — Concedendo, nos termos dos arts. 2º, item 1 e 3º, da Resolução 316, de 18-3-53, e de acordo com o laudo médico, ao extranumerario mensalista Albino Lobo dos Santos, 8 dias de licença, para tratamento de saúde, com salário integral, a partir desta data.

30-9-57. — Concedendo, nos termos do art. 7º, parágrafo único, da Resolução 316, de 18-3-53, e de acordo com o laudo médico, ao extranumerario diarista Sebastião Alves, 8 dias de licença, para tratamento de saúde, com salário integral, na base de 25 diárias, a partir desta data.

30-9-57. — Concedendo, nos termos do art. 120, item IV da Constituição Estadual, ao Oficial Administrativo, classe J, do Q. II, Alda Marinho Machado, 6 meses de licença especial, com vencimento, a partir de 25 do corrente mês.

30-9-57. — Concedendo, nos termos do art. 7º, parágrafo único, da Resolução 316, de 18-3-53, e de acordo com o laudo médico, ao extranumerario diarista Manoel Cândido da Cruz, 15 dias de licença, para tratamento de saúde, com salário integral, na base de 25 diárias, a partir desta data.

30-9-57. — Concedendo, nos termos dos arts. 2º, item 1 e 3º, da Resolução 316, de 18-3-53, e de acordo com o laudo médico, ao extranumerario mensalista Eduardo José de Freitas, 8 dias de licença, para tratamento de saúde, com salário integral, a partir desta data.

30-9-57. — Concedendo, nos termos do art. 7º, parágrafo único, da Resolução 316, de 18-3-53, e de acordo com o laudo médico, ao extranumerario diarista José Augusto de Castro, 8 dias de licença, para tratamento de saúde, com salário integral, na base de 25 diárias, a partir desta data.

30-9-57. — Concedendo, nos termos do art. 7º, parágrafo único, da Resolução 316, de 18-3-53, e de acordo com o laudo médico, ao extranumerario diarista Gabriel Santos da Silva, 8 dias de licença, para tratamento de saúde, com salário integral, na base de 25 diárias, a partir desta data.

30-9-57. — Concedendo, nos termos dos arts. 161, § 4º e 163 do Decreto-lei 624, de 28-10-42, e de acordo com o laudo médico, ao Trabalhador, do Q. E., Wenceslau Duque Boêmia, 10 dias de licença, para tratamento de saúde, com vencimento, a partir desta data.

30-9-57. — Concedendo, nos termos dos arts. 161, § 4º e 163 do Decreto-lei 624, de 28-10-42, e de acordo com o laudo médico, ao Varredor, do Q. E., Achilles Guilherme Zardali, 10 dias de licença, para tratamento de saúde, com vencimento, a partir desta data.

30-9-57. — Concedendo, nos termos do art. 7º, parágrafo único, da Resolução 316, de 18-3-53, e de acordo com o laudo médico, ao extranumerario diarista Abilio Cardoso Pereira, 8 dias de licença, para tratamento de saúde, com salário integral, na base de 25 diárias, a partir desta data.

30-9-57. — Concedendo, nos termos do art. 7º, parágrafo único, da Resolução 316, de 18-3-53, e de acordo com o laudo médico, ao extranumerario diarista Marinice Ribeiro Galdencio, 8 dias de licença, para tratamento de saúde, com salário integral, na base de 25 diárias, a partir de 17 do corrente mês.

30-9-57. — Concedendo, nos termos dos arts. 161, § 3º e 163 do Decreto-lei 624, de 28-10-42, e de acordo com o laudo médico, ao Escrivario, do Q. E., Edward Ferreira de Lima, 8 dias de licença, para tratamento de saúde, com vencimento, a partir desta data.

1-10-57. — Concedendo, nos termos do art. 7º, parágrafo único, da Resolução 316, de 18-3-53, e de acordo com o laudo médico, ao extranumerario diarista Raimundo de Sousa Machado, 8 dias de licença, para tratamento de saúde, com salário integral, na base de 25 diárias, a partir desta data.

1-10-57. — Concedendo, nos termos do art. 7º, parágrafo único, da Resolução 316, de 18-3-53, e de acordo com o laudo médico, ao extranumerario diarista Guilherme Ferreira de Oliveira, 8 dias de licença, para tratamento de saúde, com salário integral, na base de 25 diárias, a partir desta data.

1-10-57. — Concedendo, nos termos do art. 7º, parágrafo único, da Resolução 316, de 18-3-53, e de acordo com o laudo médico, ao extranumerario diarista Haroldo Costa, 8 dias de licença, para tratamento de saúde, com salário integral, na base de 25 diárias, a partir desta data.

1-10-57. — Concedendo, nos termos dos arts. 161, § 4º e 163 do Decreto-lei 624, de 28-10-42, ao Motorista, do Q. E., Arraldo Dias Pereira Filho, 10 dias de licença, para tratamento de saúde, com vencimento, a partir desta data.

ARY SCHIAVO — Prefeito

## Produtos de grande utilidade

Na primeira guerra mundial, a potassa chegou a escassear nos Estados Unidos, porque o abastecimento dessa substância química procedia inteiramente da Alemanha. Mediante a cooperação do governo com a indústria nacional, exploraram-se várias fontes de potassa norte-americanas. Uma delas foi a alga marinha californiana denominada "Kelp" (Macrocystis Pyrifera). Outros dois grandes produtos de utilidade extraídos do "Kelp" foram o lodo e um carvão branqueado ou lavado chamado "Kelpchar".

### Fábrica de Calçados Giselli

Vende agora diretamente aos consumidores de Nova Iguaçu e adjacências  
Vejam os seguintes preços na sua Seção de Varejo:  
De Cr\$ 320,00 por 300,00 — De Cr\$ 210,00 por 185,00  
De Cr\$ 157,00 por 145,00 — De Cr\$ 105,00 por 100,00  
Rua Marechal Floriano, 2137, sala 104, 1º andar  
Caixa Postal, 87 — Nova Iguaçu

### ESCRITORIO DE ADVOCACIA

**RONALD CARDOSO ALEXANDRINO**  
Inscrito na Ordem dos Advogados  
Escritório: Rua Paulo Frontin, 61—S. 10  
Residência: Rua Mal. Floriano, 2036—C. 17  
Diariamente, das 9 às 12 hs. Telefone 268  
Nova Iguaçu — Estado do Rio

## A MOVELAR

Móveis de todos os estilos, Colchões, Rádios, Geladeiras, Bicycletas, Televisões, Máquinas de Costura e outros aparelhos domésticos.  
VENDAS A VISTA E A LONGO PRAZO  
**Mauricio Kotler**  
Rua Mal. Floriano Peixoto, 2215  
Tel. 413-J11 (por favor) — Nova Iguaçu

### Primeiros sintomas da surdez

Há sinais que, com muita antecedência, revelam início de surdez: dor e sensação de ouvido tapado, em um dos ouvidos ou em ambos, dificuldade de ouvir conversas a certa distancia, purgação, ruídos estranhos e zumbidos e, mais raramente, sensação de vertigem.  
Ao sentir qualquer dos sinais referidos, procure imediatamente o especialista. — SNES.

### DURVALINO DOS SANTOS

Despachante Estadual  
Serviço de Contabilidade  
Rua dr. Getúlio Vargas, 58  
Sala 22-A  
NOVA IGUASSÚ — E. DO RIO



Produtos da General Motors do Brasil S/A

**Doméstica**      **Caminhões**  
**Comercial**      **Carros**  
**Sorveterias**      **Peças Acessórias**

**Distribuidora AutoPeças "Dautop" S/A**  
AGENTES AUTORIZADOS  
**Oficina especializada para reparos em geral**  
Trav. 13 de Março, 48/72—Tel. 272—End. Teleg. DAUTOP—Nova Iguaçu

## Casa Mercúrio de Ferragens Ltda.

Madeiras e materiais para construção. — Fabricantes de esquadrias em geral.  
Distribuidores do Cimento MAUÁ. — Chapas para cobertura e tubos de Cimento-Amianto CIVILIT. — Tintas "Atlantica", Artigos Sanitários, Manilhas, Telhas, Material Elétrico e Hidráulico em geral, Ferragens, Louças e Artigos para presentes.  
Rua Marechal Floriano Peixoto, 2210 — Telefone 47 — Nova Iguaçu

**PARA A COMPRA DE APARELHOS  
AUDITIVOS E ORTOPÉDICOS**

O governador Miguel Couto Filho assinou decreto abrindo crédito especial de duzentos e quarenta mil cruzéis, para ocorrer a despesa com a compra de aparelhos auditivos e ortopédicos, para os necessitados, cuja importância será entregue ao Conselho Estadual de Serviço Social.

**Fernando Celso Guimarães**

ADVOGADO

Rua Getúlio Vargas, 58 — Sala 14 — Nova Iguassú  
Diariamente, de 9 às 12 horas

**COMARCA DE NOVA IGUAUSSÚ**  
Cartório do 9º Ofício

Registro de Imóveis da 4ª Circunscrição  
**EDITA L**

José Montes Paixão, Oficial do Registro de Imóveis da 4ª Circunscrição da Comarca de Nova Iguassú, Estado do Rio de Janeiro, por nomeação na forma da lei, etc.

Faz público, que Francisco Roberto de Almeida, brasileiro naturalizado, viúvo, proprietário, residente e domiciliado em Nilópolis, neste Estado, depositou em seu Cartório, sito à rua Getúlio Vargas, 37, nesta cidade de Nova Iguassú, de contornidade com o Decreto 58, de 10-12-1937, regulamentado pelo Decreto 3.079, de 15-9-1938, memorial, planta e documentos referentes ao loteamento de sua área de terras, objeto da transcrição n. 1.142, fls. 90, do livro 3-A, deste Cartório de Registro, situada em Mesquita, 5º distrito deste Município, no perímetro urbano, composta dos lotes de terreno numerados 82, 84, 86, 88, 90, 90A e 90B, da rua Magno de Carvalho; 2, 4, 6, 8, 10, 12 e 14, e 1, 3, 5, 7, 9, 11 e 13, todos de uma rua projetada, e 354, 356, 358, 360, 362, 364, 366 e 368, todos da rua cel. França Leite, oriundos do loteamento dos antigos lotes 88, 86, 84 e 82 da rua Magno de Carvalho e 354, 356, 358, 360, 362, 364, 366 e 368 da rua cel. França Leite, perfazendo uma área total de dez mil metros quadrados. Que o loteamento acima referido já se encontra averbado à margem da transcrição mencionada acima. As impugnações dos que se acharem prejudicados deverão ser apresentadas no prazo de trinta dias, contados da terceira publicação deste, em cartório. Eu, José Montes Paixão, Oficial da 4ª Circunscrição, o subscrevo e assino. Nova Iguassú, 20 de dezembro de 1957. — José Montes Paixão, Oficial.

**TELEVISÃO**

**Técnico Especializado**

RUA COMENDADOR SOARES, 153 — FUNDOS

ESQUINA AV. SANTOS DUMONT

Junto ao terreno dos Eucaliptos—Nova Iguassú

**Curso Washington Luiz**

DATILOGRAFIA — OFICIALIZADO

Aprenda datilografia com eficiência, sob orientação de professora diplomada. Máquinas novas. Conferem-se diplomas visados pela Remington. Aulas diurnas e noturnas.

CURSO DE TAQUIGRAFIA OFICIALIZADO

AV. NILO PEÇANHA, 436 — SOB. — NOVA IGUAUSSÚ

**Farmácia São Sebastião**

Cumprimenta seus distintos fregueses e amigos desejando-lhes Boas Festas e feliz Ano Novo

Rua Otávio Tarquino, 20—Nova Iguassú

**Pôsto de Lubrificação "AVILA"**

REVENDEDOR DOS PRODUTOS "ESSO"

Oficina Mecânica em geral

Lanternagem, pintura, elétrica, borracheiro.

Cargas em baterias

Peças e Acessórios em geral.

Aberto Dia e Noite

IVAN AUGUSTO GOMES

Av. Nilo Peçanha, 500—Tel. 164—Nova Iguassú

**DARCY CIANNI MARINS**

ADVOGADO

Escritório: — Rua Getúlio Vargas, 58 — Sala 6  
Das 9 às 12 horas, diariamente

Residência: — Rua Tabellão Murilo Costa, 100

**COMERCIANTE ou INDUSTRIAL**

Faça da

**ASSOCIAÇÃO COMERCIAL E INDUSTRIAL**

a defensora de seus direitos e prerrogativas

Assistência jurídica às 3ª, 5ª, e sábados, das 9 às 12 horas

Rua Mendonça Lima, 236 — Sobreloja

**ÁGUA E FEBRE TÍFICA**

No combate à febre tífica, a água, podem veicular a doença. Evite a febre tífica bebendo a água de beber, e a que que se destina à lavagem de frutas, legumes e vasilhame, os quais, sem essa providência, contaminados pela água, podem veicular a doença. Evite a febre tífica bebendo a água de beber, e a que que se destina à lavagem de frutas, legumes e vasilhame, os quais, sem essa providência, contaminados pela água, podem veicular a doença.

**Manoel Quaresma de Oliveira**

COMPRA E VENDA DE IMÓVEIS

Casas—Sítios—Lotes Comerciais e Residenciais

Escritório: Av. Nilo Peçanha, 23—1º and.

Telefone 126-J20 — Nova Iguassú

**Fazendas de Madureira, Morro Agudo, São José e Tinguá**

(Situadas no Município de Nova Iguassú, Estado do Rio de Janeiro)

A Santa Casa de Misericórdia do Rio de Janeiro, na qualidade de nua proprietária das duas primeiras fazendas e de plena proprietária das duas últimas, chama a atenção dos interessados nas aludidas terras para o Protesto Judicial e Notificação que interpele no Juízo da Comarca de Nova Iguassú, sito na rua Getúlio Vargas, 78, que aprecia e examina a situação jurídica das fazendas em apreço. Faz sentir, outrossim, a qualquer interessado, indistintamente, que nenhuma modificação, loteamento, desmembramento ou venda poderá ser feito das aludidas terras, por quem quer que seja, senão pela própria Santa Casa, única proprietária das fazendas referidas.

Ministro Lafayette de Andrada Provedor 9

Rasgou seu terno?

**SERZIDEIRA**

Rua Bernardino Melo,

nº 1549

NOVA IGUAUSSÚ

**EDITA L**

Registro de Imóveis da 2ª Circunscrição de Nova Iguassú

Hermes Gomes da Cunha, Oficial do Registro de Imóveis da 2ª Circunscrição,

Faz público, que a Administradora Imobiliária São Bernardo Ltda, com sede na rua do Carmo, n. 9, 5º andar, no Distrito Federal, nos termos do Decreto-lei n. 59, de 10 de dezembro de 1937 e seu regulamento, depositou em seu Cartório, a rua dr. Getúlio Vargas, 90, nesta cidade, memorial, planta e documentos referentes ao loteamento de uma área de terreno situada fora do perímetro urbano, no 3º distrito deste Município, Belford Roxo, objeto da transcrição n. 9.524, do livro 3-0, na 2ª Circunscrição, com o total de 1.877.200,00 m<sup>2</sup>, área esta representada por sete glebas, assim descritas: Área de terra "A", fazenda frente para o rio Babi, medindo 625,00 m. de comprimento, 424,00 m. pelo lado direito, confrontando com a área "B", adiante descrita, sendo os fundos formados por uma linha poligonal, medindo 70,00 m., 120,00 m., 251,00 m., 42,00 m. e 210,00 m., totalizando 693,00 m., confrontando nos dois primeiros lances com a citada área B no terceiro com a área D, adiante descrita e nos demais lances com a área C, adiante descrita, e 382,00 m. pelo lado esquerdo, confrontando com terras de Rafael Pesach Hirschberg, com a área de 273,264,00 m<sup>2</sup>; área B, fazendo frente para o rio Babi, medindo 429,00 m. de comprimento, 454,00 m. pelo lado direito, confrontando com a Fazenda São Bento, próprio Nacional, sendo os fundos formados por uma poligonal com oito lados, medindo, respectivamente, 90,00 m., 153,00 m., 136,00 m., 70,00 m., 6,00 m., 107,00 m., 74,00 m. e 299,00 m., totalizando 935,00 m., confrontando nos seis primeiros lances com a área E, adiante descrita e nos dois últimos com a área D, adiante descrita; o lado esquerdo, formado por uma linha poligonal de quatro lados, medindo, respectivamente, 181,00 m., 120,00 m., 70,00 m. e 434,00 m., totalizando 795,00 m., confrontando no primeiro lance com a área D, referida e nos demais lances com a área A, descrita, perfazendo a área de 269.998,00 m<sup>2</sup>; área C, fazendo frente para a área A, descrita, pela qual mede 210,00 m.; o lado direito, formado por três lances, medindo, respectivamente, 42,00 m., 60,00 m. e 130,00 m., totalizando 232,00 m., confrontando no primeiro lance com a área A e nos outros com a área D, adiante descrita; 300,00 m. nos fundos, confrontando com a área F, adiante descrita; e o lado esquerdo formado por uma linha de 733,00 m., confrontando na extensão de 375,00 m. com terras de Herminia de Souza e Silva Collor e na extensão restante com terras de Rafael Pesach Hirschberg, com a área de 155.300,00 m<sup>2</sup>; área D, medindo de frente, em linha quebrada, de cinco lances, respectivamente de 251,00 m., 181,00 m., 209,00 m., 74,00 m. e 76,00 m., totalizando 891,00 m., confrontando no primeiro lance com a área A, descrita, nos três seguintes com a área B, descrita e no último com a área E, adiante descrita; o lado direito, formado por uma linha poligonal de cinco lados, medindo, respectivamente, 132,00 m., 86,00 m., 138,00 m., 144,00 m. e 288,00 m., totalizando 788,00 m., confrontando em toda a extensão com a área E, citada; os fundos, formados por uma poligonal de oito lados, medindo, respectivamente, 224,00 m., 147,00 m., 93,00 m., 120,00 m., 35,00 m., 112,00 m., 200,00 m. e 144,00 m., totalizando 1.075,00 m., confrontando em toda a extensão com a área G; e o lado esquerdo formado por uma linha quebrada de dois lances, respectivamente de 150,00 m. e 600,00 m., totalizando 750,00 m., confrontando com a área C, descrita, com a área de 362.761,60 m<sup>2</sup>; área E, medindo de frente, em poligonal de seis lados, respectivamente, 107,00 m., 6,00 m., 70,00 m., 136,00 m., 153,00 m. e 90,00 m., totalizando 662,00 m., confrontando em toda a sua extensão com a área B, descrita; pelo lado direito, 1.396,00 m., confrontando com a Fazenda São Bento; pelos fundos, em linha reta, 483,00 m., confrontando com terras de Antonio de Almeida Braga e pelo lado esquerdo, por uma linha poligonal com treze lados, medindo, respectivamente, 88,00 m., 41,00 m., 80,00 m., 267,00 m., 14,00 m., 206,00 m., 70,00 m., 288,00 m., 144,00 m., 138,00 m., 86,00 m., 132,00 m. e 76,00 m., totalizando 1.660,00 m., confrontando nos sete primeiros lances com a área G e nos demais com a área D, com a área de 302.258,00 m<sup>2</sup>; área F, desmembrada das terras da Estrada São Bento, medindo 300,00 m. de frente, confrontando com a área C, 516,00 m. de extensão, em linha reta, pelo lado direito, confrontando com a área G, adiante descrita; os fundos, formados por uma linha poligonal de três lados, medindo, respectivamente, 184,00 m., 34,00 m. e 117,00 m., totalizando 334,00 m., confrontando com a mesma área G e no lado esquerdo 482,00 m., confrontando na extensão de 112,00 m. com Manoel Jacinto Ferreira e na extensão restante com Herminia de Souza e Silva Collor, com a área de 150.735,00 m<sup>2</sup>; e área G, medindo de frente, em linha poligonal de seis lados, respectivamente, 144,00 m., 300,00 m., 112,00 m., 33,00 m., 120,00 m. e 93,00 m., totalizando 702,00 m., confrontando com a área D, descrita; pelo lado direito, em linha poligonal de nove lados, medindo, respectivamente, 147,00 m., 224,00 m., 70,00 m., 206,00 m., 44,00 m., 267,00 m., 80,00 m., 41,00 m. e 88,00 m., totalizando 1.107,00 m., confrontando nos dois primeiros lances com a citada área D e nos demais com a área E, descrita; os fundos medem, em linha reta, 362,00 m., confrontando com terras de Antonio de Almeida Braga e pelo lado esquerdo, em linha poligonal de cinco lados, medindo, respectivamente, 88,00 m., 117,00 m., 34,00 m., 184,00 m. e 516,00 m., totalizando 939,00 m., confrontando no primeiro lance com terras de Manoel Jacinto Ferreira e nos demais lances com a área F, descrita, com a área de 362.884,00 m<sup>2</sup>, propriedade esta que foi dividida em lotes, agrupados em quadras, servidos por diversas lagoas, tendo o loteamento recebido a denominação de "Fazenda São Vicente", tudo de acordo com a planta aprovada em 23 de dezembro de 1957, pela Prefeitura deste Município. As impugnações dos que se julgarem prejudicados deverão ser apresentadas em Cartório no prazo de 30 dias, contados da 3ª e última publicação deste. Nova Iguassú, 4 de janeiro de 1958. O Oficial: Hermes Gomes da Cunha.

**SERRARIA INDEPENDÊNCIA**

Madeiras e Materiais para Construções, Ferragens, Tintas, Cal, Cimento, Tijolos, Telhas, Manilhas, etc.

**OLIVEIRA & NUNES LTDA.**

Rua Ministro Lira Castro, 540

Telefone 98 — Nova Iguassú — Estado do Rio

**Oficina Mecânica Agostinho**



Consertos, Reformas em geral e Acessórios. — Solda Elétrica e a Oxigênio. — Pinturas em geral. — Serviço de Tórno, Prensa e Estufa.

**Oliveira & Jordão**

Rua dr. Tibau, 60 — Tel. 124-J11 — Nova Iguassú — E. do Rio

**URICIN RINS PROSTATA**  
URICIN RINS PROSTATA  
URICIN RINS PROSTATA

**A. MACHADO LTDA.**  
Construções e reconstruções em geral.  
PREÇOS MÓDICOS — ORÇAMENTOS GRÁTIS  
Av. Nilo Peçanha, 1030 — Tel. 467 — Nova Iguassú

## TIRO AO ALVO

Programa comemorativo do 125º aniversário do Município de Nova Iguaçu a cargo do Estande Municipal de Tiro ao Alvo

A Prefeitura Municipal de Nova Iguaçu, no ensejo das comemorações do 125º aniversário de fundação do Município, fará realizar em seu Estande de Tiro ao Alvo, a 19 do corrente (domingo), o seguinte programa:

As 8,30 horas — Hasteamento das Bandeiras.  
As 9 horas — Tiro aos Pratos — Prova de Honra em homenagem ao sr. Prefeito Ari Schiavo — Terceira disputa do "Troféu" Prefeitura Municipal com 25 pratos a 15 metros, em estilo pedano, sem eliminatória. Inscrição Cr\$ 100,00. Prêmios aos três primeiros colocados.

As 11 horas — Tiro de ar comprimido — em homenagem à Câmara Municipal que oficializou a inclusão de provas desta espécie de tiro nas Olimpíadas colegiais.

Distância: 25 metros. Número de tiros: 20. Tiro de ensaio: 3. Equipes de 5 atiradores de cada colégio, de ambos os sexos, podendo inscrever-se concorrentes avulsos também de ambos os sexos.

O tiro será executado sobre alvo internacional de revólver com apoio dos cotovelos. Tempo de duração da prova: 30 minutos.

As 17 horas — Entrega dos prêmios.

Observações: — As armas acham-se à disposição dos atiradores diariamente, das 8 às 11 horas, no Estande Municipal, à Estrada de Madureira, 917. Os atiradores devem levar munições, de preferência "Diabolo", cal. 4 1/2 da C.B.C. de ar comprimido.

A Direção do Estande fornecerá as munições para as provas e ensaios do dia 19.

Mais informações poderão ser obtidas com o ten. Roberto Cabral, à rua Governador Portela, 314, tel. 418.

## Instaladora Continental

DE Izair Marciano dos Santos

Está aparelhada para executar todos os serviços de Bombeiro, Funileiro e Eletricidade.

Atende-se a domicílio

Rua Mal. Floriano Peixoto, 2558 — Nova Iguaçu

## PREFEITURA MUNICIPAL DE NOVA IGUAÇU

### Resolução n. 619

Concede pensão de Cr\$ 1.000,00 à viúva de um servidor desta Prefeitura

A Câmara Municipal de Nova Iguaçu, por seus representantes legais, decreta e eu sanciono e promulgo a seguinte Resolução:

Art. 1º — Fica o sr. Prefeito Municipal autorizado a conceder à viúva do servidor desta Prefeitura Municipal, Antonio Machado Mendonça, a importância de Cr\$ 1.000,00 (hum mil cruzeiros) mensais.

Art. 2º — A presente Resolução entrará em vigor na data de sua publicação, revogadas as disposições em contrário.

Prefeitura Municipal de Nova Iguaçu, 30 de dezembro de 1957.

ARY SCHIAVO — Prefeito

### Resolução n. 621

Dá nova Resolução ao inciso IV do artigo 193, do Decreto-lei n. 624, de 28 de outubro de 1942 — "Estatuto dos Funcionários Públicos Municipais do Estado do Rio de Janeiro"

A Câmara Municipal de Nova Iguaçu, por seus representantes legais, decreta e eu sanciono e promulgo a seguinte Resolução:

Art. 1º — O inciso IV do artigo 193, do Decreto-lei n. 624, de 28 de outubro de 1942, passa a ter a seguinte redação: — "Quando atacado de cardiopatia grave irreversível, tuberculose ativa, alienação mental, neoplasia maligna, cegueira, lepra ou paralisia agitante".

Art. 2º — A presente Resolução entrará em vigor na data de sua publicação, revogadas as disposições em contrário.

Prefeitura Municipal de Nova Iguaçu, 30 de dezembro de 1957.

ARY SCHIAVO — Prefeito

## ACAUTELE OS SEUS NEGÓCIOS

AO COMPRAR QUALQUER ESTABELECIMENTO comercial, faça constar do recibo que as dívidas eventualmente existentes até a data da transação, ficarão a cargo exclusivo do vendedor, registrando no cartório competente o recibo, para que a declaração acima possa prevalecer contra terceiros eventuais credores não confessados, evitando com isso dores de cabeça e aborrecimentos futuros.

## O GURÍ

A CASA DAS ROUPINHAS PARA CRIANÇAS

Uniformes Colegiais — Rendas — Lãs — Linhas — Botões.

RUA MINISTRO MENDONÇA LIMA, 226 — NOVA IGUAÇU

## Mundanismo Iguassuano

Despediu-se o E. C. Iguaçu de 1957 com o tradicional "revelillon". O "crooner", com sua voz agradável, estilizou muito.

Damas e cavalheiros em grande elegância. Notei as sras. Alaine Duarte, Creusa Alarcão, Léa Esteves, Ilea Chaves e Alda Viana, os bonitos vestidos das sras. Alda Dias, Ana Maria Melo, Samira Simão, Luci Fortes, Sônia Chaves e Iza Grandão.

As sras. Luiza Chambarelli e Marlene Soares basearam seus modelos na última inspiração de Paris.

Ficou muito mais graciosa com o novo corte do cabelo a sra. Belinha Silva.

Os mais bonitos sapatos eram os da sra. Albertina Chaves.

Presentes as sras. dr. Nelson Soares, jovem e distinto presidente do E. C. Iguaçu; Aristolino e Oldemar Chaves, Domingos Paiva e Alceu Bittencourt.

Fato interessante: os pedidos de champagne foram tantos que diversas mesas não foram servidas, por ter o bar ficado desprovido.

O E. C. Iguaçu fez ecoar o seu Grito de Carnaval domingo passado, dando início às domingueiras que precedem a chegada de Momo.

Magnólia

HOMEOPATIA  
1858 1957

## PARTURINA

Minora as dores do Parto

À venda nas Drogeries e Farmácias

Pedidos pelo tel. 28-1213

COELHO BARBOSA & CIA.

RUA JOAQUIM PALHARES, 643 — RIO

**FOTO ELITE** Atende-se a domicílio para casamento. Retratos para documentos em 30 minutos. Especialista em reprodução de retratos a crayon, sépia e óleo. Vendas de máquinas, filmes, quadros, sanatos e albuns.  
Rua Marechal Floriano, 2245 — Loja — Tel. 413 — Nova Iguaçu

PARA SUA MAIOR GARANTIA PROCURE

## FARACO Loterias

UMA CASA QUE NÃO FALHA

Rua M. Floriano, 2128 Trav. São Mateus, 58  
Tel. 313 — NOVA IGUAÇU NILÓPOLIS — E. DO RIO

## NOVA AURORA

Bairro São Jorge — Ramal de Xerém

TERRENOS SEM ENTRADA E SEM JUROS

Próximo a Bellord Roxo — Facilidade de condução — Ótimo clima — Franco progresso.

Loteamentos inscritos no Decreto-lei 58

VENDAS: Av. Elio Branco, 91 — 5º andar — salas 10/12, ou com o sr. José Vieira de Melo, no local.

Empresa Fluminense de Expansão Territorial e Agricultura Ltda.

## O Volante Duas Pátrias

Leva ao conhecimento do povo desta cidade, que se acha instalado à rua Ministro Mendonça Lima, 46.

O Volante Duas Pátrias está sob a competente direção de Eduardo Raymundo Martins, que atende diariamente com aulas a qualquer hora.

AO VOLANTE DUAS PÁTRIAS

Rua Min. Mendonça Lima, 46 — NOVA IGUAÇU — E. DO RIO

## Banco do Brasil S. A.

AVISO

Concurso para Fiscais-Visitador (Agrônomos, Engenheiros-Agrônomos e Veterinários)

O BANCO DO BRASIL S. A. torna público que, de 1 a 31-1-58, das 12 às 15 horas, nos dias úteis (excetuado o sábado), estarão abertas em sua Agência nesta cidade, à Praça da Liberdade, 98, as inscrições para o concurso acima, a realizar-se no Distrito Federal e nas capitais dos Estados do Rio Grande do Sul, Paraná, São Paulo, Minas Gerais, Bahia, Pernambuco e Ceará, no decorrer do primeiro semestre do ano vindouro, em horário e local a serem oportunamente anunciados.

O edital respectivo está publicado no "Diário Oficial da União", de 13-12-57, e se encontra afixado, também, em todas as Agências do Banco do Brasil S. A., as quais se acham autorizadas a prestar maiores esclarecimentos e fazer a inscrição. Visa esse certame, conforme já foi dito em outra publicação, a selecionar candidatos exclusivamente para o preenchimento de vagas existentes nos Estados mencionados no edital. 1-3

## Bazar Americano

Ferragens, Alumínios, Louças, Tintas, Cristais, Brinquedos, Papelaria e objetos para presentes.

## IRMÃOS MATTOS

Rua Mal. Floriano Peixoto, 2029 — Tel. 28-120  
NOVA IGUAÇU ESTADO DO R. O.

## Irmãos Coutinho Cereais S. A.

Assembleia Geral Extraordinária

Convidam-se os senhores Acionistas a se reunirem em Assembleia Geral Extraordinária, na sede social, na rua Topázio n. 259, às 15 horas do dia 28 de janeiro de 1958, a fim de deliberarem sobre a efetivação do aumento do capital social aprovado na Assembleia Geral Extraordinária de 23 de dezembro de 1957 e a consequente reforma dos Estatutos.

Nova Iguaçu, 7 de janeiro de 1958.

Irmãos Coutinho Cereais S/A.

(a) A. Coutinho — Diretor 1-3

## Participação

Juvenal Pereira dos Santos, Escrivão de Paz do 3º distrito (Vila de Cava, Município de Nova Iguaçu), participa aos seus amigos e correligionários que está ao seu dispor, para o Serviço de Alistamento Eleitoral, na sede do Partido Republicano, à av. Nilo Peçanha, nesta cidade.

CARLOS ALBERTO DA SILVA  
E  
AMILTON DE ALMEIDA SILVA  
DESPACHANTES OFICIAIS  
RUA GETULIO VARGAS, 225  
NOVA IGUAÇU

## Loja em Nova Iguaçu

Aluga-se uma recém-construída, com 84 m<sup>2</sup>, à rua Marechal Floriano, 1968, esquina de av. Nilo Peçanha, local onde funcionou a antiga Alfaiataria Globo e Casa Santos, própria para qualquer negócio. Informações no Rio. Tel. 28-1641, com o sr. Quadrado e em Nova Iguaçu, com o sr. Santos. Tel. 280 e 149

## Juizo de Direito da Comarca de Nilópolis ESTADO DO RIO DE JANEIRO

## EDITAL

de citação de herdeiros, com o prazo de 30 dias:

O doutor Sebastião Herculano de Mattos Filho, Juiz substituto temporário, em exercício, da Comarca de Nilópolis, Estado do Rio de Janeiro, etc.

Faz saber a todos quantos o presente edital virem ou dela conhecimento tiverem que, por este meio, cita Andreína Corrêa da Silva, Lúcia Corrêa da Silva, Glória Corrêa Rodrigues e Sebastião Corrêa da Silva, para, no prazo legal, se habilitarem, como herdeiros, nos autos de Inventário dos bens deixados por falecimento de André Corrêa da Silva, de quem é inventariante Glória Bregger, que também usa os nomes de Glória Bregger Magalhães e Glória Corrêa da Silva, em virtude de se encontrarem em lugar incerto e não sabido, sob pena de lhes ser nomeado um Curador. O presente edital será afixado no lugar do costume e publicado na forma da lei e seu prazo, que correrá da primeira publicação, considerará-se transcorrido assim que decorram os trinta dias fixados e assim perfeita a citação. Dado e passado nesta cidade de Nilópolis, Estado do Rio de Janeiro, aos nove dias do mês de janeiro de 1958, mil novecentos e cinquenta e oito. Eu, Escrivão Chambarelli, Escrivão substituto, o subcreio. — Sebastião Herculano de Mattos Filho, Juiz substituto. 1-3

## Bazar São Paulo

FERRAGENS, TINTAS, LOUÇAS, MATERIAL ELÉTRICO, CRISTAIS E ARTIGOS ESCOLARES

## Teixeira & Azevedo

Rv. Nilo Peçanha, 84 — Telefone 314-120  
NOVA IGUAÇU — E. DO RIO

# Utilização técnica das terras

Altir Corrêa — Eng. Agrônomo  
(Chefe de Seção da DPPV)

Atualmente, em todo o país, a lavoura vem sendo executada, por vezes, em bases não econômicas. Isto se deve principalmente à falta de conhecimento da capacidade produtiva do solo. O estudo desses fatores realizado através do levantamento conservacionista, inclui o uso atual dado à terra, a sua capacidade produtiva e, finalmente, as práticas necessárias de proteção do solo contra a erosão. Para adoção desta última parte, são, então, computados os fatores que influenciam a erosão do solo agrícola.

No planejamento da utilização técnica das terras de lavouras, em face dos dados colhidos, os terrenos são classificados em oito grupos, cada qual com as suas utilizações próprias. A ordem de classificação, ordinariamente de 1 a 8, corresponde aos terrenos melhores até os não indicados para a exploração agrícola. No entanto, aconselham-se medidas com a finalidade de melhorar as qualidades do terreno. No planejamento conservacionista, é levado em consideração o caráter econômico de modo que o plano recomendado seja executado em etapas anuais, a fim de não desequilibrar o orçamento do agricultor.

Com a adoção das medidas de utilização racional das terras de cultura, há um aumento do rendimento econômico do lavrador.

A Divisão do Fomento da Produção Vegetal, do Ministério da Agricultura, está programando a atualização dos conhecimentos de seus técnicos nesse Setor, a fim de, o mais breve possível, atender aos agricultores que desejarem o planejamento técnico da exploração de suas terras.

## DENTAL NOVA ESPERANÇA LTDA.

Senhores Dentistas e Protéticos, atenção!

A Dental Nova Esperança Ltda. está apta a lhes oferecer artigos dentários das melhores procedências. Laboratório de prótese dentária anexo.

Dentes Ultraform Cr\$ 80,00 — Denta Pearl Cr\$ 110,00  
Dental Nova Esperança Ltda. — Av. Nilo Peçanha, 10  
1º andar — sala 201 — Nova Iguaçu — Estado do Rio

## COMARCA DE NOVA IGUAÇU

Registro de Imóveis da 1ª Circunscrição

# EDITAL

Pelo presente, a requerimento de Horácio Lemos & Cia. Ltda., sociedade imobiliária, com sede à rua da Cachoeira, 251, em Mesquita, quilômetro distrito deste Município, ficam intimados os promissários compradores de terrenos na "Vila Santa Teresinha", em Mesquita, quinto distrito municipal, abaixo relacionados, já que não encontrados nos endereços declarados, para, no prazo de trinta (30) dias, a contar da última publicação do presente, solverem, em meu cartório, à rua Getúlio Vargas, 78, nesta cidade, os seus débitos em atraso, juros de mora, impostos e custas devidas pela intimação, oriundos de contratos de compromisso de compra e venda, devidamente averbados, celebrados com aquela firma e cujos débitos, atualizados até o corrente mês, são os seguintes: 1) — Carlos Alberto Tonani Malêta, lote 16, quadra 26, cr\$ 18.723,00; 2) — Luiz Otávio Tonani Malêta, lote 15, quadra 26 cr\$ 18.723,00; 3) — Judith da Silva, lote 7, quadra 5, cr\$ 8.297,50; 4) — José Saralva, lote 1.495, quadra 50, cr\$ 1.710,80; 5) — Jorge Marcelano da Silva, lote 13, quadra 16, cr\$ 8.488,00; 6) — Vicente Vieira da Silva, lote 11, quadra 34, cr\$ 4.907,00; 7) — Etelvina Cruz Martins, lote 13, quadra 35, cr\$ 2.621,80; 8) — João Antonio Soares, lote 15, quadra 35, cr\$ 7.061,30; 9) — Maria da Conceição Alves, lote 16, quadra 33, cr\$ 8.300,10; 10) — Euclides Pacheco e Guiomar de Oliveira Pacheco, lote 10, quadra 47, cr\$ 4.536,80; 11) — Manoel Alves da Silva, lote 13, quadra 46, cr\$ 12.213,30; 12) — Anísio de Souza, lote 22, quadra 50, cr\$ 8.251,00; 13) — Daniel Firmino Vieira, lote 14, quadra 46, cr\$ 4.448,00; 14) — Valdemar Cândido Barbosa, lote 42, quadra 13, cr\$ 10.013,00; 15) — Romão Rita da Costa, lote 46, quadra 2, cr\$ 11.185,20; 16) — João Miguel da Silva, lote 69, quadra 3, cr\$ 4.690,80; 17) — João Sebastião de Oliveira, lote 549, quadra 23, cr\$ 21.260,00; 18) — Teresá de Jesus Mata, lote 10, quadra 4, cr\$ 12.490,00; 19) — João Sebastião de Oliveira, lote 694, quadra 24, cr\$ 20.492,00; 20) — Geraldo José Ricardo, lote 4, quadra 18, cr\$ 18.112,50; 21) — Antonio Rodrigues de Almeida, lote 4, quadra 4, cr\$ 13.872,50; 22) — José Joaquim Dutra, lote 34, quadra 14, cr\$ 16.375,00; 23) — Vanilo Silva de Oliveira, lote 30, quadra 14, cr\$ 30.477,10; 24) — José Diamantino, lote 794-B, quadra 32, cr\$ 22.804,90; 25) — Julio Felipe, lote 10, quadra 35, cr\$ 24.426,00; 26) — Elza Borges, lote 14, quadra 12, cr\$ 29.090,00; 27) — Luciano Bandeira, lote 15, quadra 12, cr\$ 17.145,60; 28) — Teresa da Silva Reis, lote 16, quadra 3, cr\$ 43.820,00; 29) — José Marcelino, lote 8, quadra 16, cr\$ 14.060,50; 30) — José Pimentel, lote 13, quadra 50, cr\$ 26.317,70; 31) — Florencio Baldino, lote 20, quadra 35, cr\$ 19.634,50; 32) — Albino Afonso, lote 26, quadra 4, cr\$ 24.706,00; 33) — Maria da Conceição da Silva, lote 26, quadra 2, cr\$ 13.185,00 e 34) — Francinei Pedrosa Campos, lote 16, quadra 45, cr\$ 6.232,00 Para constar, lizo o presente, para a devida publicação na forma do artigo 14, § 3º, parte final, do decreto lei n. 3.679, de 15 de setembro de 1938. Nova Iguaçu, 27 de dezembro de 1957. **Asdrubal Braga** — Oficial do Registro. 1-2

## MANOEL FURTADO GAMA

CAUSAS CÍVEIS, COMERCIAIS E CRIMINAIS

Escritório no Rio: Rua Senador Dantas, 118, apt. 416, 4º andar  
2ª, 4ª e Sábados das 9 às 12 e das 14 às 17 horas  
Em Nova Iguaçu: Rua dr. Thibau, 287, aparts. 101/102  
3ª e 5ª feiras a qualquer hora

## A. A. Filhos de Iguaçu

Resoluções do sr.  
Presidente:

a) — Foram suspensas as atividades no campo de futebol até o dia 20 de fevereiro do corrente ano, com exceção dos treinos, que continuarão a ser praticados nas quartas e sextas-feiras; b) — ceder à Praca de Esportes à Sociedade Esportiva Mercado, de acordo com o pedido em seu Ofício s/n. de 8/1/58; c) — convidar os srs. Raul da Silva Junior, Jorge Pinho Magalhães, Otílio de Almeida, Eurico Cortes, Nicanor Gonçalves Pereira, Expedito Branco, Alcides Rebelo, Olivio Pontes Ferreira, Joaquim dos Santos Oliveira e o sr. Jacy, para fazerem parte da Comissão carnavalesca do ano de 1958, escolhidos pela pessoa do sr. Presidente e demais Diretores desta Associação; d) — foi aprovada o balancete apresentado pelo sr. Nilson Ramos, Tesoureiro do Clube referentes aos meses de outubro, novembro e dezembro; e) — incluir no quadro de contribuintes os srs.: Olavo Leoni, Emanuel Pereira Bittencourt, Hilton Lemos de Andrade, Jairo Assis Ferreira, Albino Gomes, Reginaldo José Vieira, Hyllo Cardoso, Vilson Marques de Oliveira, Renato de Robertis, Raul Antonio da Silva Junior, Dêlio dos Santos Fagundes, Adalberto Ribeiro Viana, Aramis Célio Monteiro, Ivan Fernandes da Silva, Marcionio Ferreira de Lima, Ariosvaldo Lino; e, no Departamento Feminino, as stas. Silza Teles Moreira, Terezinha Pereira da Silva, Cremilda Menezes do Nascimento, Creunice Menezes do Nascimento, Célia de Souza, Juraci de Almeida Cardoso, Araci de Almeida Cardoso, Iolanda Fernandes da Silva, Marina Ribeiro da Silva e Marli de Oliveira; f) — agradecer os votos de Boas Festas ao sr. Deputado Federal dr. Getúlio Barbosa de Moura, dos Clubes Co-irmãos: C.R. Vasco da Gama, Iguaçu B. C., Mesquita T. C., à Vibran, aos srs. Aroldo Ferreira e Gilton do Nascimento.

### Informação da Secretaria:

Acusamos o recebimento do Ofício do SedarTE E. C., para um torneio de futebol de salão, o qual foi enviado à seção competente desta modalidade de esporte, para resolução.

### Aviso aos srs. Associados:

Domingo, Baile Carnavalesco, com início às 21 horas e término às 24 horas.

### ATENÇÃO:

Serão realizadas no próximo dia 19 Matiné Infantil e domingueira Carnavalesca oferecida pelos casados aos solteiros, e dedicada à data máxima do Município.

Nova Iguaçu, 8-1-1958.

CARLOS A. C. LEITE  
2º Secretário

## NOVA GAROTINHA

CAFÉ E BAR

Bebidas de todas as qualidades

Comer sem ter os gostos, mas para comer bem só no Restaurante Nova Garotinha.

Restaurante de primeira ordem.

Feisiqueiras á portuqueza

**ALMEIDA & CIA. LTDA.**

R. Marechal Floriano, 1958 — Tel. 129 — Nova Iguaçu — E. do Rio

PRODUTOS

## CAROLINA

MARCA REGISTRADA

**GRANJA CAROLINA**

LINS & FILHOS LTDA.

Aves — Ovos — Pintos — Rações

Avelina, Sulina, Cevalina e Gadolina

AV. NILO PEÇANHA, 439 — TEL. 55 — NOVA IGUAÇU

# CORREIO DA LAVOURA

ORGÃO INDEPENDENTE FUNDADO EM 22 DE MARÇO DE 1917

Fundador: SILVINO de AZEREDO

Red. e Oficinas: Rua Bernardino Melo, 2075

Telefone, 180

ANO XLI

NOVA IGUAÇU (Estado do Rio), 12 DE JANEIRO DE 1958

N. 2,130

## E. C. Iguaçu

Resoluções do Conselho Administrativo

a) — Incluir no quadro social, como contribuintes, Carlos Magno Lubano, Armando Gomes, Deltivo Roberto Freitas, Onofre de Freitas Tinoco, Delfim Pereira Montenegro, Evaristo Guerra Junior, Abel Martins Duarte e, no quadro de aspirantes, Carlos Alberto Barbosa de Miranda; b) — fornecer carteira social às sras. Célia Roxo dos Campos e Jurema Ramos Duarte; c) — nomear o dr. Pedro Arume para chefe do Departamento Médico do Clube; d) — fazer inserção em ata de um voto de louvor e reconhecimento ao grande benemérito do Clube, sr. Antonio de Oliveira Carvalho, pela magnífica doação feita a esta Associação; e) — designar os associados José de Moura, Orlando Soares e Ventura Martins Duarte, para constituírem a Comissão Diretora de Bares; f) — incluir o sócio Gilton Nascimento na Comissão Promotora dos Festejos Carnavalescos do corrente ano; g) — transferir para o quadro de contribuinte o associado atleta matrícula n. 221; h) — aceitar e agradecer o convite do A. C. Aliados para os festejos de inauguração da quadra iluminada desse Clube; i) — aceitar o convite do Sedarte Esporte Clube para jogos no dia 12 do corrente; j) — realizar no dia 15 do corrente, às 20 horas, uma sessão comemorativa do aniversário de fundação do Município, com a colaboração da Arcádia Iguaçuana de Letras; l) — oficial à Direção do Colégio Leopoldo solicitando o empréstimo de 200 cadeiras para os festejos carnavalescos; m) — conceder demissão do quadro social ao associado Waldemiro de Souza; n) — conceder 2ª via da carteira social de identidade aos associados matriculas 1302 e 1448; o) — nomear o associado Jair Obi Trigueiro auxiliar da Seção de Basquete; p) — fazer realizar no domingo, dia 12, mais uma batalha de confete, das 21 às 24 horas. Nova Iguaçu, 8-1-1958.

Altair Soares Pereira

2º Secretário

Delfim Pereira Montenegro

CONSTRUTOR

Av. Santos Dumont, 626 — Tel. 69  
Nova Iguaçu — Est. do Rio

## O rio

(Conclusão da 1.ª página)

de mera ilusão dos sentidos ou eram despertados de suas cogitações por transeuntes que caminhavam à beira do Paraíba a fim de receber a carícia da brisa fresca.

Em dado instante, um dos dois emergiu dos pensamentos que os dominavam e concluiu ambos pela inutilidade da espera. Retiraram-se cabisbaixos, sucumbidos e sem palavras. Pensaram em levar as roupas do amigo; todavia, por um acordo mudo, limitaram-se a apanhar o que nelas se continha, inspirados pela absurda expectativa de que o rapaz ainda aparecesse, de que talvez estivesse escondido, por brincadeira, embora isto não fosse de seu feito.

As seis horas do dia imediato, sem ajuste prévio, encontraram-se os dois a fitar o barco e as roupas, exatamente como as haviam deixado na véspera.

Zoroastro esteve a ponto de desajar, incoerentemente, que alguém tivesse levado os pertences do desaparecido para poderem alimentar um fio ténue de esperança, ainda que de caráter transitório.

"Temos de falar com d. Josefa", disse Zéquinha, com voz sumida.

"E. Uma tarefa bem desagradável. E eu me sinto assim como responsável porque fui eu que convidei".

"As coisas quando têm de acontecer, acontecem mesmo. O diabo é que foi logo agora. Que dia é hoje?"

"É Nossa Senhora!... É' véspera de Natal!"

E Zoroastro emudeceu de súbito.

"Bem... Mas de algum modo a mãe do Paulo já estará angustiada a esta altura, esperando o pior", tornou ele.

"De fato. Parece que Paulo não passava noites fora de casa e tinha hora mais ou menos certa de dormir. Porém, como você sabe, quando menos se espera a gente cede aos conselhos de um companheiro e resolve enfrentar os carões da Mamãe ou do Papai no dia seguinte. Naturalmente o que d. Zefi está admitindo é a possibilidade de uma farrã do filho".

"O que tem de ser feito que o seja de uma vez. Vamos procurar d. Josefa".

Paulo morava num bangalô deixado por seu pai e localizado em uma rua modesta. Sabiam-no, o que tornava o caso mais doloroso, o arrimo da família, pois só possuía uma irmã, de cinco anos de idade.

À proporção que se aproximavam da residência do companheiro, seus passos ficavam mais lentos e inseguros e sentiam apressar-se deles indescritível aflição que lhes comprimia a garganta e fazia a respiração difícil. Ao chegarem ao número 729, avistaram a janela da sala aberta de par em par, inteiramente tomada, do ângulo em que se situavam, por uma bela árvore de Natal como nunca tinham visto e que — afigurou-se-lhes — deveria afastar daquela casa toda a tristeza, todo o desgosto, todas as lágrimas existentes no mundo.

Dispararam como loucos, mas detiveram-se pouco adiante, sem que pudessem dar mais um passo, exaustos, física e psicológicamente aniquilados, com as energias totalmente absorvidas pela angustiante noite de vigília.

## RUY AFRANIO PEIXOTO

ADVOGADO

Diariamente das 14 às 16 horas

Rua Afranio Peixoto, 99 — Tel. 50 — Nova Iguaçu

Comarca de Nova Iguaçu

# EDITAL

Da publicação de depósito de documentos, em processo de loteamento de terras, com o prazo de 10 dias, a requerimento de Walkyria Trévia Schirch e seu marido o Capitão Rodolfo Schirch, na forma abaixo:

Getúlio Moura Filho, Oficial da Primeira Circunscrição do Registro de Imóveis da Comarca de Nova Iguaçu, Estado do Rio de Janeiro, etc.

Pelo presente edital, com o prazo de 10 dias, faço saber a quem interessar possa que por Walkyria Trévia Schirch o seu marido o Capitão Rodolfo Schirch, para fins do decreto-lei n. 58, de 1937, regulamentado pelo decreto n. 3.079, de 1938, foram depositados os títulos de domínio, a planta e todos os demais documentos referentes ao loteamento da seguinte área de terras transcrita no livro N.º-BI, fls. 201, sob n. 22.016: lote de terras número vinte e quatro da rua Josefa, medindo 80ms. de frente, mesma largura na linha dos fundos, por onde confronta com Afilano Garofolim e Manoel Fernandes, 18ms. pelo lado direito, confrontado com a rua Cameron, e 36ms. pelo lado esquerdo, tendo como confrontante Luis Bernardo Gonçalves. Aos interessados porventura existentes fica esclarecido que a lei concede o prazo de 30 dias, contado da última publicação deste, para apresentação de impugnações. Dado o passado aos sete de janeiro de mil novecentos e cinquenta e oito Eu, Asdrubal Braga, Substituto, o subscrevo e assino. Assinado: Asdrubal Braga, Extraído por cópia logo em seguida, estando o original, que foi afixado, selado na forma da lei. Eu, Asdrubal Braga, substituto, a subscrevo e assino. Asdrubal Braga. 1-3

## Fazendas de Madureira, Morro Agudo, Tinguá e São José

A Santa Casa de Misericórdia do Rio de Janeiro, nua proprietária das duas primeiras fazendas e plena proprietária das duas últimas, torna ao conhecimento de quem interessar possa, que estas terras não poderão ser vendidas, a nenhum pretexto, nem tampouco exploradas as pedreiras existentes, por quem quer que seja, senão pela própria Santa Casa ou quem legalmente a represente.

MINISTRO LAFAYETTE DE ANDRADA — Provedor