



CORREIO DA LAVOURA

ORGAO INDEPENDENTE FUNDADO EM 22 DE MARÇO DE 1917
Fundador: SILVINO DE AZEREDO

Director-Gerente: AVELINO DE AZEREDO

Director-Secretário: LUIZ DE AZEREDO

ANO XXXVIII

NOVA IGUAÇU (Estado do Rio). DOMINGO, 13 DE FEVEREIRO DE 1955

N. 1.975

DAQUI E DALI...

Amparemos as professoras municipais

Arauto

A situação das professoras municipais, principalmente quanto aos vencimentos que recebem pelo desempenho de suas funções em dezenas de escolas espalhadas pelos distritos de Nova Iguaçu, é um fato que tem comprovado a falta do devido apreço das autoridades competentes aos problemas de educação pública, organizando o ensino e amparando o professorado de maneira que ele sinta estímulo no exercício de sua nobre profissão. Quase todo o quadro de professoras é constituído de extranumerárias diaristas, recebendo um ordenado mensal de 750 cruzeiros, insuficiente hoje em dia mesmo que essas moças abnegadas trabalhassem só para se vestir. Temos ouvido de algumas delas, diplomadas por escola normal, palavras amargas ditadas por um ressentimento justificável de nossos governantes, que não lhes têm reconhecido o valor, nem lhes dado o indispensável amparo. Muitas podem dizer que, se não fossem seus pais, teriam, para não morrer à míngua, de abandonar a profissão que abraçaram com a força de seu amor e idealismo.

Levam a vida pensando ver chegado o dia em que o seu trabalho em prol do ensino primário seja, enfim, considerado valioso pelo governo municipal e, conseqüentemente, por ele retribuído com vencimentos à altura das funções que desempenham. Mas, às vezes, são esperanças de melhores dias no futuro que logo se perdem na fria realidade do presente. O último prefeito deste Município, quando arrumava as malas e se despedia da administração pública para ir tomar posse de sua cadeira na Assembléia Legislativa, assinou um decreto em que aproveitava quase duzentas professoras diaristas em mensalistas, melhorando-lhes um pouco os parcos vencimentos. Não queremos discutir aqui as razões por que o prefeito não tomou aquela iniciativa com mais antecedência, nem se o seu ato teve mais a intenção de fazer justiça às pobres professoras do que agravar os compromissos do seu sucessor. O certo é que o professorado municipal esperava melhorar um pouco, e ficou feliz com a publicação do decreto n. 162.

Mas, a alegria do professorado primário, muito natural nestes dias de aperturas, passou quase tão rápida como um avião a jato. Entrando no exercício de suas elevadas funções, o novo prefeito, receoso parece das possibilidades financeiras deste Município que está «correndo», — na expressão exata de velho amigo e emérito professor revogou alguns decretos do último governo, inclusive o que passara cerca de duzentas professoras diaristas a mensalistas. Obrigado, como acentuou o atual governo do Município, a comprimir despesas para restabelecer o equilíbrio orçamentário, julgamos que a revogação do decreto que beneficiava as professoras municipais foi o primeiro onus a recair sobre o sr. Ari Schiavo, porque tirando o que não sobrava a uma numerosa e respeitável classe, matou o pouco que ainda havia de seu entusiasmo para ensinar as crianças iguaçuenses.

Acreditamos que anime o novo prefeito o desejo de bem administrar o nosso Município, contando, é bem de ver, com a colaboração firme e sincera de quantos estejam em condições de prestá-la, sobretudo agora na fase inicial de seu governo, ainda lutando para constituir-se inteira e definitivamente. Ocupam as professoras um dos setores mais importantes da administração municipal — o da educação pública, — que pode orgulhar qualquer administrador quando funciona organizado e eficientemente. E levando-se em conta que o chefe do governo municipal pretende se conduzir, nas suas altas funções, com serenidade e justiça, não é para se afastar a hipótese de ele, brevemente, reexaminar as justas reivindicações das professoras municipais, assegurando-lhes melhores condições de vida, dando-lhes amparo e incentivo para ensinarem com todo o carinho e interesse as crianças de nossa terra.

É tivemos em vista a várias cidades de S. Paulo, inclusive a Capital, observando as cenas para criança e tomando contato com o terno crista da juventude. Na capital esperávamos encontrar a prof. Nancy Pullman que dirige, com a sua inteligência e melguice, uma admirável obra de assistência à infância — Nosso Lar! O dr. Ary Lex, autor de vários trabalhos sobre educação, o eng. José Justino, o acadêmico de medicina Helitor Cardoso e uma equipe invencível de moços estudantes leram-nos a oportunidade de sentir de perto o idealismo puro que val ficando colunas destruíveis da futura sociedade. Um grupo infantil deliciou-nos com uma hora de arte espiritualista.

Interessava nos muito mais ver de perto o ambiente da Capital do que o do interior. Sempre sentimos que nas cidades maiores é mais difícil o jovem cuidar do próximo, com persistência, dando-lhe as horas de folgado e prazeres. Esse conjunto raro de moços vai realizar, nas Galerias Prestes Maia, em abril, uma exposição de livros educativos! Os paulistanos terão sob os olhos, indo ou regressando do Ibirapuera, magníficos livros para o seu conforto espiritual. A satisfação nossa foi maior quando soube-mos que na agremiação juvenil se congregavam moços de todo o Brasil, inclusive o irrequieto casal baiano muito conhecido dos iguaçuenses — Heitor e Maria Luiza! Bravos, jovens de S. Paulo! É preciso manter bem alto o facho do idealismo filantrópico e espiritualista! Nada falta mais alto que a ação persistente e metódica, vivida pacífica e alegremente. Agra-

Educação e Mistéria

Nas vésperas do Carnaval...

Newton Gonçalves de Barros
Especial para o CORREIO DA LAVOURA

decidos por tudo e pela vida de renovação de energias! Os adultos também nos brindaram com um magnífico presente! Um Cruzeiro, onde An-tonio de Souza, sem titulos nem cursos, está construindo (em fase final) o Santuário Jesus, oração em vários milhares de cruzeiros, fundos recepcionados pela Família Fortes, consagrada a uma causa da Criança!

O sr. Júlio Fortes possui algumas fazendas e as dirige diretamente. Ao regressar de uma longa viagem pela Europa, trouxe uma convicção e uma direção: manter com uma família crista uma das maiores casas do Brasil para a criança abandonada! Enquanto sobem as paredes do prédio provisório que será, por certo, uma trigueira, já as crianças tomaram conta da confortável moradia dos Fortes. Seus filhos numerosos, normalistas e professores estaduais, buscam especializar-se nos vários ramos da educação infantil! Não poderíamos silenciar o trabalho e o desprendimento daqueles cabelos brancos. Foi muito grande a nossa alegria

Enquanto brigam, discutem, planejam sem fim, sem destino a minoria dos eternos lapadores do povo, em busca de vantagens e pontos, os idealistas constroem a Pátria de amanhã! Os idealistas de cima, bem intencionados, e o povo milido de baixo, cansado, sofrendo angustiando... mas realizando!

A maioria dos indiferentes ou desapercebidos dizemos: nós temos em nossos dias os heróis do Betsaida! Pecam nos dias, nós lhes daremos vários. De lá regressarão renovados e corajosos para colaborar na construção imensa que prossegue metódica e persistente, da Pátria que sonhamos!

A LAPIS...

VISÃO AMAZÔNICA

Silvino Silveira

Temos sobre a nossa mesa de trabalhos a interessante revista "Sintonia", publicada em Manaus, tendo por lema: Do Amazonas para todo o Brasil. E' o exemplar comemorativo da passagem para o quarto ano de existência — no seu quarto ano de glórias e de triunfos pelo jornalismo caboclo e pelo progresso do Amazonas.

noscaba os nossos anseios, quando estes tenham reflexos na ação federativa para o nosso desenvolvimento de progresso. Isto é grave ao passo de lastimar-se. Certo é, de outro modo, que nos cabe parcela apreciável na consequência destas razões. Foi divulgado em Manaus — a terra da borracha e do pirarucu — que, lá no sul, de nossa parte, só chegam notícias de crimes ou calamidades de materialidades. "Nada mandamos dizer daqui digno de publicidade e divulgação. Tudo quanto significa conquista da civilização não sai de nosso meio. Livros editados. Competições intelectuais. Aparecimento de uma revista, etc."

A Operação Município e as Classes Rurais

Como se manifestou sobre o problema o prof. Francisco Burkinski. QUE É OPERAÇÃO MUNICÍPIO? — A expressão "Operação Município" foi criada por Araújo Cavalcanti, Secretário Geral da Associação Brasileira de Municípios, para designar o Plano Nacional de Obras e Serviços Municipais, por ele elaborado com a colaboração de Luciano Mesquita, Assessor Técnico do Senado. As linhas gerais desse Plano constam de recomendação inserida no Carta dos Municípios, já transformada no projeto de lei n. 4614, em trânsito na Câmara Federal, o qual institui as diretrizes e bases da organização da Operação Município. BENEFICIARA AS CLASSES RURAIS A OPERAÇÃO MUNICÍPIO? — Sim. Pretende-se aplicar 18 bilhões de cruzeiros, em seis anos, no interior do Brasil. Como é natural, grande parte desse investimento se destinará ao fomento da agricultura e a assistência às classes rurais. Para tanto o sr. Araújo Cavalcanti desde já está recebendo pequenos planos das Associações Ru-

rais e das Cooperativas de Produção, a fim de incorporá-las oportunamente à Operação Município. Os recursos financeiros destinados à execução desses planos serão distribuídos não só através de agências do Banco do Brasil, mas também por intermédio do Banco Nacional de Crédito Cooperativo e Cooperativas de Crédito. Fazemos um apelo para que aquelas entidades de classe solicitem melhores informações ao sr. Araújo Cavalcanti — Ministério da Fazenda — 6º andar Rio. QUAL A IMPORTÂNCIA DAS CLASSES RURAIS PARA O ÊXITO DA OPERAÇÃO MUNICÍPIO? — Julgamos indispensável o apoio das classes rurais para pleno êxito da Operação Município. Por isso resolvemos consultar a Confederação Rural Brasileira, Associação Rural e Cooperativas sobre o projeto de lei n. 4614. Várias dessas entidades já se pronunciaram hipotecando inteiramente o apoio à iniciativa. Acreditamos que através da Operação Município as classes rurais poderão resolver todos os nossos cruentos problemas relacionados com a magna questão agrária.

Curso Científico noturno e diurno no Colégio Leopoldo
Novos Professores Licenciados por Faculdade de Filosofia * Matrículas abertas * Rua Mal. Floriano, 1074 e 1074 — Nova Iguaçu

uma casa:
e que procuraremos dar-lhe as amigas para visitar a
IGUAÇU
LAVOURA)
DO LAR
Legumes e Verduras
Leite e Derivados
Mercearia
Moagem de café
Bebidas e Refrescos
e higiênico, onde fazer
compras na GALERIA IGUAÇU

Sindicato dos Trabalhadores nas Indústrias Metalúrgicas, Mecânicas e de Material Elétrico do Rio de Janeiro

Sedes Próprias: Rua do Lavradio, 181. Telex: 22-2426 e 32-6186
Rua Ana Neri, 170. Tel. 34-5734.

Delegacia — Duque de Caxias: Rua Nunes Alves, 1, 2º andar
Expediente: As segundas-feiras, de 17 às 19 hs.
Delegacia — Nova Iguaçu: Praça da Liberdade, 58, 1º andar
Expediente: As quintas-feiras, de 17 às 19 hs.

Circular nº 355 Imposto Sindical

O imposto Sindical dos empregados deverá ser descontado no mês de março e recolhido ao Banco do Brasil no mês de abril. As guias para o recolhimento encontram-se a disposição dos Senhores empregadores em nossas sedes sociais e em nossas Delegacias.

As categorias econômicas abrangidas são:
Fundição, laminação, empresas de transportes e de passageiros, artefatos de metais em geral, serralheria, mecânica, oficinas galvanoplásticas e de niquelação, máquinas, cutelaria, estamparia de metais, móveis de metal, construção e montagem de veículos, reparação de veículos e acessórios, lâmpadas e aparelhos elétricos de iluminação, condutores elétricos e trelliação, aparelhos elétricos e similares, aparelhos de rádio-transmissão.

Quaisquer guias que não procederem deste Sindicato, tornarão seu recolhimento ilegal.

Rio de Janeiro, 25 de janeiro de 1955.

EURYPEDES AYRES DE CASTRO — Presidente

LOJA RITZ

Roupas feitas em geral para homens, senhoras e crianças. Cama e mesa. Completo sortimento de artigos plásticos. Perfumarias. Bijouterias. Artigos para presentes, etc.

Antonio Alves & Cia. Ltda

Rua Mal. Floriano Peixoto, 1730 — Tel. 23
Nova Iguaçu Estado do Rio

CASA DELTA

Peças — Acessórios — Oficina
TUDO PARA SUA BICICLETA

Rua Mendonça Lima, 48 - Nova Iguaçu

OFICINA MECANICA

SOLDA ELÉTRICA E
OXIACETILÉNICA

Serviço de torno mecânico e plana, prensa hidráulica, conserto de máquinas em geral, reformas em motores de combustão interna, montagem e assentamento de máquinas de qualquer tipo, retíficas de motores e eixo de manivela.

Bittencourt & Alarcão Ltda.

TRAVESSA 13 DE MARÇO, 24
TEL. 136 — NOVA IGUAÇU

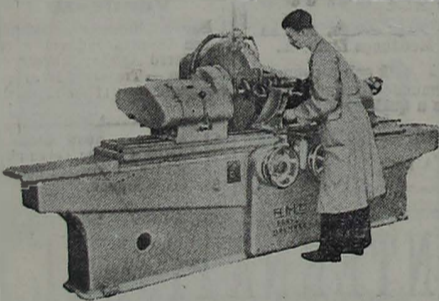

RETIFICA

ARMAZEM INDEPENDÊNCIA

Secos e Molhados. — Bebidas nacionais e estrangeiras. —
Artigos de 1ª qualidade. — Entregas rápidas a domicílio.

PALLADINO & CIA.

Praça da Liberdade, 84 - Tel. 424 - Nova Iguaçu

Casa Mercúrio de Ferragens Ltda.

Madeiras e materiais para construção. — Fabricantes de esquadrias em geral.

Distribuidores do Cimento MAUÁ. — Chapas para cobertura e tubos de Cimento-Amianto CIVILIT — Tintas "Atlantica", Artigos Sanitários, Manilhas, Telhas, Material Elétrico e Hidráulico em geral, Ferragens, Louças e Artigos para presentes.

Rua Marechal Floriano Peixoto, 2210 — Telefone 47 — Nova Iguaçu

Posto de Serviço Automobilístico

"ESSO"

Oficina mecânica, Borracheiro, Eletricista, Pintura, Capoteiro, Boxes de Lubrificação, Peças e acessórios, Pneus, Camaras de ar e Baterias.

Monteiro dos Santos & Cia.

Revendedores da ESSO STANDARD DO BRASIL INC.

Rua Marechal Floriano Peixoto, 2422
Tel. 83—Nova Iguaçu—E. do Rio

Manoel Quaresma de Oliveira

COMPRA E VENDA DE IMÓVEIS

Casas—Sítios—Lotes Comerciais e Residenciais

Escritório: Av. Nilo Peçanha, 23—1º and.

Telefone 87 — Nova Iguaçu

COMPRA DE NEGOCIO

O recibo particular de compra e venda de casas comerciais, só tem valor e produz os seus efeitos de cessão, quando transcrito no registro público (art. 135, do Código Civil Brasileiro).

Sem essa cautela, é como se não existisse o recibo.

DESPACHANTE S. S.

Indicador Comercial

Casa Funeraria

Casa Santo Antonio — Serviço Funerário — Guilhermina Ferreira da Silva, Rua Marechal Floriano, 2018. Tel. 86 — Nova Iguaçu.

Diversos

Delfim Pereira Montenegro — Construtor. Av. Santos Dumont, 626 - Telefone, 69 — Nova Iguaçu.

Viandico e alpina — Compra e qualquer quantidade, à Traversa Argentina, 43 — Bel-fort Rio — Estado do Rio.

Vendem-se duas casas livres e desembaracadas, em terreno de 12 x 30, com água e luz, na Rua Lafaiete Pimenta, 146, esquina Trav. Chaves, em Nova Iguaçu. Preço: Cr\$ 100.000,00 à vista. Tratar com o ten. Inocêncio da Costa, no local. 2-1

Aluga-se uma loja com moradia, à Rua Terzoli, 1. Tratar no morador, rua nº 196, em Nova Iguaçu. 6

EDITAL

3ª Circunscrição — Cartório do 10º Ofício

Ary Schiavo, Oficial do Registro de Imóveis do 10º Distrito — Cava — Município de Nova Iguaçu — Comarca de Nova Iguaçu, Estado do Rio de Janeiro, etc.

Faz público que Manoel Domingues Carré, portador de solteiro, maior, comerciante, portador do cartório nº 14-111-11-11, modelo 19, de nº 197.870, residente e domiciliado à Rua Xavier da Silveira, n. 29, apto. 1201, no Distrito Federal, depositou em meu cartório, a Rua Getúlio Vargas, n. 136, nesta cidade, de conformidade com o Decreto nº 11.731, de 10 de dezembro de 1937 e seu regulamento, Decreto-lei nº 1079, de 15 de setembro de 1938, memorial, planta e documentos referentes ao loteamento de 25 lotes de terrenos que somam reunidos 47.066,25 m², com a denominação de "Justino Nova Esperança", situados em Figueira, 3º distrito deste Município, fora do perímetro urbano, objeto das transcrições nºs 2.327, fls. 14 do livro "3-K"; 2317, fls. 264 do livro "3-BL" e 25.922, fls. 12 do livro "3-BR", da 1ª Circunscrição desta Comarca, com as seguintes medidas e confrontações: Lotes de terrenos designa os pelos números 38 [trinta e oito] [quarenta], 42 [quarenta e dois], 44 [quarenta e quatro], 46 [quarenta e seis], 48 [quarenta e oito], 54 [cinquenta e quatro], 56 [cinquenta e seis], 66 [sessenta e seis], 68 [sessenta e oito], 70 [setenta], 72 [setenta e dois], 74 [setenta e quatro], 76 [setenta e seis], 120 [cento e vinte], 122 [cento e vinte e dois], 124 [cento e vinte e quatro], 126 [cento e vinte e seis], 128 [cento e vinte e oito], 130 [cento e trinta], 132 [cento e trinta e dois], 134 [cento e trinta e quatro], 136 [cento e trinta e seis], 138 [cento e trinta e oito] e 140 [cento e quarenta] da Estrada do Simplicio, medindo o lote 38, trinta [30] metros na frente, vinte e cinco [25] metros os lados e mais quatro [4] metros do lado esquerdo, quarenta [40] metros e mais setenta [70] metros do lado direito, e os de números 40, 42, 44, 46, 48, 54 — 56, dez [10] metros na frente e nos fundos e cinquenta [50] metros de extensão de cada lado, na frente aos fundos, cada um, os de números 66, 68, 70, 72 e 76 medem, cada um, dez [10] metros na frente e nos fundos e cento e quarenta [140] metros de extensão de cada lado, na frente aos fundos, exceto os de números 66, 68 e 70 que medem, o de número 66, cento e trinta e sete [137] metros do lado esquerdo e cento e trinta e sete [137] metros do lado direito; o de número 68, cento e trinta e sete [137] metros do lado esquerdo e cento e trinta e sete [137] metros do lado direito, e o de número 70, cento e trinta e oito [138] metros do lado esquerdo e cento e quarenta [140] metros do lado direito e os de números 120, 122, 124, 126, 128, 130, 132, 134, 136, 138 e 140 medem, cada um, dez [10] metros na frente e nos fundos, exceto o de número 120, que mede nos fundos cento e vinte e cinco [125] metros; o de número 120 mede do lado esquerdo duzentos e trinta [230] metros e do lado direito cento e noventa e seis [196] metros; o de número 122 mede do lado esquerdo, cento e noventa e seis [196] metros e cento e noventa e cinco [195] metros do lado direito; o de número 124 mede do lado esquerdo cento e noventa e cinco [195] metros e cento e noventa e seis [196] metros do lado direito; os de números 126, 128 e 130 medem cada um, tanto do lado esquerdo como do direito, cento e noventa e seis [196] metros; o de número 132 mede do lado esquerdo cento e noventa e seis [196] metros e do lado direito cento e noventa e oito [198] metros; os de números 134 e 136 medem, cada um, cento e noventa e oito [198] metros de extensão, tanto do lado e quando como do lado direito; o de número 138, tendo de extensão do lado esquerdo cento e noventa e oito [198] metros e do lado direito cento e noventa e nove [199] metros e o de número 140 tem de extensão, de ambos os lados, cento e noventa e nove [199] metros confinando todos os lotes de ambos os lados e fundos com terrenos loteados de Ovidio Batorca, com a área total de quarenta e sete mil, quatrocentos e sessenta e seis metros e vinte e cinco centímetros quadrados [47.466,25 m²] sem benfeitorias, situados na localidade de Figueira, 3º distrito deste Município, fora do perímetro urbano, servido por irrigadores tudo nos termos da planta provada em 11 de novembro de 1954, pela Prefeitura Municipal deste Município e com a autorização dada pela Secretaria da Agricultura, Indústria e Comércio deste Estado, As impugnações, os que se julgarem prejudicados, deverão ser apresentadas em formulário no prazo de trinta [30] dias, contados da terceira [3ª] e última publicação deste Edital, Nova Iguaçu, 17 de janeiro de 1955. O Oficial do Registro: ARY SCHIAVO.

LOJAS DA NOVA CIVILIZAÇÃO

Serve Melhor... Para Servir Sempre...

RUA PAULO FRONTIN, 65 (Próximo ao Fórum Itabassua)
Rua Marechal Floriano Peixoto, Loja 10, G. L. R. Iguaçu

Papelaria	Livraria	Artigos Escoteiros
Jóias	Bijuterias	Relógios
Discos	Brinquedos	Artesãos para Presente
Artigos Fotográficos	Filmes	Objetos de Adorno
Perfumaria	Tintas e Vernizes	Carimbos e Barricha
Molduras	Telas	Quadros
Objetos Elétricos	Anéis Simbólicos	Anéis Zodiacos

Artigos de grau para todos os profissionais
Cartões Postais para todas as ocasiões
OS MELHORES PREÇOS E ÓTIMA QUALIDADE

Curso Washington Luiz

DATILOGRAFIA

Registrado na Secretaria de Educação sob nº 9337
Aprenda datilografia com eficiência, sob orientação de professora diplomada. Máquinas novas, ambiente familiar. Conferem-se diplomas. Aulas diurnas e noturnas
AV. IRENE — CASA 14 — NESTA CIDADE

PARA SUA MAIOR GARANTIA PROCURE

FARACO Loterias

UMA CASA QUE NÃO FALHA

Rua Mal. Floriano, 2125
Trav. São Mateus, 58
Tel. 313—NOVA IGUAÇU
NILÓPOLIS — E. do Rio

Indicador
Profissionais
Médico
Advogado
Alugam-se
Dentista
Depoente
Seguro de vida
Roberto Cabral
Carlos Alberto da Silva
ESTUDANTES!
Lojas da Nova Civilização
LOJAS DA NOVA CIVILIZAÇÃO
Contratos de locação
Cartório do 3º Ofício
BAZAR AMERICANO
IRMÃOS MATTOS

JUIZO DE DIREITO DA COMARCA DE NOVA IGUAÇU
Cartorio do 5º Ofício

EDITAL DE CITAÇÃO,

com o prazo de 30 dias, na forma abaixo :

O Doutor José Pellini, Juiz de Direito da Comarca de Nova Iguaçu, Estado do Rio de Janeiro, na forma da lei, etc. Faz saber, a todos quantos o presente edital vierem, o interessado pessoa que, por este meio, com o prazo de trinta dias, cita os herdeiros incertos de José Rodrigues de Sousa, para no prazo legal, querendo contestar a ação de investigação de paternidade movida por Shella Henrique Ferraz de Souza e outros contra o espólio do referido José Rodrigues de Souza, tudo em virtude da petição que lhe foi dirigida, a qual é do teor seguinte: "Exmo. sr. dr. Juiz de Direito: O menores impúberes Shella, Jorge, Naira e Carlos Henrique Ferraz de Souza, representados por sua progenitora e tutora Maria Ferraz de Souza, brasileira, viúva, doméstica, residente em Caramujos, 2º distrito deste Município, beneficiária da Justiça Gratuita: por seu advogado abaixo assinado, vêm, com fundamento no art. 363, n. 1, do Código Civil Brasileiro, pr. por contra o espólio de José Rodrigues de Sousa, ação de investigação de paternidade pelos motivos adiante expostos: 1 — O investigado, que era brasileiro, operário, viveu em concubinato durante oito anos, na localidade de Nesqueita, 1º distrito deste Município, com a progenitora dos investigantes, e no dia 21 de outubro de 1949, convalidaram nupcias (Doc. 2); 2 — Dessa união, resultaram os nascimentos dos investigantes, ocorridos, respectivamente, aos 20 de maio de 1943, 23 de abril de 1945, 29 de setembro de 1946 e 3 de março de 1947 (Docs. 3 a 6); 3 — O investigado, homem pobre e sem instrução, não promoveu, em tempo hábil, os registros dos nascimentos dos investigantes, os quais foram levados a efeito por sua progenitora, após o falecimento daquele, ocorrido em 12 de dezembro de 1949 (Doc. 1); 4 — O investigado não deixou bens de qualquer natureza e a presente ação tem por finalidade o recebimento da modesta pensão pelo mesmo deixaria em favor dos investigantes, no Instituto de Aposentadoria e Pensões dos Industriários. Em face do exposto, vêm requerer a citação, por editais, dos herdeiros incertos e não sabidos do investigado, bem como de qualquer outra pessoa que tiver interesse na presente ação, para virem contestá-la, para o fim de, depois de ouvido o doutor Promotor de Justiça, serem declarados, por sentença, os reconhecimentos das filiações dos investigantes. Protestam por todo o genero de provas em direito admitidas, testemunhances, documentos, etc. Dão à presente o valor de Cr\$ 3.000,00. Nestes termos, pedem deferimento. Nova Iguaçu, 16 de janeiro de 1951. (a) Fernando Celso Guimarães, advogado nomeado. O advogado que esta subscreve é encontrado diariamente, em seu escritório, nesta cidade, à av. Nilo Pecanha, 8, sobre o DESPACHO: D A Ciem-se 25/1/51. P.nte. DISTRIBUIÇÃO: Distribuída ao 5º Ofício. Nova Iguaçu, 25 de 5 de 1951. O Distribuidor Substituto — Wilson Mello". E para que a notícia possa chegar ao conhecimento de quem interessar possa, se passou o presente, que será afixado e publicado na forma da lei. Dado e passado nesta cidade de Nova Iguaçu, Estado do Rio de Janeiro, aos vinte e nove dias do mês de janeiro do ano de mil novecentos e cinquenta e cinco. Eu, Renato Doadecio Pontes, Escrivão Substituto, em exercício, o subscrevi. José Pellini — Juiz de Direito. 1-2

POR QUE ?

...Porque seu filho precisa ser um homem de bem e sua filha uma senhora respeitável. Só o que estudam conquistam um lugar de destaque na comunidade em que vivem. Portanto, mande seu filho e sua filha visitarem as:

Lojas da Nova Civilização

para acostumá-los a viver em contacto com os livros — os nossos melhores amigos

Não se esqueça:

LOJAS DA NOVA CIVILIZAÇÃO

Matriz: Rua Paulo Frontin, 65
Filial: Rua Mal. Floriano, Galeria Iguaçu, Loja 10
SERVE MELHOR... PARA SERVIR SEMPRE...

OS PREÇOS PARARAM? NÃO! OS PREÇOS BAIXARAM NA A Casa dos Biscoitos

Galeria Iguaçu — Loja 11

Biscoitos Aymore, quilo a partir de 28,00
Manteiga Nestlé, quilo 311,00
Manteiga fresca, empacotada e posta à venda no mesmo dia em que é fabricada, quilo 65,00

E mais um grande sortimento de biscoitos, produtos Nestlé e derivados de leite, pelos menores preços. Massas prontas para pastel e ravioli, um presente para as donas de casa.

A Casa dos Biscoitos

Garante a qualidade dos produtos que vende

DR. ÁTTILA CAMERA

Clínica Médica em geral
Especialista em doenças pulmonares
Tuberculose

CONSULTÓRIO: Rua Bernardino Melo, 1839 — Sala 15
Edifício Cocozza, 3ª, 6ª e sábados, das 18 às 19 horas
RESIDÊNCIA: TRAV. PARAGUASSU, 56 — TEL. 319-J 20

Qual é o seu caso ?

Construir? Comprar ou vender terrenos, casas, ponto comercial ou outras propriedades? Não se desespere, procure ADELSON Construtora e Imobiliária Ltda. que resolverá imediatamente, o seu caso.

Rua Marechal Floriano Peixoto, 1620
DIARIAMENTE. NOVA IGUAÇU

Rainha do Carnaval da A. A. Filhos de Iguaçu

Hoje, às 19 horas, início da última apuração



S. M. Rei Momo I e Único que no dia 12 estará em Nova Iguaçu com sua caravana, animando o grande baile a fantasia que será oferecido à Rainha

Finalmente hoje será conhecida a nova Rainha do Carnaval dos Filhos de Iguaçu. O intenso movimento que se nota entre as várias concorrentes e seus cabos eleitorais torna difícil prever-se qual das quatro candidatas receberá no próximo dia 17, das mãos de S. M. Rei Momo I e Único, a coroa do Carnaval iguaçuano.

Na sede do alvi-rubro, às 19 horas, será iniciada a última apuração a fim de se conhecer o resultado final, antes de ter início a domingueira carnavalesca em homenagem à nova Rainha.

Até o momento é a seguinte a colocação das candidatas:

Eny Selxas Sehade	3250
Rosalina Esteves	2550
Vilma Oliveira	1130
Anadir Bosser	309

GRUTA STO. ANTONIO

BAR E RESTAURANTE

Cozinha de 1ª ordem — Petisqueiras à portuguesa e à brasileira. Bebidas nacionais e estrangeiras. — Especialidades em frios e conservas das melhores procedências.

HERMIDA & RIBEIRO

RUA MARECHAL FLORIANO, 1954 (Em frente à ponte)
NOVA IGUAÇU — ESTADO DO RIO

DR. JAIR NOGUEIRA

CIRURGIA GERAL

CONSULTÓRIOS: Rua Mal. Floriano, 2161, 1º andar, sala 6. Tel. 245 J20. 2ª, 4ª e 6ª, das 9 às 12 e das 15 às 19 horas. F. 3ª, 5ª e sábados, das 15 às 19 horas. Pr. da Liberdade, 50 Tel. 12. 3ª, 5ª e sáb., das 8 às 12 hs.
RESIDÊNCIA:
Rua Mal. Floriano Peixoto, 2457 — Tel. 261 — Nova Iguaçu

Vende-se magnífico lote

"Bairro da Luz", a 10 minutos a pé da Estação, com água e luz, ótimo para construção de pequenas casas ou avenida, pequena granja, etc. Preço: Cr\$ 70.000,00 à vista. Tratar com o sr. Jacy, à rua Marechal Floriano, 1810.

MODERNO PALACETE A VENDA

dentro de Nova Iguaçu, construção de luxo, nova, sob pilotis, servido de água, luz, rua calçada, com dois pavimentos, divididos em 17 cômodos. Condições: Cr\$ 260.000,00, financiados em 15 anos (mensalidade Cr\$ 3.000,00, juros incluídos); Cr\$ 140.000,00 à vista e Cr\$ 300.000,00 a combinar (aceitam-se automóvel, casa pequena, terreno, etc.) Tratar com o sr. Jacy, à rua Marechal Floriano, 1810. Nesta.

Dr. José A. Machado Filho, Consultor Jurídico da Diocese

Causas Cíveis, Comerciais, Criminais e Trabalhistas

Trav. Mariano de Moura, 3 (ao lado da igreja de Santo Antonio) — Nova Iguaçu

Borrachas Casini

Abrirá brevemente suas portas à rua Min. Mendonça Lima, 63, com seção especializada em borrachas para automóveis de todos os tipos, ano e marcas.

SALAS NO CENTRO

ALUGAM-SE ★ VENDEM-SE

Em grupo ou isoladamente com sala de espera e banheiro privativos. Próprias para consultórios e escritórios.

Aluguéis a partir de Cr\$ 800,00

Preços a partir de Cr\$ 70.000,00, com financiamento

Localização privilegiada: Frente à Estação Rodoviária em final de construção, à rua 13 de Maio, esquina com a rua Mendonça Lima. — Nova Iguaçu

Informações no local com a proprietária
IMOBILIÁRIA CONTRIS LTDA.

EDITAL
Registro de Imóveis da 2ª Circunscrição

AVISAMOS AOS NOSSOS FREGUESES QUE REINICIAMOS A FABRICAÇÃO DO AFAMADO BARBANTE SÃO JOSÉ
Cia. Iguaçuana de Gaxetas Ltda.
Rua Bernardino Melo, 2471 — Tel. 71
NOVA IGUAÇU

PHILIPS OFICINA TELE-TEX
Rádio e Televisão
SERVIÇO AUTORIZADO PRESTADO
Chamadas a Domicílio
Rua Mendonça Lima 46
NOVA IGUAÇU

Vende-se
Bar e Bilihares — situado à rua Thomaz Fonseca n. 86 em Morro Agudo. — Preço de ocasião. — Tratar no local aos domingos das 11 às 12 horas. 2-4

Alugam-se
duas casas na rua Ferezihi, 336 Trator na mesma rua n. 186, em Nilópolis.

NATIONAL
Máquinas para Rodovias, Gasolina, Óleos e Graxas.
Rua e Comércio S.A.
Rio

Agostinho
Formas em geral e Acessórios Elétricos e o Oxigênio de Torno.
ESTUFA RÁPIDA
INS DUARTE
NOVA IGUAÇU - E. DO RIO