

CORREIO DA LAVOURA

ORGAO INDEPENDENTE FUNDADO EM 22 DE MARÇO DE 1917
Fundador: SILVINO de AZEREDO

Diretor-Gerente: AVELINO DE AZEREDO

Diretor-Secretário: LUIZ DE AZEREDO

ANO XXXVI

NOVA IGUAÇU (Estado do Rio), DOMINGO, 18 DE JANEIRO DE 1953

N. 1.870

O aniversário deste Município, ao contrário do que ocorre invariavelmente nas demais comunas brasileiras, não tem sido comemorado. Passa sempre despercebido o dia 15 de janeiro, pois os nossos legisladores, tão ocupados ora com as discussões políticas, ora com as do aumento de seus próprios subsídios, não se dignaram ainda de transformá-lo em feriado municipal. No entanto, a data de 15 de janeiro de 1833 plantou um marco histórico em nossa terra, quando, em virtude de um decreto da Regência, a antiga Freguesia de N. S. da Piedade de Iguassú se elevou à categoria de vila, compreendendo ainda em seu termo as de N. S. do Pilar, São João de Meriti, N. S. de Marapicú, Santo Antônio de Jacutinga e N. S. da Piedade de Inhomirim, com uma população total, segundo uma estatística de 1821, inscrita na Revista do Instituto Histórico, superior a 18 mil almas, na sua maioria escravos, com exceção da Freguesia de N. S. da Piedade de Inhomirim, não relacionada. Cultivavam-se, então, a cana de açúcar, a mandioca, o milho, o feijão, o arroz e os legumes. Mais tarde entraria também o café.

A Câmara de Iguassú, realizando a sua primeira sessão a 27 de junho do mesmo ano, deu existência legal à vila. Dois anos depois, a Assembleia Legislativa da Província extinguiu inexoravelmente a vila, que seria logo depois restaurada pela lei n. 57, ante o protesto das iguaçuano e o valioso apoio do estadista fluminense Paulino José Soares de Sousa, futuro visconde do Uruguai, que não duvidou em assegurar ao corpo legislativo provincial, "que a população e comércio da povoação de Iguassú lhe dão o direito de esperar da vossa justiça e imparcialidade a sua reintegração na categoria de vila". Não se pode falar na vida deste Município sem uma referência especial ao comendador Francisco José Soares, que acompanhou de perto o crescimento de nossa vila, sobretudo depois de sua restauração "nos mesmos termos do decreto de sua criação", empregando todos os esforços para ver feliz e próspera a terra que tanto amou desde a mocidade. Como um dos elementos mais conceituados e benquistos do lugar, onde constituiu numerosa família com sua querida esposa d. Carlota Joaquina Soares, o patriarca Francisco José Soares, cujos descendentes ainda se distinguem em nossos

DAQUI E DALI...

Arauto

A fase decisiva para o progresso da antiga Vila de Iguassú principiou em 1891, quando foi transferida, por ato do Governador Portela, para o povoado de Maxambomba, cuja estação fôra inaugurada por D. Pedro II em 1858, juntamente com o tráfego do primeiro trecho ferroviário que se estendera até Queimados. Maxambomba passou depois à vila e a seguir à cidade, acelerando-se então a marcha de seu desenvolvimento, com a instalação aqui da Câmara Municipal, sob a presidência do ten.-cel. Pedro Rodrigues dos Santos França e Leite, dos cartórios judiciais, da coletoria, etc. Em 1916, a velha Maxambomba, que evoluira de engenho a povoado, de vila à cidade e sede do Município, recebeu o nome de Nova Iguassú, por força da lei n. 1331, em homenagem à antiga Vila de Iguassú. E em 1919, por decreto do presidente do Estado, dr. Agnelo Geraque Collet, instituiu-se uma Prefeitura Municipal, ocupando o cargo de prefeito o médico sanitarista Mário Pinotti, hoje um nome conhecido e respeitado dentro e fora do país.

O Município de Nova Iguassú, nos dias atuais, atingiu tal desenvolvimento que causa admiração a quantos o tenham conhecido há uns três lustros. A cidade, com população superior a 58 mil almas, é a 29ª do Brasil e a 5ª do Estado. E o Município, cuja população vai a mais de 146 mil almas, é o 16º do Brasil e o 3º do Estado. Apesar da queda da citricultura que era a nossa principal fonte de renda, pela falta de mercados e consequente abandono dos laranjais, cujas áreas foram depois loteadas, cresceram extraordinariamente o nosso comércio e a nossa indústria, multiplicaram-se as construções residenciais, levantaram-se novos e belos edifícios. As rendas municipal, estadual e federal são cada vez mais prodigiosas, atingindo a casa dos milhões. A estadual, então, deve ter alcançado os 100 milhões no ano passado, com perspectivas de subir ainda mais. Assim fosse levada na devida consideração pelos governos a riqueza de nossa terra. Assim fossem reconhecidos por eles o trabalho e o esforço do grande povo iguaçuano. Salvê o 120º aniversário de Nova Iguassú!

ERA UMA VEZ...
Poderoso monarca foi viver em majestoso castelo, adornado de bellissimo jardim e de arvôres frutíferas, que constituíam inestimável riqueza. O castelo vivia cercado de pagens e guardas.

O rei percorria taciturno os vastíssimos salões, deslerrado na sua desventura. Demonstrava a mais completa pleriza pela causa de seus súbditos, pelo trono. Perseguido um nervosismo atroz. Ninguém conhecia o seu cruel pesar.

Encerrado no seu gabinete, os problemas do Estado o encolerizavam. Evitava o contacto com os ministros e conselheiros e representantes das nações amigas. Tudo o enfiava. Ali reinava o mais profundo mistério na grandiosidade dos seus artísticos quadros substituídos pelos mais renomados pintores, nas estatuas de bronze e de mármore dos mais célebres escultores.

Torturante e incompreensível melancolia!

A LAPIS...
Uma simples história
SILVINO SILVEIRA

Seria a morte da esposa, no fastígio do poderio e da beleza, ou a perda prematura do príncipe herdeiro, um semideus na peleja sem par, à frente do seu grande exercito no desbaratamento das hostes adversárias?

Nenhuma queixa seus labírios murmuravam.

Diziam à boca pequena, que as finanças iam de mal a pior... que a nação ferrea se encontrava negligentemente esfacelada... que o funcionalismo há meses não recebia seus parcos vencimentos... que as fábricas estavam prestes a paralizar... que as minas de ouro e cobre se achavam esgotadas... Movimento subversivo ameaçava delinquir no país.

E o rei percorria os corredores e salões, sem consolo

nem piedade de ninguém. Anusca, as obras de arte e bibliotecas atormentavam. Dôr e mistério eram a expressão do seu olhar.

Mastigando pragas, resmungando cousas internas, via o solo da pátria. Naquele tempo não existiam bombas atômicas, submarinos e aviões a jato.

Prateava os criados com acerbo rancor. Punham as tuvas e cálices, trêmulos de medo...

Certa manhã, uma linda manhã primaveril, acercavam-se dos portões do castelo numerosos súbditos, cobertos de andrajes, para pedir clemência contra o despotismo das autoridades e socorro para as

suas famílias que estavam sendo dizimadas pela fome... Trágica ironia!

Ordenou que os guardas afastassem os reclamantes, a ferro e fogo, deixando de ouvir suas justas lamentações. Que lhe importavam a fome, a doença, a miséria?

As pétalas perfumadas dos jasmims tombaram na grama verde dos canteiros, vergonhosas de tão grande iniquidade!

O anjo do terror abriu as asas negras e tenebrosas sobre a consciência dos oprimidos.

E o silêncio voltou ao castelo.

Naquele dia o ambiente se transformara. Dois inocentes gritos no verdor de seus oito anos, que andavam rodeando a muralha do castelo, galgaram na sem temer a vigilância dos lucios. Al se puseram a cantarolar, saboreando os mais deliriosos frutos, enquanto os parciais trilhavam de alegria. No dia seguinte surgiram mais quatro, cobrados pelos primeiros, seis, oito, dez, todos encurupitados nos arvôres frutíferas, gozando de saborosos pomos.

O Carnaval vem aí...

Logo após a passagem dos festejos de Natal — que o Brasil respeita e venera, como povo puramente cristão que é — com a passagem de ano e a chegada da inesquecível noite de São Silvestre, a cidade se torna mais alegre, com alegria mais ruidosa.

E' que o primeiro grito de Carnaval espouca pelas ruas. E' que as cuicas foram desencovadas. E' que o couro delas volta a ser esticado na fogueira de jornal velho. E o baticum começa. Na noite de 31 de dezembro, grande parte da população vai para as ruas à espera do Novo Ano e a alegria é mais barulhenta. O Carnaval começa a preocupar os foliões, a gente carnavalesca começa a pensar no tríduo momesco. Momo II volta a aparecer arrastando suas banhas através das festas, com o cetro do prazer e da graça. As trombetas do seu séquito começam a conchamar os foliões a brincadeira, a farrã. E daí partem, aos domingos, as batalhas de "confetti" e os bailes nos clubes, essencialmente carnavalescos...

A cidade passa da sua fase de festa familiar e quieta, de

Natal, para a festa barulhenta, inquieta, estridente, de Momo.

Dai por diante a cidade vai-se modificando, vai-se transformando, vai virando a cabeça. Isto para certa gente que gosta da farrã e do brinquedo. Para outra parte, inicia-se o trabalho de artanjar acomodações la fora, para fugir das festas populares, gozar suas férias nas montanhas, nas águas, procurando descansar do trabalho árduo de um ano de lutas fatigadas. O êxodo dos que não apreciam o Carnaval é, porém compensado pela corrente de turismo, que aporta, por exemplo, ao Rio de Janeiro, não só de fora — agora aumentando bastante pela organização dos serviços de turismo — como de dentro do país: — Do pessoal que cansou da monotonia dos centros menores, procurando na confusão e no barulho da cidade o descanso para seu trabalho calmo do ano que se foi... Contrastes da própria vida, que provam ser a vida um paradoxo, pois o próprio homem é paradoxal!

O Carnaval vem aí!

ALVARUS DE OLIVEIRA

VALE A PENA SABER...

— VINTE E SETE Convenções da Organização Internacional do Trabalho (OIT), para a proteção da mão-de-obra, foram recentemente ratificadas pela Itália. Cinco dessas Convenções se referem ao regime de vida e regalias de embarcadôes.

— UM CRÉDITO de 30 milhões de francos franceses, equivalentes a 85.715 dólares, foi recentemente votado pela

Assembleia Nacional francesa, como contribuição ao Fundo das Nações Unidas para Socôero aos refugiados.

— O PRIMEIRO centro de estudos sobre construção de casas de terra batida vai ser fundado em Israel, como resultado de um acordo concluído entre o Governo do Tel Aviv e a Administração de Assistência Técnica das Nações Unidas.



— Compadre, passeio é lugar de estacionamento de carros?

— E' um absurdo, meu caro, mas que fazer nesta dolorosa conjuntura? Os automóveis fazem fila em cima do passeio, e quem quiser que passe pela rua ou por cima deles...

— Na Praça da Liberdade, também, os automóveis, na lei do menor esforço, estão subindo no largo passeio feito recentemente pela Prefeitura.

— Tudo está à matroca. Já não tinham vez os passageiros, agora são os pedestres, que se vêem empurrados dos passeios para serem atropelados na rua.

— Compadre, será que a nossa Câmara vai aprovar também um novo projeto 1.000, para o prefeito construir o metrô iguaçuano?

Rezoava em toda a atmosfera, com o trinar dos passaros e os cantos infantís, a mais bela melodia. Apareceu o monarca, pé ante pé, alardeado pelo ruidoso jubilo. Os garotos tremem de pavor... Brã a morbidez de um sonho! Os vassallos tentam prendê-lo. Sua majestade se opõe... O rei, até então grave e sombrio, silencioso, como um símbolo invulnerável, sorri. Levou as crianças ao interior do castelo, ofereceu-lhes ricos presentes e guloseimas, convidando-as a comparecerem todos os dias como seus hospedes de honra. Desde esse dia o monarca se transformara numa expressão de bondade infinita, atofogando odios e rancores. O povo tinha ingresso no misterioso solar... sempre atendido em suas queixas e solrimentos!

Tratamos as crianças com a maior afabilidade, com extremos de carinhos. Assim anobrecemos e cultuamos a nossa Pátria!

Colégio e Escola Técnica de Comércio Leopoldo
O MAIS ANTIGO ESTABELECIMENTO DE ENSINO DA CIDADE E DA ZONA

Mantém os cursos: Jardim de Infância, Primário, Ginásial, Científico, Clássico, Comercial Básico e Técnico de Contabilidade

Rua Marechal Floriano Peixoto, 1074 e 1094 — Telefone: 29 — Nova Iguassú

Fatos Policiais

Atropelamentos e mortes. O guarda Oscar Francisco Rodrigues comunicou a Polícia que um carro não identificado atropelara na Rodovia Pres. Dutra, na altura do quilômetro 19, o menino Doromil de 9 anos, filho de Silvio Luiz Marques e Maria Filma Marques. Doromil falecera no local.

— Adelino Pereira, português, residente na rua Parahyba, 31, levou ao conhecimento das autoridades que sua filha Deolinda, de 5 anos, fora atropelada próximo à sua casa pelo carro de passeio chapa 33150 R. J., dirigido por Dalvo Dias Teixeira, que fugira depois. A vítima se medeia no hospital.

— O soldado Heitor de Sousa Venancio, do Destacamento de Mesquita, trouxe ao conhecimento da Polícia que o ônibus n. 8 da Empresa São Sebastião, da linha Mesquita Cabral, atropelara na esquina da rua Guadagny com a Oriental, uma menina de 5 anos, filha natural de Ondina da Costa Sousa, residente à rua Oriental, 316. A infeliz criança morreu no local.

Diversas agressões. Internou-se no hospital, vítima de uma agressão por parte de Joaquim de Tal, proprietário do Armazem Três Corações, o operário João Batista de Oliveira, de 48 anos, apresentando sério ferimento na cabeça.

— Clementina Faria, 25 anos, moradora no Parque Ipiranga, queixou-se de ter sido agredida à machadilha pelo seu amante Vergílio Gonçalves Rodrigues.

— O operário Bertoldo Rangel, 51 anos, morador em Caiobá, queixou-se que três indivíduos o agrediram em sua casa. Posteriormente, foram medicados no hospital, apresentando vários ferimentos pelo corpo, os lavradores Manoel Gama Brandão, 51 anos, casado e Irineu Gomes de Oliveira, 48 anos, ambos ignorados em Caiobá.

— Sebastião Ferreira do Couto, funcionário da Central, 41 anos, residente em Austin, foi agredido ali à faca e ferido no abdômen por Valdemiro Linhares. Depois de medicado no hospital desta cidade, foi conduzido para o Pronto Socorro, no Rio.

— José Anastácio Barbosa, 38 anos, empregado na oficina do sr. Joaquim B. Silva, sofreu ali uma agressão a socos por parte de João Roque.

— Na rua Bela Vista, em Belford Roxo, o indivíduo Manoel Benedito esfaqueou sua companheira Odete Maria da Conceição, 27 anos. Comunicou o fato à Polícia o investigador extra Albertino Gonçalves. A vítima internou-se no hospital em estado grave.

— José Albino, morador em Austin, queixou-se que fora agredido ali a pau por Albertino de Tal e seu filho Rival.

— O operário Augusto Martins Bastos, morador na Posse, foi agredido pelo desordeiro conhecido por Elbinho, apresentando um ferimento à bala no rosto.

Ladrões em cena. Sebastião José Moreira, residente na rua Maria Leopoldina, 433, na Prata, teve sua casa visitada pelos ladrões que levaram dali vários objetos e mais 500 cruzeiros.

Acidente no ônibus. Um ônibus da Mauá, dirigido pelo motorista Luiz José Gonçalves, pela manhã de quarta-feira, logo depois de sair da garagem, subiu no meio fio na av. Nilo Peçanha, quando se desprendeu uma placa que foi atingir e fraturar o braço direito do passageiro Nemesio Lopes Carneiro, residente à rua Presidente Sodrê, 176. A vítima foi medicada no hospital local e depois conduzida para o Hospital dos Marítimos.

Boas Festas

Recebemos ainda e retribuimos com toda a satisfação votos de boas festas e feliz Ano Novo dos seguintes amigos desta folha:

Prefeito dr. Luiz Guimarães, Poeta Luiz Otávio, Guimarães Martins e Senhora.

Eduardo Silva Jr. e Senhora.

Vasquinho de Morro Agudo.

Ass. Comercial, Ind. e Agropecuária de Uberlândia.

Federação dos Circulos Operários do Estado de S. Paulo, por sua diretoria e seus órgãos "Ruma Operário" e "Agencia Labor".

TRIBUNAL DO JURE

Sob a presidência do exmo dr. José Pellini, Juiz de Direito, reuniu-se a 13 do corrente, em sua 1ª sessão ordinária, o Tribunal do Jure desta Comarca, para julgar o réu de homicídio qualificado João Brito, que assassinara com um tiro no rosto, o "mata mosquito" Tiago José de Moura, na Vila de Cava.

Funcionou, na Promotoria de Justiça, o seu titular efetivo dr. Raul de Figueiredo Meireles e, na tribuna de Iesa, o dr. Hortu Barbosa, advogado em Duque de Caxias.

Apesar de integrar o Conselho de Sentença, pela primeira vez, na história judicial de Nova Iguaçu, uma reatora, a professora municipal d. Rute Rinã de Melo José, deliberou o Jure não aceitar a inocência do réu e o condenou a 10 anos de reclusão.

Parece que a participação da mulher, na grave missão de sangue, concorreu para a mais eficiente reprodução daqueles que descumprem o 5º mandamento: não matar.

FORMATURA

A 10 do fluente, realizaram-se no Colégio Duque de Caxias as solenidades de formatura da turma de ginásianos de 1952. Naquele educandário de Duque de Caxias, terminou com brilhantismo o primeiro ciclo ginásial a graciosa sta. Maria da Glória Carlim, filha do sr. Antonio Carlim e de d. Cidalina Carlim.

Diagnóstico precoce do cancer na mulher

DR. M. FLORENCE

Da Clínica Ginecológica do Hospital do APETC

CIRURGIA - DOENÇAS DAS SENHORAS - PRÉ-NATAL - PARTOS CONSULTÓRIOS

Nova Iguaçu: Rua Sebastião Herculano de Matos, 11

Segundas, quartas e sextas, das 16 às 20 hs

Rio: Rua Mexico, 11, 17º andar, sala 1702. Tel. 32 8550

Terças, quintas e sábados, das 16 às 18 horas.

Resid.: Rua Bernardino Melo, 2085 Tel. 19 - Nova Iguaçu

VIDA SOCIAL

Trova

Eu quis matar a saudade!
e quanto tempo esperei!
E, agora, quanta saudade
da saudade que matei!

Carlos Kluge

DAIAS ÍNTIMAS

Fizeram anos neste mês:

— 12 prof.ª Luiza Chabarella;

— 13, menina Marli Pereira;

— 13, menina Maria Emilia dos Santos Pinto, residente em Osvaldo Cruz;

— 23, d. Alzira Moreira Duarte Lieurci, esposa do sr. Domingos Lieurci;

— 15, d. Celeste Ribeiro Martins, esposa do sr. Manuel Joaquim Martins;

— 13, menino Francisco Carlos, filho do sr. Guiot Gomes Assunção e de d. Nanci Campos Assunção;

— 14, menino Hilário Plínio, filho do sr. Ernani E. de Figueiredo Jr. e de d. Maria Andrade de Figueiredo;

— 14, gêmeos Angela e Marcos, filhos do sr. Rubens Torraca e de d. Angelina Torraca;

— 14, d. Marina Nunes de Oliveira;

— 14, jovens Nelson e Newton Belém;

— 14, sta. Iolanda M. de Araújo;

— 14, viuva Hilda Borges Oliveira;

— 14, d. Jordelina Borges Lemos, esposa do sr. Agostinho Lemos;

— 14, sta. Ruth Carolina Cartaxo;

— 15, d. Herminia Berçot de Matos, viuva do saudoso cel. Sebastião H. de Matos;

— 16, d. Cora M. da Silva esposa do sr. Gumercindo Corrêa da Silva;

— 16, prof.ª Dalva Gomes de Castro, esposa do prof. Peregrino de Castro;

— 16, menina Sonia Maria, filha do Orlando Paulo dos Santos e de d. Elza R. dos Santos;

— 16, sr. Feliz Martins Coelho;

— 16, menina Vera Lucia, filha do sr. Antonio Marques Pereira e de d. Maria Batista L. Pereira;

— 17, menino Luiz Antonio (1º aniversário), filho do sr. Antonio Martins Valente e de d. Inês Flores Valente;

— 17, sta. Dileta Marques Pereira;

— 17, menina Itaci, filha do sr. Romualdo dos Santos e de d. Effauzina dos Santos;

— 17, menina Inês, filha do sr. Orlando Sousa Chagas e de d. Carmelina C. Chagas;

— 17, menina Angela Maria, filha do sr. Armando Mario Ribeiro e de d. Alda da Silva Ribeiro;

Fazem anos hoje:

— prof.ª Maria Lidia Correa Braga;

— sta. Honorina Rocha, residente em Avelar;

— d. Isabelita Galvão Fonseca, esposa do sr. Arnaldo Fonseca.

NASCIMENTO

A 9 deste, nasceu o menino Henrique Martinho, filho do sr. Geraldo Monteiro de Castro e de d. Polonia Monteiro de Castro.

Vida Infantil

Vida Juvenil

Registamos o recebimento dos números de 15 de dezembro destas duas simpáticas revistas infantis, editadas pela Soc. Gráfica Vida Doméstica.

Em "Vida Infantil" destacamos a nova diábrura do Pituca e a nova seção "Seleção Universal" que reúne as mais famosas lendas e histórias apropriadas à infância e em "Vida Juvenil" a seção de palavra cruzada. Peixe e Acerte e uma nova aventura do Falcão Negro, o deus do defensor da moral e do direito. Com apre. entação gra-

AVELINA MARTINS DE AZEREDO

A data de hoje é de grande satisfação para toda a família Azeredo, é que transcorreu o aniversário de Avelina Martins de Azeredo, viuva do saudoso fundador desta folha e genitora de seus atuais diretores.

Completa a estimada senhora 83 anos de idade, rodeada do afeto e carinho de todos os seus filhos, genros, noras, netos e bisnetos, bem assim da atenção e amizade de quantos já a conhecem e lhe querem muito bem.

Foi uma filha meiga e dedicada. Depois, esposa exemplar de Silvino de Azredo, confortando-o e auxiliando-o durante longos anos em todos os momentos difíceis da vida, cu compar-tilhando-lhe a satisfação e alegria toda vez que um dever era cumprido, que um sonho era realizado, que um ideal era alcançado. Ela foi, sem dúvida, o grande estímulo na vida honrada e edificante de Silvino de Azeredo.

E ontem como ainda hoje, quando os anos há muito já lhe pratearam os cabelos, sabe ser mãe carinhosa, de alma pura e coração boníssimo.

Esta folha cumprimenta prazerosamente a veneranda aniversariante, pela beleza desta data e alegria imensa que ela proporciona a todos nós.

FORMATURA

Em solenidade realizada a 26 de dezembro último, no auditório do Ministério da Educação e Saúde, colaram graus os diplomandos dos Cursos "Técnicos de Contabilidade e de Secretariado, da Escola

Maryia Martins de Araújo da Cunha

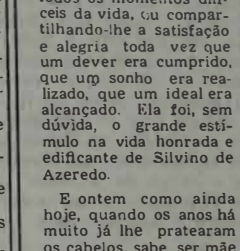

Técnica de Comercio da Fundação Getúlio Vargas. Entre os que concluíram com distinção o Curso Técnico de Secretariado encontram-se a gentil sta. Myriam Floris de Araújo da Cunha, filha do sr. Mario de Araújo da Cunha e da prof.ª Maria Morais da Cunha.

Renda e movimento de passageiros

No período de 10 a 16 do corrente, entraram no porto de Nova Iguaçu 101 passageiros e saíram 215.641.

Na terça-feira, 16, o movimento de passageiros foi de 101 para a chegada e 215 para a saída.

CINE VERDE

Hoje — "Um lugar ao sol", com Montgomery Clift, Elizabeth Taylor e Shelley Winters; e a continuação da serie.

Amanhã e terça-feira — "O Faisca", com Mickey Rooney, Pat O'Brien e Beverly Tyler; e "Abbott e Costello na África".

Quarta e quinta-feira — "Com as horas contadas", com Edmond O'Brien e Pamela Britton; e "A vida é uma gargalhada", com Thelma Lobotzky e Randall Juliano.

Sexta, sábado e domingo — "Ousadia", com Burt Lancaster, Robert Walker e Joanne Dru; e a continuação da serie.

CINE IGUAÇU

Hoje — "João Gangorra", com Walter d'Avila, Graça Melo, Liana Duval e Jaime Barcelos.

De segunda a quarta-feira — "Missão nos Balcãs", com Margaret Lockwood e Dane Clark.

De quinta-feira a domingo — "A floresta maldita", com Kirk Douglas, Patricia Wymore e Eve Miller.

Aguardem: "E... o sangue semeou a terra", "Amel um bichelo", "Pegando fogo", o maior filme do século: "Quo vadis" e "Carnaval na Atlântida".

Qualquer um pode emancipar-se economicamente.

Basta subscrever ações da

CINE SOL

Informações e subscrições à rua Otavio Tarquino, 14, S. 9

Imposto de Renda

Fiscalização em Nova Iguaçu e Nilópolis

Recebemos do Coletor Federal nesta cidade a seguinte carta:

Sr. Redator,

Tratando-se de assunto de imediata interesse público, peço a V. S. a gentileza de transcrever nesse órgão o seguinte despacho que venho de receber:

"Do Rio—Ministério da Fazenda, da S.A. 24—13/1/53.

Urgente. Coletor Federal Nova Iguaçu.

Comunicando-vos início intensa e rigorosa fiscalização desse Estado, inclusive nessa cidade, encareço-vos dar ampla notícia respeito as classes interessadas e contribuintes, bem como proporcionar respectivo serviço, vossa indispensável valiosa colaboração sentido ser integralmente cumprido do programa recuperação financeira país, d terminado pelo senhor Presidente Republica, S. J. da S. César Prieto, Diretor Imposto Renda".

Como consequência dessas providências, esta Coletoria recebeu comunicação que no dia 20 do corrente será iniciada rigorosa e permanente fiscalização no Município e no de Nilópolis, exercida por uma caravana de fiscais do Ministério da Fazenda especialmente destacados para esse fim. Esses funcionarios percorrerão o comercio examinando detidamente, caso por caso, e agindo com o máximo rigor contra os sonegadores e devedores, faltosos.

Grato pela publicação, subscrevo-me atentamente.

Antonio Magalhães Amaral

No Pronto Socorro

Nas duas ultimas semanas, foram atendidas no Serviço de Pronto Socorro, do Hospital de Iguaçu, 246 pessoas.

Cooperativa Agrícola de Produção e Consumo Tinguá, Ltda.

Assembléia Geral Extraordinária

Convidamos os cooperados a comparecerem à Assembléia que se realizará no dia 29 de janeiro de 1953, em segunda convocação, às 14 horas, na sua sede social, e se não houver numero, em terceira e ultima às 14.30 horas.

Ordem do dia: a) Leitura da ata anterior e expediente; b) Apreciação do pedido de demissão da Diretoria executiva

Celestino Corneiro da Fonseca Secretário

Maternidade de Iguaçu

Nasceram na Maternidade de Iguaçu, nas duas ultimas semanas, 36 bebês, sendo 19 do sexo feminino.

DOENÇAS DA PELE E SIFILIS

Fezemias, flicteras, Acnes, Cancer da Pele, etc

DR. COZZOLINO

Consultas: 2ª, 1ª, e 6ª, das 14 às 16 horas

Rua Bernardino Melo, 189 (Edificio C. C. Zza) Sala 25

Uma carta

Recebi uma carta do sr. Benedito de Souza Dias, com o endereço do "Leprosário Santa Isabel", Estação Mário Campos, Minas Gerais. A carta é portadora de elogiosas referências sobre os artigos que tenho publicado neste jornal. O que pretendo, porém, registrar aqui são os pensamentos que me surgiram à leitura daquela carta. Há naquela carta expressões que me sensibilizaram.

"Aqui no hospital existem muitas dores e sofrimentos, mas também existem algumas esperanças." Substituíamos "hospital" por "mundo" e teremos um conceito que expressa uma verdade universal. Não há alma humana que desconheça a dor e o sofrimento, e a esperança reside nos corações até o momento supremo. Disse um poeta: "Quem passou pela vida e não sofreu, não é homem, mas espectro de homem". Houve ou haverá alguém que servirá de exemplo a esse conceito? Ninguém passará pela vida sem sofrer. Vida é sofrimento. Só não sofre o que não vive.

Há sofrimento até na felicidade. Amar é ser feliz, e sofrer também. Um grande amor é uma grande aflição.

O sofrimento é um bem. O sofrimento é fator de progresso intelectual e moral. Diz Schopenhauer: "Aquele que cresce em conhecimento cresce em dor". Dizemos nós: "Aquele que cresce em dor cresce em conhecimento". O sofrimento transformou o homem em animal sentimental e racional.

Outra missão mais altruística apresenta o sofrimento a de preparar a alma para a felicidade eterna. Nes e sentido, o sofrimento será o meio que nos permitirá, pelo nosso próprio mérito, alcançar a glória que Deus nos destinou.

O autor daquela carta sofre. Sofre mais do que eu. Mas a felicidade que o aguarda será maior do que a minha. Para merecer a situação que o espera, terei que passar (ou já passei) por sofrimentos da mesma intensidade que afligem a sua alma.

ESTAFILDE

DR. FERNANDO DOURADO DE GUSMÃO
ADVOGADO

Trabalha: Civil - Comercial - Inventários - Despejos - Questões sobre terras - Decretos - Lei 53
Horário: 12,00 às 16,00 hs.
Terças e quintas-feiras
Rua Mal. Floriano, 1962 - Sub. em frente à ponte de Nova Iguaçu

DR. LICÍNIO SANTOS

Fígado - Intestinos - Estômago
Clínica Médica em Geral
Diariamente das 9 às 12 hs.
Edifício de "A Noite"
Sala 613 - Fone 23 0975

Mário Guimarães | Fernando Nunes Brigagão
ADVOGADOS

ESCRITÓRIO: AV. NILO PEÇANHA, 8 - Sobrado - NOVA IGUAÇU
HORÁRIO: De 9 às 12 horas

Aprenda Datilografia no INSTITUTO IGUASSUANO DE ENSINO

Instalações excelentes - Máquinas modernas - Orientação criteriosa - Ensino eficiente. Confere d. plumas.
Rulas diurnas e noturnas - Matrículas abertas para novas turmas.

RUA BERNARDINO MELO, 1751 a 1771 - (Em frente à estação)

Balancete da Receita e Despesa do NATAL DA CRIANÇA POBRE, realizado no Grupo Escolar Rangel Pestana a 21-12-1952

RECEITA

Saldo do ano passado, inclusive juros	Cr\$ 17.729,20
Saldo do Baile das Flores, realizado a 18/10/52	30.000,00
Renda do "show" de R. Murce, realizado a 1/12/52	20.490,00
Importância apurada no Livro de Ouro	92.770,00
Total	160.989,20

DESPESA

Nova Imperial (fazendas), 2 notas	Cr\$ 39.307,70
João Elias Kaiuca (brinquedos)	95.760,00
Irmãos Coutinho Cereais S.A. (lubá), 2 notas	13.200,00
Ind. de Doces Santa Justina, Ltda.	12.300,00
Casas Pernambucanas (fazendas), 2 notas	10.533,50
Massas Alimentícias Piam (marrão)	9.750,00
Massa São Geraldo (fazendas)	9.620,10
Casa Adriano (brinquedos)	3.000,00
Casa Harkson, Indústria e Comércio Kibon	2.316,00
Clá Harkson (brinquedos)	2.000,00
José Augusto Ribeiro (frutas)	1.146,00
Fábrica de Sacos de Papel Santa Cruz	1.000,00
Contribuição à Soc. de Assistência aos Lázaros	885,00
A Fuzarca de Nova Iguaçu, 2 notas	765,00
Mercearia Palmares	600,00
Casa Senne	600,00
Pianista para o "show" de Renato Murce	484,10
Bazar São José, 2 notas	225,00
Panificação Três Nações	210,00
Padaria São Luiz	200,00
Transporte Santo Antonio de Padua	196,20
Ivam Matos	195,50
Cia. de Tigarros Sousa Cruz	150,00
Gratificações	160,00
Pequenas despesas	160,00
Total	144.884,10
Saldo	16.105,10

Nova Iguaçu, 8/1/53.

VISTO: ANGELA GUIMARÃES, Presidente.

LUIZ MARTINS DE AZEREDO, Tesoureiro.

VESTIBULAR

MEDICINA - FARMÁCIA - ODONTOLOGIA
ENGENHARIA - QUÍMICA - ARQUITETURA

Aulas diárias - Turmas limitadas - Professores especializados

INSTITUTO IGUASSUANO DE ENSINO

Rua Bernardino Melo, 1751 a 1771 - Nova Iguaçu

DR. AFONSO FATORELLI

MÉDICO OCULISTA

Receita de óculos. - Doenças e operações dos olhos.

CONSULTÓRIO: Rua Bernardino Melo, 1839

EDIFÍCIO COCOZZA - SALA 25 - NOVA IGUAÇU

Horário: A partir de 15 horas. Segundas, quartas e sextas

SERRARIA NOVA IGUAÇU

Distribuidores do Cimento MAUÁ e de ferro em geral. Tintas Ypiranga - Madeiras e Materiais para construções. Louças Sanitárias, Manilhas, Ferragens e tintas. Fabricantes de caixas e carrocerias para CAMINHÕES - Móveis e armações. Esquadrias e Carpintaria.

Alberto Cocozza, Indústria, Lavoura e Comércio S. A.
EDIFÍCIO PRÓPRIO



Rua Bernardino Melo, 1835 a 1849 - Tels. 44-J II e 196-NOVA IGUAÇU

Henrique Duque Estrada Meyer, Oficial da 1ª Circunscrição do Registro de Imóveis da Comarca de Nova Iguaçu, Estado do Rio de Janeiro, por nomeação na forma da Lei, etc.

Pelo presente edital, com prazo de dez (10) dias, faço saber que por Baddy Mitre e sua mulher Alexandrina Azem Mitre, foi depositado neste cartório, para inscrição nos termos do Decreto Lei n. 58 de 1937 regulamentado pelo Decreto n. 3.079, de 1938, a planta, o memorial, títulos de domínio e todos os demais documentos relativos ao loteamento do seguinte imóvel: Terreno medido em cem metros de frente para a rua Marchi Floriano Peixoto, cento e czeito metros de lado direito, confrontando com a rua da Extrema, cem metros pelo lado esquerdo, confrontando com o lote "13" da quadra 4, de Quinte Irandos ou sucessores, e cento e sessenta metros confrontando com a rua Ministro Mendonça Lima, qual fica nos fundos, com a área de treze mil cento e cinquenta metros quadrados, mais ou menos, situado no lugar denominado Fazenda da Posse, 1º distrito do Município de Nova Iguaçu, fora do perímetro urbano. Aos interessados, porventura existentes, fica marcado o prazo de 30 (trinta) dias contados da data da última publicação deste, para o atendimento de impugnações. Para constar foi feito este e outros de igual teor para publicação e afixação. Dado e passado aos trinta e um dias do mês de dezembro de 1952, nesta cidade de Nova Iguaçu, Estado do Rio de Janeiro. Extraído por copia, logo em seguida, estando o original que foi afixado, selado na forma da Lei. Eu, Henrique Duque Estrada Meyer, Oficial, a subscrevi e assino. Henrique Duque Estrada Meyer. 2-3

A SÍFILIS
É UM DOS MAIORES FLAGELOS DA HUMANIDADE
AUXÍLIO O SEU TRATAMENTO COM O ELIXIR DE NOGUEIRA

Carlos Alberto da Silva,

Despachante Oficial da Secretaria de Segurança Pública junto à Delegacia de Polícia nesta cidade. Rua Getúlio Vargas, 70. Nova Iguaçu, E. do Rio.

DR. HELIO CIANNI MARINS
CIRURGIA GERAL
Médico Assist. Clínica Cirúrgica do Hospital I.A.P.E.I.C.
Consultório Residência
R. Mal. Floriano Peixoto, 1748 R. Bernardino Melo, 2429
Tel. 450-220 - Edif. Paladino Tels. 450 e 450-111
Diarmente das 16 às 20 hs. Aos sábados e/ou hora marcada

DR. HELIO CIANNI MARINS
CIRURGIA GERAL
Médico Assist. Clínica Cirúrgica do Hospital I.A.P.E.I.C.
Consultório Residência
R. Mal. Floriano Peixoto, 1748 R. Bernardino Melo, 2429
Tel. 450-220 - Edif. Paladino Tels. 450 e 450-111
Diarmente das 16 às 20 hs. Aos sábados e/ou hora marcada

DR. HELIO CIANNI MARINS
CIRURGIA GERAL
Médico Assist. Clínica Cirúrgica do Hospital I.A.P.E.I.C.
Consultório Residência
R. Mal. Floriano Peixoto, 1748 R. Bernardino Melo, 2429
Tel. 450-220 - Edif. Paladino Tels. 450 e 450-111
Diarmente das 16 às 20 hs. Aos sábados e/ou hora marcada

EDITAL A História de Pasteur

Colera das galinhas - Vacinação por atenuação dos virus - Esperança em livrar a humanidade das doenças contagiosas.

Dr. Pires Rebelo

Ao lado dos seus estudos sobre o carbunculo, Pasteur estendia também as vistas sobre o microbio, que se tornou objeto dos mesmos trabalhos postos em pratica para a bacteridia carbunculosa. Esse outro microbio era o causador da doença chamada colera das galinhas e que iria dar a Pasteur o caminho como encontrar o meio de evitar não essa doença, mas logo a seguir, a do carbunculo, por meio da inculcação dos próprios germes atenuados na sua virulência.

Esta descoberta - vacinação por atenuação dos virus - é uma das mais memoráveis, pois fez entrar a medicina numa era inteiramente nova.

Vejam como os fatos se passaram: certo dia havia ficado esquecido num canto do laboratorio uma velha cultura de micróbios de colera das galinhas. Era uma cultura seu virulencia e que não matava mais regularmente, ao contrário das culturas jovens, que eram mortais.

Pasteur com a idéa fixa em seu cerebro de que era preciso vacinar contra as doenças infecciosas, cujo virus fossem conhecidos, resolveu experimentar se aquelas culturas velhas vacinavam e qual não foi sua surpresa ao verificar que as galinhas inoculadas com a cultura velha do colera, também continuavam a viver mesmo que nelas fossem inoculadas outras culturas novas e que antes lhes teriam sido fatalmente mortais.

As galinhas inoculadas tinham ficado, assim, refratárias ao colera, imunes em contrair a moléstia.

A esperança de obter, por meio de culturas artificiais, vacinas contra as doenças virulentas ou sejam virus-vacinas que pudessem defender a agricultura de enormes perdas p a morte de animais domésticos e de livrar a humanidade, também, de doenças contagiosas, eis o maior sonho de Pasteur.

DR. ALVARO RODRIGUES DA SILVA

CIRURGIÃO DENTISTA

Gabinete moderno - Excelentes instalações - Raio X.
HORARIO - Terças, quintas e sábados, das 9 às 18 horas.
Rua Bernardino Melo, 1919, 1º andar, salas 2 e 3, Edif. PIPA

Colégio Leopoldo

Atto de formatura de seus alunos e Baile dos Formandos

A Formatura

A sessão de formatura dos alunos do Colégio Leopoldo foi a 9 do corrente, no auditório do Grupo Escolar. A sessão seria dirigida pela diretora técnica, prof.ª Aurea Gonçalves, que, reconhecendo a autoridade do prof. Newton de Barros, como antigo diretor técnico, passou-lhe a presidência.

Composta a mesa dos dois professores e mais dos parainfos das turmas e do exmo. sr. Prefeito e dos deputados Getúlio Moura e Getúlio Macedo, e da diretora do Grupo Escolar, teve início a reunião com o Hino Nacional.

Houve a colação de grau dos Contadores, sendo o juramento proferido pelo aluno Paulo Leone e repetido por todos os contadorandos. O orador da turma foi o contador Jair de Freitas Lima, e seu parainfo, Assisrubel C. Riqueira Lima. Depois, as turmas que concluíram o curso, na seguinte ordem: Curso Científico: oradora, Vitoria Clara Tognarelli e parainfo, prof. Otto Perrone; Curso Básico: orador, Wilson de Almeida Costa e parainfo, prof. Elmano do Couto; Curso Ginásial: orador, Ubirajara da Silva Nogueira e parainfo, prof.ª Aurea Gonçalves; Curso Classico: oradora, Marly Tapacininga de Matos e parainfo, prof. Newton de Barros.

O orador Ubirajara esqueceu seu improviso, ou quis improvisar. O fato, entretanto, é que o discurso do jovem estudante não saiu: permaneceu dentro do crãneo. Nem por isso deixou ele de ser vivamente aplaudido, o mais aplaudido dos oradores, porque foi a nota comica e alegre do programa. Colaram grau e terminaram cursos os alunos.

Falou, por último, o dr. Luiz Guimarães, desejando felicidades ao Colégio que primeiro se instalou em Nova Iguaçu e cumprimentando os formandos por sua primeira vitória na vida.

Cantou-se, por último, o Hino Nacional e encerrou-se a sessão.

O Baile

Realizou-se na noite seguinte, das 10,30 às 3,15, no mesmo lugar. Tiojo a rigor e orquestra de Napoleão Tavares.

Houve a coroação da Rainha dos Formandos, a sr.ª Georgina André. Um movimento e uma animação extraordinários. A Valsa dos Formandos foi dançada à meia noite por ordem: Científico, Contador, Ginásial e Básico. E, por último, a Valsa das Flores, com todos os formandos e convidados em geral.

EDITA

Henrique Duque Estrada Meyer, Oficial da 1ª Circunscrição do Registro de Imóveis da Comarca de Nova Iguaçu, Estado do Rio de Janeiro, etc.

Pelo presente, com o prazo de 10 dias, faço saber a quem interessar possa, que por Augusto Benito Pontes, sua mulher Maria da Conceição Pontes e Alberto da Costa Machado e sua mulher Ermeida Caldeira Machado, para fins do Decreto-lei n. 58, de 1937, regulamentado pelo Decreto n. 8.079 de 1938, foram depositados neste cartório o memorial descritivo do loteamento, a planta, os títulos de domínio e todos os demais documentos relativos às seguintes áreas de terras: — Terreno situado à Estrada Santa Perciliana, medindo de testa da 250,00ms; de extensão da frente aos fundos pelo lado direito 2250,00ms, pelo outro lado 165,00ms, e nos fundos 250,00ms, onde confronta com o Rio Pajol, confrontando pelos lados respectivamente, com o terreno adjacente descrito e com Lucio Garcia, com a área total de 48.750ms²; Terreno à Estrada que margeia a Linha da E.F. Rio D'Ouro e via de José Buiões para a Estação de Cachuera, medindo por esta Estrada 218,00ms pela Estrada de Santa Perciliana mede 848,00ms, e pelo lado que divide com o terreno acima descrito 204,50ms, e finalmente pelo lado que confronta com o Rio Pajol, mede 380,00ms, com a área total de 76.800ms²; Terrenos esses situados no lugar denominado Fazenda da Tiquia, em Cava, 3º distrito do Município de Nova Iguaçu, fora do perímetro urbano. Para efeito de apresentação de impugnação fica marcado o prazo de 30 dias contados da última publicação deste. Dado e passado aos 30 dias de dezembro de 1952. Eu Henrique Duque Estrada Meyer, Oficial, a subscrevi e assino. Henrique Duque Estrada Meyer. Extralido por cópia logo em seguida. Eu Henrique Duque Estrada Meyer, Oficial, a subscrevi e assino. Henrique Duque Estrada Meyer.

PARA SUA MAIOR GARANTIA PROCURE

FARACO Loterias

UMA CASA QUE NÃO FILHA

Rua M. Floriano, 2128
Tel. 313—NOVA IGUAÇU

Trav. São Mateus, 58
NILÓPOLIS — E. do Rio

EDITA

Henrique Duque Estrada Meyer, Oficial da 1ª Circunscrição do Registro de Imóveis da Comarca de Nova Iguaçu, Estado do Rio de Janeiro, etc.

Pelo presente, com o prazo de 10 dias, faço saber a quem interessar possa, que por Alberto Ribeiro e s/m Izabel Teixeira de Amorim Ribeiro; Manoel Rodrigues de Sá Panela e s/m Maria do Carmo Pereira Rodrigues; e Pedro Gomes dos Santos e s/m Maria Teixeira Amorim dos Santos, para fins do Decreto Lei n. 58, de 1937, regulamentado pelo Decreto n. 3.079, de 1938, foram depositados neste cartório o memorial descritivo do loteamento, a planta, os títulos de domínio e todos os demais documentos relativos à seguinte área de terras: — situada de ambos os lados da Estrada Morro Agudo, junto e antes da divisa da Cia. Fazendas Reunidas Normandia com a Fazenda do Tingá, fazendo frente para um caminho de quatro metros de largura que margeia a Linha da Est. de F. Central do Brasil, medindo 382,40ms. de frente. 196,64ms. onde confronta com Manoel Fernandes Gomes, 838,30ms. do lado direito, confrontando com Maria das Neves Gomes e Joaquim José Rodrigues, do qual é em parte separado pelo caminho que liga a E.F. Central do Brasil à Estrada de Morro Agudo, em linha quebrada; 1.145,90ms. do lado esquerdo, também em linha quebrada, confrontando com a Fazenda do Tingá e terras da Cia. Fazendas Reunidas Normandia, perfazendo o total de 288.809,57ms², situada em Austin, 1º distrito do Município de Nova Iguaçu, fora do perímetro urbano. Para efeito de apresentação de impugnação, fica marcado o prazo de 30 dias, contados da última publicação deste. Dado e passado aos 30 dias de dezembro de 1952. Eu, Henrique Duque Estrada Meyer, Oficial, a subscrevi e assino. Henrique Duque Estrada Meyer. Extralido por cópia logo em seguida, estando o original que foi afixado, selado na forma da Lei. Eu Henrique Duque Estrada Meyer, Oficial, a subscrevi e assino. Henrique Duque Estrada Meyer.

NOVA AURORA

TERRENOS À PRESTAÇÃO SEM ENTRADA E SEM JUROS

BAIRRO SÃO JORGE — Ramal de Xerém. Condição barata, caminhonete do Belford Roxo e Nova Iguaçu até Nova Aurora. Clima igual a Petrópolis. Água com abundância, e luz e força passando dentro das terras. Planta aprovada pela Prefeitura de Nova Iguaçu. Preço baixo do construtor, venda em 72 prestações mensais a começar do Cr\$ 225,00. Tratar à av. Rio Branco, 91, 8º andar, ou com o sr. Nello no local ou à rua D. Lucia, 60, em Belford Roxo, ou com o sr. Julien Ramos, à rua Marechal Floriano, 2035, telefone 285, em Nova Iguaçu—E. do Rio.

Dr. Eduardo Silva Junior
CIRURGIÃO DENTISTA

CONSULTÓRIO
RUA MARIO MONTEIRO, 221
NILÓPOLIS — ESTADO DO RIO

Comarca de Nova Iguaçu

EDITA

De publicação de documentos, em processo de loteamento de terras, com o prazo de 10 dias, a requerimento de Afonso Gonçalves Rodrigues, na forma abaixo:

Henrique Duque Estrada Meyer, Oficial da 1ª Circunscrição do Registro de Imóveis da Comarca de Nova Iguaçu, Estado do Rio de Janeiro, por nomeação na forma da lei, etc.

Pelo presente edital, com o prazo de 10 dias, faço saber a quem interessar possa, que por Afonso Gonçalves Rodrigues foram depositados em este cartório, para inscrição nos termos do Decreto-lei n. 58, de 1937, regulamentado pelo Decreto n. 3.079, de 1938, o memorial, a planta, os títulos de domínio e denominação de "Retiro Consuelo", da seguinte área transcrita no livro 3-BR, fls. 180, sob n. 26.216: — área de terreno número vinte e nove (29) da estrada Austin Cabuçá, medindo 244 metros de frente, 281,30 de largura na linha dos fundos, por 140,35 de extensão pelo lado direito e 144ms pelo lado esquerdo, perfazendo a área quadrada de 33.876 metros, confrontando na linha dos fundos com terreno de Abílio Augusto Tavora, à direita com terras da Companhia de Fazendas Reunidas Normandia e à esquerda com a estrada Riachão, situada em Austin. Aos interessados porventura existentes, fica marcado o prazo de 30 dias, para efeito de apresentação de impugnação, contado da última publicação deste. Para constar foi feito este e outros de igual teor, para afixação e publicação. Dado e passado aos vinte e nove dias de dezembro de mil novecentos e cinquenta e dois. Eu Henrique Duque Estrada Meyer, Oficial, a subscrevi e assino. Assinado: Henrique Duque Estrada Meyer. Extralido por cópia logo em seguida. Eu Henrique Duque Estrada Meyer, Oficial, a subscrevi e assino. Henrique Duque Estrada Meyer.

EDITA

Hermes Gomes da Cunha, Oficial do Registro de Imóveis da 2ª Circunscrição.

Faz público que Castellar Rodrigues Dias, desquitado, agricultor, residente e domiciliado na Capital Federal, depositou em seu cartório, à rua dr. Getúlio Vargas n. 126, nesta cidade, de conformidade com o Decreto-lei n. 58, de 10 de dezembro de 1937 e seu regulamento Decreto 3.079, de 15 de dezembro de 1938, memorial, planta e os necessários documentos referentes ao loteamento do lote de terreno rural número 7, do Núcleo Colonial São Bento, Seção Aurora, objeto da transcrição n. 9.825, no L. 3-P, em seu cartório, começando sua medição em um ponto junto ao lote 8, pelo lado oeste, medindo quinhentos e vinte e um metros e deztois centímetros no rumo Xerém; daí, pelo lado norte, mede quarenta e seis metros e oitenta e seis centímetros, confrontando com a Piam Farmacêutica e Comercial do Brasil Ltda; daí, pelo lado leste, medindo quinhentos e trinta metros e sessenta e sete centímetros, confrontando com Elisa Martins ou seus sucessores; e daí para o sul, mede duzentos e quarenta e dois metros e oitenta e dois centímetros, confrontando com o lote 8, com a área de 74.765,015m², situado no quarto distrito deste Município, Belford Roxo, que foi dividido em vários lotes, recebendo o loteamento a denominação de "Bairro Castellar", tudo de conformidade com a planta aprovada em 12 de outubro de 1951, pela Prefeitura deste Município. As impugnações dos que se julgarem prejudicados deverão ser apresentadas no prazo de 30 dias, contados da 3ª e última publicação deste em Cartório. Nova Iguaçu, 26 de dezembro de 1952. O Oficial: Hermes Gomes da Cunha.

O GURÍ

A CASA DAS ROTINHAS ORIGINAIS
UNIFORMES COLEGIAIS — BORDAS — LÁS —
LINHAS — BOTÕES.

RUA MINISTRO MENDONÇA LIMA, 226 — NOVA IGUAÇU

FOTO ELITE Atende-se a domicílio para casamento. Retratos para documentos em 90 minutos. Especialista em reprodução de retratos a crayon, sépia e óleo. Vendas de máquinas, filmes, quadros, santos e albuns.
Rua Marechal Floriano, 2243 — Loja — Tel. 413 Nova Iguaçu

ENCERADEIRAS LIQUIDIFICADORES

DIVERSAS MARCAS

DEPARTAMENTO ESPECIALIZADO DE

Irmãos Coutinho Cereais S. A.

ARMAZEM INDEPENDÊNCIA

Secos e Molhados. — Bebidas nacionais e estrangeiras. — Artigos de 1ª qualidade. — Entregas rápidas a domicílio.

PALLADINO & CIA.

Praça da Liberdade, 84 - Tel. 424 - Nova Iguaçu

Oficina Mecanica Agostinho



Consertos, Reformas em geral e Acessórios — Solda Elétrica e a Oxigênio — Serviço de Torno.

PINTURAS EM GERAL DE ESTUFA RAPIDA

AGOSTINHO MARTINS DUARTE
Rua dr. Tibau, 60 - Tel. 124 - Nova Iguaçu - E. do Rio

INDICADOR Profissional

Médico

Dr. Pedro Regino Sobrinho — Médico operador. Partos. — Consultas diárias das 8 às 12 hs. — R. Bernardino Melo, 1830, sala 11. Tel. 284 Edif. Coezyza. E das 12 às 16 horas no Centro de Saúde e Hospital de Iguaçu.

Advogado

Dr. Paulo Machado-Advogado — R. Getúlio Vargas, 87. Fone: 282. — Nova Iguaçu.

Dentistas

Luiz Gonçalves — Cirurgião Dentista — Diariamente das 8 às 18 horas. Rua Bernardino Melo n. 2139. Telefone, 314. Nova Iguaçu.

RUBEM SILVA — Cirurgião-dentista. — Ed. Coriaco, 2º andar, s. 220. Telefone, 49-5951. Rio de Janeiro.

Dr. Pedro Santiago Casola — Cirurgião Dentista. Ralo X (Edifício Ouidor). Rua Ouidor, 169, 8º andar, sala 811. Telefone, 43-6503 - Rio.

Despachante

Escritório Técnico Comercial — Santos Netto & Irmão (Contadores e Despachantes). Serviços comerciais em geral. Rua dr. Getúlio Vargas, 22. Tel. 208 — Nova Iguaçu.

CONSTRUTORES

João Simionato — Construtor licenciado. — Encarrega-se de construções e reconstruções em geral e sob administração. — Res: Rua Marechal Floriano, 2336 — Casa XI — Nova Iguaçu.

Roberto Baroni Soares — Construtor licenciado no Município de Nova Iguaçu. Residente em Nova Iguaçu à rua Eduardo de Moraes 304.



HERMES GOMES DA CUNHA, Oficial do Registro de Imóveis da 2.ª Circunscrição da Comarca de Nova Iguaçu.

Faz público, que EMÍLIO AUGUSTO FERNANDES, maior, solteiro, natural, residente e domiciliado na rua Ferreira Camara, 29, no Distrito Federal, depositou em seu cartório a rua Dr. Getúlio Vargas, n.º 126, nesta cidade, de conformidade com o Decreto-lei n.º 58, de 10 de dezembro de 1937 e seu regulamento, memorial, planta e os necessários documentos referentes ao loteamento de uma área de terreno objeto da transcrição n.º 9.591, L.º 3-C, na 2.ª Circunscrição, situada fora do perímetro urbano, no quarto distrito deste município, Belford Roxo, desmembrada do lote rural n.º 39, do núcleo Colonial São Bento, à Estrada da Lagoinha, medindo duzentos e setenta e três metros e trinta e três centímetros de frente, duzentos e vinte metros e dois decímetros de lado esquerdo, e vinte e sete metros e quatro centímetros pelo lado direito, onde confronta com o lote n.º 11, de Angelo Capela de Mendonça e duzentos e quarenta e cinco metros, mais ou menos, pelo lado esquerdo, onde confronta com a área restante do lote desmembrado, de Pedro Baptista de Assunção, distante da esquina da estrada do Calundú, à esquerda, duzentos e setenta e seis metros, área esta que foi dividida em diversos lotes agrupados em quadras, servidas por vários logradouros, recebendo o loteamento a denominação de "PARQUE NOSSA SENHORA DA PAZ", tudo de acordo com a planta aprovada em 23 de dezembro de 1952, pela Prefeitura deste município. As impugnações dos que se julgarem prejudicados deverão ser apresentadas em cartório no prazo de 30 dias, contados da 3.ª e última publicação deste. Nova Iguaçu, 31 de dezembro de 1952. O Oficial: HERMES GOMES DA CUNHA.

HERMES GOMES DA CUNHA, Oficial do Registro de Imóveis da 2.ª Circunscrição.

Faz público, que MAURICIO CROTMAN, desquitado, proprietário, residente e domiciliado no Distrito Federal, na rua Domingos Ferreira, n.º 59, depositou em seu cartório, à rua Dr. Getúlio Vargas, n.º 126, nesta cidade, de conformidade com o Decreto-lei n.º 58, de 10 de dezembro de 1937 e seu regulamento, memorial, planta e os necessários documentos referentes ao loteamento de duas áreas de terreno objeto das transcrições n.ºs 16.04, L.º 3-U, na 1.ª Circunscrição e 8.354, L.º 3-M na 2.ª Circunscrição, situadas fora do perímetro urbano, no quarto distrito deste município, Belford Roxo, a primeira, com frente para a estrada projetada paralela ao leito da Estrada de Ferro Rio Durc, ramal de Xerem, à direita de quem vai da Estação de Belford Roxo, ficando a linha de frente a vinte e três metros do eixo da referida estrada e estando o marco esquerdo da citada linha localizada a cento e vinte e sete metros da parada de Baby, medindo quarenta e trinta e dois metros na frente, em curva; duzentos e cinquenta e três metros nos fundos, junto ao ramal de Patyuba, ficando esta linha e o eixo, ficando entre esta linha e o mesmo canal uma faixa de dez metros; quatrocentos e sessenta e seis metros pelo lado direito, de quem de dentro do terreno olha para a frente, na direção SE 13º 30' e quatrocentos e sessenta e seis metros pelo lado esquerdo, na direção NW 13º 30', confrontando por todos os lados com o Sindicato Anglo Brasileiro S/A, com a área de 96.800 m²; a segunda, de forma irregular, tendo entrada pelo Caminho particular que partindo do Caminho do Patilba atravessa terras de Lourenço dos Santos ou sucessores, numa extensão de cinquenta metros, medindo, partindo do citado Caminho particular para a direita de quem entra para o terreno duzentos e oitenta metros; daí, voltando à esquerda, numa linha de cento e cinco metros, na direção S.O. 7º de onde, virando ainda à esquerda, parando duas linhas margeando o rio Botas, a primeira de trezentos e trinta metros e a segunda de quatrocentos e oitenta e cinco metros, na direção NE 85º, onde encontra o canal do Patilba; daí, voltando novamente à esquerda, numa linha de quatrocentos e oito metros na direção S.O. 83º, margeando o referido canal; daí, voltando novamente à direção esquerda, com metros SE 22º; de onde, voltando à direita, cento e oitenta e cinco metros, na direção SE 83º, fechando o perímetro no dito caminho particular, confrontando nas linhas descritas com o rio Botas, com o canal Patilba e com Lourenço dos Santos ou sucessores, com a área de noventa e seis mil e oitocentos metros quadrados, áreas estas, que foram divididas em vários lotes, agrupados em quadras, servidas por diversos logradouros, tendo a denominação de loteamento de "PARQUE AMERICANO", tudo de acordo com a planta aprovada em 13 de novembro de 1952. As impugnações dos que se julgarem prejudicados deverão ser apresentadas em cartório no prazo de 30 dias, contados da 3.ª e última publicação deste. Nova Iguaçu, 31 de dezembro de 1952. O Oficial: HERMES GOMES DA CUNHA.

HERMES GOMES DA CUNHA, Oficial do Registro de Imóveis da 2.ª Circunscrição.

Faz público, que MAURICIO CROTMAN, desquitado, proprietário, residente e domiciliado na rua Domingos Ferreira, n.º 59, no Distrito Federal, depositou em seu cartório, à rua Dr. Getúlio Vargas, n.º 126, nesta cidade, de conformidade com o Decreto-lei n.º 58, de 10 de dezembro de 1937 e seu regulamento, memorial, planta e documentos referentes ao loteamento de uma área de terreno objeto da transcrição n.º 13.637, L.º 3-Q, da 1.ª Circunscrição, desmembrada da Fazenda Baby, situada fora do perímetro urbano, no quarto distrito deste município, Belford Roxo, com a área de 15.150 m², no Caminho do Juanga, localizado à direita de quem vai da Estação de Retiro e a quarenta e treze metros da esquina formada pelo referido Caminho da Glória, medindo sessenta e um metros e cinquenta e cinco metros de frente; sessenta e um metros e quarenta e seis metros pelo lado esquerdo, na direção NE 30º 40'; duzentos e quarenta e seis metros e cinquenta centímetros pelo lado direito de quem de dentro do terreno olha para a frente, na direção NW 59º 20' e quarenta e quatro metros e sete metros pelo lado oposto à s.s.e. na direção SE 59º 20', confrontando por todos os lados com a Sociedade Anônima Sindicato Anglo Brasileiro ou sucessores, exceto pelo lado esquerdo que confronta com Mário dos Santos, área esta que foi dividida em alguns lotes, agrupados em quadras, recebendo o loteamento a denominação de "JARDIM TONALEGRE", tudo de acordo com a planta aprovada em 13 de novembro de 1952, pela Prefeitura deste município. As impugnações dos que se julgarem prejudicados deverão ser apresentadas em cartório no prazo de 30 dias, contados da 3.ª e última publicação deste. Nova Iguaçu, 31 de dezembro de 1952. O Oficial: HERMES GOMES DA CUNHA.

HERMES GOMES DA CUNHA, Oficial do Registro de Imóveis da 2.ª Circunscrição.

Faz público, que JULIO ALEXANDRE RIBEIRO e sua mulher ARLETE DUARTE RIBEIRO, residentes na rua Ana Teles, 100, casa 12, em Jacarepaguá, no Distrito Federal, e na rua Governador Portela, n.º 797, em Nova Iguaçu, respectivamente, depositaram em seu cartório à rua Dr. Getúlio Vargas, n.º 126, nesta cidade, de conformidade com o Decreto-lei n.º 58, de 10 de dezembro de 1937 e seu regulamento, memorial, planta e os necessários documentos referentes ao loteamento de uma área de terreno objeto da transcrição n.º 9.966, no L.º 3-P, da 2.ª Circunscrição, situada na zona rural, à esquerda de quem vai da Estrada de Caramujos para o Rio Abel, começando a sua medição a seis metros e quarenta e dois metros da esquina formada pelas Estradas de Lazareto e Caramujos, medindo noventa e cinco metros de frente, noventa e um metros nos fundos, acompanhando a vala que contém o Rio Abel, seiscentos e vinte

e oito metros pelo lado direito, confrontando com terras da Companhia Fazendas Reunidas Normandia S. A. e seiscentos e cinco metros pelo lado esquerdo, confrontando com terras de Joaquim Marques Fernandes perfazendo a área de cinquenta e quatro mil e seiscentos metros quadrados, área esta que foi dividida em vários lotes, agrupados em quadras, recebendo o loteamento a denominação de "PARQUE ESPERANÇA", tudo de acordo com a planta aprovada em 31 de dezembro de 1952, pela Prefeitura deste município. As impugnações dos que se julgarem prejudicados deverão ser apresentadas em cartório no prazo de 30 dias, contados da 3.ª e última publicação deste. O Oficial: HERMES GOMES DA CUNHA.

HERMES GOMES DA CUNHA, Oficial do Registro de Imóveis da 2.ª Circunscrição da Comarca de Nova Iguaçu.

Faz público, que ALBERTO NOGUEIRA NETTO agricultor, e sua mulher CATARINA BARONI NOGUEIRA, de profissões domésticas, residentes e domiciliados na Av. Santos Dumont, n.º 1, nesta cidade, depositaram em seu cartório, à rua Dr. Getúlio Vargas, n.º 126, nesta cidade, de conformidade com o Decreto-lei n.º 58, de 10 de dezembro de 1937 e seu regulamento, memorial, planta e os necessários documentos referentes ao loteamento de uma área de terreno objeto da transcrição NE 10.104, L.º 3-P, na 2.ª Circunscrição, situada fora do perímetro urbano, no segundo distrito deste município, Queimados, à Estrada de Cabuçu, à direita de quem vai da Cabuçu para a Rodovia Rio-São Paulo, principiando sua medição junto à divisa da Estrada da Lagoinha, medindo cento e setenta e três metros de frente, duzentos e setenta e seis metros nos fundos, trezentos e cinquenta e três metros e cinquenta centímetros pelo lado direito e quatrocentos e cinquenta centímetros pelo lado esquerdo, perfazendo a área de 82.035 m², confrontando nos fundos e pelo lado direito, com terras da Companhia Fazendas Reunidas Normandia S. A. e pelo lado esquerdo, com a Estrada da Lagoinha, área esta que foi dividida em diversos lotes, agrupados em quadras, servidas por logradouros, recebendo o loteamento a denominação de "BAIRRO LAGOINHA", tudo de acordo com a planta aprovada em 21 de dezembro de 1952 pela Prefeitura deste município. As impugnações dos que se julgarem prejudicados deverão ser apresentadas em cartório no prazo de 30 dias, contados da 3.ª e última publicação deste. Nova Iguaçu, 31 de dezembro de 1952. O Oficial: HERMES GOMES DA CUNHA.

HERMES GOMES DA CUNHA, Oficial do Registro de Imóveis da 2.ª Circunscrição da Comarca de Nova Iguaçu.

Faz público, que LUIZ ANTONIO MARTINS VALENTE, comerciante, e sua mulher CABRERIA ROSA MARTINS VALENTE, de profissões domésticas, residentes e domiciliados na rua Rita Gonçalves, n.º 258, nesta cidade, depositaram em seu cartório à rua Dr. Getúlio Vargas, n.º 126, nesta cidade, de conformidade com o Decreto-lei n.º 58, de 10 de dezembro de 1937 e seu regulamento, memorial, planta e os necessários documentos referentes ao loteamento de uma área de terreno objeto da transcrição n.º 8.005, L.º 3-L, na 2.ª Circunscrição, área esta situada fora do perímetro urbano, no segundo distrito deste município, Queimados, em Engenheiro Pedreira, à Estrada de Santo Antônio, à esquerda de quem vai da área loteada de Caramujos para a Linha Auxiliar, principiando sua medição junto à divisa loteada, medindo cento e sete metros de frente para a referida Estrada Santo Antonio, zero metro nos fundos, quatrocentos e oitenta e cinco metros pelo lado direito, confrontando na extensão da parte e catuzeiro metros com Elpidio Gonçalves de Araujo e na parte restante com a alameda da área loteada da transmitente e trezentos e setenta e quatro metros pela esquerda, confrontando com a Companhia Normandia com a área de 51.637 m², área esta que foi dividida em vários lotes, agrupados em quadras, servidas por diversos logradouros, recebendo o loteamento a denominação de "JARDIM SANTA BRANCA", tudo de acordo com a planta aprovada em 31 de dezembro de 1952. As impugnações dos que se julgarem prejudicados deverão ser apresentadas em cartório no prazo de 30 dias, contados da 3.ª e última publicação deste. Nova Iguaçu, 31 de dezembro de 1952. O Oficial: HERMES GOMES DA CUNHA.

HERMES GOMES DA CUNHA, Oficial do Registro de Imóveis da 2.ª Circunscrição da Comarca de Nova Iguaçu.

Faz público, que MIGUEL CONTE, que também se assina MICHELLE OONTE e FRANCISCO GERBASI que também se assina GERASIA FRANCESCO, maiores, solteiros, comerciantes, residentes e domiciliados na rua da Espinela, 24 e Corenel Rangel, 24, respectivamente, no Distrito Federal, depositaram em seu cartório, à rua Dr. Getúlio Vargas, n.º 126, nesta cidade, de conformidade com o Decreto-lei n.º 58 de 10 de dezembro de 1937 e seu regulamento, memorial, planta e os necessários documentos referentes ao loteamento de uma área de terreno objeto da transcrição n.º 8.163, feita no L.º 3-M, na 2.ª Circunscrição, área esta tendo acesso pelas Estradas Carlos Sampaolo e Roncador, fazendo face com o Caminho número três, localizado por este Caminho, à direita de quem vai da Estrada do Roncador; mil cento e sessenta e seis metros pelo lado direito, fazendo face com o Caminho número três e mil e seis metros pelo lado esquerdo em quatro lances de duzentos e quarenta, duzentos e dezesseis, trezentos e duzentos e quarenta e sete metros, respectivamente, confrontando nos três primeiros, com Braz Francisco da Silva e no último com a Cia. Fazendas Reunidas Normandia, com a área de 238.765 m², área esta que foi dividida em diversos lotes, agrupados em quadras, servidas por logradouros, recebendo o loteamento a denominação de "BAIRRO SANTA SOFIA", tudo de acordo com a planta aprovada em 6 de novembro de 1952, pela Prefeitura deste município. As impugnações dos que se julgarem prejudicados deverão ser apresentadas em cartório no prazo de 30 dias, contados da 3.ª e última publicação deste. Nova Iguaçu, 31 de dezembro de 1952. O Oficial: HERMES GOMES DA CUNHA.

HERMES GOMES DA CUNHA, Oficial do Registro de Imóveis da 2.ª Circunscrição da Comarca de Nova Iguaçu.

Faz público, que a IMOBILIÁRIA PROGRESSO LIMITADA, com sede na rua Buenos Aires, 241, 1.º andar, na Capital Federal, depositou em seu cartório à rua Dr. Getúlio Vargas, n.º 126, nesta cidade, de conformidade com o Decreto-lei n.º 58, de 10 de dezembro de 1937 e seu regulamento, memorial, planta e os necessários documentos referentes ao loteamento de uma área de terreno objeto da transcrição n.º 10.153, no L.º 3-Q, no Registro de Imóveis da 2.ª Circunscrição, área esta situada fora do perímetro urbano, no segundo distrito deste município, Queimados, à esquerda de quem vai da Estrada Rio dos Poços, vala da Estrada Campo Alegre para a Estrada Rio dos Poços, principiando sua medição a seiscentos e trinta e nove metros e quarenta e quatro metros e dez centímetros de frente, cento e oitenta e seis metros e vinte centímetros de fundos, quatrocentos e oitenta e seis metros e vinte centímetros pelo lado direito e trezentos e setenta e quatro metros e quarenta e cinco metros pelo lado esquerdo, perfazendo a área de setenta e quatro mil e quinhentos e cinquenta metros quadrados, confrontando com as terras da Companhia Fazendas Reunidas Normandia, área esta que foi dividida em vários lotes, agrupados em quadras, servidas por vários logradouros, recebendo o loteamento a denominação de "VILA SANTA MARTA", tudo de acordo com a planta aprovada em 31 de dezembro de 1952, pela Prefeitura deste município. As impugnações dos que se julgarem prejudicados deverão ser apresentadas em cartório no prazo de 30 dias, contados da 3.ª e última publicação deste. Nova Iguaçu, 31 de dezembro de 1952. O Oficial: HERMES GOMES DA CUNHA.

HERMES GOMES DA CUNHA, Oficial do Registro de Imóveis da 2.ª Circunscrição de Nova Iguaçu.

Faz público, que JOAQUIM GONÇALVES lavrador, e sua mulher LUDOVINA DA COSTA SILVA, doméstica, residentes e domiciliados em Queimados, neste município, depositaram em seu cartório à rua Dr. Getúlio Vargas, n.º 126, nesta cidade, de conformidade com o Decreto-lei n.º 58, de 10 de dezembro de 1937 e seu regulamento, memorial, planta e os necessários documentos referentes ao loteamento de uma área de terreno objeto da transcrição n.º 10.187, L.º 2-Q, na 2.ª Circunscrição, situada fora do perímetro urbano, no segundo distrito deste município, Queimados, à Estrada de Campo Alegre, do lado esquerdo de quem vai da Estrada Queimados-Caramujos para a Estrada das Piabas, principiando sua medição a quinhentos e vinte e um metros da esquina formada pelas referidas Estradas Fiabas e Campo Alegre, medindo oitenta e um metros de frente, setenta e seis metros e catuzeiro metros pelo lado direito, com o rumo de 42º 30' sul, e seis metros e setenta e sete centímetros de fundo, e vinte e sete metros e setenta e sete centímetros de frente, medindo a faixa da margem esquerda do mesmo Canal; a antiga Estrada do Lazareto, hoje Avenida Boi Visagem, confrontando em toda extensão com terras de Luiz Pereira da Silva; e sessenta e quarenta e quatro metros pelo lado esquerdo, com o rumo de 42º 50' noroeste, em dois lances de, respectivamente, duzentos e oitenta e quatro metros da Estrada Campo Alegre à faixa de seis metros na margem direita do mesmo Canal e quatrocentos e sessenta e seis metros da faixa na margem esquerda do mesmo Canal; a antiga Estrada do Lazareto, confrontando em toda extensão, com terras da Companhia Fazendas Reunidas Normandia, perfazendo a área de 47.120 m² área esta que foi dividida em vários lotes, agrupados em quadras, servidas por logradouros, recebendo o loteamento a denominação de "JARDIM LAZARETO", tudo de acordo com a planta aprovada em 31 de dezembro de 1952, pela Prefeitura deste município. As impugnações dos que se julgarem prejudicados deverão ser apresentadas em cartório no prazo de 30 dias, contados da 3.ª e última publicação deste. Nova Iguaçu, 31 de dezembro de 1952. O Oficial: HERMES GOMES DA CUNHA.

HERMES GOMES DA CUNHA, Oficial do Registro de Imóveis da 2.ª Circunscrição de Nova Iguaçu.

Faz público, que a IMOBILIÁRIA SARANDY LTDA., com sede na Avenida Marechal Floriano, n.º 6, 4.º andar, na Capital Federal, depositou em seu cartório, à rua Dr. Getúlio Vargas, n.º 126, nesta cidade, de conformidade com o Decreto-lei n.º 58, de 10 de dezembro de 1937 e seu regulamento, memorial, planta e os necessários documentos referentes ao loteamento de três áreas situadas fora do perímetro urbano, no segundo distrito deste município, Queimados, objeto das transcrições n.ºs 9.462 e 9.463, L.º 3-O, na 2.ª Circunscrição, localizadas à Estrada Rio dos Poços, à direita de quem vai da Estrada Queimados-Caramujos para o Rio dos Poços, a primeira, principiando sua medição a mil trezentos e vinte e cinco metros da Travessa Angelo Gregório, medindo cem metros de frente para a Estrada Rio dos Poços, cinco e sete metros nos fundos, seguindo uma linha de rumo que define uma faixa de largura uniforme de cinco metros, junto à margem esquerda do Rio dos Poços; seiscentos e oitenta e sete metros pelo lado direito, em dois lances de, respectivamente, cento e noventa e dois metros, e quatrocentos e noventa e cinco metros, confrontando com terrenos da Companhia Fazendas Reunidas Normandia e setecentos e quarenta e cinco metros pelo lado esquerdo, confrontando ainda com terras da mesma Cia. Normandia, perfazendo a área de 96.630 m²; a segunda área, principiando sua medição a mil quatrocentos e vinte e cinco metros da Travessa Angelo Gregório, medindo quatrocentos e trinta e oito metros de frente para a Estrada Rio dos Poços; duzentos e cinquenta e cinco metros de fundos, confrontando com o Rio dos Poços; quatrocentos e trinta e dois metros pelo lado direito, confrontando com terrenos da Companhia Fazendas Reunidas Normandia; e seiscentos e oitenta e sete metros pelo lado esquerdo, confrontando também com terras da mesma Companhia, perfazendo a área de 145.380 m², e a terceira área, principiando sua medição a mil oitocentos e sessenta e três metros da Travessa Angelo Gregório, medindo trezentos e dezesseis metros de frente; em seguida, num lance de duzentos e vinte e cinco metros, confrontando com a Cia. Fazendas Reunidas Normandia, alcança o citado Rio dos Poços; subindo então este Rio por uma faixa uniforme de cinco metros, numa extensão de setecentos e oitenta e três metros, para, finalmente, num lance de quatrocentos e trinta e dois metros, confrontando com terras da mesma Companhia, voltar ao ponto de partida, com a área de 145.380 m², áreas estas, que foram divididas em vários lotes, agrupados em quadras, servidas por logradouros, recebendo o loteamento a denominação de "Parque Sarandy", tudo de acordo com a planta aprovada em 24 de julho de 1952, pela Prefeitura deste município. As impugnações dos que se julgarem prejudicados deverão ser apresentadas em cartório no prazo de 30 dias, contados da 3.ª e última publicação deste. Nova Iguaçu, 31 de dezembro de 1952. O Oficial: HERMES GOMES DA CUNHA.

HERMES GOMES DA CUNHA, Oficial do Registro de Imóveis da 2.ª Circunscrição de Nova Iguaçu.

Pelo presente, faz público que CANTIDIO GONÇALVES DUARTE BURITI maior, solteiro, engenheiro, residente e domiciliado no Distrito Federal, depositou em seu cartório à rua Dr. Getúlio Vargas, n.º 126, nesta cidade, de conformidade com o Decreto-lei n.º 58, de 10 de dezembro de 1937 e seu regulamento, memorial, planta e os necessários documentos referentes ao loteamento de uma área de terreno objeto da transcrição n.º 10.084, no L.º 3-P, da 2.ª Circunscrição, representada pelo lote rural número 4 (quatro), do Núcleo Colonial São Bento, Sítio Retiro-Glória, emancipado, situado no quarto distrito deste município, Belford Roxo, medindo pela Estrada Miguel Couto, a partir da divisa com o lote cinco, em dois alinhamentos cento e setenta e dois metros e nove centímetros, no rumo de 59º 37' SW, e cinquenta e sete metros e sessenta e seis centímetros, cuja divisa passa a seguir as terras da "Fazenda Caloaba", cuja divisa passa a seguir em dois alinhamentos com duzentos e oitenta e oito metros e quarenta e um centímetros no rumo de 35º 23' SE, e duzentos e sessenta e três metros e dois centímetros no rumo de 30º 41' SE, até sessenta e três metros e dois centímetros o lote sete, que segue no rumo de 63º 37' NE, medindo cento e sessenta e três metros e sessenta e seis centímetros até encontrar a divisória com o lote cinco que também acompanha no rumo de 26º 22' NW, medindo quinhentos e cinquenta e quatro metros e vinte centímetros até atingir a Estrada Miguel Couto o ponto inicial da descrição, com a área de 104.388,1425 m², confrontando ao norte, com a Estrada Miguel Couto; a este, com o lote cinco; ao sul, com o lote sete e a oeste, com a "Fazenda Caloaba", área esta que foi dividida em diversos lotes, agrupados em quadras, recebendo o loteamento a denominação de "Bairro Buriti", tudo de acordo com a planta aprovada em 23 de dezembro de 1952, pela Prefeitura deste município. As impugnações dos que se julgarem prejudicados deverão ser apresentadas em cartório no prazo de 30 dias, contados da 3.ª e última publicação deste. Nova Iguaçu, 31 de dezembro de 1952. O Oficial: HERMES GOMES DA CUNHA.

HERMES GOMES DA CUNHA.

Comarca de Nova Iguaçu

EDITA L

Da publicação do documento, em processo do loteamento de terras, com o prazo de 10 dias, o requerimento do casal Manoel Gonçalves, na forma abaixo:

Henrique Duque Estrada Meyer, Oficial do Registro da Primeira Circunscrição da Comarca de Nova Iguaçu, Estado do Rio de Janeiro, por nomeação na forma abaixo, etc.

Pelo presente edital, com o prazo de 10 dias, faça saber a quem interessar possa, que por Manoel Gonçalves e sua mulher Maria do Amparo Gonçalves, foram depositados neste cartório, para inscrição nos termos do Decreto Lei nº 38, de 10 de dezembro de 1937, regulamentado pelo Decreto nº 3.079, de 15 de setembro de 1938, o memorial, o loteamento das seguintes áreas e mais documentos relativos ao loteamento das seguintes áreas da sua propriedade: a) terreno fazendo frente para a Estrada de F. C. do Brasil, Linha Auxiliar, fundas com Lindovino da Conceição, confrontando pelo lado direito com Antonio Martins Bertholo e pelo esquerdo com Dr. Alves Costa; b) terreno ao lado direito da quem partindo da Estação de Anilud, se dirige à Estação de Santa Rita, limitando, do lado direito, numa linha de 500ms mais ou menos, com o comprador, do lado esquerdo, com herdeiros de Scheltek, numa linha de 403ms, mais ou menos e, nos fundos, com Manoel Ferreira Monteiro, em uma linha de 180ms, sendo que em toda a sua frente margem com o terreno da E. F. C. B. (Linha Auxiliar), em 203ms, perfazendo a área de 78.500ms², situada em Santa Rita, fora do perímetro urbano, no distrito deste Município. Aos interessados para a escritura existente na apresentação de impugnação, fica marcado o prazo de 30 dias, contado da última publicação do presente. Para constar foi feito o presente e outros de igual teor, para publicação e afiliação nos termos da Lei Dada e passada nesta cidade de Nova Iguaçu, nos vinte e sete de dezembro de mil novecentos e cinquenta e dois. Eu, Henrique Duque Estrada Meyer, Oficial, o subscrevi e assino. Assinado Henrique Duque Estrada Meyer. Extraído por cópia legítima e sigar. Eu, Henrique Duque Estrada Meyer, o subscrevo e assino, como Oficial do Registro, depois de conferido o original que, estando selado na forma da Lei, ficou fixado Henrique Duque Estrada Meyer. 3-3

GRUPO S. ANTONIO

BAR E RESTAURANTE

Cozinha de 1ª ordem — Pelisqueta em português e à brasileira. Bebidas nacionais e estrangeiras. — Especialidades em frios e conservas das melhores procedências.

HERMIDA & RIBEIRO

RUA MARECHAL FLORIANO, 1954 (Em frente à ponte) NOVA IGUAÇU — ESTADO DO RIO



Sociedade Laticínios União Ltda.

Usina e Entrepósito de Leite

Laboratórios completos para análises de leite

Matriz: AVENIDA FRANCISCA DE ALMEIDA, 1419

(Edifício próprio) — NILOPOLIS — Estado do Rio

Filial: USINA: RUA SÃO JOÃO BATISTA, 502

(Edifício próprio) — VILA MERITI — Estado do Rio

JOSÉ MARIA TEIXEIRA SOCIO GERENTE

FÁBRICA DE FORRAGENS

LINS & FILHO

Rações para aves e animais. Milho em grão, fubá e picado. Farinhas de carne, ostras, ossos e amendoim. Produtos avícolas.

Av. Nilo Peçanha, 439 — Tel. 55 Nova Iguaçu — E. do Rio

Padaria e Confeitaria São Luiz



Pão quente a toda hora. Manipulação esmerada. Especialidade em roquinhos amantigados e biscoitos de araruta e outros.

Luiz Alves & Gomes Ltda.

Av. Nilo Peçanha, 102 - Fone 478 J 20 NOVA IGUAÇU — E. DO RIO

Comarca de Nova Iguaçu

EDITA L

Henrique Duque Estrada Meyer, Oficial do Registro de Imóveis da 1ª Circunscrição da Comarca de Nova Iguaçu.

Faz público, que José Vieira Ribello, desquitado, do comércio, residente e domiciliado na Av. Nossa Senhora de Copacabana n. 202, apart. 709, Mariani Silva, do comércio, e sua mulher Zair Ribeiro Silva, de prendas domésticas, residentes e domiciliados na cidade de Pomonga, no Est. de Minas Gerais, depositaram em seu cartório desta cidade memorial, planilha e os necessários documentos referentes a uma área de terreno objeto da transcrição n. 26.182 L. 3-BR e transcrição 19.801, L. 3-BD do seu cartório, com frente para o Caminho da Gramma, também conhecido pelo Caminho do Cruz, localizada a esquerda de quem vai da Estrada de Miguel Couto, antiga R. Lira, achando-se o marco direito da linha da frente junto à divisa da fazenda Baby com Manoel Luiz de Andrade, mediado 100,40m na frente, 122,00m nos fundos, na direção NE 43º, 242,40m pelo lado direito de quem de dentro do terreno chega para a linha da frente e na direção NV 18º 30' e 291,00m pelo lado esquerdo na direção SE 17º, confrontando pelo lado direito com Manoel Luiz de Andrade no seu sítio nos fundos com José Joaquim de Araújo, ou sucessores e pelo lado esquerdo com Antonio Vieira, totalizando a área de 28.450m², situada fora do perímetro urbano, no 3º distrito deste Município, Miguel Couto, que foi dividida em lotes, com a denominação de "Vila Manetti", tudo de acordo com o decreto-lei n. 58 de 10 de dezembro de 1937 e seu regulamento e com a planta aprovada em 16 de dezembro de 1932 pela Prefeitura deste Município. As impugnações dos que se julgarem prejudicados deverão ser apresentadas em cartório no prazo de 30 dias, contados da 3ª e última publicação deste. Nova Iguaçu, 24 de dezembro de 1952 Eu, Henrique Duque Estrada Meyer, Oficial do Registro, o subscrevo e assino. Henrique Duque Estrada Meyer. 3-3

Contratos de Locação

O novo proprietário de prédio ou apartamento só fica obrigado a respeitar a locação existente em virtude de contrato por instrumento particular, uma vez registrado no REGISTRO DE TÍTULOS E DOCUMENTOS. Essa providência torna o contrato um documento público — com validade contra terceiros — futuros interessados no objeto do contrato (Cod. Civ. — arts. 135 e 138).

Cartório do 3º. Ofício

Rua dr. Getúlio Vargas, 42 — NOVA IGUAÇU

Prefira o melhor preferindo

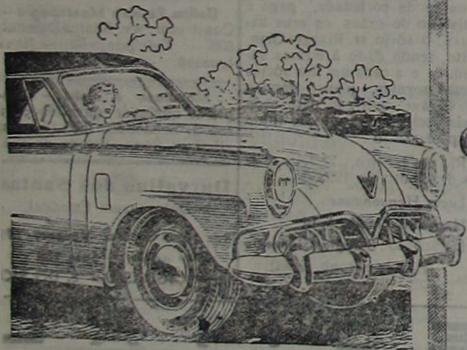

Concessionário nesta cidade:

João R. Cardoso

STUDEBAKER

AUTOMÓVEIS
CAMINHÕES
CAMINHONETES



Completo estoque de peças Genuínas Serviço Especializado



Rua Mal. Floriano, 1170

TELEFONE: 454

Nova Iguaçu — Est. do Rio

Fazendas de Madureira, Morro Agudo, São José e Tinguá (Situadas no Município de Nova Iguaçu, Estado do Rio)

A Santa Casa de Misericórdia do Rio de Janeiro, na qualidade de nua proprietária das duas primeiras fazendas e de plena proprietária das duas últimas, chama a atenção dos interessados nas aludidas terras para o Protesto Judicial e Notificação que interps no juízo da comarca de Nova Iguaçu, cartório do 2º ofício, sito na rua Getúlio Vargas, 78, que aprecia e examina a situação jurídica das fazendas em apreço. Faz sentir, outrossim, a qualquer interessado, indistintamente, que nenhuma modificação, loteamento, desmembramento ou venda poderá ser feito, das aludidas terras, por quem quer que seja, senão pela própria Santa Casa, única proprietária das fazendas referidas.

Ministro Lafayette de Andrada Provedor 25

A Flor de Iguaçu Ltda.

Flores naturais, bouquets, etc Rua Bernardino Melo, 1795 Nova Iguaçu

Fazenda Guandú

Estrada dos Aíhos — Caramujos — E. F. C. B.

Lenha — Moirões em alta escala. — Toras Jenipapo e Jequitibá. — Bananas para exportação. — Lavoura em geral.

Alberto Coccozza, Industria, Lavoura e Comércio S. A. EDIFÍCIO PRÓPRIO



Rua Bernardino Melo, 1835 a 1849 - Tels. 44-J11 e 196-NOVA IGUAÇU

SERRARIA INDEPENDÊNCIA

Madeiras e Materiais para Construções. — Ferragens, Tintas, Cal, Cimento, Tijolos, Telhas, Manilhas, etc.

FRANCISCO BARONI & FILHA

Rua Ministro Lira Castro, 556 A TEL. 240 — NOVA IGUAÇU — E. DO RI.

EDITAL

Registro de Imóveis da segunda Circunscrição

Hermes Gomes da Cunha, Oficial do Registro de Imóveis da 2ª Circunscrição da Comarca de Nova Iguaçu.

Faz público, que Leon Guertzenstein e sua mulher Lina Maria Guertzenstein, médico e de prendas domésticas, residentes e domiciliados na rua Pontes Corrêa, 97, no Rio de Janeiro, depositaram em seu cartório, a rua dr. Gótilio Vargas, 195, nesta cidade, de conformidade com o Decreto Lei n. 58, de 10 de dezembro de 1937 e seu vezil anexo Decreto 3.079, memorial, planta e documentos referentes ao loteamento de uma área de terreno composta de três partes, objeto da transcrição n. 5955, L. 3-1, da 2ª Circunscrição, situada fora do perímetro urbano, no segundo distrito deste Município, Quimilidos, subdivididas pelas Estradas de Paineiras e da Estação, junto à faixa ocupada pela Estrada de Ferro Rio Douro, a esquerda de quem vai do Distrito Federal para a Estação do Rio Douro, a primeira porção principiante a cento e oitenta e dois metros e vinte centímetros de quilômetro quarenta e nove metros e sessenta e oito metros e sessenta centímetros acompanhando uma faixa de oito metros contígua à ocupada pela Estrada de Ferro Rio Douro, na direção da Estação do Rio Douro; interrompe a seguir esse trajeto para a linha de rumo contornar terras prometidas vender a Genésio Soares Martins, nas extensões de noventa e oito metros e oitenta centímetros, que constituem o lado direito, a seguir, trinta e dois metros, onze metros e trinta centímetros e trinta e dois metros e trinta centímetros que perfazem trezentos e quarenta e cinco metros e sessenta centímetros e sessenta e um metros, constituindo, respectivamente, faixas e lado esquerdo; em seguida, alcança a Estrada de Paineiras, numa extensão de setenta e cinquenta centímetros, continuando em seguida por essa Estrada na extensão de trezentos e noventa e sete metros e vinte centímetros; abandona nesse ponto a citada estrada para formar na direção sudeste dois lances, respectivamente, de trezentos e noventa e oito metros e cinquenta centímetros e seiscentos e oitenta e oito metros e vinte centímetros, o lido em seguida, até o ponto de partida, na faixa que margeia a Estrada de Ferro Rio Douro, na extensão de cento e quarenta e um metros e cinquenta centímetros, confrontando, segundo a ordem de descrição de rumos, com a faixa uniforme de oito metros margeando a Estrada de Ferro Rio Douro, com terras da Companhia Fazendas Reunidas Normandia, com uma área destinada a uma Praça na junção da Estrada de Paineiras com a faixa que margeia a Estrada de Ferro Rio Douro, com a Estrada de Paineiras e ainda com a Companhia Normandia; a segunda porção, localizada entre a faixa que margeia a Estrada de Ferro Rio Douro e as Estradas de Paineiras e da Estação, mede duzentos e quarenta e seis metros, pela referida faixa junto à Estrada de Ferro Rio Douro, duzentos e cinquenta e oito metros pela Estrada da Estação, duzentos e quarenta e três metros pela Estrada de Paineiras, desde a Estação até a Praça na incidência da referida Estrada de Paineiras com a faixa contígua à Estrada de Ferro Rio Douro e vinte e um metros e trinta centímetros pela aludida Praça, confrontando segundo a ordem de descrição de rumos, com uma faixa uniforme de oito metros margeando a da Estrada de Ferro Rio Douro, com a Estrada da Estação, com a de Paineiras e com uma Praça na incidência da referida Estrada de Paineiras, com a faixa que margeia a Estrada de Ferro Rio Douro; a terceira porção, separada das anteriores pelas Estradas de Paineiras e da Estação, mede cem metros pela referida Estrada de Paineiras e da Estação, mede, digo, cento e setenta e dois metros pela Estrada da Estação, até alcançar a faixa de largura uniforme de oito metros que acompanha a Estrada de Ferro Rio Douro, segue pela referida faixa na direção da Estação Rio Douro, na extensão de cento e quarenta e quatro metros; interrompe a seguir, doze metros da referida faixa, para contornar terras da vendadora, nas extensões de cinquenta metros, de sete metros e quarenta e nove metros, que constituem o lado direito, fundos e lado esquerdo de uma área prometida vender a Antonio Carneiro da Costa; alcança novamente a faixa que margeia a Estrada de Ferro Rio Douro e segue por esta na extensão de setenta e oito metros; abandona a seguir a citada faixa, numa extensão de cento e oitenta e nove metros e setenta centímetros, até ao alto do morro e dá descida até o ponto de partida na Estrada de Paineiras, na extensão de quatrocentos e quarenta e seis metros e oitenta centímetros; confrontando segundo a ordem de descrição de rumos, com as Estradas de Paineiras e da Estação, com a faixa uniforme de oito metros acompanhando a mesma faixa da citada Estrada de Ferro, com terras de Antonio Francisco e ainda com a Companhia Fazendas Reunidas Normandia, perfazendo as três porções a área de trezentos e trinta e cinco mil cento e trinta e cinco metros quadrados. Área de terreno objeto da transcrição n. 6056, feita no L. 3-1, na 2ª Circunscrição, situada fora do perímetro urbano, no segundo distrito deste Município, Quimilidos, numa rua que margeia a faixa da Estrada de Ferro Rio Douro, a esquerda de quem vai do Distrito Federal para a Estação de Rio Douro, começando a medição a cento e treze metros e sessenta centímetros antes do quilômetro quarenta e nove metros, medindo trezentos e dezesseis metros e dez centímetros de frente, para a aludida rua, trezentos e quarenta e cinco metros e sessenta centímetros de fundos, em três lances, respectivamente, de trinta e dois metros, onze metros e trinta centímetros e treze metros e dois metros e trinta centímetros, noventa e oito metros e oitenta centímetros do lado direito e cento e trinta e dois metros e oitenta centímetros pelo lado esquerdo, também em três lances, respectivamente de sessenta e um metros, cinquenta e dois metros e vinte centímetros e dezesseis metros e sessenta centímetros, formando as duas últimas uma pequena Praça, onde incide a Estrada de Paineiras, perfazendo vinte e nove mil quinhentos e vinte e cinco metros quadrados, sendo a medida a diminuição de quatrocentos e setenta e cinco metros quadrados, sobre a área primitiva, áreas estas que foram divididas em diversos lances, recebendo o loteamento a denominação de "Jardim Rio Douro", tudo de conformidade com a planta aprovada em 23 de dezembro de 1952, pela Prefeitura deste Município. As impugnações dos que se julgarem prejudicados deverão ser apresentadas em cartório no prazo de 30 dias, contados da 3ª e última publicação deste Edital em Nova Iguaçu, 31 de dezembro de 1952. O Oficial: Hermes Gomes da Cunha 2-3

Curso Washington Luiz

DATILOGRAFIA
Registrado na Secretaria de Educação sob n.º 9337.
Aprenda datilografia com eficiência, sob orientação de professora diplomada. Máquinas novas, ambiente familiar. Conferem-se diplomas. Aulas diurnas e noturnas.
AV. IRENE - CASA 14 - NESTA CIDADE

Banco do Brasil S. A.

O MAIOR ESTABELECIMENTO DE CRÉDITO DO PAÍS

Todas as operações bancárias
Máxima garantia a seus depositantes
Nova tabela de juros para as contas de depósitos

DEPÓSITOS POPULARES
Juros anuais, capitalizados semestralmente. Retiradas livres. Limite de Cr\$ 100.000,00. Depósitos mínimos de Cr\$ 50,00. Cheques do valor mínimo de Cr\$ 20,00. Não rendem juros os saldos inferiores a Cr\$ 30,00, os saldos excedentes ao limite e as contas encerradas antes de 60 dias da data da abertura.

DEPÓSITOS LIMITADOS
Limite de Cr\$ 200.000,00 4%
Limite de Cr\$ 500.000,00 3 1/2%
Juros anuais, capitalizados semestralmente. Retiradas livres. Depósitos mínimos de Cr\$ 200,00. Cheques do valor mínimo de Cr\$ 50,00. Não rendem juros os saldos inferiores a Cr\$ 200,00, os saldos excedentes aos limites e as contas encerradas antes de 60 dias da data da abertura.

DEPÓSITOS SEM LIMITE 2%
Juros anuais, capitalizados semestralmente. Retiradas livres. Depósito inicial mínimo a partir de Cr\$ 1.000,00. Não rendem juros os saldos inferiores a Cr\$ 1.000,00, nem as contas encerradas antes de 60 dias da data da abertura. Melhores taxas de juros para as contas de depósitos não inferiores a Cr\$ 1.000.000,00.

DEPÓSITOS DE AVISO PRÉVIO
Retirada mediante aviso prévio de 60 dias 4%
Retirada mediante aviso prévio de 90 dias 4 1/2%
Juros anuais, capitalizados semestralmente. Depósito inicial mínimo a partir de Cr\$ 1.000,00. Sem limite os depósitos posteriores e as retiradas. Não rendem juros os saldos inferiores a Cr\$ 1.000,00.

DEPÓSITOS A PRAZO FIXO
Por 12 meses 5%
Por 12 meses, com retirada mensal da renda 4 1/2%
Juros anuais. Depósito mínimo de Cr\$ 1.000,00. Melhores taxas de juros para os depósitos por prazo superior a 12 meses.

LETRAS A PREMIO
De prazo de 12 meses 6%
Juros anuais. Depósito mínimo de Cr\$ 1.000,00. Letras nominativas, com os juros incluídos, setadas proporcionalmente. Melhores taxas de juros para as letras de prazo superior a 12 meses.

O BANCO DO BRASIL S. A. tem 280 Agências no país, além de duas no exterior, para todas as operações bancárias, inclusive o recebimento de depósitos.

No Estado do Rio de Janeiro estão em funcionamento as Agências nas seguintes cidades: Barra do Piraí, Bom Jesus de Itabapoana, Cabo Frio, Campos, Cantagalo, Itaperuna, Macaé, Niterói, Nova Iguaçu, Petrópolis, Resende e Volta Redonda.

Filial de Nova Iguaçu: Praça da Liberdade, 98
Tel. 2-3: 4 (Contadoria) e 25 (Gerência)
Enl. Teleg.: "Satélite" - Caixa do Correio, 3

DR. JAIR NOGUEIRA

CIRURGIA GERAL
CONSULTÓRIOS: Rua Mal. Floriano, 2161, no andar, sala 6. Tel. 245.720 2ª, 4ª e 6ª, das 9 às 12 e das 15 às 19 horas. E 3ª, 5ª e sábados, das 15 às 19 horas.
Pr. ç. d. Liberdade, 50 Tel. 12. 3ª, 5ª e sáb. das 8 às 12 hs.
RESIDÊNCIA:
Rua Mal. Floriano Peixoto, 2457 - Tel. 261 - Nova Iguaçu

O Volante Duas Pátrias

Leva ao conhecimento do povo desta cidade, que se acha instalado à rua Ministro Mendonça Lima, 46.
O Volante Duas Pátrias está sob a competente direção de Eudécio Raymundo Martins, que atende diariamente com aulas a qualquer hora.
AO VOLANTE DUAS PÁTRIAS
Rua Min. Mendonça Lima, 46 - NOVA IGUAÇU - E. do Rio

Oficina Mecânica

SOLDA ELÉTRICA E OXIGÊNIO
Serviço de torno mecânico e plaina, consertos de máquinas em geral, reforma em motores de combustão interna, montagem e assentamento de máquinas de qualquer tipo.
Bittencourt & Alarcão Ltda.
Trav. 13 de Março, 24-Tel. 150 NOVA IGUAÇU - E. do Rio

Comarca de Nova Iguaçu EDITAL

De publicação de depósito de documentos, em processo de loteamento de terras, com prazo de 10 dias, a requerimento de Belmiro de Lima Valverde e sua mulher Maria da Glória Pinto Valverde, como abaixo se declara:

Henrique Duque Estrada Meyer, Oficial da Primeira Circunscrição do Registro de Imóveis da Comarca de Nova Iguaçu, Estado do Rio de Janeiro, por nomeação na forma da Lei, etc. Pelo presente edital, com o prazo de 10 dias, faço saber aos interessados, para fins do Decreto-Lei n. 58, de 1937, regulamentado pelo Decreto n. 3.079, de 1938, foram depositadas neste cartório o memorial descritivo, a planta respectiva, a título de domínio e todos os demais documentos exigidos pela Lei, relativos ao loteamento, sob a denominação de "Bairro Alberto Mayer", da seguinte área de terras constante da transcrição n. 24.609, de fls. 184 do livro 3-80: Terreno com a área de 105.200 metros quadrados, em Cava, com frente para o Caminho de Mato Grosso, inclinado à direita de quem vai da estação de Miguel Couto, antiga Retiro, para o terreno, ficando-se o marco esquerdo na linha da frente a 270ms, do Caminho do Gravany e mede 361ms na linha da frente, em linha quebrada, 442ms.80 na linha do fundo, 247ms. do lado direito, na direção S. 14º 30' W e 361ms.80 do lado esquerdo, na direção N. 46º E, confrontando pelo lado direito com Maria Esther de Carvalho Perez, pelo fundo com terras da Fazenda São Bento e pelo lado esquerdo com a Sociedade Anônima Mercantil e Imobiliária. Aos interessados, porventura existentes, fica marcado o prazo de 30 dias, contado da última publicação deste, para efeito de apresentação de impugnações. Para constar foi feito o presente e outros de igual teor para afixação e publicação. Dado e passado a 3 de janeiro e um dia do mês de dezembro de mil novecentos e cinquenta e dois. Eu, Henrique Duque Estrada Meyer, Oficial, o subscrevi e assino. Assinado: Henrique Duque Estrada Meyer. Extraído por cópia logo em seguida, estando o original, que foi afixado, selado na forma da Lei. Eu, Henrique Duque Estrada Meyer, Oficial, a subscrevi e assino, de fora de conferência com o original. Henrique Duque Estrada Meyer. 2-3

DR. ALFREDO SOARES

CLÍNICA DE CRIANÇAS
CONSULTÓRIO: Rua Bernardino Melo, 1847. 1º and. - Sala 17
Tel. 101, diariamente das 16 às 17 hs, exceto às 5ª Feiras
RESIDÊNCIA: Av. Nilo Peçanha, 150 - Tel. 470-JII

AS PRAÇAS Indicador Comercial

do Rio de Janeiro e de Nova Iguaçu
A "Sicília Citrus Produtos do Brasil, Limitada", estabelecida em Adriaópolis, Município e Comarca de Nova Iguaçu, Estado do Rio de Janeiro, comunicando às Praças do Rio de Janeiro e de Nova Iguaçu, bem como a todos os seus amigos e fregueses que, nesta data, retirou-se da sociedade, pago e satisfeito de todos os seus haveres, o sócio sr. Biaggio Gianetto, tendo dado à mesma sociedade e a cada um dos sócios remanescentes, plena, geral e irrevogável quitação para nada mais reclamar seja a que título ou pretexto for.
Rio de Janeiro, 2ª feira, 22 de dezembro de 1952.
Lucio Haguener
Huguette Claude Salti
De acordo: Biaggio Gianetto
(Firmas reconhecidas) 2-3

Casa Funerária
Casa Santa Antonio - Serviço Funerário - Guilhermina Ferreira da Silva, Rua Marechal Floriano, 2018. Tel. 85 - Nova Iguaçu

Diversos
Delfim Pereira Montenegro - Construtor. Av. Santos Dumont, 626 - Telefone, 69 - Nova Iguaçu
Mandoca e alpin - Com. pra-se qualquer quantidade, a rua S. Sebastião, 1695 (fundos) - Bellford Roxo - Estado do Rio.

Durvalino dos Santos
Despachante Estadual
Rua dr. Gótilio Vargas, 111
1º andar - Sala 103
NOVA IGUAÇU - E. DO RIO

EDITAL

Henrique Duque Estrada Meyer, Oficial da Primeira Circunscrição do Registro de Imóveis da Comarca de Nova Iguaçu, Estado do Rio de Janeiro, por nomeação na forma da Lei, etc. Pelo presente edital, com o prazo de dez dias, faço saber que Generoso Comesana Bargiel (depositou neste cartório para inscrição nos termos do Decreto Lei n. 58 de 1937, regulamentado pelo Decreto n. 3.079, de 1938, a planta, o memorial, títulos de domínio e todos os demais documentos relativos ao loteamento do seguinte imóvel: - Terreno situado à Estrada Caloaba, começando a quinhentos e sessenta e oito metros e cinquenta centímetros de distância da esquina formada com a rua Paraíba, medindo 42,80ms. mais 63,40ms em linha quebrada na frente, sobre o alinhamento da referida Estrada Caloaba, 127,70ms. de extensão de frente a fundos, pelo lado direito de quem de dentro do terreno olha para a Estrada, 145,20ms. pelo lado esquerdo e 100,00ms. na linha dos fundos, perfazendo a área de 13.910,00ms.2, terreno este designado na planta n. 5 dos Guliné Irmãos, por lotes ns. 19 e 20 da Zona de Chacaras dos Guliné Irmãos, por lotes ns. 19 e 20 da Estrada "C", Paraíba, e está situado do lado direito de quem partindo da rua Paraíba, segue pela Estrada Caloaba, em direção à Estrada "C", limitada à direita com o lote 21 de Aquilino Antonio Rodrigues e à esquerda com o lote 18 de Manoel Domingues Cavaliheiro e nos fundos com os fundos dos lotes 32 e 33 da Estrada "C" de Joaquim Moreira da Silva, situado no lugar denominado Fazenda da Posse, 1º distrito do Município de Nova Iguaçu, Fazenda do perímetro urbano. Aos interessados, porventura existentes, fica marcado o prazo de 30 (trinta) dias, contados da data da última publicação deste, para oferecimento de impugnações. Para constar foi feito este e outros de igual teor para afixação e publicação. Dado e passado aos trinta e um dias do mês de dezembro de 1952, nesta cidade de Nova Iguaçu, Estado do Rio de Janeiro, Extraído por cópia, logo em seguida, estando o original que foi afixado, selado em trinta e um dias. Eu Henrique Duque Estrada Meyer, Oficial, a subscrevi e assino. Henrique Duque Estrada Meyer. 2-3

Domingo, 18 de Janeiro de 1953

PREFEITURA MUNICIPAL DE NOVA IGUASSU Tabela I

Resolução n. 303

Reestrutura o pessoal do Quadro Permanente da Prefeitura e dá outras providências

A Câmara Municipal de Nova Iguaçu, por seus representantes legais, decreta e sanciona e promulga a seguinte Resolução:

Art. 1º - Os padrões alfabéticos de vencimentos dos funcionários da Prefeitura Municipal passam a vigor de acordo com a Tabela I que acompanha a presente Resolução.

Art. 2º - Ficam reestruturados os funcionários do Quadro Permanente, adotados os padrões a que alude o artigo precedente, de acordo com a Tabela II anexa a esta Resolução.

Art. 3º - É lida concedido ao pessoal inativo um aumento correspondente a 20% (vinte por cento) de seus proventos.

Art. 4º - As despesas com a execução desta Resolução correrão à conta das dotações orçamentárias próprias.

Art. 5º - A presente Resolução entrará em vigor a partir de 1º de janeiro de 1953.

Art. 6º - Revogam-se as disposições em contrário.

Prefeitura Municipal de Nova Iguaçu, 16 de dezembro de 1952

LUIS GUIMARÃES, Prefeito.

Escala de padrões alfabéticos de vencimentos do pessoal do Quadro Permanente, a que se refere o artigo 1º da Resolução nº 313, de 3-12-1952.

Table with columns: Classe ou Padrão, VENCIMENTO CR\$, Mensal, Anual, Classe ou Padrão, VENCIMENTO CR\$, Mensal, Anual. Rows A through K.

Tabela II

Demonstração do pessoal do Quadro Permanente da Prefeitura, de acordo com a Resolução n. 313, de 3 de dezembro de 1952.

Table with columns: CARGO, SITUAÇÃO ANTERIOR (Classe, Quantidade, Valor Mensal, Valor Anual), SITUAÇÃO ATUAL (Classe, Quantidade, Valor Mensal, Valor Anual). Includes Quadros I, II, and III.

(CONCLUI NO PROXIMO NUMERO)

JUIZ DE DIREITO DA COMARCA DE NOVA IGUASSU

EDITAL

(De praça para a venda e arrematação dos bens penhorados de Alcides da Silva, nos autos de Ação Executiva que lhe move a Sociedade Importadora Brasileira Ltda., com o prazo de dez (10) dias).

O Dr. José Pellini, Juiz de Direito da Comarca de Nova Iguaçu, Estado do Rio de Janeiro, em exercício na forma da Lei, etc.

Faz saber aos que o presente edital com o prazo de dez (10) dias virem, ou interessarem, que no dia vinte e dois (22) do corrente, às 14 horas, no edifício do Fórum e Sala dos Auditórios, a Praça Dr. João Pessoa s/nº, nesta cidade, o Porreiro dos Auditórios levará a público pregão de venda e arrematação a quem mais der e maior lance oferecer acima do preço da avaliação de Cr\$ 20000,00 (vinte mil cruzeiros), os bens descritos no laudo de fls. 25, os quais são os seguintes: "Um camião, marca "Dodge", motor T-118 135 725, com capacidade para três mil quilos 8 cilindros, 60 HP, encontrando-se em mau estado de conservação, estando equipado com seis (6) pneus velhos, e encontrado depositado com José Franco, residente nesta cidade". E quem quiser os bens arrematar deverá comparecer ao local indicado, sendo eles entregues a quem mais der e maior lance oferecer depois de pago o preço e custas da arrematação, podendo dar fiador

Vendem-se dois lotes de terreno, sendo um na rua dos Araújos, 6, medindo 12 x 30 e outro na rua Alberto Torres, 25, medindo 12 x 30,10, com água e luz. Tratar o av. Nilo Peçanha, 84, com o sr. Matos.

Serzideira

Raagou seu terno? A rua Mal. Floriano, 1274 - c. 4 serzideira com perfeição qualquer tecido.

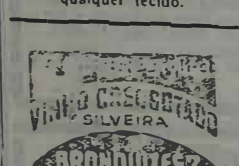

idôneo por três dias. Por isso e para os fins supra indicados foi passado o presente edital que será publicado no "Diário Oficial" deste Estado, no "Correio da Lavoura" e na Imprensa do Distrito Federal, o qual será afixado no lugar de costume, na forma da Lei. Dado e passado na cidade de Nova Iguaçu, Estado do Rio de Janeiro, aos cinco dias do mês de janeiro do ano de mil novecentos e cinquenta e três. Eu, (a) Laudelino Firmino Carneiro Barros, Escrevente de Justiça, o datilografai E eu, (a) Oscar Pereira Gomes, Escrevão, o subscreevi. - O Juiz de Direito: (a) José Pellini.

A. A. Filhos de Iguaçu

Resoluções do sr. Presidente:

a) Aprovar a ata da reunião anterior; b) tomar conhecimento e arquivar o ofício do Dragão E. C.; c) advertir, de acordo com o art. 15 dos Estatutos em vigor, os sócios matriculados ns. 542, 479 e 446; d) aprovar as propostas para sócios contribuintes do sr. Roberto Rabelo Nascimento, Luiz Martins Moreira, David Carlos Briza e Sebastião Sigola; e) aprovar as propostas para a classe B do Departamento Feminino das Almas Maria (elia Fonseca Eugênia de Oliveira, Ed. Batista Leitão e Elza de Oliveira); f) ordenar o salão no sr. Eurico Côrtes para, no próximo dia 1º de fevereiro, realizar uma matine infantil, em homenagem aos filhos dos atletas deste Município; g) convidar o E. C. Nôbil de Anchieta para uma partida amistosa em nossa praça do esporte, em homenagem às candidatas à Rainha do Carnaval; h) agradecer e arquivar o convite enviado pelas Bachareladas do Ginásio Afrânio Peixoto; i) ordenar o salão à Colmeia de associados sulfureos, para realizar uma dominiquera oferecida aos casais, no próximo domingo, dia 18 de Janeiro de 1953. Nova Iguaçu, 12-1-53. J. MAGALHÃES, 1º Secretário



A graciosa sta. Dirce Miranda, uma das candidatas mais cotadas ao título de Rainha do Carnaval dos alvi-rubros.

Vende-se uma área, na Travessa Elvira, medindo 49 mts. de frente para a mesma travessa e 25 mts. da frente aos fundos. Preço de ocasião. Facilidade de pagamento. Tratar à Av. Nilo Peçanha, 164 (aos domingos), E no Rio: (dias úteis) Largo da Candelária (s. Cristóvão), Cia. Telefônica Brasileira, com o sr. Barradas. 2-6

Vende-se uma torrefação e moagem de café, à av. Cel. Francisco Soares, 216, nesta cidade. Ver o tratar segunda-feira.

Vende-se um lote de terreno dentro desta cidade, próximo à Prefeitura e ao novo Fórum. Para ver o terreno, informações pelo tel. 99

CORREIO DA LAVOURA

ÓRGÃO INDEPENDENTE

Registrado, de acordo com o decreto federal n. 24.776, de 14 de julho de 1934, no Cartório do 7º Oficial de Notas

Fundador: Silvino de Azeredo

Publicase aos domingos

ASSINATURAS: Annu Cr\$ 40,00, Semestre Cr\$ 25,00, Num avulso Cr\$ 0,50, N. atrasado Cr\$ 1,00

ANUNCIOS: Preço por centimetro: 1ª pagina Cr\$ 10,00, Pag. Impares Cr\$ 5,00, pares ou indeterminadas Cr\$ 4,00

Publicações a pedido, preço por linha: Cr\$ 1,20. Para anúncios a longo prazo, descontos especiais.

Toda correspondência sobre anúncios deve ser dirigida à gerencia deste jornal. R. Bernardino Melo, 2075-Tel. 180-Nova Iguaçu - E. do Rio

E. C. IGUASSU

Resumo dos atos do sr. Presidente:

a) Incluir no quadro social, de acordo com o art. 37 dos Estatutos, o sr. Joazy Monteiro Martins, e no Departamento Feminino a sta. Joana Duarte Miranda; b) fornecer carteira social à sra. Maria Moura Sá e às stas. Heleni Helena e Carmelia Silvestre Barbosa, Heloisa de Campos Mendonça, Margarida A. Dias, Alda Dias e Ana Maria Ramalho; c) arquivar a comunicação da prof.ª Neré de Assis Nogueira, que suspenderá as aulas de dança até 2 de março; d) atender ao pedido feito a 14 do corrente pelos quartanistas do Ginásio Afrânio Peixoto; e) conceder demissão do quadro social, a pedido, ao sr. Osvaldo Girardi Rangoni e à sta. Heloisa de Campos Mendonça; f) indeferir o pedido de demissão do secretário Helio Gomes Lavinias, de cuja colaboração na diretoria não se pode prescindir; g) incluir no quadro de sócios proprietários o sr. Agostinho Martins Duarte e a sra. Auristela Moreira Marra; h) agradecer o convite para a festa de formatura dos alunos do Colégio Leopoldo; i) oficializar aos clubes Esperança F. C. e Aliança F. C., convidando-os para disputarem partidas amistosas de futebol, respectivamente, nos dias 18 e 25 do corrente; j) suspender por 15 dias, a partir desta data, de acordo com o art. 33 dos Estatutos, letra b, o sócio matrícula 632, e advertir, de acordo com a letra a do referido art., os sócios matrículas 191, 392, 519, 589, 668, 795, 903 e 918. Nova Iguaçu, 14 de janeiro de 1953. LUIZ DE AZEREDO, Dir. da Secretaria

Balancete geral da Receita e Despesa dos meses de janeiro a dezembro de 1952

Table with columns: RECEITA, Saldo que passou do exercício anterior, Recebido nos meses de janeiro a dezembro, Soma. Values: Cr\$ 21 869,10, 361 265,90, 383 135,00

Table with columns: DESPESA, Pago por diversas contas de junho a dezembro, Saldo que passa para o mês de janeiro p futuro, Soma. Values: Cr\$ 311 563,00, 71 571,40, 383 135,00

DEMONSTRAÇÃO DO SALDO EXISTENTE: Saldo em Caixa que passa para janeiro p. v. Cr\$ 5 071,40, No Banco Comércio Industrial Minas Gerais S. A. 64 000,00, No Banco Predial do Est. do Rio de Janeiro S. A. 2 500,00. Impo táncia total 71 571,40

Nova Iguaçu, em 31 de dezembro de 1952

Nelson Marcos Balán, Tesoureiro. - Sylvio Sampaio Diniz, Tesoureiro. - Azul Mendes Sampaio, Tesoureiro. VISTO: Nicolau Rodrigues da Silva, Presidente.

Comunicação

A Tesouraria do E. C. Iguaçu comunica aos srs. Associados, que foram atendidos em seus pedidos de ingresso no quadro de Sócios Proprietários, que se encontram em cobrança os respectivos títulos. Outrossim, solicita a todos o obsequio de remeterem duas fotografias 3 x 4, para suas carteiras e propostas.

Nelson Marcos Balán, Diretor da Tesouraria

Apenas Cr\$ 200,00 Um Título de Propriedade da CINE SOL. Informações e Subscrições à rua Otávio Tarquino, 14, S. 9

DR. GUIMARÃES CLINICA DAS DOENÇAS DOS Ovidos, Nariz e Garganta, Laringe, Traqueia, Bronquios e Esôfago MÉDICO ESPECIALISTA COM LONGA PRÁTICA Consultas às quartas-feiras e sábados Rua Otávio Tarquino, 75 - 1º and. - S. 101 Ao lado do Edifício dos Correios - NOVA IGUASSU

DR. LO HORIZONTE. SANATÓRIO STA. TERESINHA Para doentes do aparelho respiratório. - Diretor: Dr. Luiz de Azeredo Coutinho. - Alimentação boa e cuidada - Pneu- mologia - Rádios ultra violeta - R. 118 N. Av. da Candelária nº 903 - Fone: 2 1563.

Estados produtores de algodão

Entre os Estados maiores produtores de algodão no país vem, em primeiro lugar, São Paulo, com 700 mil toneladas (em caroço). Em seguida, vem o Ceará, com 180 mil toneladas que deve ter sofrido sensível queda no último ano agrícola, por causa da seca. O maior rendimento em produção cabe a Mato Grosso, ainda com uma pequena produção. As terras de menor rendimento são excelentes para a produção de outras fibras.

O peru "mammuth"

O peru bronzeado "mammuth" é o maior de todas as raças, sendo provavelmente o que merece as preferências dos mais importantes criadores norte-americanos. Além de ser uma ave belíssima, apresenta não raro, nas crias da classe, até um peso médio de 16 quilos, para os machos com 2 anos e 14 para as fêmeas da mesma idade. A média entretanto, nos aviários comuns, é de 7 a 9 quilos para as pernas e 10 a 15 para os peris, de 1 a 2 anos de idade.

Bazar São Paulo

FERRAGENS, TINTAS, LCUÇAS, MATERIAL ELÉTRICO, CRISTAIS E ARTIGOS ESCOLARES

Teixeira & Azevedo

7.v. Nilo Peçanha, 83 — Telefone: 314.120
NOVA IGUAÇU — E. DO RIO

Televisão e rádio-amadorismo

Os rádio-amadores e a TV
(Por PY—ISS)

Atendendo a solicitações de varios amigos tele-espectadores, daremos hoje uma relação completa dos diversos aparelhos responsáveis pela TVI (interferência na televisão), quando em funcionamento:

- 1) Estações de rádio-difusão, ou não, estações de TV que funcionem no mesmo canal.
- 2) Lâmpadas germicidas do tipo vapor de mercúrio.
- 3) Aparelhos de diatermia, ondas curtas para tratamento médico.
- 4) Cotelhamento proveniente de no-ores elétricas e à explosão.
- 5) Falta de ajuste no receptor de TV, falta de antena adequada para o mesmo.
- 6) Lâmpadas de iluminação, a gás neon, e com filamento de tungstênio, antigas.
- 7) Eleticidade estática, proveniente de polias, correias, etc.
- 8) Aparelhos de uso doméstico movidos à eletricidade.
- 9) Iluminação fluorescente.
- 10) Equipamentos de aquecimento de uso industrial elétricos.
- 11) Modulação cruzada entre dois sinais de estações TV em canais próximos ao que estão recebendo.
- 12) Harmônicos da frequência intermediária do próprio receptor TV.
- 13) Irradiação de harmônicos do oscilador do receptor FMI do vizinho.
- 14) Caldeiras a óleo, queimado por eletricidade.
- 15) Reflexões provenientes dos aviões em vôo.
- 16) Soldadores elétricos por arco voltaico.
- 17) Receptores regenerativos de frequências elevadas.
- 18) Sobrecarga no estágio amplificador do receptor de TV (entrada).
- 19) Isoladores defeituosos nas linhas de alta-tensão.
- 20) Irradiação de frequências espúrias provindas do próprio receptor TV.

BEXICA, RINS, PROSTATA
URETHRA, DIATHESE URICA
E ARTRITISMO
UROFORMINA
DE GIFFONI
ANTI-SEPTICO-DESINFECTANTE E DIURETICO.

Moldes para Fundição

ALVARO E. COSTA

Moldador mecânico especializado Encarregado de todo o serviço concernente ao ramo. Especialidade em moldes para Manôbulas, Queixidas e todos os pertences para Br.adores.

RUA ARIPUÁ, 426

Ricardo da Albuquerque — D. F.

1858 **HOMIOPATHIA** 1953
COELHO BARBOSA

DO MAIS ANTIGO LABORATÓRIO HOMEOPÁTICO

Esta marca simboliza perfeição, pureza e eficácia do medicamento.

Visitem a nossa homeopatia como garantia de saúde

Encontrada em NOVA IGUAÇU na Farmácia São Sebastião — Rua Otavio Tarquino, 20
Farmácia Santo Antonio — Praça da Liberdade, 52

Coelho Barbosa & Cia. — Rio de Janeiro

JUZO DE DIREITO DA COMARCA DE NOVA IGUAÇU

Cartório do Oitavo Ofício
EDITAL

De citação com o prazo de trinta dias.

O dr. José Pellini, Juiz de Direito da Comarca de Nova Iguaçu, Estado do Rio de Janeiro etc.

Faz saber a quem interessar possa que tendo Tolentina Maria Corrêa justificado a posse mansa e pacífica de um terreno situado nesta cidade na zona urbana do 1º distrito deste Município, com a superfície de 4.962 m², medindo cinquenta metros de frente para a Estrada Clara de Araujo, mesma largura na linha dos fundos, confrontando com Jurema de Sousa, por noventa e seis metros e cinquenta centímetros de extensão pelo lado esquerdo, confrontando com a rua São João Batista, e cento e dois metros pelo lado direito, confrontando com Angelo Espindola da Silva, cita-se por edital com o prazo de trinta dias para contestar o pedido de usucapão do Suplicante, sob pena de revelia. E para que chegue ao conhecimento de quem interessar possa, foi expedido o presente que se é afixado e publicado de acordo com a Lei Dado e passado nesta cidade de Nova Iguaçu, Estado do Rio de Janeiro, aos trinta dias do mês de dezembro de mil novecentos e cinquenta e dois. Eu, Rodolpho Quaresma de Oliveira, Escrivão, o subscrevi. José Pellini, Juiz de Direito

CORREIO DA LAVOURA

ÓRGÃO INDEPENDENTE E FUNDADO EM 22 DE MARÇO DE 1917

Fundador: SILVINO DE AZEVEDO

Red. e Oficinas: Rui Bernardino Melo, 2075

Telefone: 180

ANO XXXVI

NOVA IGUAÇU (Estado do Rio), 18 DE JANEIRO DE 1953

N. 1.870

Comerciação iguaçuano!

Prestigia tua classe e eleva-a no conceito de todos. Entra de sócio na Associação Profissional dos Empregados no Comércio de Nova Iguaçu e vem com os teus colegas de profissão ajudar a obra de harmonia social que se opera através de tua entidade de classe. Se patriota! O Brasil espera que cumpras teu dever social. A classe te espera. Vem e serás recebido de braços abertos. Sede provisória: Av. Nilo Peçanha, 23, 1º andar, sala 1. (B)

Seguro de vida

Acidentes pessoais e Trabalho Fogo, Automóveis, Furtividade.

Roberto Cabral

Corretor Oficial

R. Governador Portela, 314
Telefone: 418

Comarca de Nova Iguaçu

EDITAL

De publicação de depósito de documentos, em processo de lotação de terras, com o prazo de 10 dias, a requerimento de Rudy Walter Maler e sua mulher Maria Romilda Monteiro Maler e Hans Georg Gellers e sua mulher Lotte Ingeborg Gellers, na forma abaixo:

Henrique Duque Estrada Meyer, Oficial da 1ª Circunscrição do Registro de Imóveis da Comarca de Nova Iguaçu, Estado do Rio de Janeiro, por nomeação na forma da lei, etc.

Pelo presente edital, com o prazo de 10 dias, faça saber a quem interessar possa que por Rudy Walter Maler e sua mulher Maria Romilda Monteiro Maler e Hans Georg Gellers e sua mulher Lotte Ingeborg Gellers, foram depositados neste cartório, para fins do Decreto L. n. 58, de 1937, regulamentado pelo Decreto n. 3.079, de 1938, o memorial descritivo, a planta do imóvel, os títulos de domínio e todos os demais documentos relativos ao loteamento, sob a denominação de "Recanto do Grotão", da seguinte área transcrita no livro 3-BJ sob n.º 22.527: Área de terras desmembrada da Fazenda da Conceição, situada em Barreira, a começar do marco «A», situado na encruzilhada formada pelas estradas da Conceição e das Granjas, por uma reta de 192ms de extensão, que acompanha a segunda das 13 referidas estradas e que percorre na direção de 49º e 30' NE magnéticos, até o marco «B», sendo que ao lado oposto da estrada das Granjas ficam terras do loteamento das Granjas da Conceição; daí por uma reta de 356ms de comprimento, que ainda acompanha a estrada das Granjas e que percorre na direção de 50º e 15' NE magnéticos, até o marco denominado «C», tendo ao lado oposto da mesma Estrada as terras do loteamento das Granjas da Conceição; daí por outra reta de 140ms de extensão, que ainda acompanha a estrada das Granjas e que percorre a de lo, zero minuto NW magnético, até o marco «D», sendo que do lado oposto da estrada das Granjas ficam terras do loteamento das Granjas; daí por outra reta de 300ms de extensão e que percorre na direção de 48º e 15' magnéticos, até o marco «E», que dista 170ms do Ramal de Tingua, da Estrada de Ferro Central do Brasil, fazendo divisa sempre com terras do loteamento das Granjas; daí por outra reta de 520ms de comprimento percorre na direção de 50º e 15' SE magnéticos até atingir o marco «A», ponto de partida do roteiro, fazendo divisa com terras da Empresa Urbanizadora Luso Fluminense. Aos interessados, porventura existentes, é concedido o prazo de 30 dias, contado da última publicação deste. Para constar foi lido este e o teor de igual teor, para afixação e publicação, na forma da lei. Dado e passado aos trinta e um de dezembro de mil novecentos e cinquenta e dois. Eu, Henrique Duque Estrada Meyer, Oficial, o subscrevi e assino. Assinado: Henrique Duque Estrada Meyer. Extraído por cópia logo em seguida, estando o original, que foi afixado, selado na forma da lei. Eu, Henrique Duque Estrada Meyer, Oficial, a subscrevi e assino, depois de conferida com o original. Henrique Duque Estrada Meyer. 1-3

GRANJA MARIA DOS ANJOS

Serv. Est. da Prod. Min. Agric. Reg.º 45.716

Inspecionada pela Defesa Sanitária Animal do Ministério da Agricultura.

CAIXA POSTAL, 23

Ovos para incubação e consumo.

Pintos de 1 dia — todas as seg-feiras.

Franguinhas de 8 e 12 semanas.

Frangos em início de postura.

Frangos para mesa e galinhas da raça

"Pro tigio" New Hampshire.

Box n.º 24 do Mercado Santo Antonio, ou na Granja

Estrada da Guarita — Bairro Três Corações

NOVA IGUAÇU

ESTADO DO RIO

ÓTICA NOVA IGUAÇU

Óculos de grau — Óculos de descanso — Óculos de fantasia — Filmes, Binóculos, etc. — Aviam-se receitas

Karl Dettling

Consertos em geral

Oficina própria

RUA OTAVIO TARQUINO, 61 (AO LADO DO COR EIO)

TERRENOS EM NOVA IGUAÇU

A partir de Cr\$ 12.000,00 sem entrada e sem juros, prestações de Cr\$ 90,00, servido por três linhas de ônibus, a 10 minutos da estação. Com o pagamento da primeira prestação o sr. será o proprietário de um dos nossos lotes. Outro loteamento a partir de Cr\$ 28.000,00, entrada de Cr\$ 2.000,00, com água encanada e luz existentes, servido por 10 linhas de ônibus, todo plantado de laranjeiras. Facilidade a entrada. Da-se uma prestação a quem comprar um lote.

Para ser bem servido procure em cima da ponte de Nova Iguaçu, na banca de jornal, a SRA. LIEGE.

AGENCIA INTERNATIONAL

Auto Caminhões, Auto Ônibus, Máquinas Agrícolas, Tratores de rodas, Tratores de esteiras, Motores a Óleo Diesel, Máquinas para Rodovias, Peças, Acessórios, Oficina Mecânica, Texaco, Gasolina, Óleos e Graxas.

Alberto Coccozza, Indústria, Lavoura e Comércio S. A.
EDIFÍCIO PRÓPRIO



Rui Bernardino Melo, 1835 a 1849 - Tels. 44 J 1 e 196 - NOVA IGUAÇU

Botinhas Americanas JUMPING-JACKS

VENDA EXCLUSIVA DA

SAPATARIA

SANTA BRANCA

AV. NILO PEÇANHA, 96



Vende-se

uma casa comercial com artigos de mercearia e de armazem. Lugar de grande futuro. Ver e tratar à rua Marechal Floriano, 1268.

2-3

Registro de Imóveis

COMARCA DE NOVA IGUAÇU

Cartório da 14 Circunscrição

Pelo presente edital com o prazo de 30 dias e publicação por 3 vezes, atenuando ao que foi requerido por Nelme José Aina e sua mulher Touliza Naira Aina, residentes na Capital Federal, faz saber aos promitentes compradores José Gonçalves Pereira, Miguel Arcanjo dos Santos, Sizenando Faustino da Paixão, Celino Pereira, Pedro Paschal e Julio Thomaz dos Santos, todos com residência atualmente ignorada, que ficam intimados para no cartório do 2º Ofício de Nova Iguaçu, elevarem os pagamentos das prestações atrasadas dos contratos averbados respectivamente no livro 8/E fls 151, 20, 168, 150v, 169 e 168v, sob ns 34, 23, 59, 27, 70 e 64, sob pena de o não fazendo serem canceladas as aludidas averbações. Dado e passado nesta cidade de Nova Iguaçu, aos dois (2) dias do mês de janeiro do ano de mil novecentos e cinquenta e três (1953). Eu, Henrique Duque Estrada Meyer, Oficial do Registro o subscrevo e assino. Henrique Duque Estrada Meyer. 2-3

CINE SOL

REALIDADE CINEMATOGRÁFICA BRASILEIRA

Exib. nos subscritores e no: Otavio Tarquino, 14, sala