



CORREIO DA LAVOURA

ORGÃO INDEPENDENTE FUNDADO EM 22 DE MARÇO DE 1917

Fundador: SILVINO de AZEREDO

Diretor-Gerente: AVELINO DE AZEREDO

Diretor Secretário: LUIZ DE AZEREDO

ANO XXXVI

NOVA IGUAÇU (Estado do Rio. DOMINGO, 12 DE OUTUBRO DE 1962)

N. 1.856

Nova Iguaçu é uma cidade que se revigora dia a dia, recebendo sempre novas energias para colocar em movimento, sem cessar, todos os setores de sua vida, onde milhares de criaturas, em várias atividades, vão executando, talvez sem que o percebam bem, o trabalho de elevar este magnífico recanto da terra fluminense a uma posição de maior relevo, não só pela densidade demográfica que ele já apresenta considerável, senão ainda pelo desenvolvimento notável do comércio e da indústria, pela expansão auspiciosa dos seus estabelecimentos de ensino, das suas instituições culturais, recreativas, esportivas e de assistência social. Nova Iguaçu de ontem comparada com a de hoje, vendo-se duplicado o número de seus habitantes, era acanhada, anêmica, quase sem vida. Agora tudo se modificou. Ela ressurgiu com ímpeto fora do comum, e parece que novo sangue corre em suas veias, impulsionando-a com vigor e entusiasmo para os embates que vencem o atraso e a pobreza, para as campanhas que visam o progresso, a riqueza e o bem-estar da coletividade.

DAQUI E DALI...

Arauto

A velha Maxambomba ficou no passado, perdeu-se quase no tempo. Afóra a política, que em muitos aspectos se assemelha ainda à ditada pela ignorância e atraso da era do coronelato, agora tudo acontece diferente em Nova Iguaçu, às vezes assistindo os menos avisados. Gente em penca, mal acomodada no Rio de Janeiro e em cidades mais próximas, foi chegando de mansinho e se instalando por aí fora em casas tipo proletário, construídas em terrenos comprados à prestação. Formaram-se os bairros, que vão-se enchendo de casas e de gente. Mas a luta continua aqui igualzinha à de lá, difícil, dura, penosa. Além de divergências e choques entre tantas criaturas que veem e sentem as coisas cada uma a seu modo, a luta pela vida é cada vez maior e mais séria, porque a produção não atende às necessidades do consumo, os exploradores entram em ação e o preço de tudo vai subindo sem parar: o do aluguel (mais o que a maioria se vê obriga-

da a pagar por fora...), a do calçado, da roupa, dos livros, dos remédios, dos gêneros de primeira necessidade... Vejam o que se passa com o preço da carne verde: pulou sem mais nem menos, com osso e pelanca, de 16 para 18 cruzeiros o quilo!

São fatos que às vezes assustam nesta cidade em franco progresso. Que não é mais uma cidadezinha qualquer do interior, nem a que atingiu o desenvolvimento das grandes urbes, modernas e civilizadas. Ainda se verificam aqui acontecimentos estranhos, como recentemente os da Prata, que envolveram em questões inúteis pessoas que só desejam ter o direito de gozar os benefícios da luz elétrica em suas casas; e como os que se passaram terça-feira última nesta cidade, com repercussão desagradável na imprensa carioca, que apontou como causa a desinteligência e a luta havidas entre um militar e um investigador da Polícia. O desentendimento entre o civil e o militar quando se defrontaram pela primeira vez, a luta corpo a corpo em que se empenharam depois no interior de um ônibus e o aparecimento em boa hora de um general que deu ordem de prisão ao seu subalterno, passariam sem maior novidade, no registro comum dos fatos policiais. O que constituiu um fato grave, porque com todas as características de violência, foi a decisão de um grupo de colegas daquele militar faltoso, tentando libertá-lo à força da Delegacia, no mesmo prédio em que funciona o Fórum e num dia de audiência, quando ali se reuniam os mais altos representantes da Justiça nesta Comarca.

Felizmente tudo se acalmou antes que o incidente pudesse se agravar mais, pois o gen. João Tavares de Melo interveio pela segunda vez, restabelecendo a ordem e pondo as coisas nos devidos lugares. Cumpria condenar os excessos e o desrespeito à Justiça. Em seu lugar tinham só sabimento a ponderação, o bom senso, a serenidade. Mesmo porque, quando há lei e autoridades constituídas, não é aconselhável que se faça justiça pelas próprias mãos...

ACLARA-SE UMA DUVIDA...

O "Correio da Manhã" vem fazendo campanha demonstrando a necessidade imperiosa da construção do porto de Itacuruçá. E diz que a sua construção não será obra que demandará tanto dinheiro que a torne inviável, sobretudo na época das "vacas magras" que atravessamos. Mostra pontos vitais para a nossa economia possibilitando o desembarque, a estocagem e a movimentação do carvão para Volta Redonda e Central do Brasil, além dos minérios para exportação.

baria por tomar também as áreas do Cajú que se tornarão insuficientes. Outro problema salta aos olhos, como aliás foi apontado pelo sr. Alencastro Guimarães: o movimento ferroviário de Japeri: o Rio é cada vez mais intenso, e obrigará a Central do Brasil a construir mais duas linhas, obra custosa pelas desapropriações necessárias. Depois, com o intenso tráfego da Central, mais tarde voltará a ficar na mesma. O porto de Itacuruçá cortaria em Japeri o movimento intenso de carvão e minério. Há outro ponto que não deve ser esquecido: o do desenvolvimento econômico da zona, que seria toda beneficiada pelo novo porto.

to. E o "Correio da Manhã" diz: — "que o porto de Itacuruçá não se acha mais em fase de exposição de motivos, mas na de execução. Em verdade. Em um ano, o capital investido — admitimos 50 milhões de dólares — mantido o preço de 15 dólares por tonelada de minério, estará amortizado".

Indiferença do governo". Interessante é que falando do porto de Itacuruçá, chegamos à conclusão de que também o que está enterrando o porto de Niterói é a Administração do Porto do Rio de Janeiro: Não permite concorrência, não deixa os outros viverem. Embora viva entulhado de mercadorias, embora não dê conta, embora venha atrapalhando o comércio e prendendo às vezes navios ao largo, aguardando vez para desembarcar, o que logicamente encarece as utilidades. O interesse de uma fração não deve se sobrepor aos interesses vitais do país!

ALVARUS DE OLIVEIRA

VACINE O SEU BEBÊ! -- AGORA, ANTES QUE SEJA TARDE!

Sua Majestade, o Bebê, sobe mais um vez este ano ao seu reinado de sete dias. Mais uma vez, todos os olhos do Brasil voltam-se para ele! Há 13 anos que estes 7 dias — 10 a 17 de outubro — vêm sendo dedicados à criança brasileira — à sua saúde, bem-estar e desenvolvimento. Médicos, educadores, assistentes sociais, rádio e imprensa, organizações institucionais de todo o País procuram nesta Semana da Criança unir os seus esforços, para maior divulgação da campanha educacional promovida pelo Departamento Nacional da Criança.



(FOTO CEDIDA PELA JOHNSON & JOHNSON)

cada criança protegida pela vacina, há uma outra ainda não vacinada — pesa fácil de qualquer uma das terríveis doenças contagiosas que assolam a primeira infância! Preservar a saúde de milhares de crianças brasileiras não é apenas o seu dever, mas também a reação natural de cada pai e mãe. Desde o dia em que o seu lar é abençoado com uma criança, os pensamentos e atividades de todos se concentram no pequenino ser. Sua alimentação, "toilette", suas sextas e horas de cama, lágrimas e risos, são acontecimentos especiais e importantes em todos os dias, tal como mais tarde será a Escola, e a sua formação de hábitos sadios. Dia a dia, estes mesmos

(Conclua na última página)

A LAPIS...

Desfôrço Selvagem

Silvino Silveira



A coragem — em nome da liberdade, cuspiu nas fogueiras da inquisição, zombou dos tormentos físicos, desarmou torças, quebrou cadafalsos, deitez guilhotinas, derrubou troncos, esmagou tiranos, arrancou máscaras, venceu traições, terminou violências e extinguiu terrores. Entremos, sem mais delongas, no assunto principal da presente crônica.

Um grupo de homens desgostosos com uma reportagem publicada em uma revista da "mui nobre e leal Cidade de São Sebastião do Rio de Janeiro", segundo narra um dos nossos vespertinos, resolveu atacar o seu autor. Conseguiram eles penetrar na residência do jornalista e depois de ameaçá-lo com revólveres, colocaram-no num automóvel, rumando para a av. Brasil, onde o despiram e deram-lhe uma surra. Não satisfeitos, ainda no mesmo automóvel seguiram para Rezende, onde novamente o espancaram. Depois o lançaram às águas do Paraíba.

O reporter, embora bastante machucado, conseguiu sair do rio indo à polícia de Rezende queixar-se. Disse que os autores do atentado pertencem a conhecido centro espirita e tudo foi motivado pelo fato de lhes ter a reportagem desagradado.

Informou o delegado de Rezende ao vespertino, pelo telefone, que o reporter fora raptado no Rio de Janeiro e levado para aquela cidade em um automóvel verde. Ai, depois de surrado, foi manietado com seu próprio cinto, amordaçado e atirado no Paraíba, no local denominado "Três Morros".

Disse, ainda, ao delegado, que durante a viagem foi espancado e não pôde reconhecer os seus agressores, em número de seis. Achava-se ferido na face e na cabeça. Os seus ferimentos não eram de natureza grave. Seus raptores, ao que parece, não conheciam bem o local onde jogaram o jornalista, pois o fizeram na parte em que o rio é bastante raso e graças

a isso é que a vítima se pôde salvar. Três operários do Departamento Nacional de Estradas de Rodagem, passando por aquele local, viram-no deitado à margem do rio, levando-o então para a delegacia. Acredita o jornalista, que a causa de tudo isso se prendera a duas reportagens que publicou na revista em que colabora. Mais um inquerito...

Não conhecemos a essência da reportagem que motivou o desfôrço selvagem dos sectários de Allan Kardec. Mesmo que fossem da Igreja de Roma, de Lutero, de Cristo ou de Mahomet!... Sempre respeitamos todas as crenças ou religiões. Todas têm uma finalidade sublime.

Odiou e vinganças contra o jornalismo fecundo, cerceando a liberdade de pensar e escrever, não-de surgir sempre neste planeta, mesmo quando procure redobrar seus esforços para acalmar paixões aguiladas, ilustrando a opinião pública ou fortificando os vínculos da fraternidade continental.

A verdadeira liberdade, — dizia Eurípides — consiste em que os homens nascidos livres, quando tenham que o aconselhar ao público, possam falar livremente.

Os que se dedicam ao tirocínio da pena, no desempenho da mais sagrada das missões, têm de atacar com altivez despotismos monstruosos, disfarçados em democracias fantásticas, com os manejos acanhalados da politicagem, com os escândalos no parlamento, com os desfalques nas repartições públicas...

Para muitos indivíduos, vaidosos, tolos, pedantes, enfiados, o jornalista terá de contentar-se em escrever banalidades! Nada que se preocupe com o bem-estar da coletividade!...

Quando apontamos esses parasitas sociais, que têm a mentira nos lábios e a ambição no estomago, nos seus intentos diabólicos, a nossa vida se transia ma em um longo peregrinar pela via-d'amargura... arrastando os crocodilos da vingança e as serpentes do ódio!

O chicote e a astúcia não intimidarão os pioneiros da Liberdade!



— Compadre, que vida apertada!
— Que houve, meu caro, algum embaraço?
— Embaraço sério, porque não há para quem apelar.
— Mas, afinal, que se passa com você?
— Não é comigo só, é com toda gente. Os açougueiros aumentaram mais dois cruzeiros em quilo de carne, com osso e pelanca...
— Nossa Senhora! Dois cruzeiros de uma vez?
— Dois cruzeiros, nem mais nem menos, justamente quando em Niterói, São Gonçalo e Petrópolis o preço da carne de 1ª qualidade baixou, com osso, para 14 cruzeiros.
— Qual, estamos mesmo no matão sem cachorro...

BAILE DAS FLORES

Comissães já anunciadas, numerosa comissão de senhores da nossa sociedade, presidida por d. Angela Guimarães, vai realizar no próximo dia 18, no ginásio do Grupo Escolar Rangel Pastana, o Baile das Flores, que terá a colaboração da conhecida orquestra do Maestro Peruzzi, da Rádio Mayrink Veiga.

Antes do início do Baile das Flores, que será em benefício do Natal da Criança Pobre, haverá elegante e original desfile de luzes corbelhas, oferecidas por pessoas de projeção em nosso meio social. Espera-se com ansiedade a realização da grandiosa festa anunciada para sábado.

Terça-feira última estiveram presentes à reunião na sede do Iguassú a sra. Angela Guimarães, Nair Cerqueira Lima, Maria de Lourdes Andrade, Maria de Lourdes de Almeida Pereira, Euridice Baroni, Aurora Steiner, Carmen de Rizzo Cabral, Corina Gomes, Edith Reis Ladeira, Alba Sacupira Anoli Isaura Marques da Silva, Anelita Duccini Brito, Gláys Sara, Milafani, Maria dos Anjos Muller, Aída C. Quintes, da Oliveira, Ursula Coelho Ramos e stas. Lia Eni G. de Almeida, Maria Elina Provençano, Luiza Chabarelli e Aixa Faria Soares.

A última reunião está marcada para depois de amanhã, também na sede do Iguassú.

Festa da Criança

A Contraternização Espírita Luz de Jesus fará realizar, hoje, às 15 horas, no Centro Espírita P. Esperança e Caridade, a Festa da Criança, com a participação dos alunos das Escolas e das Aulas de Moral dos Centros Contraternizados do Ramal de Nova Iguaçu.

O programa constará de paginas e testes evangélicos, números de declamação e canto. Haverá farta distribuição de brindes, doces e balas a todas as crianças.

CINE VERDE

Hoje — "Roseanna", com Joan Evans, Fahey Granger, Charles Bickford e Raymond Massey; e a continuação da série.

Amanhã e terça-feira — "Cidade negra", com Elizabeth Scott e Charles Heston; "A verna do diabo", com Charles Starrett; e a continuação da série.

Quarta e quinta-feira — "Kon-Tiki, o conquistador dos mares", natural; e "Os filhos dos mosqueteiros", com Cornel Wilde e Maureen O'Hara.

Sexta, sábado e domingo — "Os filhos dos mosqueteiros", e a continuação da série.

CINE IGUAÇU

Hoje — "Missão perigosa em Trieste", com Tyrone Power, Stephen McNally e Patricia Neal. Jornal Nacional sobre e o último Fia-Flu.

Às 10 horas — Matiné gratis para as crianças em comemoração à Semana da Criança. Desenhos, Sports e comédias.

Segunda e terça-feira — "Arancada final", com Steve Cochran, Phillip Carey, Mary Aldon e Paul Picerni.

Quarta e quinta-feira — "A filha do comandante", com Kathryn Grayson, Gene Kelly, Mary Astor, John Boles, José Iturbi e outros astros.

Sexta, sábado e domingo — "Tambores distantes", com Gary Cooper e Mary Aldon.

Vicente Badenes

Do ilustre ex-Chefe da Recbedoria de Rendas nesta cidade, recebemos o seguinte telegrama: "Agradeço muito penhorado delicadas expressões publicadas nesse brilhante órgão respeito minha aposentadoria. Cordiais saudações. — VICENTE BADENES".

DOENÇAS DA PELE E SIFILIS

Eczemas, Ulceras, Acnes, Cancro da Pele, etc.

DR. COZZOLINO

Consultas: 2^{as}, 4^{as}, e 6^{as}, das 14 às 16 horas.
Rua Bernardino Melo, 1839 (Edifício Cucuzze) Sala 25

Juan Mosquera Villavicencio

Esteve há dias nesta redação, em visita de cordialidade, o jornalista venezuelano Juan Mosquera Villavicencio, que desde junho de 1948 vem realizando uma excursão pelo Continente Americano, com o objetivo de estreitar mais os laços de paz, união e confraternização entre os povos. O idealista Villavicencio, homem vivo e de palestra muito agradável, já esteve na Colômbia, Equador, Peru, Chile, Bolívia, Argentina, Uruguai, Paraguai e no Panamá. Disse-nos que o maior estímulo de sua vida é a hospitalidade dos povos que tem visitado, aos quais sempre solicita ajuda para prosseguir em sua excursão, que é tradição, renúncia, sacrifício, perseverança, idealismo, amor ao próximo.

E. C. Iguassú

RESUMO DOS ATOS DO SR. PRESIDENTE:

- a) Transferir para o quadro de contribuintes o socio alletá matriculada 570 (Juan Canle Lapido); b) designar para o cargo de Curador o socio Artur da Silva; c) conceder seis meses de licença, a partir de abril do corrente ano, aos sócios Tertuliano Feitosa e Luiz Mario Leal; d) agradecer ao Mesquita T. C. o convite para a festa realizada a 2 do fluente; e) realizar no próximo domingo mais uma noite de convivência social (Bingo), e a 19 deste mês uma domingueira dançante; f) incluir no quadro de aspirantes o jovem E. Z. de Silva de Sousa; g) nomear a seguinte Comissão para realizar as festas comemorativas do aniversário deste Clube: sra. Yeda Fernandes e srs. Jair Viana, Antonio Marques Cunha Filho, Cristolino Chaves, Lourival Nunes, Agostinho Martins Duarte e dr. Nilton Fernandes; h) marcar uma reunião dessa Comissão de festas do aniversário do Clube para o dia 13 do corrente, às 20 horas.

Nova Iguaçu, 8-10-62.

Luiz de Azeredo
Diretor da Secretaria

Distribuição de resíduos de trigo

A Associação Rural de Nova Iguaçu recebeu, da Secretaria de Agricultura do Estado do Rio de Janeiro, o seguinte telegrama:

"Tendo em vista comunicação COFAP, distribuição resíduos de trigo mês corrente será feita segunda quinzena. Saudações. Odir Marinho, Chefe distribuição resíduos trigo".

A opinião do leitor

Recebemos do sr. Marilho de Sousa a seguinte carta, endereçada ao chefe do Serviço de Transportes Coletivos da Prefeitura local:

"Valho-me desta para fazer um apelo a V. S.

Desejava solicitar a V. S. que permitisse às Linhas de ônibus que transitam pela rua Barros Jr. receberem passageiros, tanto para embarque como desembarque na referida artéria, no trecho compreendido entre a rua Tereprendido entre a rua Tereprendido e Governador Amaral Peixoto. Esta medida que, estou certo, será autorizada por V. S., não trará nenhum prejuízo à linha de trecho citado pois, além do trecho citado já se encontram no fim da linha, os ônibus da referida empresa passando por ali su perlotados.

Ne caso em que V. S. ace

BELO HORIZONTE - SANATÓRIO STA. TERESINHA

Para doentes do aparelho respiratório. — Diretor: Dr. Luiz de Azeredo Coutinho. — Alimentação boa e equilibrada. — Pneu motorax — Raios ultra violeta — RAIOS X. Avenida Carandá nº 938 — Fone: 2 15-13.

VIDA SOCIAL

Trova

De todos os meus amores,
o que menos demorou
foi o que trouxe mais dores
e mais saudades deixou.

Soares da Cunha

DAVANS INTIMAS

Fizeram anos neste mês:

- 6. Jovem Maria Aparecida M. Sampaio;
- 6. sr. Alceu Braga Jr., residente no Rio;
- 6. sta. Yula Arnaldo;
- 9. menina Maria Rangel Rosa;
- 7. meu lho André Luiz, filho do sr. Francisco Manoel Brandão e de d. Rosinah Brandão;
- 7. sr. Washington dos Santos, proprietário da casa O Império das Frutas;
- 7. sta. Marlene Martins Duarte;
- 8. sr. René Granado, despachante municipal;
- 8. d. Laura Varanda de Oliveira, esposa do sr. Arnaldo F. de Oliveira;
- 8. menino Antonio Carlos Ramos;
- 9. jovem Silvio Soares Pimenta;
- 9. sta. Adelia Bittencourt;
- 9. menino Pedro Paulo, filho do sr. José Raunheitti e de d. Dulceílida Raunheitti;
- 10. sr. Sílvia Martins de Azeredo;
- 10. sr. José de Luca;
- 10. sr. João Quaresma de Oliveira, residente em Belo Horizonte;
- 10. d. Olimpia Guerra;
- 11. sr. Aderbal Nunes;
- 11. d. Agostinha Rocha, esposa do ten. Bernardino Rocha e residente em Avelar;
- 11. menino Carlos Alberto, filho do sr. Eneascler T. de Carvalho e de d. Irene P. de Carvalho;
- 11. dr. Carvalho de Rezende, residente no Rio;
- 11. sr. Americo José Malheiro;
- 11. sta. Celia Fernandes Pereira.

Fazem anos hoje:

- sta. Laura Katagi, funcionária da Prefeitura de Nilópolis;
- sr. Jurandir Costa Sousa, proprietário da Tipografia São José;
- sta. Zali Augusta de Araujo, residente em Angra dos Reis;
- sta. Teresa Tavares Ferreira;
- menina Elrda de Castro Alves, filha do poeta João Guimarães.

CASAMENTO

A 1 do fluente, realizou-se nesta cidade o enlace matrimonial da sta. Eugénia de Oliveira, filha do sr. Arnaldo Fernandes de Oliveira e de d. Laura Varandas de Oliveira, com o sr. Angelo Russo Lauria, filho do sr. Angelo Lauria e de d. Catarina Russo Lauria.

AVICULTORA N. S. DE FATIMA

Inaugurou-se ontem, à av. Nilo Peçanha, 1389, a Avicultora N. S. de Fatima, de propriedade do sr. Augusto Rodrigues de Oliveira.

A nova casa tem passáros nacionais e estrangeiros, plutos do um dia, medicamentos, sementes, produtos veterinários, etc.

da ao meu pedido, deveria notificar às empresas. Certo de merecer a sua atenção, subscrevo-me atentamente."

Fatos Policiais

Choque de veículos

N. rua Marechal Floriano, em frente do poste da Light nº 1077-22, o caminhão chapa 7.52.83, dirigido por João Venâncio, colido pela traseira, com violência, pela camionete chapa 2.57.79, dirigida por Humberto Martins de Sousa. Da colisão saiu ferida, sem gravidade, Neide Lopes Menezes, 13 anos, filha de Romão Menezes e Otacília Lopes Menezes, residentes em Bento Ribeiro.

Atropelamentos e morte

Quando atravessava a pista da Rodovia Presidente Dutra, na altura da av. Nilo Peçanha, foi atropelada Nadir Dias da Silva, de 16 anos, residente à rua Tavares Bastos, 414. Nadir estava em companhia de seu noivo Manoel Messias de Carvalho. O automóvel que a atropelou foi o do ten. Osvaldo Marques Belliard, residente à rua Aires Saldanha, 136, ap. 1.011, em Copacabana. O militar trouxe a infeliz moça para o hospital, onde ela veio a falecer.

Também na Rodovia Presidente Dutra, na altura do quilômetro 31, Francisco Garcia Bastos, residente na rua Teofilo Ottoni, 31, no Rio, atropelou com seu carro o soldado de polícia reformado Almiro Siro Machado, Filho, quando numa bicicleta motorizada. O motorista trouxe o atropelado para o hospital, com fratura do crânio.

Diversas agressões

O soldado José da Silva Brito prendeu Durval Cequeira, casado, de 26 anos, e morador à trav. Chaves, 7, porque havia agredido e fido à face, nas costas, o sr. Davi dos Santos, quando este, na rua Otavio Tarquino, próximo ao P. que ali existente, conversava com a esposa de Durval.

O industrial José Fernandes de Carvalho, casado, de 69 anos, residente no Chavascal, queixou-se que fora agredido, à noite, a socos e pontas-pés pelo electricista da Light Rubens de Tal. O queixoso apresentava vários ferimentos pelo corpo.

A domestica Nair Vitoria Avelar, de 20 anos, residente à av. cel. Francisco Soares, 1229, apresentou queixa à Polícia contra seu amante Antonio Felisberto, operário da Prefeitura, o qual a teria agredido a socos e ferro de engomar.

Virou o ônibus

O ônibus nº 4, sem chapa, da Empresa Urbana Luso-Fluminense, virou na Estrada Velha de Tingüá, Iguaçu Velho, matando o jovem Pedro Correia de Oliveira, de 16 anos, filho do dono da Empresa. A ocorrência foi comunicada à Polícia pelo motorista do caminhão chapa 61.26.56, João Grazielle, que auxiliou no transporte dos feridos para o hospital.

Morreu sem assistência

Num barracão existente na Trav. Faria, 274, encontraram morto Joventino Francisco Faria, preto, de 52 anos. Quem comunicou o fato à Polícia foi o sr. Domingos José Barbosa. Já vinha doente há algum tempo o infeliz Joventino Francisco.

Presos o motorista e o trocador

Cientificado pelo sr. Sebastião Casemiro, foi à Polícia o sr. Oscar Soares, dono da Empresa Viação São José, a fim de apresentar queixa contra o motorista e o trocador do ônibus n. 16, os quais estariam desviando as fichas, isto é, recebendo-as dos passageiros, que deveriam colocá-las na caixa coletora. Em diligência, a Polícia apurou os fatos, e prendeu os acusados, Epaminondas Gonçalves Vieira e Floriano Augusto Figueiredo.

Laboratório de Análises Clínicas

DR. PASCHOAL MARTINS

DR. A. B. HARGREAVES

Nova Iguaçu: Praça da Liberdade, 90 - Subo. - Tel. 312

Distrito Federal: Rua México, 41 - 8º andar - sala 806

Telefones: 32.6641 e 32.3881

CHAMADOS NOTURNOS:

Nova Iguaçu: Tel. 109 - D. Federal: Tels. 26.1834 e 45.3800

Diagnóstico precoce do câncer na mulher

DR. M. FLORENCE

Da Clínica Ginecológica do Hospital do IAPETC

CIRURGIA - DOENÇAS DAS SENHORAS - PRÉ-NATAL - PARTOS

CONSULTÓRIOS:

Nova Iguaçu: Rua Sebastião Herculano de Matos, 41

Segundas, quartas e sextas, das 16 às 20hs.

Rio: Rua México, 11, 17º andar, sala 1702. Tel. 32-8550

Terças, quintas e sábados, das 16 às 18 horas.

Resid.: Rua Bernardino Melo, 2085 T.J. 19 - Nova Iguaçu

Domingo, 12-X-1962

Tiradores de Sorte

É concebível o estudo do caráter e da personalidade por meio da letra. Pela letra pode-se dizer se uma pessoa é nervosa, sentimental, intelectual, etc. Essas deduções fornecem dados ao grafólogo para fazer uma descrição do temperamento da pessoa e opinar sobre as suas possibilidades futuras.

O grafólogo não pode nem deve impor as suas previsões como se fossem fatos que terão de acontecer. A sua missão é analisar e opinar, e, o que é importante, aconselhar.

Os grafólogos, porém, costumam ultrapassar os limites do bom senso. Num programa ra jofoniza do sobre grafologia, ouvi isto: "A senhora vai ser escorçada da casa de seus pais". "A senhora j mais se casará". A outra: "O seu marido abandonará o lar", etc.

Mesmo que através da letra se pudessem fazer tais profecias, elas não deveriam ser ditas.

As profecias (pela letra, pela mão, pelo baralho, etc) têm sido a causa de sofrimentos e perdição para muita gente. Cito este caso:

Num dos armazens de café de meu pai, em Cachoeiro de Itapemirim, trabalhava um menino (era ótimo empregado, muito prestativo e amável). Contou-me que um tirador de sorte lhe havia dito que ele seria um assassino profissional. O homem ficara impressionado com essa profecia. Um dia recebeu uma proposta de um fazendeiro para liquidar um "cara".

"Uma coisa me dizia que eu deveria realizar o meu destino".

Esta foi uma das expressões que pronunciou ao narrar-me a tentação de seu primeiro crime.

Esta expressão revela-nos a ação sugestiva que lhe exercera o leitor de sua "buena dicha".

Os tiradores de sorte, com as suas franquezas, têm sido causadores de muitos sofrimentos moais.

Resumo um caso que observei:

Um advogado, que conheci em viagem, fôra a minha casa visitar-me.

Como me dissesse que era entendido em quiromancia, pediu-me que lesse minha mão. Profetizou coisas agradáveis que me fizeram sorrir de satisfação, e também a minha mãe, que ouvia. Depois ele chamou meu irmão, que tinha dez anos, e brincava na varanda com os garotos. Observando-me a linha da vida, declarou que ele não chegaria a ser rapaz. Vendo que minha mãe tinha levado um choque, perguntou-lhe se o menino era seu filho, ao que ela respondeu que sim.

Ele desapontadíssimo, pegou a mão do garoto outra vez, e ratificou o seu engano; explicou que era apenas um curioso, e pediu desculpas pela sua irreflexão.

Apesar dessa explicação, minha mãe continuou impressionada.

Ela quis que levássemos o menino ao prof. Sana Khan, que é o quirosofo mais conceituado no Brasil.

Sana Khan disse que a linha da vida indicava apenas uma grave enfermidade, não a morte prematura.

Isso tranquilizou minha mãe.

(Essa profecia realizou-se, ou houve coincidência: uma grave enfermidade quase o matou).

Casos pessoais meus, de minha família, e meus conhecimentos sobre fatos premonitórios, impedem-me de manifestar-me contra a clarividência de certos tiradores de sorte e a de alguns médiuns.

Eu me debato é contra a franqueza criminosa dos que declaram coisas desagradáveis aos consulentes.

ESTAFILDE

VESTIBULAR

MEDICINA — FARMÁCIA — ODONTOLOGIA
ENGENHARIA — QUÍMICA — ARQUITETURA

Aulas diárias — Turmas limitadas — Professores especializados

INSTITUTO IGUASSUANO DE ENSINO

Rua Bernardino Melo, 1751 a 1771 — Nova Iguaçu

TELEVISÃO E RÁDIO-AMADORISMO

(Por PY-1 OU)

Este prestigioso jornal, em seu número de 24 de setembro último, veiculou um apelo formulado por "alguns possuidores de aparelhos de televisão" e dirigido aos rádio-amadores desta cidade, para que estes deixassem de ligar os seus transmissores no horário de funcionamento da Televisão Tupi, visto que "a diversão (sic) desses poucos rádio-amadores" vinha prejudicando "a de centenas de teventos" devido à interferência que se verifica, impedindo a recepção das transmissões da TV-Tupi.

Em face disso, e após consultarmos os demais colegas rádio-amadores, resolvemos tentar esclarecer os leitores do "Correio da Lavoura", particularmente aqueles apalante, sobre o que é o rádio-amadorismo bem assim, elucidá-los sobre as possíveis causas da interferência de nossas transmissões nos receptores de televisão. Para isto contamos, por certo, com a boa acolhida desta conceituada folha para uma série de comentários esclarecedores, que nos propusemos a realizar em torno do assunto.

O rádio-amadorismo — cuja existência, parece-nos, está sendo mal compreendida pelos autores do aludido apelo — é, na verdade, um passatempo; porém, um passatempo científico, que proporciona aos seus praticantes oportunidades e meios de adquirir e aperfeiçoar conhecimentos sobre a ciência eletrônica, através de estudos teóricos e práticos, de montagem de equipamentos e da realização de comuticados, em fonia e telegrafia, entre os rádio-amadores de quase todas as nações civilizadas.

A par desse aprendizado e adiestramento técnico, de que se têm originado as mais notáveis conquistas da eletrônica, há que se considerar a relevância dos serviços públicos prestados, abnegadamente, sem qualquer fim lucrativo, pelos rádio-amadores, quer em tempo de paz, quer por ocasião das duas últimas Grandes Guerras, a ponto de ser

(Conclui na última página)

Dr. Helio Gianni Marins

CIRURGIA GERAL

Médico Assist. Clínica Cirúrgica do Hospital I.A.P.E.T.C.

Consultório: Residência:

R. Maj. Floriano Peixoto, 17-8 R. Bernardino Melo, 2429

Tel. 452-122 — Edif. Paladino — Tel.: 150 e 450-111

Diariamente das 16 às 20 hs. Aos sábados e/ou hora marcada

DR. AFONSO FATORELLI

MÉDICO OCULISTA

Receita de óculos. — Doenças e operações dos olhos.

CONSULTÓRIO: Rua Bernardino Melo, 1839

EDIFÍCIO COCOZZA — SALA 25 — NOVA IGUAÇU

Horário: A partir de 15 horas. Segundas, quartas e sextas

DR. LICÍNIO SANTOS

Fígado Intestinos-Estômago

Clínica Médica em Geral

Diariamente das 9 às 12 hs.

Edifício de "A Noite"

Sala 613 — Fone 23-0975

Alugam-se

apartamentos

na rua Bento

de Vasconcelos n. 56, com 2

quartos, sala, hall, cozinha e

área de serviço. Tratar á rua

Mal. Floriano Peixoto n. 2175.

Fone 249, com Raul Silva Ju-

nior.

DR. ALVARO RODRIGUES DA SILVA

CIRURGIÃO DENTISTA

Gabinete moderno — Excelentes instalações — Raio X.

HORARIO — Terças, quintas e sábados, das 9 às 18 horas.

Rua Bernardino Melo, 1919, 1º andar, salas 2 e 3, Edif. PIPA

LIVROS NOVOS

Alguns trabalhos da Melhoramentos

Curiosa e notável a operosidade múltipla das Edições Melhoramentos! Ora publicamos o "Vocabulário Técnico", de Francisco J. Buecken, ora "Histórias dos meninos índios", de Hernani Donato; hoje, "You recortar e pintar animais", passate nro instrutivo, excelente material didático digno de ser adotado em todos os colégios de cursos primários; amanhã, "Velho S. Paulo", 2º volume de Afonso de E. Taunay!

Não são menos admiráveis os três livrinhos ns. 19 22 e 23, do ABC do lavrador prático, da Melhoramentos: "Vamos plantar algodão", de Trajano Monteiro; "Criação prática de marrecos", de A. di Paravicini Torres; "Cenoura, espargo e rabanete", de Leocádio de Sousa Camargo. Páginas de grande utilidade!

DR. FERNANDO GOURADO DE GUSMÃO

ADVOGADO

Trabalhistas - Civil - Comercial
Inventários - Despejos - Questões
sobre terras - Decreto lei 53
Horário: 12.00 às 16.00 hs.
Terças e quintas-feiras
Rua Mal. Floriano, 1962 - Sub.
em frente á ponte de Nova Iguaçu

Carlos Alberto da Silva,

Despachante Oficial da Secretaria de Segurança Pública junto á Delegacia de Polícia nesta cidade. Rua Getúlio Vargas, 70. Nova Iguaçu, E. do Rio.

Vende-se

um terreno á rua Zizolha, 33, com a área de 549m², todo cercado e plantado. Tratar á rua Edmundo Soares, 301, no K 11. 3-5

Vende-se

um açougue á Av. São Paulo, 1097, em Mesquita. Tratar no local ou á rua Emilio Guadagny, 1756. Negocio de ocasião. 3-5

Vilar de Terezinha

Ponto Chique - Est. Velha de Sta. Rita

Não pague aluguel. Compre seu lote sem entrada, com posse imediata. Construção livre; luz elétrica; condução próxima. Aos domingos no loteamento com os srs. Pedro Paulo e Aluizio. (Dec. Lei 78. 1º Circ. n.º 191 em 11/12/59. Livro SE, Hs. 239v.) 3-6

INDICADOR

Profissionais

Médico

Dr. Pedro Regino Sabrinho — Médico Operador. Paris — Consultas diárias das 8 às 12 hs — R. Berna Jins Melo, 1839, sala 11 tel. 284 Edif. Cocozza. E das 12 às 16 horas no Centro de Saúde e Hospital de Iguaçu.

Advogado

Dr. Paulo Machado-Advogado — R. Getúlio Vargas, 87. Fone: 282. — Nova Iguaçu.

Dentistas

Luiz Gonçalves — Cirurgião Dentista - Diariamente das 8 às 18 horas. Rua Bernardino Melo n.º 2139. Telefone, 314. Nova Iguaçu.

RUBEM SILVA — Cirurgião dentista. — Ed. Carioca, 2º andar, s. 220. Telefone, 42-5951. Rio de Janeiro.

Dr. Pedro Santiago Casca — Cirurgião Dentista. Raio X (Edif. Ilcio Ouvidor). Rua Ouvidor, 169, 8º andar, sala 811. Telefone, 43-6503 - Rio.

Despachante

Escritório Técnico Comercial — Santos Netto & Irmão (Contadores e Despachantes). Serviços comerciais em geral. Rua dr. Getúlio Vargas, 22. Tel. 208 — Nova Iguaçu.

CONSTRUTORES

João Simoniato — Construtor licenciado. — Encarrega-se de construções e reconstruções em geral e sub administração. — Tel.: Rua Marechal Floriano, 7336 — Casa XI — Nova Iguaçu.

Roberto Baroni Soares — Construtor licenciado no Município de Duque de Caxias. Residente em Nova Iguaçu á rua Edmundo Soares, 304

Aprenda Datilografia no INSTITUTO IGUASSUANO DE ENSINO

Instalações excelentes — Máquinas modernas — Orientação criteriosa — Ensino eficiente. Confere diplomas.

Aulas diurnas e noturnas — Matrículas abertas para novas turmas.

RUA BERNARDINO MELO, 1751 a 1771 — (Em frente à estação)

Vieira, Irmão Ltda.

VIDRAÇARIA

Cristais, espelhos, vidros lisos de 2 a 6mm., vidros fantasia, vidros de segurança para automóveis (inestilhaçáveis), etc.

Distribuidores da Indústria Paulista de Vidros Planos (P. V. P.)

RUA DR. THIBAU, 175 a 181 - TEL. 308-J20 - NOVA IGUAÇU



Centro de Saúde de Nova Iguaçu

B. C. G.

Conta hoje o Brasil, em numerosos redondos, cinquenta e cinco milhões de habitantes. Desse pelo menos um milhão está doente de tuberculose.

Éis um problema muito sério para a economia Nacional e a Saúde Pública. Afeta à primeira pela transformação de geradores de riqueza em consumidores dela; à segunda pelo perigo que representa tantos semeadores da doença. A tuberculose não é devda à herança familiar, como supõe muita gente, e sim ao contágio. Cada tísica, antes de se curar ou morrer contamina 5, 10 ou mais pessoas.

Felizmente muitos resistem à ação do microbio responsável pela doença, a m-lestia. Fazem-no por haverem adquirido resistência ou imunidade, com uma primeira ofensiva da doença.

Não é privilégio da tuberculose imunizar o organismo após a primeira agressão frustrada. Acontece o mesmo com a coqueluche, sarampo, varíola, etc.

Ninguém, com Juízo normal, espera contra a varíola para dela se livrar no futuro. Consegue o mesmo resultado com a vacinação específica. Faça-se o mesmo com a tuberculose. Sua vacina e o B.C.G. Há tanta e dois anos é empregada no mundo inteiro, com excelentes resultados. Nenhum tisiologista concorda, com as restrições que lhe fazem. Desde que a vacina "pegue", cria ou aumenta a imunidade. Nunca, em nenhuma circunstância, prejudica.

Acrescendo-lhe a importância, provou-se, ultimamente, ser também o B.C.G. preventivo da lepra.

O Centro de Saúde faz gratuitamente a vacinação, seu controle e todas as provas complementares imprescindíveis ao máximo aproveitamento da vacina.

Em vez de repouso, atividades

Muitas vezes a natureza do trabalho obriga o indivíduo a permanecer longas horas sentado ou em posições incômodas e viciosas. O resultado são as dores de cabeça, falta de disposição, o cansaço, o nervosismo e mal estar geral, sinais de que o organismo se está ressentindo e a saúde se abalando.

Depois de passar o dia em ocupações que exigem pequeno dispêndio de energia física, pratique um pouco de exercício ou faça uma caminhada, andando vigorosamente. S. N. E. S.

DR. JAIR NOGUEIRA

CIRURGIA GERAL

CONSULTÓRIOS: Rua Mal. Floriano, 2161, 1º andar, sala 6. Tel. 245 J. D. 2ª, 4ª e 6ª, das 9 às 12 e das 15 às 19 horas. E 3ª, 5ª e sábados, das 15 às 19 horas.

Praça da Liberdade, 50 Tel. 12. 3ª, 5ª e sáb., das 8 às 12 hs.

RESIDENCIA:

Rua Mal. Floriano Peixoto, 2457 - Tel. 261 - Nova Iguaçu

DR. MIGUEL DONNI

CIRURGIA - RAIOS X - PROTESE MOVEL

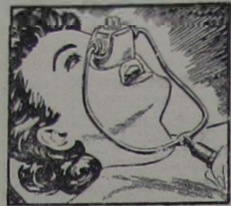

Tratamento com analgesia

CONSULTÓRIO:

AV. NILO PEÇANHA, 23

3º ANDAR - Nova Iguaçu

SÓ ATENDE COM HCRA MARCADA - FONE 74

NOVA GAROTINHA

CAFÉ E BAR

Bebidas de todas as qualidades

Cantar bem todos gostam, mas para comer bem só no Restaurante Nova Garotinha.

Restaurante de primeira ordem. Petiscu-lhas à portuguesa

ALMEIDA & CIA. LTDA.

R. Marechal Floriano, 1088 - Tel. 129 - Nova Iguaçu - E. do Rio



EDITAL

De publicação de depósito de documentos, em processo de loteamento de terras, com o prazo de 10 dias, a requerimento de Francisco Panella e sua mulher, como abaixo se declara:

Henrique Duque Estrada Meyer, Oficial da Primeira Circunscrição do Registro de Imóveis da Comarca de Nova Iguaçu, Estado do Rio de Janeiro, por nomeação na forma da Lei, etc.

Pelo presente edital, com o prazo de 10 dias, faço saber a quem interessar possa que por Francisco Panella e sua mulher Helena Conto Panella foram depositados neste cartório, para os fins do decreto nº 58, de 16 de dezembro de 1937, regulamentado pelo decreto 3.079, de 15 de setembro de 1938, o memorial, a planta, os títulos de domínio e todos os demais documentos relativos à área abaixo descrita, lideada sob a denominação de Jardim Império: Área de terras medindo 202ms.30 de frente para a rua Maria Bragas, em uma linha com três lances (97ms.80 mais 40 mais 64ms.50), tendo na linha dos fundos 345ms.80 em uma linha com seis lances (117ms.80 mais 95ms. mais 35ms. mais 32ms. mais 37ms. mais 29ms.) confrontando em toda a extensão com terras dos herdeiros de Lafayette Pimenta de Moraes, tendo 361ms.69 de frente aos fundos pelo lado direito, em uma linha com quatro lances (141ms.69 mais 132ms. mais 90ms. mais 105ms.), confrontando uma parte com herdeiros de Lafayette Pimenta de Moraes e outra parte com Rafael Giudice, Sebastião Maria da Conceição e Joaquim Matos dos Santos, tendo 136ms.60 pelo lado esquerdo, confrontando com os mesmos herdeiros, perfazendo a área quadrada de 50.630 metros, estando distantes 95ms. da esquina formada com a estrada Plínio Casarini, pelo lado direito. Aos interessados, por escrito e assinados, fica marcado o prazo de 30 dias, contado da última publicação deste, para a apresentação de impugnação. Para constituir seu título o presente, para afixar e publicar, na forma da lei, o Edital e passado nos dias 12 de setembro de 1950, no cartório de circunscrição e dois dias, Henrique Duque Estrada Meyer, Oficial, a subcredi e assinou. Ass.: Henrique Duque Estrada Meyer. Extratado por copia lida em sigado, estando o original que foi afixado no lugar de costume, selado na forma da lei. Eu, Henrique Duque Estrada Meyer, Oficial, a subcredi e assinou. Henrique Duque Estrada Meyer. 3-3

Mário Guimarães | Fernando Nunes Brigagão

ADVOGADOS

ESCRITÓRIO: AV. NILO PEÇANHA, 8 - Sobrado - NOVA IGUAÇU

HORÁRIO: Diariamente das 9 às 12 horas.

FÁBRICA DE FORRAGENS

LINS & FILHO

Rações para aves e animais. Milho em grão, fubá e picado. Farinhas de carne, ossas, ossos e amendoim. Produtos avícolas.

Av. Nilo Peçanha, 439 - Tel. 55 - Nova Iguaçu - E. do Rio

Indicador Comercial

Casa Funerária

Casa Santo Antonio - Serviço Funerário - Guilhermina Ferreira da Silva - Rua Marechal Floriano, 2018. Tel. 86 - Nova Iguaçu

Diversos

Dalim Pereira Montenegro - Construtor - Av. Santos Dumont, 626 - Telefone, 69 - Nova Iguaçu

Mandioca e alpim - Compra-se qualquer quantidade, à rua S. Sebastião, 1696 (fundos) - Bellord Roxo - Estado do Rio.



Prefira o melhor preferindo

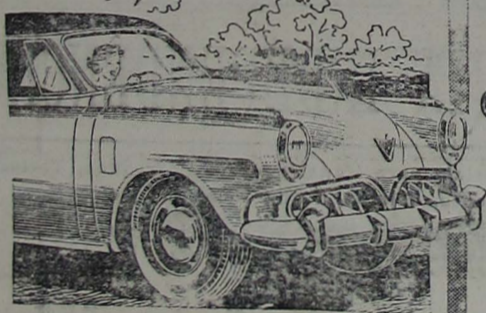

Concessionário nesta cidade: João R. Cardoso

STUDEBAKER

AUTOMÓVEIS CAMINHÕES CAMINHONETES



Completo estoque de peças Genuínas Serviço Especializado



Rua Mal. Floriano, 1170

TELEFONE: 454

Nova Iguaçu - Est. do Rio

GRUTA STO. ANTONIO

BAR E RESTAURANTE

Cozinha de 1ª ordem. - Petisqueiras à portuguesa e à brasileira. Bebidas nacionais e estrangeiras. - Especialidades em frios e conservas das melhores procedências.

HERMIDA & REBEIRO

RUA MARECHAL FLORIANO, 1954 (Em frente à ponte) NOVA IGUAÇU - ESTADO DO RIO

"JORNAL DO CINEMA"

As mais palpitantes reportagens. Os mais sensacionais artigos. Tudo o que se refere ao cinema brasileiro está nas páginas do "Jornal do Cinema" deste mês. Anselmo Duarte conta a história de sua vida, cheia de episódios trepidantes. Bill Farr e Mary Gonçalves fizeram as pazes. Estes e muitos outros artigos se encontram nas páginas do "Jornal do Cinema" deste mês que já está à venda em todos os jornaleiros. "Jornal do Cinema", cada vez melhor.

FOTO ELITE - Atende-se a domicílio para os melhores retratos para documentos em 30 minutos. Especialista em reprodução de retratos a cor y n., placas e óleos. Vendas de máquinas, filmes, quadros, cartões e álbuns. Rua Marechal Floriano, 2243 - Loja - Tel. 413 - Nova Iguaçu

Contratos de locação

O novo proprietário de prédio ou apartamento só fica obrigado a respeitar a locação existente em virtude de contrato por instrumento particular, uma vez registrado no REGISTRO DE TÍTULOS E DOCUMENTOS. Essa providência torna o contrato um documento público - com validade contra terceiros - futuros interessados no objeto do contrato (Cod. Civ. - arts. 135 e 138).

Cartório do 3º. Ofício

Rua dr. Getúlio Vargas, 42 - NOVA IGUAÇU

Prefeitura Municipal de Nova Iguaçu

ATO DE 1º DO OUTUBRO DE 1952

O Prefeito Municipal de Nova Iguaçu, usando das atribuições que lhe são conferidas pela legislação em vigor,
Resolve nomear, de acordo com o art. 94 do decreto-lei n. 624, de 28 de outubro de 1942, Irany Moreira, para exercer como substituto, o cargo de Tesoureiro, Padrão Q do Quadro III, durante o impedimento do respectivo titular, Iver Jacar, Berçoni licenciado para tratamento de saúde, a partir de 30 de setembro último e até 10 do corrente.
Prefeitura Municipal de Nova Iguaçu, 1 de outubro de 1952.
LUIZ GUIMARÃES — Prefeito

PORTARIAS

O Prefeito Municipal de Nova Iguaçu, usando das atribuições que lhe confere a legislação em vigor,
Concede, nos termos do art. 29, do decreto-lei n. 687, de 1 de fevereiro de 1943, e de acordo com o laudo médico, ao Professor, extranumerário diarista, Nicéa Barbosa Viana, três meses de licença, com salário integral, a partir de 17 do corrente.
Prefeitura Municipal de Nova Iguaçu, 22 de setembro de 1952

Concede, nos termos do art. 29, do decreto-lei n. 687, de 1 de fevereiro de 1943, e de acordo com o laudo médico, ao Professor, extranumerário diarista, Oleg dos Reis Leal, três meses de licença, com salário integral, a partir de 11 do corrente.
Prefeitura Municipal de Nova Iguaçu, 23 de setembro de 1952

Concede, nos termos do artigo 28, § 1º, do decreto-lei n. 687, de 1 de fevereiro de 1943, e de acordo com o laudo médico, ao extranumerário diarista, Miriam Morais de Araujo Cunha, 4 dias de licença, com salário integral para tratamento de saúde, a partir de 16 do corrente.
Prefeitura Municipal de Nova Iguaçu, 23 de setembro de 1952.

Concede, nos termos dos artigos 161, § 4º e 163 do decreto-lei n. 624, de 28 de outubro de 1942, e de acordo com o atestado médico, ao Professor, do Quadro Suplementar, Geralda Mariosa Hugo, 10 dias de licença, com vencimento, para tratamento de saúde, a partir de 15 do corrente.
Prefeitura Municipal de Nova Iguaçu, 28 de setembro de 1952

Concede, nos termos dos artigos 161, § 4º, e 163 do decreto-lei n. 624, de 28 de outubro de 1942, e de acordo com o atestado médico, ao Professor, do Quadro Especial, Francisco Celestino, 15 dias de licença, com vencimento, para tratamento de saúde, em prorrogação.
Prefeitura Municipal de Nova Iguaçu, 23 de setembro de 1952.

Concede, nos termos do art. 35, parágrafo único, do decreto-lei n. 1.321, de 23 de fevereiro de 1945, e de acordo com o laudo médico, ao Professor, extranumerário mensalista, Gilda Quaresma Garrido, 120 dias de licença, com salário integral, para tratamento de saúde, em prorrogação.
Prefeitura Municipal de Nova Iguaçu, 24 de setembro de 1952.

Concede, nos termos dos artigos 161, § 4º, e 163 do decreto-lei n. 624, de 28 de outubro de 1942, e de acordo com o laudo médico, ao Fiscal de Obras, Padrão M, do Quadro III, Antonio Gonçalves Pereira, 30 dias de licença, com vencimento, para tratamento de saúde, em prorrogação.
Prefeitura Municipal de Nova Iguaçu, 29 de setembro de 1952

Concede, nos termos do art. 28, § 2º, do decreto-lei n. 687, de 1 de fevereiro de 1943, e de acordo com o laudo médico, ao extranumerário diarista, José Lourenço de Carvalho, 4 meses de licença, sendo um mês com salário integral e o restante com dois terços do mesmo, em prorrogação.
Prefeitura Municipal de Nova Iguaçu, 29 de setembro de 1952.

Concede, nos termos do art. 28, § 2º, do decreto-lei n. 687, de 1 de fevereiro de 1943, e de acordo com o laudo médico, ao Fiscal de Obras, Padrão M, do Quadro III, Antonio Gonçalves Pereira, 30 dias de licença, com vencimento, para tratamento de saúde, em prorrogação.
Prefeitura Municipal de Nova Iguaçu, 1 de outubro de 1952.

Concede, nos termos dos artigos 161, § 4º, e 163 do decreto-lei n. 624, de 28 de outubro de 1942, e de acordo com o atestado médico, ao Professor, do Quadro Suplementar, Geralda Mariosa Hugo, 6 dias de licença, com vencimento, para tratamento de saúde, em prorrogação.
Prefeitura Municipal de Nova Iguaçu, 1 de outubro de 1952.

Concede, nos termos dos artigos 161, § 5º, e 163 do decreto-lei n. 624, de 28 de outubro de 1942, e de acordo com o laudo médico, ao Vigia, do Quadro III, João Viana de Oliveira, 180 dias de licença, com vencimento, para tratamento de saúde, em prorrogação.
Prefeitura Municipal de Nova Iguaçu, 1 de outubro de 1952
LUIZ GUIMARÃES — Prefeito

CAPA E QUEDA DO CABELO
PILOGENIO
VENDE-SE EM TODAS AS FARMACIAS E DROGARIAS
FRANCISCO GIFFONI & CIA - RUA DE MARCOS

Úlceras das pernas e varizes

Processos adotados nos Estados Unidos. Tratamento sem dor e sem operação na maioria dos casos. O método adotado não exige repouso, podendo os doentes continuar seus afazeres diários. Esta especialidade constitui uma das Clínicas do

INSTITUTO CLÍNICO DR. FRANCISCO SANT'ANNA

R. da Assembléia, 32- 3º Pav. - 8 às 18 hs.
TELEFONE 22-4969 — RIO DE JANEIRO

Banco do Brasil S. A.

O MAIOR ESTABELECIMENTO DE CRÉDITO DO PAÍS

Todas as operações bancárias
Máxima garantia a seus depositantes

Nova tabela de juros para as contas de depósitos

DEPÓSITOS POPULARES

Juros anuais, capitalizados semestralmente. Retiradas livres. Limite de Cr\$ 100.000,00. Depósitos mínimos de Cr\$ 50,00. Cheques do valor mínimo de Cr\$ 2000. Não rendem juros os saldos inferiores a Cr\$ 50,00, os saldos excedentes ao limite e as contas encerradas antes de 60 dias da data da abertura.

DEPÓSITOS LIMITADOS

Limite de Cr\$ 200.000,00 4%
Limite de Cr\$ 500.000,00 3 1/2%

Juros anuais, capitalizados semestralmente. Retiradas livres. Depósitos mínimos de Cr\$ 200,00. Cheques do valor mínimo de Cr\$ 50,00. Não rendem juros os saldos inferiores a Cr\$ 200,00, os saldos excedentes aos limites e as contas encerradas antes de 60 dias da data da abertura. Melhores taxas de juros para os depósitos não inferiores a Cr\$ 1.000,00.

DEPÓSITOS SEM LIMITE

Juros anuais, capitalizados semestralmente. Retiradas livres. Depósito inicial mínimo a partir de Cr\$ 1.000,00. Não rendem juros os saldos inferiores a Cr\$ 1.000,00, nem as contas encerradas antes de 60 dias da data da abertura. Melhores taxas de juros para os depósitos não inferiores a Cr\$ 1.000,00.

DEPÓSITOS DE AVISO PRÉVIO

Retirada mediante aviso prévio de 60 dias 4%
Retirada mediante aviso prévio de 90 dias 4 1/2%
Juros anuais, capitalizados semestralmente. Depósito inicial mínimo a partir de Cr\$ 1.000,00. Sem limites os depósitos posteriores e as retiradas. Não rendem juros os saldos inferiores a Cr\$ 1.000,00.

DEPÓSITOS A PRAZO FIXO

Por 12 meses 5%
Por 12 meses, com retirada mensal da renda 4 1/2%
Juros anuais. Depósito mínimo de Cr\$ 1.000,00. Melhores taxas de juros para os depósitos por prazo superior a 12 meses.

LETRAS A PRÊMIO

De prazo de 12 meses 6%
Juros anuais. Depósito mínimo de Cr\$ 1.000,00. Letras nominativas, com os juros incluídos, seladas proporcionalmente. Melhores taxas de juros para as letras de prazo superior a 12 meses.

O BANCO DO BRASIL S. A. tem 280 Agências no país, além de duas no exterior, para todas as operações bancárias, inclusive o recebimento de depósitos.

No Estado do Rio de Janeiro estão em funcionamento as Agências nas seguintes cidades: Barra do Pirai, Bom Jesus de Itabapoana, Cabo Frio, Campos, Cantagalo, Itaperuna, Macaé, Niterói, Nova Iguaçu, Petrópolis, Resende e Volta Redonda.

Filial de Nova Iguaçu: Praça da Liberdade, 98
Telefs.: 4 (Contadoria) e 25 (Gerência)
End. Teleg.: "Satélite" — Caixa do Correio, 3

EDITAL

Registro de Imóveis da 2ª Circunscrição

Hermes Gomes da Cunha, Oficial do Registro de Imóveis da Comarca de Nova Iguaçu.

Faz público que Joaquim Marques Fernandes e sua mulher Eugênia de Andrade Fernandes, proprietários, residentes e domiciliados na Capital Federal, depositaram em seu cartório a rua dr. Getúlio Vargas n. 126, nesta cidade de conformidade com o Decreto-lei n. 58, de 10 de dezembro de 1937 e seu Regulamento Decreto 3 079 de 15 de setembro de 1938, memorial, planta e os necessários documentos referentes ao loteamento de uma área de terreno de sua propriedade, objeto da transcrição número 15 985, feita no L.º 3 UU, no Registro de Imóveis da 1ª Circunscrição desta Comarca composta de duas porções, à Estrada do Lázaro, fora do perímetro urbano, no segundo distrito desta Município, Quilômetros, a primeira, com 229 770,82 m2 medindo noventa e sete metros de frente, zero metros nos fundos, seiscentos e dezoto metros pelo lado direito, confrontando com terreno contratado e ocupado por Julio Alexandre Ribeiro cu sucessores, e quinhentos e setenta e nove metros pelo lado esquerdo, confrontando com o rio Abel, localizado à esquerda de quem vai da Estrada de Caramujos para o rio Abel, começando a medição a seiscentos e cinquenta e dois metros depois da Estrada de Caramujos; e a segunda área com 86250,82 m2, medindo trezentos e cinquenta e nove metros de frente, zero metros nos fundos, quinhentos e oitenta e cinco metros pelo lado direito, confrontando com o rio Abel e seiscentos e sessenta e cinco metros pelo lado esquerdo, confrontando com terrenos contratados e ocupados por Luiz Pereira da Silva ou sucessores, Julio José Figueiredo, Antonio Marques, Adácio da Costa, Angelo Antunes de Matos ou sucessores e ainda com terras da Companhia Fazendas Reunidas Normandia, localizada à direita de quem vai da Estrada de Caramujos para o Rio Abel, começando a medição a mil cento e trinta e sete metros depois da Estrada de Caramujos, perfazendo as duas áreas, de forma triangular, o total de 316.020,82, tendo sido divididas em 592 lotes, agrupados em 25 quadras, servidos por vários logradouros, recebendo o loteamento a denominação de "Parque Santa Eugênia", tudo de acordo com a planta aprovada em 19 de agosto de 1952, pela Prefeitura deste Município. As impugnações dos que se julgarem prejudicados deverão ser apresentadas em cartório no prazo de trinta dias contados da 3ª e última publicação deste. Nova Iguaçu, 7 de outubro de 1952. O Oficial: *Hermes Gomes da Cunha*. 1-3

DR. ALFREDO SOARES

CLÍNICA DE CRIANÇAS

CONSULTÓRIO: Rua Bernardino Melo, 1847 - 1º and. - Sala 17
Tel. 101, diariamente das 15 às 17 hs., exceto às 5ªs feiras

RESIDÊNCIA: Av. Nilo Peçanha, 150 - Tel. 470-111

Oficina Mecânica

SOLDA ELÉTRICA E OXIGÊNIO

Serviço de torneamento e plaina, consertos de máquinas em geral, refina em m. tocos de combustíveis, ferragens, montagem e assentamento de máquinas de qualquer tipo.

Bittencourt & Alarcão Ltda.

Trav. 13 de Março, 24 Tel. 126 NOVA IGUAÇU - E. DO RIO

SERRARIA INDEPENDÊNCIA

Madeiras e Materiais para Construções. — Ferragens, Tintas, Cal, Cimento, Tijolos, Telhas, Manilhas, etc.

FRANCISCO BARONI & FILHA

Rua Ministro Lira Castro, 556 A
TEL. 240 — NOVA IGUAÇU — E. DO RIO

Oficina Mecânica Agostinho

Consertos, Reformas em geral e Acessórios — Solda Elétrica e a Oxigênio — Serviço de Torneo.

PINTURAS EM GERAL DE ESTUFA RAPIDA

AGOSTINHO MARTINS DUARTE

Rua dr. Tibau, 60 - Tel. 124 - NOVA IGUAÇU - E. DO RIO

E. C. Independência

Atos da Diretoria

O sr. Presidente, em reunião de 7/10/52, usando das atribuições que lhe confere a Diretoria, resolveu:

- aprovar a ata da reunião anterior;
- tomar conhecimento da última apuração do concurso da Rainha da Primavera;
- marcar para o dia 18 do corrente o baile e coroação da Rainha e princesas da Primavera, sendo a coroação às 21 horas;
- convitar para que se façam representar o Cordeiro da Lavoura, Serviço de Alto-Falantes de Nova Iguaçu e exmo. sr. Prefeito para a festa da coroação;
- autorizar o diretor social João Pinheiro a preparar a sede para a coroação.

Jorge Serrano, Secr. Geral

Concurso Rainha da Primavera do E. C. Independência

ULTIMA APURAÇÃO

Rainha:	Zulmira Cerqueira	3715
Princesas:	Marly Costa	2869
	En Moura	1824
Menores votadas:	Nanci Ferreira da Silva	1315
	Isia Gomes	1000
	Maria da Conceição	728
	Neir Magalhães	312

Durvalino dos Santos

Despachante Estadual
Rua dr. Getúlio Vargas, 111
1º andar - Sala 103
NOVA IGUAÇU - E. DO RIO

Colabore para a construção da sede do Iguassú, engrandecendo nossa cidade

SELEÇÕES DO READER'S DIGEST

Ofertado pelo sr. Fernando Chinaglia, seu Diretor-Vice-Presidente e distribuidor geral, acabamos de receber um exemplar desta popular revista, em sua edição de outubro corrente.

É, sem dúvida, confortadora a impressão que nos desperta o presente número, no qual se acham gravadas o esmero e a capacidade profissional dos Editores.

Entre a variedade de artigos contidos nesse magnífico número, destacamos os seguintes:

«Uma palavra de louvor faz milagros». «Temos visitas de outros mundos?». «Os discos voadores são novos só no nome». «A felicidade não está além do horizonte». «O homem que venceu o impossível». «Sífilis, o pior flagelo da humanidade». «Meu tipo laqueável» e «O covil de piratas de Nova York».

Comarca de Nova Iguassú

EDITAL

Registro de Imóveis da 2ª Circunscrição

Hermes Gomes da Cunha, Oficial do Registro de Imóveis da 2ª Circunscrição da Comarca de Nova Iguassú,

Faz publico, que Alberto Coccoza, Indústria, Lavoura e Comércio S. A., firma com sede nesta cidade, depositou em seu cartório, à rua dr. Getulio Vargas, 126, nesta cidade, de conformidade com o Decreto-lei n. 58, de 10 de dezembro de 1937 e seu regulamento Decreto 3.079, de 15 de setembro de 1938, memorial, planta e os necessários documentos referentes ao loteamento de duas áreas de terreno situadas fora do perímetro urbano, na localidade de Engenheiro Pedreira, antigo Caramujos, no atual sexto distrito deste Município, Japerf. antigo segundo, Queimados, objetos das transcrições ns. 9.124, L.º 3-N e 8.512 e 8.296, L.º 3-M, da 2ª Circunscrição, a primeira área de forma irregular, principiando sua medição a dois mil oitocentos e dez metros da Estrada de Caramujos, medindo pela Estrada dos Alhos quinhentos e quinze metros; desse ponto circunda o terreno referente ao contrato numero 1.748, da depositante, até encontrar a já referida Estrada (a área referente ao contrato numero 1.748 é limitada pelas extensões de seiscentos metros, do lado esquerdo, oitenta e três metros e cinquenta centímetros de frente, oitenta e dois metros e noventa centímetros de fundos e quinhentos e noventa e oito metros e sessenta centímetros do lado direito); da Estrada dos Alhos segue na extensão de oitocentos e cinco metros, confrontando com terras de propriedade da Companhia Fazendas Reunidas Normandia, até encontrar o Rio dos Poços; daí, margela o Rio dos Poços, no seu curso natural, na extensão de dois mil seiscentos e sessenta e dois metros, até encontrar a faixa da linha de transmissão da Light, com a qual se limita numa extensão de quatrocentos e noventa e cinco metros, ou seja até encontrar o rio Guandú-Assú; desse ponto, segue na direção norte, margeando o rio Guandú-Assú, na extensão de cinco mil quatrocentos e oitenta e sete metros; daí, segue confrontando com terras de propriedade da Sociedade Agrícola Caramujos Limitada, na extensão de mil cento e noventa e oito metros; na extensão de cento e oitenta e seis metros, com terras de Luiz Bueno dos Reis (noventa e um metros) e José Duarte (noventa e cinco metros); desse ponto segue confrontando com terreno também de propriedade da Companhia Fazendas Reunidas Normandia, nas extensões de cento e cinquenta e cinco metros, duzentos e sessenta e sete metros e quatrocentos e cinquenta e cinco metros, e seguindo, com os fundos do terreno de Kunilicht Kishimoto, na extensão de cem metros e quinhentos metros do lado esquerdo do mesmo confrontante, cu seja até encontrar um ponto na Estrada dos Alhos, início da descrição do perímetro, com a área de 5.155.000 m²; e área de terreno à Estrada dos Alhos, do lado direito de quem vai da Estrada de Caramujos para o Rio dos Poços, principiando sua medição a três mil trezentos e trinta e oito metros e cinquenta centímetros de frente para a referida Estrada dos Alhos; oitenta e dois metros e noventa centímetros de fundos, quinhentos e noventa e oito metros e sessenta centímetros pelo lado direito e seiscentos metros pelo lado esquerdo, confrontando por todos os lados com terras da Companhia Fazendas Reunidas Normandia, perfazendo a área de 49.894 m², áreas estas que foram loteadas de acordo com os planos "A", "B", "C", "D" e "E", tendo sido divididas em lotes de várias dimensões, agrupados em quadras, servidas por diversos logradouros, tudo de conformidade com as plantas aprovadas em quatro de setembro de 1952, pela Prefeitura deste Município, recebendo o loteamento a denominação de "Cidade Jardim Marajóara". As impugnações dos que se julgarem prejudicados, deverão ser apresentadas em cartório no prazo de 30 dias, contados da 3ª e última publicação deste. Nova Iguassú, 9 de outubro de 1952. O Oficial: *Hermes Gomes da Cunha*.

COLETANE A do Magazine Digest

Temos sobre a nossa mesa de trabalho o numero de outubro desta dinâmica revista, que continua mantendo, senão melhorando, os seus aspectos grafico e redatorial. Entre os seus 21 artigos destacamos: "O cancer na mulher", "Tem o médico o direito de curar?", "Pequenos... mas ferozes", "O anjo da guarda n.º 1351", "O carteiro de pés de neve", "Vi vo num mundo de gigantes", "Que há de novo na Medicina?" e o excelente artigo sobre o grande artista Antonio Francisco Lisboa, "Esplendor e desventura do Aleijadinho", do qual é também reproduzida a cores a famosa estátua "Profeta Daniel".

Os titulos destas narrativas e comentários mostram-nos já o segredo do sucesso de «Coletane a» do Magazine Digest. Uma infinita variedade, emoção, humorismo, aventuras, acontecimentos artisticos e científicos apresentados numa perfeita confecção grafica e a preço acessível a todas as bolsos.

Vida Infantil

Vida Juvenil

Já se encontram em circulação os numeros de 1º de outubro destas simpáticas revistas.

Destacamos em vida Infantil, entre dezenas de histórias em quadrinhos, «O gato e o rato» com oito páginas a quatro cores, e em Vida Juvenil o primeiro capítulo de «Vida de rua», emocionante e inédito romance de Vicente Guimarães.

Conjunto gráfico primoroso e ainda o concurso «Surpresa», com prêmios valiosos para os seus milhares de leitores. As duas agradáveis revistas, com 64 páginas cada uma, são vendidas ao preço habitual de Cr\$ 3,00.

«ERA UMA VEZ...»

«Era Uma Vez...», a vitoriosa revista Infanto-Juvenil, está circulando na sua edição de outubro.

Apresentando-se com bonita capa em tricoloria e texto variado, o numero que temos em mão val agrada em cheio aos seus milhares de leitores.

Trazendo nas contra-capas aventuras do Compadre Coclho e do Biluca, as suas histórias ilustradas são esplendidas, além da parte de quadinhos interessantes e de outras seções especializadas e instrutivas. É de notar também o Concurso de Desenho, que oferece prêmios aos concorrentes classificados.

A «Era Uma Vez...» é editada em Belo Horizonte, sendo o seu endereço: Caixa Postal 870.

Ginásio Afranio Peixoto

Concurso Rainha da Primavera

Resultado da 12ª apuração feita em 10-10-1952

Acy Maria	9000
Eny Veloso	8375
Norma Região	7840
Haydée de C. Lima	9000
Ely Borges	475
Wanda V. Teixeira	425
Vera Cavalcante	325
Ligia de Brito	150
Jacy Ribello	125

NOTA: A ultima apuração será realizada no dia 17 do corrente e o baile no dia 25, com início às 22 horas.

Os convites e reservas do mesas estão a cargo dos quartanetas ou pelos telefones 169 e 75.

LOJA. Aluga-se ampla, nova, com um quarto anexo, espaçosa área e outras dependências, à rua Ministro Lira Castro, junto ao 429. Tratar à rua Marechal Floriano, 2222, sobrado, nesta cidade. 1-3

Farmácias de Plantão

Farmacia São Joaquim. Av. Nilo Peçanha.

Farmacia Central. Rua Mal. Floriano, 2194. Tel. 16.

Produtos Alimentícios D'Avila Ltda.

FABRICA:

Est. dr. Feliciano Sodré, 2187—Mesquita

DEPOSITO:

R. Bernardino Melo, 2163—Nova Iguassú

CORREIO DA LAVOURA

ÓRGÃO INDEPENDENTE

Registrado, de acordo com o decreto federal n. 24.776, de 14 de julho de 1951, no Cartório do 7º Ofício de Notas.

Fundador: Silvino de Azeredo

Publicase aos domingos

ASSINATURAS:

Ano	Cr\$ 40,00
Semestre	25,00
Num. avulso	0,50
N. atrasado	1,00

ANUNCIOS

Preço por centimetro:	
1ª pagina	Cr\$ 10,00
Pag. ímpares	5,00
par ou	
Indeterminadas	Cr\$ 4,00

Publicações a pedido, preço por linha: Cr\$ 120

Para anuncios a longo prazo, descontos especiais.

Toda correspondencia sobre anuncios deve ser dirigida a gerencia deste jornal.

R. Bernardino Melo, 2075-Tel. 180-Nova Iguassú - E. do Rio

Balancete da Receita e Despesa da Campanha do Agasalho, realizada em Mesquita, no mês de setembro de 1952

RECEITA

Cine Vaz Teixeira	4.620,00
Cine Manoel	3.800,00
Dr. Valdemar	1.000,00
Sr. Artur Silva	1.000,00
Urna do Cine Vaz Teixeira	64,00
	10.484,00

DESPESA

Casas Pernambucanas	8.640,00
Mercearia Santo Antonio	253,00
Mercado Santo Antonio	110,00
Casa Santa Terezinha	100,00
Gratificação à cozeira	100,00
Ornamentação do bolo	64,00
Despesas diversas	92,00
	9.359,00
Saldo	1.125,00

NOTA: - Foram comprados ainda com o saldo, 6 quadros murais e 1 globo mundial, no valor de Cr\$ 1.125,00 (um mil cento e vinte e cinco cruzeiros), e distribuidos entre as escolas de Mesquita, em 3/10/52.

Nova Iguassú, 7 de outubro de 1952.

(ass.) ANGELA GUIMARÃES
AYXA FARIA SOARES

AGRADECIMENTO

Satisfeita com os resultados obtidos com a Campanha do Agasalho de Mesquita, realizada em setembro último, sirvo-me deste meio para agradecer aos proprietários dos Cines Vaz Teixeira e Manoel, ao dr. Valdemar, ao sr. Artur Silva e a quantos cooperaram para o êxito da Campanha que teve a honra de presidir.

Nova Iguassú, 7 de outubro de 1952.

(as.) ANGELA GUIMARÃES

DR. LUIZ GUIMARÃES

CLINICA DE CRIANÇAS

AV. NILO PEÇANHA, 23 - 3ª. ANDAR - SALAS 4 e 5

HORÁRIO: Diariamente das 10 às 12 horas

NOVA IGUASSÚ - ESTADO DO RIO

BAIRRO JOANA D'ARC

Vendem-se magníficos lotes de terreno, localizados no prolongamento da rua Paulo de Frontin, a 3 minutos a pé da estação, em rua calçada, com o mais belo panorama e melhor clima da cidade, providos de luz elétrica, água, esgôto e ruas calçadas a paralelepipedos.

VENDAS Á VISTA E A LONGO PRAZO

Tratar com o sr. Jorge, na Praça da Liberdade, 84 -- Nova Iguassú -- E. do Rio



Assistência aos lavradores

Por falta de assistência técnica, grande é o desperdício que ocorre nas lavouras de laticínios do país. Os produtores, geralmente, elevam o custo de fabricação dos vendáveis, aumentando, dessa forma, o custo de vida da população. Os produtos manufaturados nos laticínios são considerados como gêneros alimentícios de primeira qualidade, o que levou o governo a tomar sérias medidas que culminaram com a criação de estabelecimentos nos laboratórios especializados da Cooperativa Central dos Produtores de Leite.

Além de uma visita de inspeção dos técnicos da Divisão de Inspeção dos Produtos de Origem Animal às fábricas de laticínios com o fim de analisar a qualidade da matéria prima manipulada, o verificar as condições higiênicas dos estabelecimentos, entra agora o governo na parte que se refere à assistência técnica, proporcionando aos produtores elementos de que necessitam para elevar o padrão de qualidade dos seus produtos. Nos laboratórios da CCPL, os especialistas recebem as práticas e teóricas, versando vários assuntos, entre os quais bacteriologia, físico-química do leite, e especialmente sobre o combate à fraude. Dez docentes, auxiliares do laboratório, já terminaram o curso e podem voltar às suas ocupações mais importantes a realizar o trabalho para o melhor aproveitamento das instalações.

Outra feição da assistência técnica que agora será proporcionada é levar às lavouras a ação direta dos técnicos oficiais. Para esse fim foram contratados oito técnicos técnicos, saídos da Escola Cândido Rostes, em Juiz de Fora Distribuídos pelo interior, ficarão eles em contato assíduo com os produtores para orientá-los, objetivando maiores lucros.

No próximo ano, outros técnicos serão contratados, de acordo com as verbas requeridas, acarretando o beneficiamento de outras zonas que abastecem o Rio de Janeiro e São Paulo, contribuindo para o barateamento do custo de vida e melhor qualidade dos produtos oferecidos ao consumo público.

GRANJA MARIA DOS ANJOS

Serv. Est. da Prod. Min. Agric. Reg.º 45.716.

Inspecionada pela Defesa Sanitária Animal do Ministério da Agricultura.

CAIXA POSTAL, 23

Ovos para incubação e consumo.

Pintos de 1 dia — todas as seg. feiras.

Franguinhas de 8 e 12 semanas.

Frangos em início de postura.

Frangos para mesa e galinhas da raça

"Prodigio" New Hampshire.

Box nº 24 do Mercado Santo Antonio, ou na Granja

Estrada da Guarita — Bairro Três Corações

NOVA IGUAÇU

ESTADO DO RIO

A. A. Filhos de Iguassú

Resoluções do sr. Presidente:

a) Aprovar a ata da reunião anterior; b) tomar conhecimento e arquivar os convites enviados pelo Mesquita T. C. e E. C. Iguassú; c) aprovar o balancete da tesouraria referente ao mês de setembro; p. p. d) aprovar a proposta para socio contribuinte do sr. Olimpio Roque dos Reis; e) incluir no Departamento Fe-

minino, na classe B, a sta. Maria Monassa; f) oficial à firma Irmãos Coutinho S/A, agradecendo a oferta de um liquidificador e agradecendo a sua presença na noite do "Bingo" realizada no dia 2 do corrente; g) estabelecer, desta data em diante, que será designado alternativamente um Diretor para as festas a que o clube for convidado.

Nova Iguaçu, 8 - 10 - 1952.

Adalberto Coelho da Silva
D. Secretário

Comarca de Nova Iguaçu

EDITAL

Registro de Imóveis da 2ª Circunscrição

Hermes Gomes da Cunha, Oficial de Registro de Imóveis da 2ª Circunscrição da Comarca de Nova Iguaçu,

Faz público, que Walter Alves da Cunha e sua mulher Gily Alves da Cunha, comerciante e de prendas domésticas, residentes e domiciliados na Avenida Beira Mar, n. 454, ap. 1.º, no Distrito Federal, depositaram em seu cartório, a rua Dr. Getúlio Vargas, 126, nesta cidade, de acordo com o Decreto-lei nº 59, de 10 de dezembro de 1937, seu regulamento Decreto 3.079, de 15 de setembro de 1938, memorial, planta e os necessários documentos referentes ao loteamento de uma área de terreno situada fora do perímetro urbano, no segundo distrito deste Município, Queimados, objeto da transcrição nº 7.681, L.º 3L, do Registro de Imóveis da 2ª Circunscrição, localizada à Estrada Cambouá, à esquerda de quem vai da Estrada Cubucú-Queimados para o rio Cambouá, principando a medição junto e depois da trav. Cambouá, medindo 809,00 ms. de frente, 544,00 ms. de fundos, confrontando com terras da Companhia Fazendas Reunidas Normandus S. A. ou success. res. 811,00 ms. pelo lado direito, pela citada travessa Cambouá e 105,00 ms. pelo lado esquerdo, pela Estrada Cambouá-Cumbury, perfazendo a área de 137.427 m², tendo sido ocupada pela Rodovia Presidente Dutra 13.614 m², tendo sido a área de terreno dividida em diversos lotes, agrupados em quadras, servidos por vários lagos, com a denominação de Bairro "Meu Rancho", tudo de acordo com a planta aprovada em 15 de julho de 1952, pela Prefeitura deste Município. As impugnações dos que se julgarem prejudicados deverão ser apresentadas em cartório no prazo de trinta dias contados da 3ª e última publicação deste. Nova Iguaçu, 7 de outubro de 1952. O Oficial: Hermes Gomes da Cunha. 1-3

Vacine o seu...

(Concluído da 1ª página)

pais compreendem melhor a importância da "especialização" a ser aplicada durante o desenvolvimento da criança, ou seja, a "técnica da alimentação", a melhor compreensão da maneira de agir com a criança, a educação especializada. Maneiras e métodos usados por nossos avós, com relação a seus filhos, foram hoje trocados por técnicas modernas e produtos especializados. Pediatras e educadores aconselham novos sistemas, no que se refere ao cuidado do bebê: alimentos esciliosos e de fácil digestão, vitaminas e tônicos que auxiliam e ativam a dieta regular. Sabonetes, talcos e óleos especiais são criados para proteger a pele sensível contra irritações e brotoejas perigosas à saúde. Novos sistemas de educação são estudados a fim de ajudar seus filhos a tornar realidade o futuro que você sonha para eles.

Mas este futuro Presidente ou Senador, artista ou perfeita mãe e dona de casa, que você procura formar com carinho, terá que ser forte e saudável, para poder vencer a batalha da vida. Há doenças contagiosas como a varíola, tuberculose, difteria, tifoide, coqueluche, etc., que poderão marcá-lo para sempre!

São moléstias que atacam, sem restrição de classe ou posse. São moléstias que se encontram espalhadas por todos os lados, trazidas inadvertidamente por qualquer um.

Por que não assegurar agora proteção à saúde de seus filhos, vacinando-os contra moléstias contagiosas? Tão pouco, por uma proteção tão valiosa. Durante esta Semana da Criança e durante o ano todo — os postos de puericultura e centros de saúde em todo o País estarão prontos a lhe oferecer ajuda, conselhos,

CORREIO DA LAVOURA

ÓRGÃO INDEPENDENTE FUNDADO EM 14 DE MARÇO DE 1917

Fundador: SILVINO de AZEREDO

Red. e Oficinas: Rua Bernardino Melo, 2075

Telefone, 180

ANO XXXVI

NOVA IGUAÇU

(Estado do Rio), 12 DE OUTUBRO DE 1952

N.º 1.856

Serzideira

Rasgou seu terno?

A rua Mal. Floriano, 1274 - c. 4
serze-se com perfeição
qualquer tecido.

A Flor de Iguassú Ltda

Flores naturais, bouquets, etc.

Rua Bernardino Melo, 1795

Nova Iguaçu

Seguro de vida

Acidentes Pessoais e de Trabalho, Fogo, Automóveis, Fidejuidade

Roberto Cabral

Corretor Oficial

R. Governador Portela, 314

Telefone, 415

e a vacinar seus filhos. Defenda-lhes a saúde, cooperando com a Semana da Criança em sua campanha de Vacinação Preventiva.

Não espere que seus filhos sejam atacados pela doença — proteja-os antes que seja tarde demais!

(Noticiário gentilmente cedido pela Johnson & Johnson).

TELEVISÃO E RÁDIO-AMADORISMO

(Conclusão da 3ª página)

hoje considerado o rádio amadorismo como reserva das forças armadas.

O Brasil que, sob esse aspecto, ocupa o segundo lugar no mundo, possui, legalmente licenciados e fiscalizados por um órgão oficial coordenador, cerca de oito mil rádio-amadores, que constituem, por lei, a Rede Nacional de Rádio-amadores (R.N.R.). Extenso como é o território brasileiro e, infelizmente, ainda desprovido de meios normais de comunicação, é fácil compreender a importância da R.N.R. como traço de união entre brasileiros de quase todos os recantos da pátria.

Ao encerrarmos, por hoje, estas breves considerações, fazemo-lo na agradável expectativa de que, com elas, se vá diluindo o conceito errôneo em que são tidos os rádio-amadores por "alguns possuidores de aparelhos de televisão", que se julgam prejudicados com a nossa atividade, não por nossa culpa, conforme explanaremos a seguir, mas por defeitos de seus próprios receptores, tais como falta de seletividade e susceptibilidade de sobrecarga, defeitos esses tecnicamente removíveis

Comarca de Nova Iguaçu

EDITAL

Registro de Imóveis da 2ª Circunscrição

Hermes Gomes da Cunha, Oficial de Registro de Imóveis da 2ª Circunscrição da Comarca de Nova Iguaçu,

Faz público que José Barbosa, brasileiro, viúvo, ferroviário, residente e domiciliado neste Município, depositou em seu cartório à rua Dr. Getúlio Vargas, n. 126, nesta cidade, de conformidade com o Decreto-lei nº 59, de 10 de dezembro de 1937 e seu regulamento Decreto 3.079, de 15 de setembro de 1938, memorial, planta e os necessários documentos referentes ao loteamento de uma área de terreno situada fora do perímetro urbano, no segundo distrito deste Município, Queimados, objeto da transcrição nº 6.519, feita a fls. 178, L.º 3-J, na 2ª Circunscrição de Nova Iguaçu, com frente para a Estrada Projetada, do lado esquerdo da faixa ocupada pela Estrada de Ferro Central do Brasil, Estrada esta que começa a trinta e quatro metros aquém do quilômetro quarenta e quatro, à esquerda de quem vai da referida Estrada de Ferro Central do Brasil, principiando sua medição junto e depois da citada faixa, medindo 42 metros e três metros e quarenta centímetros de frente; 40 metros e noventa e oito metros nos fundos, em quatro faixas sucessivas de cento e dezesseis metros, quarenta e três metros e trinta centímetros, setenta e oito metros e sessenta centímetros, sessenta metros e dez centímetros; cento e cinquenta e dois metros e sessenta centímetros pelo lado direito e cento e oitenta e cinco metros e setenta centímetros pelo esquerdo, oitenta e cinco metros e setenta centímetros pelo esquerdo, medindo 33.377 m², confrontando, seg. n.º a seguinte ordem de descrição com a Estrada Projetada, com uma Estrada particular, com Manoel Marques Rula, faixa da Estrada Reunidas Normandus S. A. e com a Companhia Fazendas Reunidas Normandus S. A. agrupados em 59 lotes, agrupados em 5 quadras, servidas por vários lagos, com a denominação de Bairro "Meu Rancho", tudo de acordo com a planta aprovada em 5 de junho de 1952, pela Prefeitura deste Município. As impugnações dos que se julgarem prejudicados deverão ser apresentadas em cartório no prazo de trinta dias contados da 3ª e última publicação deste. Nova Iguaçu, 17 de setembro de 1952. O Oficial: Hermes Gomes da Cunha. 1-3

Manifesto da Cine Sol S.A.

Abaixo publicamos na íntegra o Manifesto da Cine Sol S.A., inserto no "Diário Oficial" do Estado do Rio de Janeiro nos dias 21, 23 e 24 de setembro de 1952:

O desenvolvimento do cinema nacional é um imperativo irrenunciável. O nosso reajustamento econômico está, cada vez mais, a exigir produção principalmente daquilo que consumimos. Ora, o Brasil é a terceira maior economia do mundo. De acordo com os dados da "Conjuntura Econômica" de outubro de 1951, saíram do Brasil no ano de 1950, somente para pagamentos de filmes americanos, bilhões entre nós, um bilhão e quatrocentos milhões de cruzeiros. Desta soma, não só o nosso patriotismo, como também o interesse de operar num campo econômico produtivo, nos apresentam a indústria cinematográfica como das que estão a merecer atenção. O único entrave, ferozmente contrário à independência do brasileiro no cinema, mas esse tropeço não existe: o cinema nacional nasceu com este século; na época da com. muda em tes. e cinema, e com êxito, em Cotia, no Rio de Janeiro, em Campinas e no Rio Grande do Sul, produzindo filmes como "Linha", por exemplo, que provocaram entusiasmadas comentários da crítica europeia, naquela ocasião.

De outro lado, constatamos, com satisfação, a crescente boa vontade das platéias brasileiras para com o filme nacional. Recentemente alcançou sucesso sem precedentes "O Comprador de Farinhas", filme baseado no conto famoso de Monteiro Lobato. Refletindo o ambiente tipicamente brasileiro, falado no idioma que falamos, não é de estranhar o seu sucesso.

O vulto do empreendimento da natureza da indústria cinematográfica se projeta, com cores vivas, e todos os que estão realmente dedicados ao nosso progresso e que sejam possuidores de visão econômica ampla, o percebem. O próprio Governo, há pouco, em decreto executivo nº 30.173, assinado em novembro do ano passado, obriga a todas as salas de projeção do país a exibir um filme nacional por oito programas de filmes estrangeiros, assegurando a renda de 50% das bilheterias ao produtor. Deduz-se do que está exposto, que a instalação no Município de Nova Iguaçu de uma Companhia que se destina a desenvolver a indústria no setor cinematográfico, representa um contingente de progresso no âmbito nacional, além de, particularmente, ser fonte impulsiva ao desenvolvimento local. Com efeito, pela sua amplitude a cinematografia mobiliza enorme número de trabalhadores de várias categorias, inclusive intelectual.

Já não é, portanto, necessário aduzir de razões expostas o que representa a futura de filmes, como seguro emprego de capital.

Ficam assim lançadas as razões, sem dúvida substanciais, que recomendam o nosso empreendimento: — a "CINE SOL".

Será a CINE SOL uma sociedade anônima regida por quotas, com subscrição pública, cuja sede e foro jurídico serão na cidade de Nova Iguaçu, Estado do Rio de Janeiro, com o objetivo de explorar a indústria cinematográfica, compreendendo filmes longos, shorts, filmes animados e filmes de longa metragem, que serão, sempre que possível de fundo educativo primando pela difusão do progresso, da arte e da história do País.

O capital social está fixado em dois milhões de cruzeiros — Cr\$ 2.000.000,00 — divididos em 10.000 ações do valor nominal de duzentos cruzeiros — Cr\$ 200,00 — cada uma.

A cada subscritor será fornecida uma quota mínima, inteiramente de 5 (cinco) ações, ou sejam mil cruzeiros, Cr\$ 1.000,00, ficando as subscrituras subsequentes a critério do mesmo.

A ação será indivisível perante a Sociedade, facultando-se, porém, o pagamento parcelado, aos subscritores, até o máximo de 10 (dez) prestações desde que cada prestação não seja inferior ao preço de uma ação e que sejam integralizados os 10% (dez por cento) do valor total da subscrição por lei. Para a realização do Capital, bem como os Encargamentos correspondentes às ações, no ato da subscrição, tais pagamentos poderão ser efetuados diretamente ao Banco do Brasil, em conta especialmente aberta para este fim, ao escritório da Sociedade ou ainda mediante cheque nominal aos incorporadores da Cine Sol S.A. (na incorporação), ou por 2 (dois) incorporadores, ficando tais incorporadores obrigados a depositar num prazo máximo de 24 (vinte e quatro) horas no Banco do Brasil as importâncias recebidas.

A subscrição pública das ações será iniciada no dia da 3ª (terceira) publicação do presente Manifesto no Diário Oficial do Estado do Rio de Janeiro e se encerrará 180 (cento e oitenta) dias após, a contar da cidade desta, a menos que se complete o capital antes do prazo estabelecido.

Logo que termine a subscrição de Capital Social, será convocada, pelos incorporadores, por Edital Público, a Assembleia Constituinte, para a formação da Sociedade, que terá a duração de 20 (vinte) dias contados da data da instalação.

Os incorporadores subscritores inicialmente uma quota de 125 (cento e vinte e cinco) ações cada um, mas reservando o direito a subscrituras maiores. Além de obrigarem a Sociedade a quitantemente todos os créditos necessários à sua organização, bem como todas as despesas e obrigações necessárias da mesma, até sua constituição definitiva, os incorporadores assumem a responsabilidade de registrar seu encerramento ao Departamento Nacional de Indústria e Comércio do Ministério do Trabalho, mediante a entrega de 7% sobre o capital inicial.

Para garantia das importâncias arrecadadas, referentes às subscrituras, responsabilizam-se os incorporadores com os seus bens particulares, até a parte de diretores, eleita pela Assembleia Constituinte.

A subscrição de ações implica na aceitação das cláusulas acima estipuladas.

O original do presente manifesto ficará à disposição dos interessados, na sede da Sociedade, à rua Otávio Tarquino, n.º 14, 1.º andar, sala 9, Nova Iguaçu, Estado do Rio de Janeiro, diariamente das 14 às 18 horas.

Nova Iguaçu 19 de setembro de 1952. — Os incorporadores: — Nilton Acorda Barbosa, brasileiro, solteiro, proposto, de despacho aduanteiro, residente à Trav. Moura Sá n.º 75, ap.º 2.º; — Alberto José Gama, brasileiro, casado, pintor, residente à Rua Bernardino de Melo n.º 1849; — Genaro Goldberg, alemão, casado, desenhista, residente à rua Sebastião Heráclito de Melo n.º 47, caixa VI (carteira med.º 19, número 10.561); — Athos da Silva Santos, brasileiro, viúvo, jornalista, residente à rua Bernardino de Melo, n.º 1.404.



DO MAIS ANTIGO LABORATÓRIO HOMEOPÁTICO
Esta marca simboliza perfeição, pureza e eficácia do medicamento.

Exijam a nossa homeopatia como garantia de saúde

Encontrada em NOVA IGUAÇU na
Farmácia São Sebastião — Rua Otávio Tarquino, 20

Farmácia N. S. Aparecida — Rua Mal. Floriano, 1652
Coelho Barbosa & Cia. — Rio de Janeiro