

CORREIO DA LAVOURA

ÓRGÃO INDEPENDENTE FUNDADO EM 22 DE MARÇO DE 1917

Fundador: SILVINO de AZEREDO

Diretor-Gerente: AVELINO DE AZEREDO

Diretor-Secretário: LUIZ DE AZEREDO

ANO XXXV

NOVA IGUASSÚ (Estado do Rio). DOMINGO, 16 DE MARÇO DE 1952

N. 1.826

DAQUI E DALLI...

Arauto

Nesta altura, em face do crescimento da população e do número de construções...

reservando à Prefeitura, para a construção de escolas ou praças, estritamente as áreas exigidas por lei...

proletária e se põem logo portas a dentro, assim que se coloca a cumieira...

Em verdade a cidade cresce em movimento e vai-se estendendo assim até a zona rural...

de, desocupados, vagabundos malandros, gatunos, indivíduos nocivos à sociedade...

de março ficará no calendário com o lugubre registro do maior acidente ferroviário das Américas...



Continuam as manifestações de pesar, de todos os recantos do país e do exterior...

SILVINO SILVEIRA

E o sr. Sousa Gomes, o mesmo que majorou os preços das passagens e tarifas...

Infelizmente o desastre foi na terça-feira. Eu atribuo a uma fatalidade...

Não posso afirmar que este é o único causador do desastre. Foi a causa inicial...

As explicações do diretor da Central, longe de convencerem a opinião pública...

Esta catástrofe, e que terá a sua séria prosequida pelas afirmações do sr. Eurico S. Gomes...

Discutam, concedam entrevistas, façam críticas a este ou àquele governo...

E assim... mais um rigoroso inquerito!

VOLTA REDONDA

Quando estiver instalado o segundo alto-forno de Volta Redonda, a Companhia Siderúrgica Nacional poderá produzir cerca de 700 mil toneladas de produtos de aço por ano.

Neste momento, a produção da Companhia Siderúrgica Nacional é de quase 350 mil toneladas por ano.

A usina possui, atualmente, um alto-forno e quatro fornos a gás.

No alto-forno se faz a redução do minério de ferro metálico, chamado ferro-gusa ou ferro fundido.

O alto-forno de Volta Redonda tem uma capacidade de mil toneladas de ferro-gusa por dia.

Este ferro-gusa é obtido mediante o aquecimento de cargas de matérias primas, dispostas em camadas.

Entre as matérias primas, figura em primeiro lugar o coque.

O coque é o residuo sólido da destilação do carvão.

Além do coque, a carga do alto-forno de Volta Redonda leva minérios de ferro e fundentes.

Os fundentes são calcareo, dolomita e o quartzo.

Do aquecimento dessa carga de coque, minério de ferro e fundentes resulta o ferro-gusa, que passa do alto-forno para os fornos a gás.

Os fornos a gás da aciaria de Volta Redonda têm uma capacidade média de 180 toneladas de aço por corrida.

Em geral, há duas corridas por dia.

aciaria que produz o aço, vem a usina de laminação.

E nesta seção que o metal é finalmente levado à forma em que vai ser apresentado ao mercado.

O trabalho de deformação ou moldagem do aço é realizado a quente ou a frio nos laminadores.

Volta Redonda produz blocos de 36 até 4'0 polegadas quadradas, esboços para perfis pesados e placas de 3 a 8 polegadas de espessura.

Produz também trilhos e perfis redondos e chatos, chapas grossas, aparadas, chapas universais, chapas finas a quente e a frio, folhas pretas envernizadas, folhas galvanizadas e folhas de Flandres.

Há quase dois anos que a Companhia Siderúrgica Nacional vem fazendo planos para aumentar a produção.

O primeiro passo a ser dado é a instalação do segundo

alto-forno.

Neste sentido, os Estados Unidos fizeram mais um emprestimo de 25 milhões de dólares ao Brasil, a fim de promover a expansão de Volta Redonda.

O emprestimo, feito através do Banco de Exportação e Importação, deverá ser pago no prazo de 20 anos, a 4 por cento ao ano de juros.

AL NETO

UM PIONEIRO DA AVIAÇÃO



Igor Ivan Sikorsky, eminente engenheiro aeronáutico, recebeu recentemente a Medalha Daniel Guggenheim de 1951 pela sua "vida de elevadas contribuições ao progresso da aeronáutica".

Um pioneiro da aviação, as descobertas do dr. Sikorsky incluem, entre outras, o aperfeiçoamento da aviação de longo alcance, para serviço aéreo transoceânico e a construção do primeiro helicóptero fabricado nos Estados Unidos.

(Foto USIS)

A CRISE DOS LIVROS

ALVARUS DE OLIVEIRA

Estivemos em almoço amigável, em torno de cuja mesa se sentaram editores, os Pongetti, representantes de São Paulo dos mesmos editores.

Não se tratava de mesa redonda para discutir o problema do livro no Brasil. Mas em hora de almoço o tempo permite que se procure dizer o que se pensa no setor em que se vive.

E veio à baila o sério problema do livro em nosso país. Cada dia se lê menos. Cada vez os editores enfrentam maiores problemas e arriscam dinheiro em indústria que vai dia a dia se tornando mais onerosa e com menores possibilidades de sucesso.

Será melhorada de futuro? Com a campanha de alfabetização aumentará o número de leitores? Quem poderá responder?

A proporção que o cinema vai penetrando, a proporção em que as revistas de quadrinhos vão se difundindo

com a televisão em plena fase de desenvolvimento, o livro cai mais, menos número de leitores vai tendo.

Por outro lado o preço do livro alto e isto afugenta o leitor.

Mas, argumentamos nós, como nos Estados Unidos os livros alcançam tão grande tiragem? Lá não existe mais penetração da televisão? Não existem mais revistas de quadrinhos, e todos os jornais também não apresentam grande número de histórias desenhadas? Onde existe maior número de cinemas? São perguntas que nos vieram naturalmente.

O seríssimo problema do livro no Brasil — as editoras e as grandes livrarias estão cerrando as suas portas — deve ter outras origens. É preciso que o Governo facilite a solução do problema e ajude os livreiros e editores a encontrarem solução para a sua crise!

A agricultura é uma chave para a paz mundial

Continuando a sua conferência, que interessou vivamente todos os convencionais da Mesa Redonda da Agricultura, Bromfield disse acreditar que a questão agrícola é uma das raízes do problema da paz mundial e acrescentou que as grandes nações que aplicam processos agrícolas modernos têm a responsabilidade de alimentar o mundo, sendo a boa agricultura questão vital para a solução dos graves

(Conclui na 7.ª página)



Compadre, os ladrões andam de beleza por aí, limpando galinheiros e arriábanas, quintais e chácaras, guardarroupa e cofres. Por que a Polícia não os persegue, não os prende logo? Porque não pode. Os ladrões são espertos e correm mais. Como assim? Os policiais não têm condução e não podem fazer milagres, pois não possuem títulos de campeões de corrida a pé...

nos Frigoríficos... perdas e variáveis... aminas D... GUIMARÃES... Maria dos Anjos...

Fatos Policiais

Desastres de camionetes e automóvel

Há dias, na Rodovia Presidente Dutra, capotou a camionete do sr. Heder Januario Carneiro, mineiro, de 31 anos, o qual saiu ferido no braço direito e foi medicado no Hospital.

Na madrugada de domingo, também na Rodovia Presidente Dutra, na altura da Posse, ao desviar-se de bois que lá se achavam deitados, capotou a camionete do sr. Penhê Morchtein, russo, de 27 anos, que viajava em companhia de sua esposa Berta, de sua filha Tania e de uma empregada de nome Aparecida, que saiu ferida juntamente com o sr. Penhê, e foram medicados no Hospital.

Quinta-feira à noite, na rua Bernardino Melo, onde a Prefeitura executa trabalhos de desobstrução de rãde de esgotos, o carro particular chapa 259.65-R. J., dirigido pelo sr. Raul Jambo, em cuja companhia se encontrava o sr. Luiz Gomes, precipitou-se na grande via ali aberta. O automóvel ficou bem avariado na frente, mas os srs. Raul Jambo e Luiz Gomes saíram ilesos. Não havia ali sinal vermelho e sim uma manilha, que se partiu com o choque.

Agressões à faca e a pau

Izidoro Abel, residente na rua Maria Laura, 341, queixou-se à Polícia que, de madrugada, fôra agredido à faca por um desconhecido.

Maria José, viúva, residente na av. Lira Castro, 1016, apresentou queixa à Polícia contra a sua vizinha Teresa de Tal, que a teria agredido a pau, ferindo-a na cabeça.

Também d. Alegria Ferreira Freitas, residente na rua da Concórdia, 764, compareceu à Delegacia, queixando-se contra o seu marido Sebastião Borges de Freitas, que a teria agredido violentamente.

Em ação os amigos do alheio

Virgílio Augusto Pinto, escrivão substituto da 2ª Circunscrição do Registro Civil, com cartório à rua Marechal Floriano, 1962, sobrado, comunicou à Polícia que ali desapareceram, de cima de uma mesa, 4 mil cruzeiros, desconfiando ele do ex zelador do cartório, sr. Carlos de Tal.

Domingo, ao regressar do cinema com sua família, o sr. Duílio Alves, residente à rua José Alvarez, 44, encontrou a porta dos fundos arrombada e o interior da casa em completa desordem. Os ladrões estiveram lá, levando varios objetos no valor de Cr\$ 3.400,00 e mais a importância de 1.600 cruzeiros que se achava no cofre de parede, arrebatado pelos audaciosos visitantes noturnos. As suspeitas recaem sobre Onofre de Tal, ex vigia do campo do alvi rubro, que ali sempre se rodeava de pessoas suspeitas. Varios moradores dali nos disseram que o referido campo, de quando em quando, é refugio de desocupados e malandros, fazendo-se sentir a necessidade de uma ação mais energica da Polícia, a fim de levar a tranquilidade, o sossego a quantos residem naquele bairro.

O lavrador Clovis Justino, morador em Cabuçú, queixou-se à Polícia que fôra roubado em 200 cruzeiros e 1 relógio de bolso pelos individuos Custódio e Orlando de Tal, que ainda o teriam agredido.

Não pagaram e ainda ameaçaram o motorista

Luiz Gonzaga, motorista da Viação Pagé, apresentou queixa à Polícia, declarando que, quando dirigia o ônibus n. 6, da linha Marapicú, quatro soldados embarcaram, não quiseram pagar e ainda o ameaçaram com uma faca. Na volta da viagem, os referidos soldados, armados de foice, ainda deram varios golpes no coletivo e depois fugiram.

Bebeu formicida o operário

Na Garage Viação S. José, sita na rua Marechal Floriano, esquina da Estrada Plínio Casado, Helio Lima da Silva, baiano, de 38 anos, que ali trabalhava, suicidou-se bebendo formicida. O infeliz operário deixou um bilhete pedindo desculpas aos seus colegas de trabalho, e uma carta para d. Josebina Reis Silva, residente na rua das Pedrinhas, em Jequié, 61, na Baía.

VIDA SOCIAL

DATAS INTIMAS

Fiz ram anos neste mês:

- 10. jovem Elita Chaves Lopes, residente no Rio;
- 10. menina Sonia Balcadent;
- 10. menina Regina Celia Teixeira;
- 10. sta. Norma Reguasso;
- 11. d. Ozolina da Silva Soares, esposa do sr. Otavio José Soares;
- 11. sta. Vanda Vaz Teixeira;
- 11. jovem Antonio Vaz Toixelra Jr.;
- 12. sr. Armando Efilio da Silveira, alto funcionario federal;
- 12. menina Jussara, filha do dr. Pascoal Martino e de d. Carolina Ferreira Martino;
- 12. jovem Orli Campos;
- 13. menino Luiz Eduardo, filho do sr. Eduardo Pires e de d. Castorina Pires;
- 13. sr. Rodrigo José Ferreira;
- 13. d. Carmen Berçot de Melo;
- 13. sr. Manoel Francisco Fontanes Iglezias, construtor;
- 13. menina Gelcina Chambarrell;
- 13. sr. Orlando de Oliveira;
- 14. menina Odete, filha do sr. José Martins Duarte e de d. Valdemira C. Duarte;
- 15. d. Imilina S. Mota, esposa do sr. Manoel Mota;
- 15. jovem Etua Esteves;
- 15. sr. Guilherme Fernandes de Oliveira;
- 15. sta. Cléa Rosa da Silva;
- 15. sta. Alba Rodrigues de Melo;
- 15. menina Maria Virginia, filha do sr. Azziz Ruchid e de d. Nanef C. Rachid;
- 15. sr. Mateo Paladino.

Fazem anos hoje:

- d. Maria José Belém de Azeredo, esposa do sr. Avelino de Azeredo, diretor-gerente desta folha;
- prof.ª Esmeraldina da Silveira Costa, esposa do sr. Abelardo André Costa;
- dr. José dos Campos Maranhães;
- menino Rodolfo Jr., filho do sr. Rodolfo Quaresma de Oliveira e de d. Aidéa Costa Quaresma de Oliveira;
- sr. Arivaldo Pereira Dias

A Flor de Iguassú Ltda.

Flores naturais, bouquets, etc
Rua Bernardino Melo, 1795
Nova Iguassú

Dr. Helio Cianni Marins

CIRURGIA GERAL
Médico Assist. Clínica Cirúrgica do Hospital I.A.P.E.T.C.
Consultório: R. Mal. Floriano Peixoto, 1798
Residência: R. Bernardino Melo, 2429
Tel. 450-120 - Edif. Paladino
Tels.: 450 e 450-111
Diariamente das 16 às 20 hs. Aos sábados c/ hora marcada

Deu a residência errada

Domingo último, noticiámos o roubo feito pelo individuo Alberto da Silva, que dissera na Polícia morar na av. Irene, 14. Verificou-se depois que o gatuno quis despistar, pois no referido endereço funciona o Curso Washington Luiz, onde competente professora ensina dactilografia.

Missa por alma dos mortos no desastre de Anchieta

Ante-ontem, na igreja de Santo Antonio de Jacutinga, consoante se anunciara, mons. João Misch, acolitado pelo dr. José A. Machado Filho, celebrou a missa por alma dos mortos no desastre ferroviario de Anchieta.

O templo se encheu de quantos, compartilhando a tristeza que penetrara muitos das res iguassuanas, que iam assistir àquela cerimonia de fé cristã e prestar, pela oração, a sua homenagem: derradeira aos que perderam a vida no pavoroso desastre do dia 4 do fluente.

Entre os presentes, viam-se o prefeito dr. Luiz Guimarães e sua exma. esposa.

Depois, levaram ao cemitério, a depositar ali no Cruzeiro, uma linda coroa de flores vermelhas, como homenagem da família iguassuana aos mortos que tinham residencia neste Município

Inauguração da Casa da Criança

O prefeito dr. Luiz Guimarães vai inaugurar a hoje, às 16 horas, em Belford Roxo, a Casa da Criança, obra de inegável importância para a aquele populoso distrito.

Carlos Alberto da Silva

Despachante Oficial da Secretaria de Segurança Pública junto à Delegacia de Polícia nesta cidade. Rua Getúlio Vargas, 70. Nov. Iguassú, E. do Rio.

Serzideira

Rasgou seu terno?
A rua Mal. Floriano, 1274 - c. 4 serze-se com perfeição qualquer tecido.

AMELIA CHAVES

Os componentes da família Chaves agradecem a todos aqueles que os confortaram por ocasião do passamento de sua mãe, sogra e avó AMELIA CHAVES e convidam a todos os parentes e amigos para assistirem à missa de 30º dia que mandarão celebrar amanhã, dia 17, segunda-feira, às 8,30 horas, na Matriz desta cidade, pelo repouso eterno de sua alma.
Nova Iguassú, março de 1952.

AINDA É DIRETOR da Escola Normal Santo Antonio e Consultor Jurídico da Diocese

Informados, há dias, que o dr. José A. Machado Filho, conhecido educador e amigo desta folha, havia deixado a direção da Escola Normal Santo Antonio, que êle reorganizara,

fomos aos educandários Santo Antonio onde também funciona a Escola do Senac, a fim de nos inteirarmos do assunto.

O dr. José A. Machado Filho, que desempenha igualmente as funções de Consultor Jurídico desta Diocese, e que já nos declarara ter sido a Escola Normal Santo Antonio o motivo exclusivo de sua mudança, com a exma. Família, de Belo Horizonte para Nova

Iguassú, informou-nos que não era verdade, continuando ainda no exercicio dos referidos cargos. E mostrou-nos, então, as seguintes nomeações que estão em vigor:

"Nomeação do prof. dr. José Ambrósio Machado Filho para as funções de diretor da Escola Normal «Santo Antonio» e do Colégio «Santo Antonio» — a ser instalado oportunamente.

Para os devidos fins, nomeio o prof. dr. José Ambrósio Machado Filho, Diretor da Escola Normal «Santo Antonio», bem como do Colégio «Santo Antônio» — a ser instalado oportunamente — com os direitos e deveres combinados, sob contrato, entre mim e o referido educador, cujas qualidades morais e profissionais se comprovam através de suas atividades, como membro da «Ordem dos Advogados do Brasil» como professor registrado no Ministério da Educação, fundador e ex-diretor da «Faculdade Brasileira de Comércio» (fiscalizada e subvencionada pelo Governo Federal), ex-diretor do Ginásio «Dom Cabral», Escola Técnica de Comércio «Dom Cabral», Grupo Escolar «Menino Jesus», Instituto «Cristo-Rei» e Academia Profissional «Santa Teresinha». Atestam, igualmente, seus méritos — além de outros trabalhos — os livros que já publicou sob os títulos «Alvorada», «Deus é Caridade» e «Ave, Mãe de Deus!» — prefaciados, respectivamente, por s. excia. revma. Dom Antonio dos Santos Cabral, dd. Arcebispo de Belo Horizonte, pelo exmo. sr. dr. Cristiano Machado — quando secretário da Educação do Estado de Minas Gerais — e pelo exmo. sr. dr. Mario Casassanta — quando Reitor da Universidade do mesmo Estado. Finalmente — consoante acaba de confirmar o exmo. e revma. sr. dom Antonio dos Santos Cabral — o prof. dr. José Ambrósio Machado Filho é de invulgar cultura jurídica e de probidade moral integral. Nova Iguassú, 4 de outubro de 1950.

MONSENHOR JOÃO MUSCH
Vigário e fundador do Ginásio «Santo Antonio»

Concordamos com a nomeação supra e damos todo apoio ao dr. José Machado Filho. Barra do Piraí, 10 de outubro de 1950.

† JOSÉ, Bispo de Barra do Piraí.

Fazemos saber que, havendo necessidade de pessoa idônea para o cargo de consultor jurídico de nossa Diocese, havemos por bem de nomear como de fato nomeamos pela presente provisão o exmo. sr. dr. José Ambrósio Machado Filho para exercer esse cargo. Barra do Piraí, 8 de dezembro de 1950.

† JOSÉ ANDRÉ COIMBRA — Bispo de Barra do Piraí

Laboratório de Análises Clínicas

DR. PASCHOAL MARTINS
DR. A. B. HARGREAVES
Nova Iguassú: Praça da Liberdade, 90 - Subo. - Tel. 312
Distrito Federal: Rua México, 41 - 8º andar - sala 806
Telefones: 32 6641 e 32-3881
CHAMADOS NOTURNOS:
Nova Iguassú: Tel. 109 - D. Federal: Tels. 26-1834 e 45-3800

DR. AFONSO FATORELLI

MÉDICO OCULISTA
Receita de óculos. — Doenças e operações dos olhos.
CONSULTÓRIO: Rua Bernardino Melo, 1839
EDIFÍCIO COCOZZA — SALA 25 — NOVA IGUAÇÚ
Horário: A partir de 15 horas. Segundas, quartas e sextas

Escola Técnica de Comércio Afranio Peixoto

(anexa ao GINÁSIO AFRANIO PEIXOTO)

Curso Comercial Básico * Curso Técnico de Contabilidade * Matrículas abertas * Professores de reconhecida competência * Inspeção Federal da Diretoria de Ensino Comercial do Ministério de Educação * SENAC

Rua Afranio Peixoto, 119, Tel. 50 - Rua Dr. Tibãu, s/n. - Nova Iguassú

REVENDA DE SILOS PRE-FABRICADOS

O Ministério da Agricultura, através do Serviço de Expansão do Trigo, encomendou, para revenda, quinhentos silos metálicos, cujas especificações e preços (já acrescidos de despesas complementares) são os seguintes: Tipo A — Capacidade de 1.050 sacos, ou 63 toneladas; diâmetro do silo, 5,49 metro; altura do silo, 3,28 metros; peso do silo, 1.091 quilo; preço, 23.000 cruzeiros, para pagamento à vista. Para pagamento em prestações: 1ª prestação, no ato da assinatura dos documentos de compra: Cr\$ 5.750,00 e mais Cr\$ 230,00 de comissão bancária (um por cento); seis (6) outras prestações, com vencimento de 6 em 6 meses, na importância, cada uma, de Cr\$ 2.875,00 e mais os juros de 7% ao ano, sobre o restante do débito. Tipo B — Capacidade de 1.550 sacos, ou 93 toneladas; diâmetro do silo, 5,43 metros; altura do silo, 4,88 metro; peso do silo, 1.670 quilos; preço, 29.000 cruzeiros, para pagamento à vista. Para pagamento em prestações: 1ª prestação, no ato da assinatura dos documentos de compra: Cr\$ 7.250,00 e mais Cr\$ 290,00 de comissão bancária (um por cento); seis (6) outras prestações, com vencimento de 6 em 6 meses, na importância, cada uma, de Cr\$ 3.625,00 e mais os juros de 7% ao ano, sobre o restante do débito. O Serviço de Expansão do Trigo, sediado à rua México, 90 — 9º andar, no Rio, está recebendo as petições dos agricultores.

BELO HORIZONTE. SANATÓRIO STA. TERESINHA
Para doentes do aparelho respiratório. — Diretor: Dr. Luiz de Assis Coutinho. — Alimentação boa e cuidada. — Pneumotorax — Raios ultra-violeta — RAIOS X. Avenida Carandaí nº 938. — Fone: 2 1513.

Cia. União de Seguros Gerais
RUA DO CARMO, 71 — 3º ANDAR — RIO
AGENTE CORRETOR NESTA CIDADE:
OTACILIO SILVESTRE DOS SANTOS
RUA DR. TIBAU, 67 — NESTA

GRUTA STO. ANTONIO
BAR E RESTAURANTE
Cozinha de 1ª ordem. — Petisqueiras à portuguesa e à brasileira. Bebidas nacionais e estrangeiras. — Especialidades em frios e conservas das melhores procedências.
HERMIDA & RIBEIRO
RUA MAKECHAL FLORIANO, 1954 (Em frente à ponte)
NOVA IGUAÇU — ESTADO DO RIO

ARMAZEM INDEPENDÊNCIA

Secos e Molhados. — Bebidas nacionais e estrangeiras. — Artigos de 1ª qualidade. — Entregas rápidas a domicílio.

PALLADINO & CIA.

Prça da Liberdade, 84 - Tel. 424 - Nova Iguaçu

Oficina Mecânica Agostinho



Consertos, Reformas em geral e Acessórios — Solda Elétrica e a Oxigênio — Serviço de Torno.

PINTURAS EM GERAL DE ESTUFA RAPIDA
AGOSTINHO MARTINS DUARTE
Rua Dr. Tibau, 60 - Tel. 124 - Nova Iguaçu - E. do Rio

DR. MIGUEL DONNI



CIRURGIA — RAIOS X — PROTESE MOVEL
Tratamento com analgesia
CONSULTÓRIO:
AV. NILO PEÇANHA, 23 — 3º ANDAR — Nova Iguaçu
SÓ ATENDE COM HORA MARCADA — FONE 309 J11

Bazar São Paulo

FERRAGENS, TINTAS, LOUÇAS, MATERIAL ELÉTRICO, CRISTAIS E ARTIGOS ESCOLARES
Teixeira & Azavedo
Av. Nilo Peçanha, 84 — Telefone 314-J20
NOVA IGUAÇU — E. DO RIO

Sociedade Laticínios União Ltda.

Usina e Entrepoto de Leite
Laboratórios completos para análises de leite
Matriz: AVENIDA FRANCISCA DE ALMEIDA, 1419 (Edifício próprio) — NILOPOLIS — Estado do Rio
Filial: USINA: RUA SÃO JOÃO BATISTA, 502 (Edifício próprio) — VILA MERITI — Estado do Rio
JOSÉ MARIA TEIXEIRA
SOCIO GERENTE

INDICADOR Profissional

Médico
Dr. Pedro Regina Sobrinho — Médico operador. Partos. — Consultas diárias das 8 às 12 hs. — Rua Antonio Carlos, 51. Tel. 284. E das 12 às 16 horas no Centro de Saúde e Hospital de Iguaçu.

Advogado

Dr. Paulo Machado — Advogado — R. Otello Vargas, 87. Fone: 282. — Nova Iguaçu.

Dentistas

Luiz Gonçalves — Cirurgião Dentista — Diariamente das 8 às 18 horas. Rua Bernardino Melo n. 2139. Telefone, 314. Nova Iguaçu.

RUBEM SILVA — Cirurgião-dentista. — Ed. Carioca, 2º andar, s. 220. Telefone, 42-5951 Rio de Janeiro.

Dr. Pedro Santiago Caselo — Cirurgião Dentista Ralo X (Edifício Ouvidor). Rua Ouvidor, 169, 8º andar, sala 811. Telefone, 43-6503 - Rio.

Dr. Arino Pimenta de Moraes — Cirurgião Dentista — Consultórios: Av. Nilo Peçanha, 8 sobrado. 3ª, 5ª e sábados, das 8:30 às 11:30 e das 13:30 às 17:30 horas. (Nova Iguaçu).

Despachante

Escritório Técnico Comercial-Santos Netto & Irmão (Contadores e Despachantes). Serviços comerciais em geral. Rua Dr. Otello Vargas, 22. Tel. 208 — Nova Iguaçu.

CONSTRUTORES

João Simionato — Construtor licenciado. — Encarrega-se de construções e reconstruções em geral e sob administração. — Rua: Rua Marechal Floriano, 2336 — Casa XI — Nova Iguaçu

Roberto Baroni Soares — Construtor licenciado no Município de Duque de Caxias. Residente em Nova Iguaçu à rua Edmundo Soares, 304.

João Teles & Filhos (PINTORES)
Rua Mococa, 325 — Esq. da Rua Morgy — Chacrinha (Posse) — Nova Iguaçu

Carvão vegetal e alcatrão de cêpos de árvores queimadas

O Escritório de Propaganda e Expansão Comercial do Brasil, na Alemanha, informou ao Departamento Nacional de Indústria e Comércio que novo processo de extração de carvão vegetal e alcatrão está sendo empregado pelos alemães, principalmente na região do Reichswald, onde os resultados obtidos estão dando uma produção diária de duas toneladas e meia daquele primeiro produto e 500 quilos para o segundo. A extração é feita de cêpos de árvores queimadas pelas granadas, no último conflito mundial. Calcula-se que a produção assim obtida poderá atingir, anualmente, cerca de um milhão de marcos, mobilizando apenas uma usina naquela região. Acrescenta a informação ser possível, no Brasil, a aplicação do mesmo processo, com grandes possibilidades de êxito. Nesse sentido, noticiam os jornais alemães que um industrial brasileiro, cujo nome não foi revelado, está interessado em instalar no nosso país uma usina piloto, através da qual poderiam ser processar as primeiras experiências com base para o seu ulterior desenvolvimento.

Oficina Mecânica

SOLDA ELÉTRICA E OXIGÊNIO

Serviço de torno mecânico e plaina, consertos de máquinas em geral, reforma em motores de combustão interna, montagem e assentamento de máquinas de qualquer tipo.

Bittencourt & Alarcão Ltda.

Trav. 13 de Março, 24. Tel. 136 NOVA IGUAÇU - E. do Rio

Prefeitura Municipal de Nova Iguaçu

PORTARIAS

O Prefeito Municipal de Nova Iguaçu, usando das atribuições que lhe são conferidas pela legislação em vigor,

Concede, nos termos dos artigos 161, § 4º, e 163 do decreto-lei n. 624, de 28 de outubro de 1942, e de acordo com o laudo médico, ao Escriturário do Quadro Especial, Ari Soares de Souza e Melo, 15 dias de licença, com vencimento, para tratamento de saúde, em prorrogação.

Prefeitura Municipal de Nova Iguaçu, 4 de março de 1952.

Concede, nos termos dos artigos 161, § 5º, e 163 do decreto-lei n. 624, de 28 de outubro de 1942, e de acordo com o laudo médico, ao Vigia do Quadro Suplementar, João Viana de Oliveira, 120 dias de licença, com vencimento, para tratamento de saúde, a partir de 14 de fevereiro último.

Prefeitura Municipal de Nova Iguaçu, 4 de março de 1952.

Concede, nos termos do art. 170, § 2º, do decreto-lei n. 624, de 28 de outubro de 1942, e de acordo com o laudo médico, ao Oficial Administrativo, Classe L, do Quadro II, Cloris do Amaral Manhães, 10 dias de licença, por motivo de doença em pessoa da família, a partir de 12 de fevereiro próximo passado.

Prefeitura Municipal de Nova Iguaçu, 4 de março de 1952.

Concede, nos termos dos artigos 161, § 3º, e 163 do decreto-lei n. 624, de 28 de outubro de 1942, e de acordo com o laudo médico, ao Capataz do Quadro Especial, Valdemar Sabino Barbosa, 8 dias de licença, com vencimento, para tratamento de saúde, a partir de 15 de fevereiro p. findo.

Prefeitura Municipal de Nova Iguaçu, 4 de março de 1952.

LUIZ GUIMARÃES — Prefeito

Úlceras das pernas e varizes

Processos adotados nos Estados Unidos. Tratamento sem dor e sem operação na maioria dos casos. O método adotado não exige repouso, podendo os doentes continuar seus afazeres diários. Esta especialidade constitui uma das Clínicas do

INSTITUTO CLÍNICO DR. FRANCISCO SANT'ANNA

R. da Assembléia, 32- 3º Pav. - 8 às 18 hs.
TELEFONE 22-4969 — RIO DE JANEIRO

Padaria e Confeitaria São Luiz



Pão quente a toda hora. Manipulação esmerada. Especialidade em rosquinhas amantiguadas e biscoitos de araruta e outros.

Luiz Alves & Gomes Ltda.

Av. Nilo Peçanha, 102 - Fone 478-J 20
NOVA IGUAÇU — E. DO RIO



A alimentação artificial do lactente

DR. OLINDO CHIAFFARELLI
(Autor de "Como devo criar o meu filho")

Certamente, sou da opinião de que o leite materno é o melhor alimento para o lactente. Seria, porém, ridículo e estaria em flagrante contradição com todos os fatos da prática diária, proclamar que o leite de peito é insubstituível.

Afirmo e desafio a opinião de quem quer que seja, que a alimentação artificial, bem cozida, muito pouco ou quase nada fica a dever à alimentação natural.

Certamente, ela deve, sem nenhuma exceção, ser preferida à criação do bebê com leite de ama.

Quem pode pagar uma ama, dispõe de meios para criar o filho artificialmente, cercado de todos os cuidados alimentares e higiênicos e sob constante controle do seu médico pediatra.

Escamotear uma pobre mãe para a casa de algum cliente rico, não beneficia o filho adotivo e corresponde, com poucas exceções, a um assassinato do filho do pobre, entregue a mãos inexperientes e sem as mínimas noções de higiene e falta de recursos pecuniários.

O autor destas linhas fala com inteiro conhecimento de causa e o seu depoimento pode ser confirmado por todos os seus companheiros de trabalho.

Existem, naturalmente, casos em que, "passageiramente", também precisamos lançar mão deste recurso, mas, nestes casos, devemos exigir que a ama traga o próprio filho para a casa do nosso cliente e isto por vários motivos. Em primeiro lugar, o doente deverá ter a sua alimentação cuidadosamente "dosada", o que somente poderá ser conseguido se tirarmos o leite com a bomba e o medirmos. Para fazer descer o leite da ama e para evitar que o seu leite possa "secar", necessitam os do concurso do seu filho.

Depois, as pequenas quantidades diárias ingeridas pelo lactente doente sempre permitirão que o seu irmão colcha ainda se farte à vontade.

No caso em que o lactente doente requeira, com a gradativa melhoria do seu estado, maiores proporções de leite de peito, o seu médico assistente poderá facilmente prescrever uma alimentação suplementar ao filho da ama, contentando ambas as partes.

Logo que a permanência da ama se tornar superflua e que se possa continuar a alimentação do cliente com as misturas artificiais usuais, deverá ela ser despedida.

Só assim entendo a medicina humanitária.

(Distribuição EDIME)

PARA SUA MAIOR GARANTIA PROCURE

FARACO Loterias

UMA CASA QUE NÃO FALHA

Rua Maj. Floriano, 2128
Tel. 313 - NOVA IGUAÇU

Trav. São Mateus, 58
NILÓPOLIS - E. DO RIO

SERRARIA INDEPENDÊNCIA

Madeiras e Materiais para Construções. - Ferragens, Tintas, Cal, Cimento, Tijolos, Telhas, Manilhas, etc.

FRANCISCO BARONI & FILHA

Rua Ministro Lira Castro, 556-A
TEL. 240 - NOVA IGUAÇU - E. DO RIO

Mário Guimarães | Fernando Nunes Brigagão

ADVOGADOS

ESCRITÓRIO: AV. NILO PEÇANHA, 8 - Sobrado - NOVA IGUAÇU
HORÁRIO: Diariamente das 9 às 12 horas.

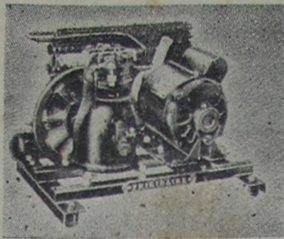

João R. Cardoso & Cia. Ltda.

COMPRESSORES "FRIGIDAIRE"

GELADEIRAS COMERCIAIS
GELADEIRAS DOMESTICAS

Oficina de consertos e
montagens - Tel. 272

Consulte-nos sem compromisso

Trav. 13 de Março, 48

Nova Iguaçu - Est. do Rio

DR. ALFREDO SOARES

CLÍNICA DE CRIANÇAS

CONSULTÓRIO: Rua Bernardino Melo, 1847 - 1º aud. - Sala II
Tel. 101, diariamente das 15 às 17 hs., exceto às 5ªs feiras

RESIDÊNCIA: AV. NILO PEÇANHA, 150 - Tel. 470-111

Farmácia São Daniel

Drogaria, Perfumaria, Produtos da Flora Medicinal e da Homeopatia.

O nosso serviço de receituário, que é impecável, obedece à direção profissional de Wilson Cabral. Faça-nos uma visita antes de aviar a sua receita. Entregas rápidas a domicílio. Preços do Rio.

Rua Bernardino Melo, 1717 - Tel. 183 - Nova Iguaçu

"Alterosa"

Acabamos de receber de Belo Horizonte o número deste mês de "Alterosa", a magnífica revista de Miranda e Castro e Mario Matos.

Como de costume, essa esplendida revista feita "para a família do Brasil", publica, ilustrados, contos, novelas, artigos assinados, reportagens, e outras seções de interesse geral.

Na capa, em tricromia, a graciosa estrela Polly Bergen.

CONSELHOS DO SERVIÇO NACIONAL DE CANCER

- O câncer é curável se for tratado a tempo.
- As manifestações iniciais são discretas e variam com as múltiplas localizações que pode tomar a doença no corpo humano.
- Procure consulta médica à menor perturbação da saúde.

- Não adie para amanhã um exame que hoje pode ser providencial.

- O câncer é indolor, na fase inicial.

- Habitue-se a inspecionar e palpar periodicamente seu corpo.

- Na suspeita de câncer, impõe-se o diagnóstico exato, sem delongas.

- A ignorância, a negligência e o medo são os maiores aliados do câncer. Não ignore os sinais reveladores da doença; a política de se enganar a si próprio é nefasta; a negligência faz perder a oportunidade de cura.

- Submeta-se sem relutância à indicação do especialista.

- Na suspeita de câncer, «toda perda de tempo é prejudicial». Se no início em 5 casos curam-se 4, no fim talvez nem um sobre cinco.

- Não confie em charlatões, nem tome drogas anunciadas.

- O câncer não é hereditário, nem contagioso.

- Na prevenção do câncer, as irritações crônicas devem ser evitadas.

(Distribuição da Fundação Laureano)

DR. JAIR NOGUEIRA

CIRURGIA GERAL

CONSULTÓRIOS:

Av. Garrido, C. 11, Tel. 245-120 Praça da Liberdade, 58, Tel. 12

2ª, 4ª e 6ª, das 8 às 12 hs. 5ª, 8ª e sáb., das 8 às 12 hs.

RESIDÊNCIA:

Rua Maj. Floriano Peixoto, 2457 - Tel. 261 - Nova Iguaçu

Aumento na produção de laminados

De acordo com os dados colhidos pelo Serviço de Estatística da Produção do Ministério da Agricultura, de janeiro a setembro de 1951 o país produziu 536.153 toneladas de laminados, no valor de Cr\$ 1.900.852.777,00.

Este volume aproxima-se da produção total de 1950, que atingiu 607.862 toneladas, no valor de Cr\$ 1.945.480.924,00.

São produtores de laminados os Estados do Rio de Janeiro, São Paulo, Minas Gerais, Rio Grande do Sul, Pernambuco e Santa Catarina.

CASA DE ÓTICA

(OFICINA PRÓPRIA)

Oculos novos e consertos em geral

KARL DETTLING

RUA OTAVIO TARQUINO, 61

(Em frente ao Cine Pavilhão Iguaçu) - Nova Iguaçu

O Volante Duas Pátrias

Leva ao conhecimento do povo desta cidade, que se acha instalado à rua Ministro Mendonça Lima, 46.

O Volante Duas Pátrias está sob a competente direção de Eduardo Raymundo Martins, que atende diariamente com aulas a qualquer hora.

AO VOLANTE DUAS PÁTRIAS

Rua Min. Mendonça Lima, 46 - NOVA IGUAÇU - E. DO RIO

O GURÍ

A CASA DAS ROUPINHAS ORIGINAIS
UNIFORMES COLEGAIS - RENDAS - LÃS - LINHAS - BOTÕES.

RUA MINISTRO MENDONÇA LIMA, 226 - NOVA IGUAÇU

JUIZO DE DIREITO DA COMARCA DE NOVA IGUAÇU
Cartório do 4º Ofício

EDITAL

de praça, com o prazo de 30 dias.

O doutor José Pellini, Juiz de Direito da Comarca de Nova Iguaçu, Estado do Rio de Janeiro, etc.
Faz saber aos que o presente virem ou dele notícia tiverem que no próximo dia 20 (vinte) de março, às dezessete (17) horas, no edifício do Fórum desta Comarca, à praça João Pessoa s/n, sobrado, nesta cidade, o Porteiro dos Auditórios vendará por preço não inferior a Cr\$ 80.000,00 (oitenta mil cruzeiros) os bens pertencentes ao espólio do Estádio de Jesus Pontes, constantes de um terreno com frente para a estrada Feliciano Sodré, em Mesquita, no distrito deste Município, medindo 10m x 36m, na esquina da rua Eva, e as casas nele construídas, em número de duas, apósis de pedra, cal e tijolos, cobertas de telhas tipo francês, a primeira com dois quartos, duas salas, cozinha, W. C., lançada sob o n.º 30 da rua Eva, e a outra com um quarto e uma sala, cozinha e W. C., lançada como s/n, da rua Eva, transcritas no Registro de Imóveis da 1ª Circunscrição desta Comarca sob n.º 23626. Quem nos referidos bens quiser lançar, compareça no dia, hora e local designados, e o Porteiro entregará os bens a quem mais oferecer acima do valor referido. Dado e passado nesta cidade de Nova Iguaçu, Estado do Rio de Janeiro, aos dois dias do mês de fevereiro de ano de mil novecentos e cinquenta e dois. Eu, **Abelardo Fintz**, Escrivão, o subscreevi. **José Pellini**, Juiz de Direito. 3-3

Contratos de locação

O novo proprietário de prédio ou apartamento só fica obrigado a respeitar a locação existente em virtude de contrato por instrumento particular, uma vez registrado no REGISTRO DE TÍTULOS E DOCUMENTOS. Essa providência torna o contrato um documento público — com validade contra terceiros — futuros interessados no objeto do contrato (Cod. Civ. — arts. 135 e 138).

Cartório do 3º Ofício

Rua dr. Getúlio Vargas, 42 — NOVA IGUAÇU

Registro de Imóveis

COMARCA DE NOVA IGUAÇU
Cartório da 1ª Circunscrição

Pelo presente edital com o prazo de 30 dias e publicação por três (3) vezes, atendendo ao que foi requerido pela Ilma Ilmões Machado, representada por seu procurador Newton Machado, residente na Capital Federal, faz saber ao promitente comprador Henrique de Sousa Sá, residente atualmente em lugar ignorado, que fica intimado para, no cartório do 2º Ofício de Nova Iguaçu, efetuar o pagamento das prestações atrasadas, referentes ao contrato averbado no livro 8/E fls. 110, sob número 12, sob pena de o não fazendo ser cancelada a aludida averbação. Dado e passado nesta cidade de Nova Iguaçu, aos três (3) dias do mês de março do ano de mil novecentos e cinquenta e dois (1952). Eu, Nicenor Gonçalves Pereira, sub-oficial, o datilografeci. Eu, Henrique Duque Estrada Meyer, Oficial do Registro, o subscreevi e assinou. **Henrique Duque Estrada Meyer**. 2-3

Fazendas de Madureira, Morro Agudo, São José e Tinguá

(Situadas no Município de Nova Iguaçu, Estado do Rio)

A Santa Casa de Misericórdia do Rio de Janeiro, na qualidade de nua proprietária das duas primeiras fazendas e de plena proprietária das duas últimas, chama a atenção dos interessados nas aludidas terras para o Protesto Judicial e Notificação que interpôs no juízo da comarca de Nova Iguaçu, cartório do 2º ofício, sito na rua Getúlio Vargas, 78, que aprecia e examina a situação jurídica das fazendas em apreço. Faz sentir, outrossim, a qualquer interessado, indistintamente, que nenhuma modificação, loteamento, desmembramento ou venda poderá ser feito, das aludidas terras, por quem quer que seja, senão pela própria Santa Casa, única proprietária das fazendas referidas.

Ministro Lofayetta de Andrade
Provedor 6

Dr. Eduardo Silva Junior
CIRURGIÃO DENTISTA
CONSULTÓRIO:
RUA MARIO MONTEIRO, 221
NILÓPOLIS — ESTADO DO RIO

NOVA AURORA
TERRENOS Á PRESTAÇÃO SEM ENTRADA E SEM JUROS

BAIRRO SÃO JORGE — Ramal do Xerém. Condição barata, caminhete do Belford Roxo e Nova Iguaçu até Nova Aurora. Clima igual a Petrópolis. Água com abundância, e luz e força passando dentro das terras. Planta aprovada pela Prefeitura de Nova Iguaçu. Facilidade de construção, venda em 72 prestações mensais a começar de Cr\$ 225,00. Tratar à av. Rio Branco, 91, andar, ou com o sr. Mello no local ou à rua D. Lucas, 60, em Belford Roxo, ou com o sr. Jucaim Ramos, à rua Marechal Floriano, 2036, telefone 285 em Nova Iguaçu — E. do Rio.

Banco do Brasil S. A.

O MAIOR ESTABELECIMENTO DE CRÉDITO DO PAÍS

Todas as operações bancárias
Máxima garantia a seus depositantes
Nova tabela de juros para as contas de depósitos

DEPÓSITOS POPULARES 5%
Juros anuais, capitalizados semestralmente. Retiradas livres. Limite de Cr\$ 1.000,00. Depósitos mínimos de Cr\$ 50,00. Cheques do valor mínimo de Cr\$ 200,00. Não rendem juros os saldos inferiores a Cr\$ 50,00, os saldos excedentes ao limite e as contas encerradas antes de 60 dias da data da abertura.

DEPÓSITOS LIMITADOS
Limite de Cr\$ 100.000,00 4 1/2 %
Limite de Cr\$ 20.000,00 4%
Limite de Cr\$ 500.000,00 3 1/2 %

Juros anuais, capitalizados semestralmente. Retiradas livres. Depósitos mínimos de Cr\$ 200,00. Cheques do valor mínimo de Cr\$ 50,00. Não rendem juros os saldos inferiores a Cr\$ 200,00, os saldos excedentes aos limites e as contas encerradas antes de 60 dias da data da abertura. Melhores taxas de juros para as contas de depósitos não inferiores a Cr\$ 1.000.000,00.

DEPÓSITOS SEM LIMITE 2%
Juros anuais, capitalizados semestralmente. Retiradas livres. Depósito inicial mínimo a partir de Cr\$ 1.000,00. Não rendem juros os saldos inferiores a Cr\$ 1.000,00, nem as contas encerradas antes de 60 dias da data da abertura. Melhores taxas de juros para as contas de depósitos não inferiores a Cr\$ 1.000.000,00.

DEPÓSITOS DE AVISO PRÉVIO
Retirada mediante aviso prévio de 60 dias 4%
Retirada mediante aviso prévio de 90 dias 4 1/2 %
Juros anuais, capitalizados semestralmente. Depósito inicial mínimo a partir de Cr\$ 1.000,00. Sem limite os depósitos posteriores e as retiradas. Não rendem juros os saldos inferiores a Cr\$ 1.000,00.

DEPÓSITOS A PRAZO FIXO
Por 12 meses 5%
Por 12 meses, com retirada mensal da renda 4 1/2 %
Juros anuais. Depósito mínimo de Cr\$ 1.000,00. Melhores taxas de juros para os depósitos por prazo superior a 12 meses.

LETRAS A PREMIO 5%
De prazo de 12 meses
Juros anuais. Depósito mínimo de Cr\$ 1.000,00. Letras nominativas, com os juros incluídos, seladas proporcionalmente. Melhores taxas de juros para as letras de prazo superior a 12 meses.

O BANCO DO BRASIL S. A. tem 280 Agências no país, além de duas no exterior, para todas as operações bancárias, inclusive o recebimento de depósitos.

No Estado do Rio de Janeiro estão em funcionamento as Agências nas seguintes cidades: Barra do Pirai, Bom Jesus de Itabapoana, Cabo Frio, Campos, Cantagalo, Itaperuna, Macaé, Niterói, Nova Iguaçu, Petrópolis, Resende e Volta Redonda.

Filial de Nova Iguaçu: Praça da Liberdade, 98
Telefs.: 4 (Contadoria) e 25 (Gerência)
End. Teleg.: "Saléite" — Caixa do Correio, 3

NOVA GAROTINHA
CAFÉ E BAR

Bebidas de todas as qualidades
Comer bem todos gostam, mas para comer bem só no Restaurante Nova Garotinha.
Restaurante de primeira ordem.
Pousadeiras à portuguesa.

ALMEIDA & CIA. LTDA.

R. Marechal Floriano, 1933 — Tel. 129 — Nova Iguaçu — E. do Rio

FOTO ELITE

Atende-se a domicílio para casamento. Retratos para documentos em 30 minutos. Especialista em reprodução de retratos a crayon, sépia ou óleo. Vendas de máquinas, filmes, quadros, santos e albuns.

Rua Marechal Floriano, 2243 — Loja — Tel. 413 — Nova Iguaçu

Serraria N. S. da Penha

DE

Nogueira Netto & Filho Ltda.

MATERIAL PARA CONSTRUÇÃO EM GERAL

Rua Marechal Floriano, 2453 — Tel. 261 — Nova Iguaçu

CULTURA DA...

(Conclusão da última página)

Plantio. — No meio dessa pequena depressão plantam-se 5 a 6 sementes a 2 dedos de profundidade, guardando-se uma certa distância entre elas para facilitar o arrancamento das plantinhas indesejáveis no desbaste sem se abalar as que ficam. Convém cobrir as covas com uma leve camada de capim seco para evitar o ressecamento da terra. Se não chover, deve-se recorrer à rega. A época mais propícia à plantação é aquela que coincide com o início do período chuvoso. Para obter colheitas antecipadas podemos plantar mais cedo e recorrer às regas das covas para manter a frescura e umidade necessárias ao desenvolvimento da planta.

Desbaste. — Uma vez nascidas as plantinhas, arrancam-se as mais fracas e conservam-se duas das mais fortes em cada cova.

Capação. — Quando as plantas atingirem certo desenvolvimento (5 folhas), apagam-se seus ramos depois da terceira folha; da brotação, conservam-se os 2 ramos melhores que serão cortados também, depois da quinta folha e, assim, mais uma vez, na outra rebrotação. Destarte, forma-se uma planta bem distribuída em redor da cova, elimina-se o excesso de flores masculinas, aproximam-se os frutos dos pontos enraizados e controla-se o excesso de frutificação que diminui o desenvolvimento dos frutos; 8 a 10 frutos por pé é o mais recomendável.

Tratos culturais. — Fazem-se as capinas que se tornarem necessárias para conservar o terreno limpo, pelo menos até a frutificação e regas sempre que uma estiagem ameace o aboboral, assim como providencia-se o resguardo dos frutos para que se livrem do contacto com a terra molhada. Aparecendo o pulgão, faça-se pulverização das plantas com a seguinte fórmula: Sabão, 1.200 gramas; querosene, 2 litros e água, 3 litros.

Disolvido o sabão com água em fogo lento, deixa-se esfriar e ajunte-se-lhe o querosene, mexendo vagarosamente até obter uma mistura completa, formando um creme. Quando for utilizado, junte-se a este creme 80 litros de água, com os quais se pulverizam as plantas.

O maior inimigo das abóboras é a broca, que ataca os frutos, folhas e talos. Ela pode ser combatida com as pulverizações arsenicais, de acordo com a seguinte fórmula: Arseniato de chumbo, 350 a 400 grammas e água, 100 litros.

Fazem-se as pulverizações de 20 em 20 dias, até a extinção da praga.

Adubação química. — Esta é praticada no momento em que vamos encher a cova com estrume de curral, ao qual juntamos de 100 a 250 grammas de adubo químico completo, que contenha em sua composição zoto, fósforo e potássio.

FÁBRICA DE FORRÁGENS
LINS & FILHO

Rações para aves e animais. Milho em grão, fubá e picado. Farinhas de carne, ossos e amidoim. Produtos avícolas.

Av. Nilo Peçanha, 439 — Tel. 55
Nova Iguaçu — E. do Rio

Curso Washington Luiz
OFICIALIZADO

Registrado na Secretaria de Educação sob nº 9337
Aprenda datilografia sob orientação de competente professora.
Aulas diurnas e noturnas. Método prático e eficaz.
Av. Irene — R. Marechal Floriano, 2036, casa 14, nesta cidade

SIFILIS
É UM DOS MAIORES FLAGELOS DA HUMANIDADE.
AUXILIE O SEU TRATAMENTO COM O EXTRATO DE ANGOUEIRA

Indicador Comercial

Casa Funerária

Casa Santo Antonio — Serviço Funerário — Guilherme Ferreira da Silva, Rua Marechal Floriano, 2018. Tel. 86 — Nova Iguaçu.

Diversos

Dellim Pereira Montenegro — Consultor. Av. Santos Dumont, 626 — Telefone, 69 — Nova Iguaçu.

Mandioca e alpim — Compra-se qualquer quantidade, à rua S. Sebastião, 1695 (fundos) Belford Roxo — Estado do Rio.

Serviço de Altos Falantes

A 13.ª fonte, completou o seu 13.º aniversário de fundação o Serviço de Altos Falantes de Nova Iguaçu, de propriedade do nosso prezado amigo sr. Eugénio Beauvallet, que está sempre disposto a prestar a sua colaboração a todos os movimentos e cam-

panhas no sentido do progresso e da grandeza de Nova Iguaçu. O referido Serviço, principalmente com a sua nova aparelhagem, tem sido útil a esta urbe e á sua gente, em constante atividade inspirada pelo idealismo de Eugénio Beauvallet.

A agricultura é uma chave para a...

(Conclusão da 1.ª página)

problemas internacionais. Entretanto, os métodos agrícolas europeus são inadequados á América e somente há 25 anos a agricultura dos Estados Unidos se libertou deles e foi adaptada ás exigências do seu clima, visando sempre evitar o desgaste da terra. E Bromfield declarou que as inundações são consequência da devastação das matas e poderão desaparecer com o reforestamento e o represamento preventivo das águas. Sem árvores a água corre sobre o solo e este não retém a umidade. Disse ainda o ilustre fazendeiro americano que uma das formas de conservação do solo é o plantio de leguminosas, pois é a leguminosa que nos mantém vivos, que conserva o solo e que recupera a terra. Tudo depende do tratamento das terras, pois é preciso compreender-las e saber de onde provém e como se constitue a sua fertilidade. "As terras pobres" — disse o conferencista — "fazem pobre a gente que nelas vive, produzem safras, gado e cavalos pobres". Citando o "trágico exemplo" da Inglaterra, Bromfield fez uma advertência ao Brasil, declarando que nenhuma nação será grande sem uma boa agricultura e que todos os problemas econômicos. E Bromfield contou o encontro que teve com um hindú, membro de uma rica família de industriais da Índia e que participou de um congresso agrícola nos Estados Unidos. O hindú dissera-lhe que tinha ido áquela páis para estudar agricultura, a mandado da sua família que julgava que a sua indústria não podia prosperar com uma população pobre, pelo que era necessário, primeiro, melhorar a agricultura do país. Terminando a sua brilhante conferência, Louis Bromfield disse que o Brasil só se poderá manter e desenvolver se os seus habitantes se convencerem de que a agricultura é o estio do progresso, pois a agricultura negligenciada foi fator preponderante das duas grandes guerras mundiais.

BRASIL VIANA

BEXIGA, RINS, PROSTATÁ, URETHRA, DIATHESE URICA E ARTRITISMO

UROFORMINA

DE GIFFONI

ANTISEPTICO-DESINFECTANTE E DIURETICO

JUIZ DE DIREITO DA COMARCA DE NOVA IGUAÇU
Cartório do 4.º Ofício

EDITAL

De praça, na forma abaixo:

O doutor José Pellini, juiz de Direito da Comarca de Nova Iguaçu, Estado do Rio de Janeiro, por nomeação na forma da lei, etc.

Faz saber a todos quantos este edital com o prazo de trinta (30) dias virem, que o porteiro dos auditórios deste Juízo, ou quem suas vezes fizer, trará publico pregão de venda e arrematação a quem mais der e maior lance oferecer sobre a avaliação, no dia 17 de abril deste ano, ás 13 horas, á porta do Edifício do Fórum deste Juízo, dos bens penhorados a Porcelana Vila e Antonio Villa, na ação executiva requerida por José Joaquim dos Santos Silva no Juízo de Direito da 9.ª Vara Cível do Distrito Federal, em virtude de carta precatória dirigida a este Juízo, a saber: Terreno situado em Austin, 1.º distrito deste Município, medindo 216,50 metros de frente, onde limita com Linhares Paes; 346,50 metros de extensão pelo lado direito, limitando com José Pinto Loja; 329,93 metros limitando com Linhares Paes, e 95,43ms. na linha dos fundos, limitando com Abel Alves, com a área de 49.743,59ms², avallado em Cr\$ 140.000,00. Predio sem número, edificado no terreno acima descrito, construção de pedra, tijolos e cal, coberto de telhas, com 4 quartos e 1 sala, assoalhados e sem forro, cruzinha e W. C., cimentados e sem forro, construção modesta e em regular estado de

CINE VERDE

HOJE — O drama "Aventura do capitão Fablan", com Errol Flynn; e a serie.

AMANHÃ E TERÇA-FEIRA

— O drama "Amar foi minha ruína", com Gene Tierney; e o filme "Nas malhas da justiça".

QUARTA E QUINTA-FEIRA

— O drama "Sem novidades no front", com Lew Ayres; e o filme "Homens de perigo".

SEXTA, SABADO E DOMINGO

— O drama "Paladino dos pampas", com Joel McCrea.

CINE IGUAÇU

HOJE — Último dia de "Amor e morte".

DE SEGUNDA A QUARTA-FEIRA — "Fogo na carne", com Mercedes Barba.

DE QUINTA-FEIRA A DOMINGO — "Duelo ao sol", com Gregory Peck e Jennifer Jones.

Cine Sto. Antonio

HOJE — O filme religioso "Jesus Cristo, Rei dos Reis".

SABADO E DOMINGO — "A vida de S. Vicente de Paula".

A. A. Filhos de Iguaçu

Resoluções da reunião de 11-3-1952:

a) Aprovar a ata da reunião anterior; b) tomar conhecimento e arquivar o ofício n. 7152 do E. C. Iguaçu; c) oficiar ao Andrade F. C. solicitando o comparecimento de um representante a fim de prestar-lhe esclarecimentos; d) oficiar á Cia. Sonarec agradecendo-lhe a colaboração prestada para o carnaval do corrente ano; e) oficiar ao Banco do Brasil S. A. agradecendo o empréstimo dos ventiladores durante os dias de carnaval; f) lançar em ata um voto de louvor aos srs. Diretores pela colaboração prestada para a boa organização dos festejos carnavalescos; g) agradecer por intermédio da rádio local, ao comércio e ao povo em geral o apoio dado a esta Associação, para a realização dos festejos carnavalescos; h) oficiar ao sr. Agostinho Ferreira Duarte, agradecendo o auxílio prestado; i) aprovar o balancete da tesouraria, referente ao mês de fevereiro p. p.; j) oficiar ao sr. Armino Fonseca agradecendo a colaboração prestada para o brilhantismo do carnaval do corrente ano.

Adalberto Coelho da Silva — 1.º Secretario

Demonstrativo do Balancete da Comissão de Carnaval da A. A. Filhos de Iguaçu

RECEITA	
Apurado no Livro de Ouro	Cr\$ 28.550,00
Recebido de contribuições de associados	10.860,00
Total	Cr\$ 39.410,00
DESPESA	
Pagamentos feitos a diversos, conforme notas em poder do sr. Tesoureiro	Cr\$ 29.175,00
Saldo	10.235,00

Edmundo Moura da Silva, Secretario; Antonio Nunes d'Almeida, Tesoureiro; Narcizo d'Almeida Ramalheda, Pres. da Comissão.

Demonstrativo do Balancete da A. A. Filhos de Iguaçu, referente ao mês de fevereiro de 1952

RECEITA	
Saldo do mês de janeiro	Cr\$ 3.630,90
Carteiras sociais	980,00
Departamento Feminino	3.024,00
Recebido de mensalidades	10.286,00
Total	17.920,90
DESPESA	
Pagamentos feitos a diversos, conforme notas em poder do sr. Tesoureiro	Cr\$ 7.504,51
Saldo para março	10.416,40
Em depósito no Banco Com. Ind. M. Gerais	Cr\$ 67.438,60
Depositado em 22/2/52	10.000,00
Saldo em caixa	426,40
Total	77.955,00

Narcizo d'Almeida Ramalheda Presidente
Cid Omar Cruz Tesoureiro

conservação, avallado em Cr\$ 10.000,00. E para que chegue a noticia a todos que os queiram arrematar, se passou o presente que será publicado e afixado de acordo com a lei. Nova Iguaçu, 14 de março de 1952. Eu, (as) **Abelardo Pinto**, Escrivão do 4.º Ofício, subscrivi. (as.) **José Pellini**.

E. C. IGUAÇU

Resumo dos atos do sr. Presidente:

a) — Cancelar a pedido a proposta para sócio do sr. Elcio Pereira dos Reis; b) — atender ao ofício n. 13/52, da LID e ao ofício n. 14/52, do Mesquita F. C.; c) — tomar conhecimento do Balancete da Receita e Despesa apresentado pela Comissão de Carnaval, consignando-lhe na ata das nossas reuniões a missão de Carnaval pelos esforços que empregou para o exito um voto de louvor pelos esforços que empregou para o exito das festas carnavalescas; d) — designar uma comissão, composta dos diretores cel. Nicolau Rodrigues da Silva, Luiz de Azeredo e Lourival Nunes, para visitar os associados Oldemar Chaves, Orlando Paulo dos Santos e Carlos Alberto Papatêa Pimentes, que se acham enfermos; e) — conceder a pedido 20 dias de licença ao sr. tesoureiro, sr. Silvio Sampão Diniz, e convocar para substituí-lo, nesse período, o sócio Heito Gomes Lavina, para Nova Iguaçu, 12 de março de 1952.

LUIZ DE AZEREDO — Diretor da Secretaria

Balancete apresentado pela Comissão de Carnaval de 1952

Receita	
Venda de Ingressos	Cr\$ 33.045,00
Livro de Ouro	31.100,00
Aluguel do Bar	5.000,00
Aluguel de mesas	6.700,00
Total	75.845,00
Despesa	
Musica — Orquestra do Perimino	32.000,00
Clarins	1.000,00
Ornamentação	8.000,00
Direitos Autorais	2.281,00
Premios para as crianças no baile infantil	7.500,00
Licença do Estado	3.710,00
Lanche dado aos músicos	1.167,00
Jantar dado aos músicos	336,00
Palmeiras para a passeata	240,00
Quota das mesas do bar	3.350,00
Confetes e serpentinas	297,00
Pago a trabalhadores braçais	260,00
Pago á zeladora	150,00
Pago ao electricista	187,00
Alvará do Juiz	100,00
Impressos diversos	720,00
Gratificação aos empregados	300,00
Transporte de moveis	60,00
Compra de miudezas	96,00
Total	51.475,00
Saldo verificado	24.370,00

AGRADECIMENTO

A Comissão de Carnaval, ao término de sua incumbência, serve-se deste meio para manifestar o seu agradecimento á Câmara e á Prefeitura Municipal, ao Comércio e á Indústria, ao quadro social do Iguaçu e ao povo em geral, pela colaboração e apoio que lhe deram, concorrendo de modo significativo para o brilhantismo das festas carnavalescas.

Nova Iguaçu, 29 de fevereiro de 1952.
A COMISSÃO — cel. Nicolau Rodrigues da Silva, Cristofino Chaves, Eurico Cortes, José Moura, Arthur da Silva, Oldemar Chaves e João Ferreira.

DR. FERNANDO DOURADO DE GUSMÃO

ADVOGADO
Trabalhista - Cível - Comercial
Inventários-Despejos-Questões sobre terras - Decreto-lei 58
Horário: 12,00 ás 16,00 hs.
Terças e quintas-feiras
Rua Mal. Floriano, 1962 - Sub. em frente a ponte de Nova Iguaçu

Torreificação e moagem

Vende-se, á av. cel. Francisco Soares, 216, uma Torreificação e Moagem de Café, bem instalada e com boa freguesia. Tratar no local com o proprietário, nos dias úteis.

Companhia Dinamites do Brasil

Comunicamos aos srs. Acionistas que se acham á sua disposição, em nossa sede social, á Avenida Armando s/n., em Adrianópolis, 3.º Distrito de Nova Iguaçu, neste Estado, os documentos a que se refere o art. 99 da Lei 2637/40. Adrianópolis, 6 de março de 1952.

José Azevedo Andrade
Diretor-Gerente

Durvalino dos Santos

Despachante Estadual
Rua dr. Galvão Vargas, 111
1.º andar — Sala 103
NOVA IGUAÇU — E. DO RIO

BAIRRO JOANA D'ARC

Vendem-se magníficos lotes de terreno, localizados no prolongamento da rua Paulo de Frontin, a 3 minutos a pé da estação, em rua calçada, com o mais belo panorama e melhor olima da cidade, providos de luz elétrica, água, esgôto e ruas calçadas a paralelepipedos.

VENDAS Á VISTA E A LONGO PRAZO

Tratar com o sr. Jorge, na Praça da Liberdade, 84 -- Nova Iguaçu -- E. do Rio



CULTURA DA ABOBORA OS PRECEITOS DO DIA

JOSE CORDEIRO

Téc. Agrícola do Serviço de Informação Agrícola

Terreno — A terra mais propícia ao cultivo das aboboras é aquela que contém certa quantidade de areia e humo; conquanto não se prestem os solos secos e compactos, não servem também os excessivamente úmidos; há de ter boa fertilidade, o que só se verifica quando não se constatar pobreza de azoto, fósforo e potássio. Os terrenos empobrecidos devem ser adubados, primeiro com adubo orgânico (compostos ou esterco de curral bem curtido), se não no terreno todo, pelo menos nas covas. Se esse recurso não basta, faz-se a adubação com fósforo, como veremos adiante. A terra deve ser bem arada não somente para melhorar a sua fertilidade, mas para que se eliminem as ervas daninhas, que prejudicam consideravelmente a cultura; a terra afogada favorece o enraizamento dos ramos, aumentando, assim, a produção.

Coveteamento — Uma vez preparado o terreno, procede-se à marcação das covas distanciadas de 3 metros para todos os lados. Abrem-se as covas com as dimensões de dois palmos em todos os sentidos — largura, profundidade e comprimento; mistura-se a terra da cova com estrume — 4 a 6 pás por cova; encham-se bem as covas com a terra misturada até que fique um montículo em cada cova; sobre o alto desse montículo deixa-se uma pequena depressão, que favorecerá a embebição das chuvas ou da irrigação.

(Conclusão na 6ª página)

Boas hortas em pequenas áreas

Perdem-se, nos subúrbios, muitas áreas que poderiam estar produzindo boa quantidade de hortaliças. Às vezes, essas áreas não são aproveitadas por serem pequenas. No entanto, num pequeno espaço de 10 metros de comprimento por 10 de largura, por exemplo, é possível colher hortaliças em quantidade suficiente para abastecer família numerosa com alimentação rica em vitaminas.

Consulte o Serviço de Informação Agrícola sobre este ou qualquer outro assunto de seu interesse.

TENDES GRIPPE?
TOMAE O LEGÍTIMO
ALLUMSATIVUM
DE
COELHO BARBOSA & CIA
Laboratórios:
R. Joaquim Palhares, 643-Rio

Cultura da soja

Tantas são as vantagens proporcionadas pela cultura da soja que, nos Estados Unidos, ela é tida como "planta mil-grosa" e, devido ao seu incalculável valor, vem sua produção, ali, crescendo em ritmo verdadeiramente vertiginoso: de cerca de 150 toneladas, há poucos anos, está calculada, agora, em mais de 8 milhões de toneladas.

Muitas das variedades de soja são excelentes forrageiras. Além disso, a torta, que fica depois do óleo ser extraído, oferece um dos mais ricos alimentos para gado leiteiro, porcos e aves. Magnífico produto também na alimentação humana, a soja tem grande variedade de usos na indústria: além de ser consumida como alimento, o óleo dessa leguminosa é usado no fabrico de tintas, vernizes, sabão e muitos outros artigos. Tem sido fabricada, também de soja, uma lã artificial, quase igual à do carneiro, com a vantagem de ser muito mais barata. Por outro lado, a indústria automobilística americana vem utilizando, em larga escala, matéria plástica obtida da soja, que é a única planta rica nos quatro grupos de componentes que os alimentos devem possuir: proteína, hidratos de carbono, gorduras ou óleos e as várias vitaminas essenciais e diversos sais minerais.

Trata-se, além do mais, de cultura fácil e ao alcance de qualquer lavrador. Consulte o Serviço de Informação Agrícola sobre o assunto.

PARA NÃO PRATICAR UMA INJUSTIÇA

Certos defeitos da visão fazem a criança mostrar falta de gosto e incapacidade em relação aos estudos. Entretanto, o interesse pelos trabalhos escolares, preguiça e desleixo podem desaparecer com a correção de tais defeitos, a qual muitas vezes se faz unicamente com o uso de óculos adequados.

Não entristeça nem desanime se seu filho deixa de dar conta dos deveres escolares. Leve-o ao oculista sem perda de tempo.

SIMPLES E FACIL

Os meios de evitar a sífilis são muito simples, rápidos e pouco dispendiosos. O médico não levará mais de quinze ou vinte minutos ensinando-lhe, praticamente, o que fazer para evitar a doença.

Procure saber, de seu médico, o que fazer para evitar a sífilis.

ADIAMENTO FATAL

As localizações mais frequentes do câncer são: seios, útero, estômago, língua, lábios e face. Qualquer ferida, caroço ou modificação de volume, enfim tudo o que de anormal aparecer nesses pontos, deve ser imediatamente levado ao conhecimento do médico. Quando o mal está em início, o tratamento conduz seguramente à cura.

A menor suspeita de câncer procure imediatamente o médico.

BANHOS FRIOS OU QUENTES

Os banhos frios ou quentes são igualmente usados para o alívio do corpo. Os banhos frios estimulam a circulação e são mais indicados em nosso clima. Os banhos quentes só são aconselháveis em casos especiais, principalmente pelo efeito calmante sobre o sistema nervoso.

Salvo indicações especiais, prefira o banho frio.

TAREFA DAS MÃES

Os dentes sujos e estragados das crianças revelam imperdoável desleixo dos pais. Enquanto a criança não sabe, compete à mãe a tarefa de fazer-lhe a limpeza da boca.

Ensine seu filho, desde os primeiros anos, a cuidar dos dentes, escovando-os de manhã, à noite e depois de cada refeição.

SNES

Vende-se ou Aluga-se

Prédio recém-construído, próprio para negócio, com 3 portais de aço e residência para família nos fundos, com entrada independente, construído em terreno de esquina. Tratar na rua Getúlio Vargas no 97, nesta cidade. 25

Vende-se

um magnífico terreno para construção, a rua Rita Gonçalves, à 4 minutos da Estação. Tratar na rua Getúlio Vargas, 124, sob. com d. Aida Junqueira. 3-5

Vende-se

uma casa quase pronta, em terreno de 12 x 42 à rua Vista Alegre, 120, com 2 quartos com armários embutidos, 2 salas, hall, cozinha, banheiro, água e luz. Tratar à rua Bernardino Melo, 2075.

DR. OSWALDO AGUIAR HEREDA

— MEDICO —

Especialidade: clínica médica, pediatria e vias urinárias
Cons.: Rua Mal. Floriano Peixoto, 2201
Consultas às 3as, 5as e sábados, das 9 às 15 horas.
NOVA IGUASSU ESTADO DO RIO

CORREIO DA LAVOURA

ÓRGÃO INDEPENDENTE FUNDADO EM 22 DE MARÇO DE 1917
Fundador: SILVINO de AZEREDO

Red. e Oficinas: Rua Bernardino Melo, 2075

Telefone: 180

ANO XXXV NOVA IGUASSU (Estado do Rio), 16 DE MARÇO DE 1952 N. 1.826

COMARCA DE NOVA IGUASSU

EDITAL

CARTÓRIO DO 8º OFÍCIO

O doutor José Pellini, Juiz de Direito desta Comarca de Nova Iguaçu, Estado do Rio de Janeiro, por nomeação na forma da Lei, etc.

Faz saber aos que o presente edital virem ou dele conhecimento tiverem, que o porleito dos auditórios deste Juízo levará em conta pública e em primeira praça, no dia 29 de abril do corrente ano, às 14 hs., no Edifício do Fórum desta Comarca, sito à Praça dr. João Pessoa, nesta cidade, um terreno medindo sessenta e quatro metros e cinquenta centímetros de frente para a Rodovia Pres. Dutra, noventa e três metros de fundos, confrontando com Gabriel da Silva, por dezessete metros e cinquenta centímetros de extensão pelo lado direito, confrontando com a Avenida Prata, e quarenta e três metros pelo lado esquerdo, confrontando com Maurícia Borges, situado no lugar denominado Prata, fora do perímetro urbano, no 1º distrito deste Município, entregando-o a quem maior lance oferecer, acima da avaliação que é de Cr\$ 25000,00 (vinte e cinco mil cruzeiros). Quem nos referidos bens quiser lançar, deverá comparecer no dia, hora e lugar acima mencionados, para fazer suas ofertas.

Dado e passado nesta cidade de Nova Iguaçu, a requerimento de Manoel Marques Cecílio de Castro, inventariante do espólio de Laudellina Pinto de Castro, aos onze dias do mês de março do ano de mil novecentos e cinquenta e dois. Eu, *Rodolpho Quaresma de Oliveira*, escrivão, subscrevi. (a.) José Pellini, Juiz de Direito. 1-3

O MORANGO

O morango, além do bom sabor e do aspecto agradável que oferece, possui boas qualidades nutritivas no que se refere às vitaminas e sais minerais.

O morango fresco possui 90% de água, 1% de proteínas, 0,6% de gorduras, 8% de hidratos de carbono, cálcio, fósforo, ferro, magnésio, potássio, sódio, cloro, cobre, uma quota de vitamina A bastante alta (100 U.I. por 100g.), pequeno teor de vitamina B1 e boa proporção de vitamina C.

De mistura com creme de nata, o morango torna-se mais saboroso e nutritivo, constituindo uma ótima sobremesa ou merenda.

O sorvete de morango é uma deliciosa preparação que permite seja mantido seu teor ascórbico.

As geleias e doces em calda dessa fruta, se preparadas com certos cuidados, poderão conservar boa parte da vitamina C nela contida.

A cultura do morango não é difícil e pode-se, mesmo, numa pequena horta, ter um ou dois canteiros a ela destinados. — (SAPS).

Comarca de Nova Iguaçu

EDITAL

Registro de Imóveis da 2ª Circunscrição

Hermes Gomes da Cunha, Oficial do Registro de Imóveis da Segunda Circunscrição desta Comarca,

Pelo presente, passado a requerimento de Seraphim Felix da Silva e sua mulher Maria Angela Vaz da Silva, residentes e domiciliados na rua Paulo de Frontin, 52, no Distrito Federal, intima por se encontrarem em lugar incerto e não sabido, a virem a seu cartório à rua dr. Getúlio Vargas, 126, nesta cidade, pagar as prestações vencidas e a se vencerem, os seguintes promitentes compradores: Waldemar Ferreira Barbosa e João Ferreira Barbosa, que se encontram em débito na importância de Cr\$ 2.620,00 (dois mil seiscentos e vinte cruzeiros) e decorrente de contrato de promessa de venda feita na forma do estabelecido no Decreto-Lei n. 58, de 10 de dezembro de 1937 e devidamente averbado nesta circunscrição imobiliária. Os devedores terão o prazo de trinta dias para pagamento de seu débito, inclusive custas devidas, sob pena de, decorrido aquele, considerar-se rescindido o contrato, procedendo-se ao cancelamento da respectiva averbação, de acordo com o artigo 14, do Decreto 3.079, de 15 de setembro de 1938. Nova Iguaçu, 18 de março de 1952. O Oficial: Hermes Gomes da Cunha. 1-2

Granja Maria dos Anjos

Serv. Est. da Prod. Min. Agric. Reg.º 45.716.

Inspecionada pela Defesa Sanitária Animal do Ministério da Agricultura.

CAIXA POSTAL, 23

Ovos para incubação e consumo.
Pintos de 1 dia — todas as seg. e feiras.
Frangulhas de 8 e 12 semanas.
Frangas em início de postura.
Frangos para mesa e galinhas da raça "Prodígio" New Hampshire.

Faça uma visita à Granja, a fim de observar as suas moderníssimas instalações — o seu sistema de criar — e conhecer a grande incubadora automática "Buehney Streamliner", com capacidade para 32.640 ovos.

Aguardamos também com prazer a sua visita ao Box nº 24 do Mercado Santo Antonio.

Estrada da Guarita — Bairro Três Corações

NOVA IGUASSU ESTADO DO RIO

Comarca de Nova Iguaçu

EDITAL

Registro de Imóveis da 2ª Circunscrição

Hermes Gomes da Cunha, Oficial do Registro de Imóveis da Segunda Circunscrição desta Comarca,

Pelo presente, passado a requerimento de Panobra S. A. — Engenharia e Comércio, intima por se encontrarem em lugar incerto e não sabido, a virem em seu cartório à rua dr. Getúlio Vargas, 126, nesta cidade, pagar as prestações vencidas e a se vencerem, os seguintes promitentes compradores: Ernesto de Melo, Mercedes Sampaio Figueiredo, José Eduardo de Domenico, João Rodrigues, Algemiro Alves dos Santos, Antonio Assis, Antonio Pereira da Silva, João José Barbosa, Antonio Batista Rodrigues, Sebastião Domingos Nepomuceno e Herculano Mariano Petronillo, que se encontram em débito nas importâncias de, respectivamente, Cr\$ 11.328,70, R\$ 317,30, R\$ 316,30, R\$ 509,70, R\$ 2.768,60, R\$ 1.201,80, R\$ 15.726,70, R\$ 9.155,50, R\$ 5.505,80, R\$ 2.561,40 e R\$ 1.861,90, e decorrentes de contratos de promessa de venda de lotes de terreno, feitos na forma do estabelecido no Decreto-Lei n. 58, de 10 de dezembro de 1937 e devidamente averbados nesta circunscrição imobiliária. Os devedores terão o prazo de trinta dias para pagamento de seu débito, inclusive custas devidas, sob pena de, decorrido aquele, considerar-se rescindido o contrato, procedendo-se ao cancelamento da respectiva averbação, de acordo com o art. 14, do Decreto n. 3.079 de 15 de setembro de 1938. Nova Iguaçu, 18 de março de 1952. O Oficial: Hermes Gomes da Cunha. 1-2