



transcorreu a 15 do fluente o 119º. aniversário de fundação d'êste Município

CORREIO DA LAVOURA

ORGAO INDEPENDENTE FUNDADO EM 22 DE MARÇO DE 1917

Fundador: SILVINO de AZEREDO

Diretor-Gerente: AVELINO DE AZEREDO

Diretor Secretário: LUIZ DE AZEREDO

ANO XXXV

NOVA IGUAÇU (Estado do Rio), DOMINGO, 20 DE JANEIRO DE 1952

N 1.818

DAQUI E DALLI...

Arauto

O Município de Nova Iguaçu, que no dia 15 do corrente completou o seu 119º aniversário de fundação, tem progredido, neste último decênio, de maneira extraordinária, sobretudo com referência a construções, ao florescimento de novos bairros e consequente aumento da população, ao crescimento do comércio e expansão da indústria. A evolução é natural e vertiginosa em nossa terra, cortada recentemente por importante rodovia, autorizando quase a afirmação de que estamos a braços com uma crise de crescimento. Só a política é que não progride, continuando a manter à sua margem muitos homens cultos, que não se acostumam nem se sentem bem neste clima de intrigas, picuinhas e desavenças pessoais. Em matéria de educação política não há meio de irmos da fase da criança que engatinha. Se tentamos nos pôr de pé, quase sempre as quedas são formidáveis, tudo pelo desatino e incompetência dos maiores que nos cercam.

Já tivemos ensejo de provar bem neste clima de intrigas, picuinhas e desavenças pessoais. Em matéria de educação política não há meio de irmos da fase da criança que engatinha. Se tentamos nos pôr de pé, quase sempre as quedas são formidáveis, tudo pelo desatino e incompetência dos maiores que nos cercam.

e federal, atestando com admirável eloquência o valor de nossa terra e a capacidade de trabalho do povo iguaçuano. Fôsse em os considerados de acôrdo com o nosso merecimento e em correspondência com a nossa colaboração eficiente ao engrandecimento do Estado, teríamos sem dúvida outras perspectivas mais amplas para o futuro, com possibilidades de solucionar, com mais facilidade e segurança, os problemas básicos concernentes à saúde, à produção e à educação. Mas há-de se pedir tudo para o Município de chapéu na mão e receber como se fosse um favor e não um direito adquirido.

A facilidade de transporte, pela variante Rio-São Paulo, para esses dois grandes mercados, tem sido mais uma atração a este Município de várias indústrias, que oferecem trabalho a muita gente e produzem a riqueza. Ainda há pouco foi anunciado, com toda segurança, que duas grandes fábricas serão instaladas, dentro em pouco, neste Município. Uma de pneumáticos, à margem da variante Rio-São Paulo e outra da Companhia Antártica Paulista, que ficará em mais de 500 milhões de cruzeiros, incluindo-se entre as maiores e mais importantes fábricas instaladas no país. Como se verifica, Nova Iguaçu vai-se desenvolvendo de maneira extraordinária, tudo fazendo crer que o seu futuro seja grandioso.

Carta do Ano Novo

Ano Novo é também a renovação da nossa oportunidade de aprender, trabalhar e servir.

O Tempo, como paternal amigo, como que se reincarna no corpo do calendário, descerrando-nos horizontes mais claros para a necessária ascensão.

Lembra-te de que o ano em retorno é novo dia a convocar-te para a execução de velhas promessas, que ainda não tiveste a coragem de cumprir.

Se tens algum inimigo, faz das horas renascentes o caminho da reconciliação.

Se foste ofendido, perdôa, a fim de que o amor te clareie a estrada para a frente.

Se descancaste em demasia, volte ao arado de tuas obrigações e planta o bem com destemor para a colheita do porvir.

Se a tristeza te requisa, esquece-a e procura a alegria serena da consciência feliz no dever bem cumprido.

Novo Ano! Novo Dia! Sorri para os que te feriram e busca a harmonia com aqueles que te não entenderam até agora.

Recorda que há mais ignorância que maldade, em torno do teu destino.

Não maldigas, nem condênes.

Ajuda a acender alguma luz para quem passa ao teu lado, na inquietude da escuridão.

Não te desanimas, nem te desconsoles.

Cultiva o bom ânimo com os que te visitam, dominados pelo frio do desencanto ou da indiferença.

Não te esqueças de que Jesus jamais desespera conosco e, como que oculto ao nosso lado, paciente e bondoso, repete-nos de hora a hora:

— Ama e ajuda sempre. Auxilia aos outros, amparando a ti mesmo, porque se o dia volta amanhã, eu estou contigo, esperando pela doce alegria da porta aberta de teu coração.

EMMANUEL

Pigmalião

Das peças de Shaw que suscitaram os mais estrondosos êxitos de ribalta e de prelo, esta, "Pigmalião", destaca-se pelos característicos acentuadamente particularizados que apresenta. Com o ser fortemente definida dentro de uma estrutura e de uma concepção que só à distancia vai encontrar pontos de contacto em outras peças do autor, é aquela que, para ser bem entendida dentro do espírito que a ditou, deve ter o seu ambiente e os nomes de suas personagens transplantados para os ambientes e os nomes da terra em que vai ser lida ou representada.

Com isso, em se tornando peça a fortemente shawiana dentro do teatro esquemático do dramaturgo famoso, é também a que mais se diferenciou das normas gerais de concepção.

Pois nesta peça, éle se propôs não apenas a esboçar, situar e satirizar problemas e situações, mas adotar uma atitude e sugerir uma solução. Contrariando a opinião geralmente aceita de que a arte, especialmente a arte teatral, nada pode ou deve conter de didatismo, afirma que ela deve ser, antes de mais nada, didática ministrada sutilmente. Fez da sua peça uma aula fonética e, como tema genérico dela, tomou os milagres de que é capaz um Pigmalião mediante o ensinamento adequado da linguagem falada.

O casal Hasson, que traduziu a peça para o francês e teve a sua tarefa autorizada pelo autor, transplantou o cenário para as margens do Sena, no que foi seguido pelos tradutores para outras línguas. O mesmo fez Miroel Silveira, trazendo para o Rio de Janeiro e para a nomenclatura familiar brasileira, ambiente e personagens que vivem e debatem um dos pontos mais altos da obra dramática de Shaw.

Escrita em 1912, num dos períodos mais fecundos e brilhantes da quase centenária atividade do irlandês logoso, a peça obteve, no teatro e no cinema de todo o mundo culto, êxito tão retumbante que, com toda a certeza, justificará o acôrto com que as Edições Melhoramentos programaram esta obra, bem traduzida e comentada por Miroel Silveira.

Mais para mulheres

Se V. pretende casar-se, é conveniente que trate de saber se o fator RH do seu sangue combina com o fator RH do sangue do seu noivo.

Se V. é casada, convém verificar qual é o tipo de sangue que V. e seu marido possuem.

A questão é importante porque da união de duas pessoas com fatores RH incompatíveis pode resultar a impossibilidade de terem filhos sadios.

Entretanto, não há razão para alarme, porque neste terreno, como em tantos outros, há formas de resolver o problema.

Neste sentido, tive uma longa palestra com o homem que é, clinicamente falando, a maior autoridade mundial na questão do fator RH.

Refiro-me ao próprio dr. Phillip Levine, que é não somente um co-descobridor do fator RH como também o médico que primeiro aplicou clinicamente essa descoberta.

O dr. Levine é o diretor do Departamento de Sorologia e Imunidade da Fundação de Pesquisas Johnson e Johnson, de New Jersey, nos Estados Unidos.

A presença deste homem de ciência no Brasil foi determinada pelo Congresso Brasileiro de Esterilidade, do qual éle participou.

A questão do fator RH do sangue é muito complicada. Mas eis aqui um resumo da mesma, que eu vou fazer com o que me disse o dr. Levine:

Na raça branca, 85 entre cada 100 pessoas possuem o fator RH positivo. As 15 restantes possuem RH negativo.

Na raça negra, apenas oito entre cada 100 pessoas têm o fator RH negativo.

E entre os amarelos e índios praticamente não há RH negativos.

A complicação aparece quando uma pessoa de RH negativo se une com uma de RH positivo.

Felizmente, o perigo não surge logo, necessariamente, com o primeiro filho.

Na verdade, a mulher de RH negativo casada com um homem de RH positivo pode ter dois e até três filhos sem acidente.

Mas é do segundo ou terceiro filho para diante que o perigo realmente surge.

Portanto, a forma de resolver o problema, para os casais de sangue incompatíveis, é limitar o número de filhos.

Naturalmente, neste caso em qualquer outro assunto médico, não há regras absolutamente rígidas.

Já se deram casos de acidentes com o primeiro filho de casais de sangue incompatível.

Ao mesmo tempo já se deram casos de mulheres que tiveram até cinco filhos sem inconveniente, apesar de estarem casadas com homens de RH oposto ao delas.

O dr. Levine tem grande confiança nos médicos brasileiros, muitos dos quais trabalharam com éle nos Estados Unidos.

"Os médicos brasileiros — diz éle — conhecem perfeitamente a complexidade do assunto e estão habilitados a aconselhar aos casais de sangue incompatível".

Devido às descobertas que tem feito o dr. Levine é detentor de várias condecorações e prêmios, entre os quais o Mead Johnson Award, o Ward Burdick Award, o Lasker Award e o Passano Foundation Award.

AL NETO



— Você viu o magaflico auto-bomba que passou por aqui, adquirido pela Prefeitura de Campos?

— Vi, compadre, é uma maravilha moderna, capaz de apagar um incendio rapidamente.

— Não sei por que, compadre, quando avistei aquele auto-bomba, pensei num outro que pudesse apagar, à força de bombadas, o "incendio" de certas pessoas que andam "doidas" nesta cidade...

A batalha dos hotéis

Colaboração especial para o CORREIO DA LAVOURA
Escr. veu A. PIRES REBELO

Estamos em plena batalha dos hotéis. Raro é o dia em que os jornais não trazem alguma novidade a esse respeito. Às vezes são os que fecham as portas em definitivo, para que nos respectivos terrenos surjam imponentes edifícios de apartamentos. Foi o que aconteceu em relação aos tradicionais hotéis Palace, Central e Estrangeiros, sem contar com uma dezena de outros menores.

Outras vezes são hotéis que se transformam em prédios de apartamentos ou melhor, para venda ao público, em condomínio dos respectivos aposentados.

Foi o que já se fez com o Pax e o que ora estão realizando os proprietários do Belmir e do Natal, esses tão simpáticos hotéis situados na Esplanada do Castelo e na Cinelândia.

Ha ainda um terceiro caso ou seja o que se refere aos hotéis que serão desapropriados, em vista das transformações urbanísticas de que a cidade necessita e, nessa hipótese, já está com seus dias contados o Hotel Avenida, de tão grandes e saudosas recordações.

Em recente entrevista à imprensa alegou um dos proprietários que terminou com o comércio hoteleiro, ser mais proveitoso vender os apartamentos ao público do que explorar o respectivo genero de negocio. As dificuldades eram tantas que se tornava mais vantajoso o lucro a ser obtido com a incorporação do prédio.

O que admiramos e mesmo não compreendemos é a cada disso tudo quando, do outro lado, homens de negócio, também inteligentes, empregam seus capitais na industria hoteleira. Como exemplo citamos o que se viu há poucos dias, com a inauguração, num dos locais mais centrais e valorizados da cidade, do Hotel Presidente, onde só nas instalações foram gastos mais de dez milhões de cruzeiros e cujos preços cobrados são inferiores, em média, aos dos hotéis que se transformam em prédio de condomínio.

BELO HORIZONTE. SANATÓRIO STA. TERESINHA

Para doentes do aparelho respiratório. — Diretor: Dr. Luiz de Azeredo Continho. — Alimentação boa e cuidada. — Pneumotorax — Raios ultra-violeta. — RAIOS X. Avenida Carandá nº 938. — Fone: 2 15.3.

Colégio Leopoldo

Rua Marechal Floriano Peixoto, 1074 e 1094 — Tel. 29

O Colégio está passando por transformações radicais, para mais conforto e melhor aparelhagem pedagógica. Está funcionando o Curso de Férias, intensivo, para exames de segunda época. Reabertura do Curso Primário a 4 de fevereiro. E dos cursos oficiais a 3 de março.

O COLEGIO MANTÉM OS CURSOS: JARDIM DA INFANCIA, PRIMARIO, ADMISSÃO, BASICO, CONTADOR, GINASIAL E CIENTIFICO, DATILOGRAFIA.

Fatos Policiais

Agressões. Vilma Monassa, de 21 anos, residente à av. cel. Francisco Soares, 626, apresentou queixa à Polícia contra o seu ex-namorado, Abílio Ribeiro Pinto, que a teria agredido a socos na rua 13 de Maio, esquina da rua da Condição.

Jovita Cordeiro Maia, de 33 anos, residente em Morro Agudo, também apresentou queixa à Polícia contra o seu amasio, Pedro de Abreu, que a teria agredido a socos e ponta-pés em sua casa.

Caiu do ônibus. Florislba Pereira Lopes, de 64 anos, residente no Morro da Central, ao saltar de um ônibus da linha Nova Iguassú — Cascadura, sofreu uma queda violenta, queixando-se da do motorista, que teria posto o coletivo 2.66.71—R. J. em movimento de modo imprudente e precipitado.

Roubo. Frutuosa Garcia, residente na rua Topazio, 206, queixou-se à Polícia que os ladrões arrombaram-lhe a casa, levando um rádio e um despertador, avaliados em 3.500 cruzeiros.

Tentativa de suicídio. O pernambucano Lourenço José da Silva, solteiro, de 30 anos, quando viajava, na altura de Morro Agudo, num caminho cheio de retirantes com destino a São Paulo, tentou suicidar-se, dando um golpe com faca no pescoço. Lourenço, depois de medicado no Hospital desta cidade, prosseguiu viagem, sob os cuidados de seu parente Jorge Alves Bezerra.

Dr. Helio Cianni Marins. CIRURGIA GERAL. Médico Assist. Clínica Cirúrgica do Hospital I.A.P.E.T.C. Consultório: Realidência: "Edifício Cocozza" - Sala 17 R. Bernardino Melo, 2429. Tel. 450-520. Diariamente, exceto nos sábados, das 16 às 20 horas.

DIPLOMANDOS do Ginásio Municipal Monteiro Lobato

A 10 do corrente, celebrou-se na igreja Matriz desta cidade a Missa em ação de graças dos seguintes Diplomandos do Ginásio Municipal Monteiro Lobato: Altair Nunes Ribeiro, Aldo Alves do Prado, Antenor de Moura Rauheitti, Antonio Fernandes, Ayrtom las Casas de Brito, Benedito Celestino de Barros, Elza Alves de Queiroz, Francisco Rodrigues, Iraty Coelho Guimarães, Jacy Coelho de Oliveira Pitanga, José Cardoso Távora, Luiz Gonzaga Dias, Léa Leal, Maria José Guimarães, Nilo César Martins, Rômulo Vicente Ferreira, Silvio Magalhães Vabo e Sergio Viana Teixeira.

DATILOGRAFOS da Academia Profissional Sto. Antonio

Hoje, às 19 horas, serão realizadas as solenidades de formatura dos Datilógrafos de 1951 da Academia Profissional Santo Antonio, sendo os seus paraninfos o prefeito dr. Luiz Guimarães e Senhora, e homenageados o Bispo Dom José André Coimbra, Monsenhor João Músch, o diretor da Academia dr. José A. Machado Filho e a prof.ª Maria de Lourdes V. Machado. A Missa em ação de graças pela conclusão do curso dos novos datilógrafos, que são ao todo 41, vai celebrar-se às 9 horas.

Recibo perdido. Foi encontrado ontem na rua Getulio Vargas e se encontra nesta redação para ser entregue ao sr. Nelson Frazão, o recibo de 1.900 cruzeiros passado por Francisco Ferreira da Silva, que lhe vendera uma bicicleta.

Educandário Pedro II. O Gremio chama á Secretaria do Colégio seus associados, alunos gratuitos ou com reduções nas mensalidades, a tratar de seus interesses, até o dia 25 deste.

VIDA SOCIAL

Quadrinha. Minha mãezinha querida, Cheia de amor maternal, Tesouro é de minha vida, De riqueza sem igual. LIMA

Marca. Igual á marca de um quadro da parede retirado, teu amor ficou-me na alma eternamente marcado. LUIZ OTÁVIO

DATAS ÍNTIMAS. AVELINA MARTINS DE AZEVEDO. — Ante-ontem, dia 18, festejou o seu 82º aniversário a ex-ma. era. d. Avelina Martins de Azeredo, viuva do saudoso diretor desta folha, jornalista Silvino de Azeredo. A veneranda aniversariante, genitora dos nossos diretores, viu-se rodeada nesse dia do carinho não só de seus filhos, genros, noras, netos, bisnetos e demais parentes, mas ainda de quantos a cercam e estimam, desejando-lhe todos, de coração, muitas alegrias e felicidades no seio de sua numerosa e conatada família.

Fizeram anos neste mês: 14, menino Hilario Pilo, filho do sr. Ernani E. de Figueiredo Jr. e de d. Maria Andrade de Figueiredo; 14, gêmeos Angeia e Marcos, filhos do sr. Rubens Torraca e de d. Angelina Torraca; 14, d. Marina N. de Oliveira; 14, jovens Nelson e Nilton Belém; 14, sta. Yolanda M de Araújo; 14, viuva Hilda Borges Oliveira; 14, d. Jordelina Borges Lemos, esposa do sr. Agostinho Lemos; 14, sta. Ruth Carolina Cartaxo; 15, d. Hermínia Berçot de Matos, viuva do saudoso cel. Sebastião Herculanio de Matos; 16, d. Cora M. da Silva, esposa do sr. Guercilino Corrêa da Silva; 16, menina Sônia Maria, filha do sr. Orlando Paulo dos Santos e de d. Elza R. dos Santos; 16, menina Vera Lucia, filha do sr. Antonio Marques Pereira e de d. Maria Batista L. Pereira; 17, sta. Dilcéia Marques Pereira; 17, menina Itaci, filha do sr. Romualdo dos Santos e de d. Effuzina dos Santos; 17, menina Inês, filha do sr. Orlando Souza Chagas e de d. Carmelina C. Chagas; 18, prof.ª Maria Lídia Corrêa Braga; 18, sta. Honorina Rocha, residente em Avelar; 18, d. Isabeilla Galvão Fonseca, esposa do sr. Arnaldo Fonseca; 18, d. Ruth Bittencourt da Luz, esposa do sr. Raimundo Leobino da Luz; 19, d. Yeda Gerin do Barros.

Pessoas acidentadas. No Serviço de Pronto Socorro do Hospital de Iguassú foram atendidas na ultima semana, vítimas de varios acidentes, 84 pessoas.

CINE VERDE. AMANHÁ E TERÇA FEIRA — Continuação do filme em serie; o drama "Os amotinados", com Jon Hall, Adele Jergens e George Reeves; e a comédia "O mago", com Cantinflas.

QUARTA E QUINTA FEIRA — O drama "Fúria cigana", com Viveca Lindfors e Christopher Kent; e "Bongo", desenho de longa metragem.

SEXTA, SABADO E DOMINGO — O drama "Do céu nasce o amor", com Paulette Goddard e Pedro Armendariz; e o filme "Tibu perdida", com Johnny Weissmuller.

Legião Espirita Franciscano de Assis. No dia 13 deste, em Japeri, a Legião Espirita Franciscano de Assis, sob a direção dos srs. Renato de Sousa, José Mendonça, Silvino Torres e Antonio Saralva, realizou uma festa de arte que agradeceu a todos os presentes, nela tomando parte a prof.ª Alcina Dias e alunos da Escola Clara de Assis.

Balancete da Receita e Despesa do Natal da Criança Pobre de Nova Iguassú, realizado no Grupo Escolar a 16-12-51.

Table with columns: RECEITA, DESPESA. Dinheiro apurado nos Livros de Ouro. Casca Costa Pacheco (tecidos), João Elias Kaiuca (brinquedos), Alberto Cocozza S. A. (castanhas), SAPS (merendas), Casa Adrianino (brinquedos), Casas Pernambucanas (tecidos), Fábrica de Sacos de Papel Santa Cruz, José Augusto Ribeiro (frutas), Cia Industrial de Conservas D:irrio (figos), Irmãos Coutinho (balas), Soc. de Assistência aos Lázaros, Transporte Santo Antônio de Padua, Grafificações, Minha Loja, Rubem de Paula Cândido (pintor), Casa Matos, Casa Cruz, Fábrica de Balas de Nilópolis, Bazar São José (4), Padaria Central, A Fuzarca, Carretos, Farmácia São Geraldo, Casa Fernandes, Descontos de depósitos no Banco, Bazar São Paulo. Total 123.409,50. Saldo depositado no Banco 16.610,50.

Nova Iguassú, 16 de janeiro de 1952. Presidente: Angela de Luca Guimarães. Tesoureiro: Luiz Martins de Azeredo.

Novo Inspetor de Rendas

Em substituição ao fiscal de rendas Mucio Ferreira Campos, que foi ocupar o cargo de assistente-substituto do chefe da Inspetoria do Imposto sobre Exportação, acaba de ser designado o seu colega José Carlos Brandão Ahrends para chefiar a Inspetoria de Rendas da 4ª Zona, nesta cidade.

Carlos Alberto da Silva, Despachante Oficial da Secretaria de Segurança Pública junto à Delegacia de Polícia nesta cidade. Rua Getulio Vargas, 70. Nova Iguassú, E do Rio.

NASCIMENTOS. A 24 de dezembro último, nasceu a menina Enaida, primogênita do sr. Januario Franco e de d. Dulcinea Gonçalves Faraco. A 9 deste, na Beneficência Portuguesa, nasceu o menino Claudio Artur, primogênito do sr. Artur Adriano Maurício e de d. Maria de Lourdes Maurício.

BATISADOS. Hoje, nesta cidade, será levado à pia batismal o menino Otávio Luiz, filho do sr. Otávio José Teixeira e de d. Vanda Fajardo Teixeira. Hoje também será batizado o menino Sebastião, filho do sr. Almir Teixeira e de d. Felice C. Teixeira.

ANIVERSÁRIOS DE CASAMENTO. Fazem anos hoje os seguintes casais: Raimundo Leobino da Luz Ruth Bittencourt da Luz; Luiz de Oliveira Cavalcanti—Neza Azevedo Cavalcanti.

FALCIMENTO. Voto a falecer nesta cidade, de modo inesperado, o jovem Carlos Chambrélli, filho do nosso antigo assinante sr. Benjamin Chambrélli. A lútausta notícia causou consternação no círculo do amarelado do infelizmente moço, que era muito conhecido e estimado em nosso meio social. Seu enterro verificou-se ontem, ao meio dia.

E. C. Iguassú

RESUMO DOS ATOS DO SR. PRESIDENTE: a) — Nomear os seguintes associados para constituição do Conselho Administrativo: Luiz Martins de Azeredo, Diretor da Secretaria; Jesus Baesso e Dr. Fernando Cardoso e Dr. 2º Secretários, respectivamente; Nelson Marcos Belém, Diretor da Tesouraria; Sérgio Sampaio Diniz e Azul Sampaio Mendes, 1º e 2º Tesouros, respectivamente; Jair Viana, Diretor Social; Arnó Mala Gonçalves, Diretor Geral de Esportes; Antonio Marques da Cunha Filho, Diretor de Basquete e Volei; Lourival Nunes, Diretor de Tênis de Mesa; Ten. Roberto Cabral, Diretor da Seção de Tiro ao Alvo; Domingos Passa, Diretor do Patrimônio; J. Nogueira, Criador, e Alcides de Sá Bittencourt, Djalma de Oliveira Junqueira e Joaquim Moreira, membros da Comissão de Sindicância; b) — Incluir no quadro social, como contribuintes, os srs. Vinícius Conrado, Julio Guido Baia, Pedro Bastos M e L O, Aguinaldo Soares da Costa, Aluizio de Campos Mendonça e Antonio Soares, este de acordo com o art. 37 dos Estatutos; e no Departamento Feminino, como contribuinte, a sta. Bonide Carneiro; c) — Lançar carteira social à srta. Lúcia Bastos Melo, às stas. Alida Maria e Iza Baia, e segunda via ao socio Azuil M. Sampaio; d) — arquivar a proposta da sta. Teresa Juventude; e) — conceder a pedido, a partir de fevereiro, 12 meses de licença ao sócio Ramon Petoldo; f) — comunicar aos socios que pagam o recibo anual, que o prazo para os respectivos descontos terminará á 31 do corrente, e as associadas do Departamento Feminino, que os seus recibos serão cobrados, desta data em diante, de três em três meses; g) — agradecer o dl. 97/51, do E. C. Independência; h) — oficiar ao sr. Menelau Dantas para que aguarde oportunidade. Nova Iguassú, 16—1—1952.

Luiz de Azeredo, Diretor da Secretaria.

Edital de concorrência. A Diretoria do E. C. Iguassú comunica aos interessados que receberá até o dia 23 do corrente, às 21 horas, propostas em envelopes fechados, para arrendamento dos serviços de Bar existentes na sede social e nos Campos de Futebol e Basquete para o corrente ano. A Diretoria se reserva o direito de apreciar a idoneidade moral e financeira dos proponentes, antes de lhes examinar as propostas. Qualquer informação poderá ser obtida na Tesouraria do Clube. Nova Iguassú, 5—1—1952.

Nicolau Rodrigues da Silva, Presidente.

Batalha de confeitaria. Revivendo uma tradição do E. C. Iguassú, a Ala dos Convidados vai oferecer no próximo dia 27 uma batalha de confeitaria á Ala dos Sócios, realizada provavelmente pela arquestra do Permissão.

Associação dos Moradores da Várzea de Palma

Noutra publicação que se acha neste jornal, onde se lê: eleições, leia-se: Assembleia Geral Extraordinária, que se realizará em 1ª convocação com 2/3 de socios às 15 horas e em 2ª convocação, com qualquer numero, às 16 horas do próximo dia 27, devendo a publicação se verificar logo após a votação. — (as) JOSE TORRES LINS, 1º Secretario

Nova Iguassú. Aluga-se em Nova Iguassú, amplo armazem de 370m2, à Rua Ministro Lira Casiro n. 436, perto da estação. Aceita-se proposta de aluguel, devendo o interessado indicar o seu ramo de negocio, por escrito, á Importadora Comercial, Industrial e Agrária Ltda., Caixa Postal, 18. — Nova Iguassú.

Veraneio em Friburgo. Aluga-se, no Cônego, uma casa mobiliada, com 3 quartos e mais dependências. Tratar com o Tabelião Rodolfo Quaresma, nesta cidade.

A Flor de Iguassú Ltda. Flores naturais, bouquets, etc. Rua Bernardino Melo, 1795 Nova Iguassú

Serzideira. Rasgou seu terno? A rua Mal. Floriano, 1274—c. 4 serze-se com perfeição qualquer tecido.

Antonio Toledo Ribas. O sr. Wilson, do Cartório do Distribuidor localizado no Forum desta Comarca, precisa falar urgente com o sr. ANTONIO TOLEDO RIBAS, cuja carteira profissional tem o n. 44955, série 29, assuntos de seu interesse. Pedimos a quem conhecer o sr. ANTONIO TOLEDO RIBAS, dar informações no Cartório ao sr. Wilson.

Domingo, 20-1-1952

Amores Incompreendidos

Esses Consultórios Sentimentais, que se fazem em restaurantes e em estações de rádio, costumam prejudicar mais os consultentes do que beneficiá-los.

Dar conselhos sobre questões de amor é coisa que nem sempre a experiência autoriza.

Escoltei num Consultório Sentimental Radiofônico os conselhos que deram a uma moça.

Este é o caso dela: mandou um convite de baile para um rapaz de quem dizia gostar. O rapaz compareceu ao baile. Cumprimentou-a de longe, sorrindo. Ela esperou que ele a tirasse para dançar. Mas não aconteceu. O rapaz ficou pouco tempo no baile, depois se retirou. Passados dias, encontrou-se com ela. Conversou ligeiramente. Não lhe fizera referência sobre o baile nem lhe agradecera o convite.

A moça escreveu ao Consultório Sentimental perguntando por que o rapaz agira daquela maneira, isto é, por que se mostrara pouco atencioso — embora desconfie que ele goste dela.

Esta foi a resposta: "O rapaz não gosta de você. Do contrário a teria tirado para dançar, e lhe dispensado, no encontro, mais atenção e delicadeza — ao menos agradecido pelo convite que lhe fizera. Deixe de ser tola. Não pense nesse rapaz. É o conselho sincero que lhe dou".

Em casos como esses só a moça é que estaria em condições de emitir opiniões sé-

bre a atitude do rapaz. O caso se passou com ela. As circunstâncias psicológicas do mesmo só ela poderia interpretar-las.

O Consultório Sentimental não conhece o rapaz nem a moça. Não presenciou a atitude que deu motivo à consulta. Baseou a análise psicológica em palavras escritas. E forneceu os conselhos pelas conclusões dessa análise.

Atrás da desatenção, da indelicadeza, da brutalidade de uma pessoa para com o sexo oposto costuma ocultar-se um grande amor.

Muitos rapazes chegam, de propósito, atrasados aos encontros com a namorada. Mostram-se desatenciosos, indiferentes. Não demonstram ciúmes. Às vezes manifestam-se tristes, calados.

Outros revelam-se autoritários e ciumentos. São brigões. Proíbem a namorada de coisas insignificantes e tolas.

O amor se manifesta em diferentes modalidades sentimentais.

O rapaz que contraria a namorada pode revelar-se bom marido, e o que lhe manifesta bondade, ser intolável.

O amor de namorados ou de noivos geralmente produzem conflitos. Esses conflitos são exteriorizações transmutadas de um amor recalçado.

O casamento tem trazido paz e tranquilidade a muitos amores incompreendidos.

ESTAFILDE

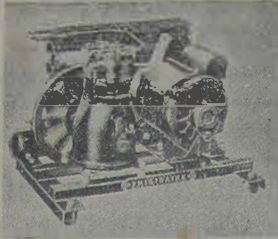

João R. Cardoso & Cia. Ltda.

COMPRESSORES
"FRIGIDAIRE"

GELADEIRAS COMERCIAIS
GELADEIRAS DOMESTICAS

Oficina de consertos e montagens — Tel. 272

Consulte-nos sem compromisso

Trav. 13 de Março, 48

Nova Iguaçu — Est. do Rio

FORMATURA

Ante-ontem, realizaram-se as solenidades de formatura dos Contadorandos, Auxiliares de Escritório e Ginásios, de 1951 do Colégio e Escola Técnica de Comércio Leopoldo.

Foram as seguintes as turmas que concluíram o Curso:

Contadorandos. — Alcyr da Silva, Cecília Lucinda Lapa Chaves, Celia Mergesteren, Cremilda Rodrigues da Silva, Deu Castro Medeiros, Elza Czarny, Frida Etka Kleimberg, Jaolde Galvão, Miriam Caulino Soares, Olinda Maria de Medeiros, Terezinha de Jesus Carvalho, Afonso de Moura Fe, Antônio Rodrigues Mendis, Ely da Silva Lemos (orador) e João Alberto de Abreu.

Auxiliares de Escritório. — Ilza da Fonseca, Iratut Ruth Lucas, Ivone de Oliveira, Marina Rangel Rosa, Maria da Glória Babo, Nilza de Sousa, Rosa Fussako Matzuda, Armando Rodrigues Moreira, Célio Batista Lima, Emanuel Moreira, Francisco Gonçalves Corrêa, Helio Viana Teixeira, Jairo Marcondes, Jorge Billard Chambarelli (orador), José Bernardini, Manoel Martins Rodrigues, Osório Konno, Vicente Milton Reis, Waldimar Teixeira da Silva e Walter Barcear.

Ginásios. — Aida Rodrigues de Melo, Dina Szuk, Florinda Izalinda da Silva Freitas, Helenice Couto, Hanaí Rodrigues da Silva, Heliette Benigna Bentzen, Idalva Garcia, Inis Praxedes, Janete Lima Girão, Kléa Maria Lopos Pontes de Loureiro Maior, Magaly Lima Girão, Maria Coelho de Almeida, Miquelina Martins Lima, Nilza Pegas Duarte, Norma Pires Baroni, Norma Lemos de Andrade, Neuzia Virginia de Moraes, Terezinha de Oliveira Lima, Altamiro da Silva Alcázar, Adilson Esteves Barreiros, Clodoaldo de Almeida, Genildo Bezerra da Silva, José Andrade Filho, Roberto Mitsucas e Sebastião Barbosa da Silva (orador).

DR. OSWALDO AGUIAR HEREDA

— MEDICO —

Especialidade: clínica médica, pediatria e vias urinárias

Cons.: Rua Marechal Floriano, 2201, tel 16 (defronte Farmacia Central), às 3^{as}, 5^{as} e sábados, das 9 às 15 hs

NOVA IGUAÇU ESTADO DO RIO

CONSELHOS DE BELEZA

Cuidados com o couro cabeludo

(Colaboração especial para o CORREIO DA LAVOURA)
DR. PIRES

A boa higiene do couro cabeludo tem grande importância quanto ao desenvolvimento e nutrição dos pêlos, sendo, por conseguinte, um meio eficaz para que se possua uma bela cabeleira.

Os pêlos têm, de um modo geral, dupla função: utilidade e adorno. Como elemento de necessidade, são indispensáveis a diversas regiões do corpo, pois servem de proteção, não só contra as variações de temperatura, frio ou calor, mas também preservam as partes que cobrem, das pancadas, atendendo a intensidade dos choques. Como adorno constituem os cabelos uns dos melhores com que a natureza dotou o gênero humano e ninguém desconhece o papel que representam sob o ponto de vista estético.

Sendo assim, nada mais justo do que cooperarmos com a natureza esforçando-nos para que permaneçam no nosso corpo os elementos de defesa e de adorno com que ela nos beneficiou. Infelizmente muita gente não dá atenção ao couro cabeludo e o resultado é a perda de cabelos e o aparecimento, ainda, da caspa, seborréia e, finalmente, da própria calvície.

Os principais cuidados com o couro cabeludo e dos próprios cabelos consistem no emprego de um pente que tenha os dentes separados, escova que não seja muito dura, sabão antissético e uma boa loção capilar.

Diariamente uma massagem, esfregando-se bem o couro cabeludo na caixa ossea e não a mão nos cabelos.

Todos esses fatores combinados conservarão em boa higiene o couro cabeludo, evitando a perda dos cabelos.

NOTA: Os nossos leitores poderão solicitar qualquer conselho sobre o tratamento da pele e cabelos ao médico especialista dr. Pires, a rua México, 31, Rio de Janeiro, bastando enviar o presente artigo deste jornal e o endereço completo para a resposta.

Academia Profissional Santo Antônio

(Contigua à Escola Normal Santo Antônio — Nova Iguaçu)

Mensalidade: 25 cruzeiros. Horários: Das 8 às 22 horas

Diretor geral: PROF. DR. JOSÉ A. MACHADO FILHO

MATÉRIAS DO CURSO: Português, Francês, Inglês, Matemática, História da Civilização, Geografia, Ciências, Contabilidade (Bancária e Mercantil), Dactilografia, Taquigrafia, Desenho, Música, Corte, Costura, Bordados, Flores e outros trabalhos manuais.

Máquinas de escrever Remington, Royal, Underwood, Mercedes e Haida (interamente novas), etc.

Máquinas de costura Singer, Pfaff, Minerva e outras.

GRUPO ESCOLAR «SANTO ANTONIO»

(Anexo à Escola Normal «Santo Antônio»)

ACEITAM-SE MENINOS e MENINAS em turmas separadas. ANEXOS a esses Educandários funcionam o Grêmio Literário Dr. José André Coimbra e a Biblioteca Mons. João Müsch para recreação sadia dos alunos.

ASSISTÊNCIA SOCIAL «SANTO ANTONIO» — (Médico, Advogado, etc.): Os alunos do Ginásio «Santo Antônio», da Escola Normal «Santo Antônio», da Academia Profissional «Santo Antônio» e do Grupo Escolar «Santo Antônio» gozam de vantagens especiais concedidas pela Assistência Social «Santo Antônio».

Estão abertas as matrículas. — Para quaisquer informações:

ACADEMIA PROFISSIONAL «SANTO ANTONIO»

(Contigua à Escola Normal «Santo Antônio», em Nova Iguaçu)

EXONERADO O INSPETOR REGIONAL DE ESTATISTICA NESTE ESTADO

Respondendo pelo expediente o Chefe da Seção de Estatística, também demissionário

Pelo Presidente do IBGE, gen. Polli Coelho, foi exonerado a pedido, o Inspetor Regional de Estatística neste Estado, dr. Emil Silva, que vinha exercendo essa função desde fins de 1944, quando a Inspeção foi instalada.

Realizou-se no dia 12 do corrente a transmissão do cargo, que se verificou no Gabinete do Inspetor, sendo o Secretário Geral do Conselho Nacional de Estatística, dr. Lourenço Camara, representado pelo dr. Rubens Gouvêa. Assumiu a função de Inspetor Regional o Chefe da Seção de Estatística, sr. Benedito Jordão de Sousa, substituto legal do Inspetor e que dirigirá a repartição até a posse do novo titular.

Após assumir as funções, o sr. Benedito Jordão de Sousa, também demissionário, solicitou ao senhor representante da Secretaria Geral do CNE que fosse abreviada quanto possível a vinda do substituto do dr. Emil Silva. Declarou, ainda, que se esforçará por manter o excelente ritmo de trabalho e disciplina até aqui reinante na repartição.

Ao encerrar-se o expediente os servidores da repartição compareceram ao Gabinete a fim de se despedirem do Inspetor resignatário. Além do dr. Emil Silva, que agradeceu o empenho e a dedicação com que sempre se portaram no desempenho de suas funções e o magnífico espírito de classe que une os ibgeanos fluminenses, discursaram ainda os srs. Nelson Pereira da Fonseca, ex-Diretor do Departamento Estadual de Estatística e Delegado Regional do Recenseamento neste Estado, Aldemar Alegria, Diretor do Departamento Estadual de Estatística, Benedito Jordão de Sousa, ex-funcionários e A. A. de Alencar Memória, em nome de todos os funcionários da Inspeção presentes ao expediente, sem qualquer exceção, o que constituiu confortadora e expressiva demonstração de amizade para com o antigo chefe e chefe.

Dr. Ernesto Cesar Madeira

CLINICA MÉDICA — PARTOS

Consultório: Rua Bernardino Melo, 1919 — 1/12 — Edif. Pipa

CONSULTAS:

Segundas, quartas e sextas-feiras, das 9 às 12 horas

Terças, quintas e sábados, das 14 às 18 horas

RESIDENCIA: FONE 108 — NOVA IGUAÇU

DR. DEOCLECIO D. MACHADO FILHO

Do H. P. S. — Clínica Médica

Em Nova Iguaçu: Rua Bernardino Melo, 1919, S. 1 e 2 — Edifício Pipa

Consultas: Quartas e sextas-feiras, das 12 às 18 horas.

No Rio: Terças, quintas e sábados, das 12 às 15 horas. — Telefone 52-3371.

Clinica Santa Barbara

EXAMES MÉDICOS COM RADIOSCOPIA

Especialistas em doenças internas de adultos e crianças; Doenças de Senhoras e Operações. — Exames de Laboratório. — Raio X. — Aplicações de ondas curtas, Ultra-violeta e Infra-vermelho.

Consultas populares Cr\$ 30,00. Diariamente das 8 à 18 h 15

RUA OTAVIO TARQUINIO, 75-1º AND.

NOVA IGUAÇU

DEPARTAMENTO DE DATILOGRAFIA

DO

Instituto Iguaçuano de Ensino

Instalado em salas apropriadas. Dotado de máquinas excelentes. Orientação criteriosa — Ensino eficiente. Matrículas abertas para novas turmas. Aulas diurnas e noturnas.

R. Bernardino Melo, 1751 (Em frente à Estação)

CLINICA DENTÁRIA

Dr. ALVARO R. DA SILVA — 3^{as}, 5^{as} e sáb., das 9 às 18 hs.

Dr. DURVAL P. CAVALCANTI — 2^{as} e 6^{as} feiras, das 9 às 18hs.

Rua Bernardino Melo, 1919, 1º andar, salas 2 e 3, Edif. PIPA

DR. MIGUEL DONNI

CIRURGIA — RAIOS X — PROTESE MOVEL

Tratamento com analgesia

CONSULTÓRIOS:

Av. Rio Branco, 173 — 5º andar, Sala 504, Tel 22-4179

Terças e quintas-feiras

AV. NILO PEÇANHA, 23

3º ANDAR — Nova Iguaçu

SÓ ATENDE COM HORA MARCADA — FONE 309-111



MANOEL QUARESMA DE OLIVEIRA

Terranos a longo prazo — Compra — Venda Administração de Imóveis

Nova Iguaçu: Av. Nilo Peçanha, 45 — Telefone: 234

Rio de Janeiro: Rua Buenos Aires, 19 — 2º andar, Sala 2

Tel. 43-9088

Comarca de Nova Iguaçu
EDITAL

De publicação de documentos, em processo de loteamento de terras, a requerimento de Euclides Viello Costa e sua mulher, com o prazo de 10 dias, na forma abaixo:

Henrique Duque Estrada Meyer, Oficial da 1ª Circunscrição do Registro de Imóveis da Comarca de Nova Iguaçu, Estado do Rio de Janeiro, etc.

Pelo presente edital, com o prazo de 10 dias, faço saber aos interessados, porventura existentes, que por Euclides Viello Costa e sua mulher foram depositados neste cartório, para inscrição nos termos do Decreto-lei n. 58, de 10 de dezembro de 1937, regulamentado pelo Decreto n. 3079, de 15 de setembro de 1938 o memorial, a planta, os títulos de domínio e os demais documentos alusivos ao loteamento da seguinte área de terras: Terreno situado à estrada do Taquaral, em Cava, fora do perímetro urbano, medindo 265ms de frente, 150ms pelo lado que confronta com a linha da Estrada de Ferro Rio Douro, ramal do Tinguá, 323ms pelo lado que divide com o caminho do Barro Branco e finalmente 568ms,50 pelos fundos, em duas linhas, perfazendo a área quadrada de 99.500ms. Aos interessados, porventura existentes, fica marcado o prazo de 30 dias, contado da última publicação deste, para apresentação de impugnações. Para constar foi lido este e outros de igual teor, para afixação e publicação, na forma da lei. Dado e passado aos vinte e sete de outubro de mil novecentos e cinquenta e um, nesta cidade de Nova Iguaçu, Estado do Rio de Janeiro. Eu, Henrique Duque Estrada Meyer, Oficial, o subscreevo e assino. Assinado: Henrique Duque Estrada Meyer. Extraído por cópia logo em seguida, estando o original, que foi afixado, selado na forma da lei. Eu, Henrique Duque Estrada Meyer, Oficial, a subscreevo e assino, depois de conferida com o original. Henrique Duque Estrada Meyer. 3-3

FOTO ELITE Atende-se a domicílio para casamento. Retratos para documentos em 30 minutos. Especialista em reprodução de retratos a crayon, sépia e óleo. Vendas de máquinas, filmes, quadros, santos e albuns.
Rua Marechal Floriano, 2243-Loja-Tel. 413-Nova Iguaçu

Comarca de Nova Iguaçu
EDITAL

Registro de Imóveis da segunda Circunscrição

Pelo presente, passado a requerimento da "IASA" Imobiliária Avenida S. A., infra assinada, com sede no Distrito Federal, na rua Senador Dantas, n. 14, 8º pavimento, s/302, procuradora do dr. Sebastião Motta Ribeiro de Vasconcelos, intimo, por se encontrarem em lugar incerto e não sabido, a virem em meu cartório, à rua dr. Getúlio Vargas, n. 126, nesta cidade, pagar as prestações vencidas e as que se vencerem a partir de 25 de julho de 1951 até a data dos pagamentos, os seguintes promitentes compradores: Antonio Moreira Marques, Benedito Castilho, José de Barros, Merchides de Paula, Antonio Alves Pereira, Pedro Ferreira Pereira, Alair Pedro de Oliveira, Hermínia da Silva Pereira, Emanuel Gonçalves Bastos, Oswaldo Henrique Guimarães Tinoco, Sebastiana de Souza, Divino José da Silva, Geraldo dos Santos, Rafael Oliveira Faria, Oroszimbo da Silva, Sinesio Pinheiro de Souza, Alcides Tavares, Nestor Gomes da Costa, Alexandre Marques, Celstino Porfiro, Gentil Adrião de Oliveira, Arylto Maciel Suzarte, cujos débitos em atraso montam respectivamente a Cr\$ 9.900,00, 4.500,00, 4.200,00, 5.220,00, 5.565,00, 5.880,00, 14.160,00, 5.880,00, 27.600,00, 9.570,00, 13.800,00, 7.800,00, 7.410,00, 12.000,00, 11.800,00, 9.900,00, 9.735,00, 16.240,00, 12.800,00, 10.620,00, 14.000,00 e 2.310,00 e são decorrentes de contratos de promessa de venda feitos na forma do estabelecido pelo Decreto-lei n. 58, de 10 de dezembro de 1937 e devidamente averbados nesta circunscrição imobiliária. Os devedores terão o prazo de trinta dias para pagamento de seus débitos, inclusive custas devidas, sob pena de, decorrido aquele, considerar-se rescindido o contrato, procedendo-se ao cancelamento da respectiva averbação de acordo com art. 14, do Decreto 3079, de 15 de setembro de 1938, Nova Iguaçu, 8 de janeiro de 1952. O Oficial: Hermes Gomes da Cunha. 2-2

Serraria N.S. da Penha
DE
Nogueira Netto & Filho Ltda.
MATERIAL PARA CONSTRUÇÃO EM GERAL
Rua Marechal Floriano, 2453-Tel. 261-Nova Iguaçu

ARMAZEM INDEPENDÊNCIA
Secos e Molhados. — Bebidas nacionais e estrangeiras. — Artigos de 1ª. qualidade. — Entregas rápidas a domicílio.
PALLADINO & CIA.
Praça da Liberdade, 84 - Tel. 424 - Nova Iguaçu

NOVA GAROTINHA
CAFÉ E BAR
Bebidas de todas as qualidades
Comer bem todos gostam, mas para comer bem só no Restaurante Nova Garotinha.
Restaurante de primeira ordem.
Petisqueiras à portuguesa
ALMEIDA & CIA. LTDA.
R. Marechal Floriano, 1988—Tel. 129—Nova Iguaçu—E. do Rio

Dr. Eduardo Silva Junior
CIRURGIÃO DENTISTA
CONSULTÓRIO:
RUA MARIO MONTEIRO, 221
NILÓPOLIS — ESTADO DO RIO

PARA SUA MAIOR GARANTIA PROCURE
FARACO Loterias
UMA CASA QUE NÃO FALHA
Rua Mat. Floriano, 2128 Trav. S. M. Mateus, 58
Tel. 313—NOVA IGUAÇU NILÓPOLIS - E. do Rio

FÁBRICA DE FORRAGENS
LINS & FILHO
Rações para aves e animais. Milho em grão, fubá e picado. Farinhas de carne, ostras, ossos e amendoim. Produtos avícolas.
Av. Nilo Peçanha, 439—Tel. 55
Nova Iguaçu — E. do Rio

Seguro de vida
Acidentes Pessoais e do Trabalho, Fogo, Automóveis, Fidelidade.
Roberto Cabral
Corretor Oficial
R. Governador Portela, 314
Telefone, 418

Indicador Comercial
Casa Funeraria
Caso Santo Antonio — Ser viço Funerario — Guilhermina Ferreira da Silva — Rua Marechal Floriano, 2018. Tel. 86 — Nova Iguaçu.

Diversos
Dellim Pereira Montenegro — Construtor. Av. Santos Dumont, 626 — Telefone, 619 — Nova Iguaçu.
Mandoca e olim — Com pra se qualquer quantidade, Rua S. Sebastião, 1695 (fundos Belford Roxo) — Estado do Rio de Janeiro.
IMPUREZAS DO SANGUE?
ELIXIR DE NOGUEIRA
AUX. TRAT. SÍFILIS

Oficina Mecanica Agostinho
Consertos, Reformas em geral e Acessórios — Solda Elétrica e a Oxigênio — Serviço de Torno.
PINTURAS EM GERAL DE ESTUFA RAPIDA
AGOSTINHO MARTINS DUARTE
Rua dr. Tibau, 60 - Tel. 124 - Nova Iguaçu - E. do Rio

Comarca de Nova Iguaçu
EDITAL

Registro de Imóveis da segunda Circunscrição

Hermes Gomes da Cunha, Oficial do Registro de Imóveis da 2ª Circunscrição desta Comarca,

Pelo presente, faz publico que Albano Dias Ribeiro e sua mulher Maria José Pedreira Ribeiro, do comércio e doméstica, residentes e domiciliados em Caxias, neste Estado, depositaram em seu cartório, à rua dr. Getúlio Vargas n. 126, de conformidade com o Decreto-lei n. 58, de 10 de dezembro de 1937 memorial, planta e os necessários documentos referentes ao loteamento dos lotes numerados 43 e 44, da Gleba do Nucleo Colonial São Bento, emancipados, situados na zona rural, no quarto distrito deste Município, Belford Roxo, o primeiro, com a área de 101.197,79m2, confrontando ao norte, com os lotes 37 e 36; ao sul, com a Estrada do Calundú; a oeste, com o lote 42 e a leste com o lote 44 e o segundo à Estrada do Calundú, medindo a partir de um ponto na divisa com terras estranhas ao Nucleo, de frente, por três alinhamentos de 25,75 m no rumo 45º 22' NW; 30,55m no rumo de 70º 19' NW e 31,32m no rumo 73º 56' NW, até encontrar a divisa com o lote 43; segue no rumo de 10º 09' NE, com 564,67m, até a divisa com o lote 36; por esta ultima, no rumo de 68º 19' NE, numa distancia de 55,20m, até a linha divisória do lote 46; seguido por esta linha, no rumo de 51º 51' SE, mede 170,94m, até encontrar a divisa do lote 45; segue pela linha divisória com 485,54m, no rumo de 1º 07' SW, até encontrar terras estranhas ao Nucleo, com quem divide no rumo de 74º 20' SW, medindo 114,60m, até encontrar na Estrada do Calundú o ponto inicial da medição, com a área de 106.437,84m2, confrontando ao norte, com os lotes 36 e 46; a este, com o lote 45; ao sul, com quem divide a Estrada do Calundú e a oeste com o lote 43, que foram divididos em 264 lotes, agrupados em 13 quadras, servidas por diversas ruas, uma avenida e uma estrada, tudo de acordo com a planta aprovada em 19 de dezembro de 1951, pela Prefeitura deste Município e recebendo o loteamento a denominação de "Vila Calundú". As impugnações dos que se julgarem prejudicados deverão ser apresentadas em cartório dentro de 30 dias, contados da terceira e ultima publicação deste. Nova Iguaçu, 10 de janeiro de 1952. O Oficial: Hermes Gomes da Cunha. 2-3

NOVA AURORA
TERRENOS À PRESTAÇÃO SEM ENTRADA E SEM JUROS
BAIRRO SÃO JORGE — Ramal do Xerém, Coadjução barata, caminhonete do Belford Roxo e Nova Iguaçu até Nova Aurora. Clima igual a Petrópolis. Água com abundancia, e luz e força passando dentro das terras. Planta aprovada pela Prefeitura de Nova Iguaçu. Facilidade de construção, vendida em 72 prestações mensais a começar do 1º de 1952. Tratar à av. Rio Branco, 91, 6º andar, ou com o sr. Meilo no local ou à rua D. Lucia, 60, em Belford Roxo, ou com o sr. Juclian Ramos, à rua Marechal Floriano, 2035, telefone 285, em Nova Iguaçu—E. do Rio.

Comarca de Nova Iguaçu
EDITAL

Hermes Gomes da Cunha, Oficial do Registro de Imóveis da 2ª Circunscrição desta Comarca,

Faz publico, pelo presente, que Rosita Gobat, casada, proprietaria, residente na rua Marechal Floriano Pinzolo, n. 60 andar, no Distrito Federal, devidamente autorizada pelo Manual Moreira dos Santos e sua mulher Laurinda Alves Moura dos Santos, proprietários, residentes e domiciliados na rua Santa Alexandrina, 129, apart. 504, na Capital Federal, apresentem e depositem em seu cartório, à rua dr. Getúlio Vargas, 126, nesta cidade, o memorial, planta e documentos para loteamento do lote de terreno rural numero 53 (cinquenta e três), do Nucleo Colonial São Bento, emancipado, com a área de cento e onze mil cento e catorze metros e sete mil e seiscentos e quinze centímetros quadrados, confrontando ao norte com o lote trinta e três, ao sul, com o lote cinquenta e um, a leste, com o lote cinquenta e dois e a oeste, com a Estrada do Calundú e com o lote sessenta, situado no quarto distrito deste Município, Belford Roxo, que foi dividido em 15 (quinze) e oitenta e sete) lotes de varias dimensões, agrupados em diversas quadras, servidas por varias ruas, com a denominação de "Parque São José", tudo de conformidade com as plantas aprovadas em 23 de julho e 22 de novembro de 1951, pela Prefeitura deste Município. As impugnações dos que se julgarem prejudicados deverão ser apresentadas em cartório após a publicação do edital por três vezes, no prazo de trinta dias. Nova Iguaçu, 8 de janeiro de 1952. O Oficial: Hermes Gomes da Cunha. 2-3

Comarca de Nova Iguaçu
EDITAL

Registro de Imóveis da segunda Circunscrição

Hermes Gomes da Cunha, Oficial do Registro de Imóveis da 2ª Circunscrição desta Comarca,

Pelo presente, faz publico que Albano Dias Ribeiro e sua mulher Maria José Pedreira Ribeiro, do comércio e doméstica, residentes e domiciliados em Caxias, neste Estado, depositaram em seu cartório, à rua dr. Getúlio Vargas n. 126, de conformidade com o Decreto-lei n. 58, de 10 de dezembro de 1937 memorial, planta e os necessários documentos referentes ao loteamento dos lotes numerados 43 e 44, da Gleba do Nucleo Colonial São Bento, emancipados, situados na zona rural, no quarto distrito deste Município, Belford Roxo, o primeiro, com a área de 101.197,79m2, confrontando ao norte, com os lotes 37 e 36; ao sul, com a Estrada do Calundú; a oeste, com o lote 42 e a leste com o lote 44 e o segundo à Estrada do Calundú, medindo a partir de um ponto na divisa com terras estranhas ao Nucleo, de frente, por três alinhamentos de 25,75 m no rumo 45º 22' NW; 30,55m no rumo de 70º 19' NW e 31,32m no rumo 73º 56' NW, até encontrar a divisa com o lote 43; segue no rumo de 10º 09' NE, com 564,67m, até a divisa com o lote 36; por esta ultima, no rumo de 68º 19' NE, numa distancia de 55,20m, até a linha divisória do lote 46; seguido por esta linha, no rumo de 51º 51' SE, mede 170,94m, até encontrar a divisa do lote 45; segue pela linha divisória com 485,54m, no rumo de 1º 07' SW, até encontrar terras estranhas ao Nucleo, com quem divide no rumo de 74º 20' SW, medindo 114,60m, até encontrar na Estrada do Calundú o ponto inicial da medição, com a área de 106.437,84m2, confrontando ao norte, com os lotes 36 e 46; a este, com o lote 45; ao sul, com quem divide a Estrada do Calundú e a oeste com o lote 43, que foram divididos em 264 lotes, agrupados em 13 quadras, servidas por diversas ruas, uma avenida e uma estrada, tudo de acordo com a planta aprovada em 19 de dezembro de 1951, pela Prefeitura deste Município e recebendo o loteamento a denominação de "Vila Calundú". As impugnações dos que se julgarem prejudicados deverão ser apresentadas em cartório dentro de 30 dias, contados da terceira e ultima publicação deste. Nova Iguaçu, 10 de janeiro de 1952. O Oficial: Hermes Gomes da Cunha. 2-3

NOVA AURORA
TERRENOS À PRESTAÇÃO SEM ENTRADA E SEM JUROS
BAIRRO SÃO JORGE — Ramal do Xerém, Coadjução barata, caminhonete do Belford Roxo e Nova Iguaçu até Nova Aurora. Clima igual a Petrópolis. Água com abundancia, e luz e força passando dentro das terras. Planta aprovada pela Prefeitura de Nova Iguaçu. Facilidade de construção, vendida em 72 prestações mensais a começar do 1º de 1952. Tratar à av. Rio Branco, 91, 6º andar, ou com o sr. Meilo no local ou à rua D. Lucia, 60, em Belford Roxo, ou com o sr. Juclian Ramos, à rua Marechal Floriano, 2035, telefone 285, em Nova Iguaçu—E. do Rio.

Comarca de Nova Iguaçu
EDITAL

Hermes Gomes da Cunha, Oficial do Registro de Imóveis da 2ª Circunscrição desta Comarca,

Faz publico, pelo presente, que Rosita Gobat, casada, proprietaria, residente na rua Marechal Floriano Pinzolo, n. 60 andar, no Distrito Federal, devidamente autorizada pelo Manual Moreira dos Santos e sua mulher Laurinda Alves Moura dos Santos, proprietários, residentes e domiciliados na rua Santa Alexandrina, 129, apart. 504, na Capital Federal, apresentem e depositem em seu cartório, à rua dr. Getúlio Vargas, 126, nesta cidade, o memorial, planta e documentos para loteamento do lote de terreno rural numero 53 (cinquenta e três), do Nucleo Colonial São Bento, emancipado, com a área de cento e onze mil cento e catorze metros e sete mil e seiscentos e quinze centímetros quadrados, confrontando ao norte com o lote trinta e três, ao sul, com o lote cinquenta e um, a leste, com o lote cinquenta e dois e a oeste, com a Estrada do Calundú e com o lote sessenta, situado no quarto distrito deste Município, Belford Roxo, que foi dividido em 15 (quinze) e oitenta e sete) lotes de varias dimensões, agrupados em diversas quadras, servidas por varias ruas, com a denominação de "Parque São José", tudo de conformidade com as plantas aprovadas em 23 de julho e 22 de novembro de 1951, pela Prefeitura deste Município. As impugnações dos que se julgarem prejudicados deverão ser apresentadas em cartório após a publicação do edital por três vezes, no prazo de trinta dias. Nova Iguaçu, 8 de janeiro de 1952. O Oficial: Hermes Gomes da Cunha. 2-3



Prefeitura Municipal de Nova Iguaçu

EDITAL

Com o prazo de 30 dias, na forma abaixo:

Concorrência pública para o fornecimento de canos de ferro fundido e outros materiais necessários à conclusão da nova linha adutora (Rio Douro) de Heliópolis à casa de distribuição, sita à rua Floresta Miranda, nesta cidade, e substituição de 220 metros de tubulação de ferro fundido, de 3" a 6", na rua Barão de Saboso, em Mesquita, no trecho compreendido entre a avenida União e a rua Maria.

O Sr. Luiz Guimarães, Prefeito Municipal de Nova Iguaçu, Estado do Rio de Janeiro, usando das atribuições, que lhe são conferidas na legislação em vigor,

Faz saber a quem interessar possa que, até às quinze (15) horas do dia quatorze (14) de fevereiro próximo futuro, na Direção de Administração da Prefeitura Municipal, serão recebidas propostas para o fornecimento de canos de ferro fundido para pressão, com ponta e bolsa de 2", de 100 metros de comprimento e cinco (5) metros de diâmetro; canos de ferro fundido para pressão, com ponta e bolsa de 3", de 100 metros de comprimento e cinco (5) metros de diâmetro; canos de ferro fundido para pressão, com ponta e bolsa de 4", de 100 metros de comprimento e cinco (5) metros de diâmetro; canos de ferro fundido para pressão, com ponta e bolsa de 5", de 100 metros de comprimento e cinco (5) metros de diâmetro; canos de ferro fundido para pressão, com ponta e bolsa de 6", de 100 metros de comprimento e cinco (5) metros de diâmetro.

Clausula I - Os proponentes deverão apresentar, até o ato da concorrência, dois envelopes fechados, contendo, um, os documentos enumerados na cláusula II e outro a proposta propriamente dita. Todos os documentos serão aceitos de acordo com a lei, a saber: - os de idoneidade, com estampilhas inalteradas de Cr\$ 0,50 (cinquenta centavos) e mais o selo de Educação e Saúde, no valor de Cr\$ 10,00 (dez cruzeiros), além do selo de Educação e Saúde. Os envelopes ou sobrescritas acima referidos conterão nas partes externas, respectivamente, as rubricas "Idoneidade" e "Proposta", além da menção à concorrência e ao nome do concorrente, por extenso.

Clausula II - No envelope "Idoneidade" apresentarão os proponentes os seguintes documentos: a - prova de domicílio legal do proponente e assinatura do responsável com firma reconhecida; b - prova de idoneidade financeira e prova de quitação com os impostos municipais. As firmas que não forem estabelecidas no Município, pagarão os impostos devidos, quando forem convidadas a assinar o contrato; c - prova de haver depositado na Tesouraria da Prefeitura, em moeda corrente, apólices ou cadernetas da Caixa Econômica, a importância de Cr\$ 10.000,00 - dez mil cruzeiros - para garantia da assinatura do contrato.

Clausula III - O envelope "Proposta" deverá conter: a - preço por metro e por extenso, pelo qual se propõe fazer o fornecimento; b - declaração de que está de pleno acordo com todas as condições estabelecidas neste Edital. As propostas não poderão ter rasuras ou emendas e deverão trazer as firmas dos proponentes devidamente reconhecidas.

Clausula IV - O fornecimento do material objeto desta concorrência deverá ser entregue ao Almoxarifado da Prefeitura, dentro do prazo de trinta (30) dias a contar da assinatura do respectivo contrato.

Clausula V - A Prefeitura fará o pagamento mediante requerimento, depois de feita a entrega do material, nos termos da cláusula anterior.

Clausula VI - Logo a seguir, à expiração do prazo fixado neste Edital, para o recebimento das propostas, na presença dos interessados, serão examinados os documentos contidos nos envelopes, com a rubrica "Idoneidade", e, em seguida, somente as propostas dos proponentes julgados idôneos, ficando as não abertas à disposição dos interessados.

Clausula VII - Rubricadas pela Comissão Julgadora e pelos concorrentes todas as propostas, ficarão às mesmas em poder da primeira, que procederá ao seu estudo e classificação, devendo remeter todo o processado, para os devidos fins, ao Sr. Prefeito, dentro do prazo de cinco (5) dias.

Clausula VIII - O proponente, cuja proposta for aceita deverá assinar, na Direção de Administração da Prefeitura, o contrato correspondente, dentro do prazo de cinco (5) dias, contados a partir da comunicação, por escrito, que lhe fizer a Prefeitura da aceitação de sua proposta, sob pena de perder a preferência.

Clausula IX - Na redação do contrato, na parte referente à infrações e penalidades, a que ficará sujeito o contratante, serão aproveitadas, tanto quanto possível, as estipulações constantes de contratos firmados pela Prefeitura.

Clausula X - Correrá por conta do contratante as despesas de selo exigido por lei, nos contratos.

Clausula XI - Fica a Prefeitura com o direito de anular a presente concorrência, caso as propostas apresentadas não consultem os interesses do Município, bem como rejeitar a proposta de menores preços, desde que não fique bem comprovada a capacidade financeira do respectivo proponente.

Dado e passado, nesta cidade de Nova Iguaçu, aos oito dias do mês de janeiro do ano de mil novecentos e cinquenta e dois.

LUIZ GUIMARÃES - Prefeito 2-3

Mais vale prevenir...

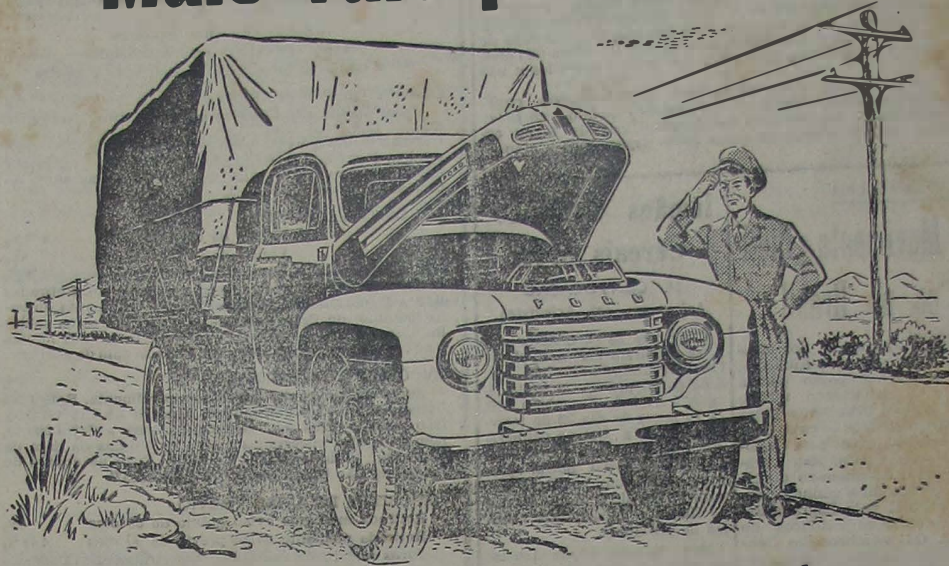

do que consertar na estrada

VEJA SÓ AS VANTAGENS:

- 1 V. descobre as falhas e as corrige em tempo, antes que elas se agravem.
- 2 O custo do serviço é menor quando o conserto é pequeno.
- 3 Previne acidentes, porque remove suas causas.
- 4 Mantém o caminhão rodando, pois só assim ele dá lucro.
- 5 Evita a substituição de peças ou conjuntos de grande custo.

SERVIÇO PREVENTIVO FORD

Use o Serviço Preventivo Ford para reduzir o custo de conservação e aumentar o rendimento do seu caminhão.

Os caminhões de modelo antigo podem funcionar tão bem como os modernos, com a assistência do Serviço Preventivo Ford.

Nas oficinas de Serviço Ford, mecânicos especializados manterão seu caminhão em perfeito estado - a um mínimo de custo e um mínimo de interrupção. Consulte-nos sobre o SERVIÇO PREVENTIVO FORD.



Revendedor nesta cidade:

G. Argenta

Comarca de Nova Iguaçu

EDITAL

Hermes Gomes da Cunha, Oficial do Registro de Imóveis da 2ª Circunscrição desta Comarca,

Faz público, pelo presente, que Luiz Pereira da Silva, português, portador da carteira modelo 19, de n. 187.855, e sua mulher Alzira Valle da Silva, brasileira, proprietários, residentes e domiciliados à rua Paraguai, 16, no Distrito Federal, depositaram em seu cartório, à rua dr. Getúlio Vargas, 126, de conformidade com o decreto-lei n. 58, de 10 de dezembro de 1937, memorial, planta e os necessários documentos referentes ao loteamento de uma área de terreno com quatrocentos e oitenta e cinco mil trezentos e sessenta e nove metros quadrados, situada fora do perímetro urbano, no segundo distrito deste Município, Quelmadão, à Estrada Campo Alegre, medindo 546,00ms. de frente; 659,80ms. de fundos, confrontando com a Estrada Lazareto e com terrenos contratados com Joaquim Marques Fernandes; 1939,80ms. pelo lado direito, confrontando com terrenos contratados pelo sr. Julio José Figueiredo e 738,50ms. pelo lado esquerdo, confrontando com terrenos contratados por Eugenio Sadi com Anibal Pires, começando a medição a 440,00 ms. depois da estrada de Caramujos, área essa dividida em 891 lotes, agrupados em varias quadras, servidas por diversas ruas, recebendo o loteamento a denominação de "Jardim Alzira", tudo de conformidade com a planta aprovada em 21 de maio de 1951, pela Prefeitura deste Município. As impugnações dos que se julgarem prejudicados deverão ser apresentadas em cartório, dentro de trinta dias, contados da terceira e última publicação deste. Nova Iguaçu, 10 de janeiro de 1952. O Oficial: Hermes Gomes da Cunha. 2-3

DR. ARY AZEVEDO

GINECOLOGIA - VIAS URINÁRIAS

(Tratamento clínico e cirúrgico das doenças de senhoras e homens)

Inflamações do útero, ovário, trompa e anexos. Esterilidade. Menopausa. Tratamento pré-natal. Diagnóstico precoce da gravidez. Hemorragia aguda e crônica. - Aplicação de electricidade médica: ondas curtas, diatermia, raios infra-vermelhos e ultra-violetas.

Consultas (incluindo exame aos Raios X) Cr\$ 30,00. Segundas, quartas e sextas-feiras, das 8 às 17,30 horas. CLÍNICA STA. BÁRBARA - Rua Olávio Tarquínio, 75. 1º and.

O Volante Duas Pátrias

Leva ao conhecimento do povo desta cidade, que se acha instalado à rua Ministro Mendonça Lima, 46.

O Volante Duas Pátrias está sob a competente direção de Eduardo Raymundo Martins, que atende diariamente com aulas a qualquer hora.

AO VOLANTE DUAS PÁTRIAS

Rua Min. Mendonça Lima, 46 - NOVA IGUAÇU - E. do Rio

DR. JAIR NOGUEIRA

CIRURGIA GERAL

CONSULTÓRIOS:

Av. Garrido, C. 11, Tel. 245-120 Praça da Liberdade, 50, Tel. 12

4º, 4ª e 6ª, das 8 às 12 hs. 3ª, 5ª e sáb., das 8 às 12 hs.

RESIDÊNCIA:

Rua Mal. Floriano Peixoto, 2457 - Tel. 261 - Nova Iguaçu

Associação dos Moradores da Varzea de Palma

CONVOCAÇÃO DE ELEIÇÕES

A Diretoria Provisória da Associação dos Moradores da Varzea de Palma convoca todos os seus associados para as eleições que se realizarão das 10 às 15 horas do dia 27 de janeiro de 1952, em sua sede social, à av. Nicéa nº 363, nas quais deverão ser sufragados a Diretoria Efetiva, o Conselho Superior, o Conselho Fiscal e o Procurador Geral, cujos destinos da sociedade durante o ano social de 1952, devendo a apuração dos sufrágios se verificar às 17 horas do mesmo dia. Todos os sócios deverão comparecer pessoalmente com o recibo do mês de janeiro, sem o qual não poderão votar nem ser votados.

Varzea de Palma, 13 de janeiro de 1952.

Pela Diretoria: JOSÉ TORRES LINS, 1º Secretário.

Contratos de locação

O novo proprietário de prédio ou apartamento só fica obrigado a respeitar a locação existente em virtude de contrato por instrumento particular, uma vez registrado no REGISTRO DE TÍTULOS E DOCUMENTOS. Essa providência torna o contrato um documento público - com validade contra terceiros - futuros interessados no objeto do contrato (Cod. Civ. - arts. 135 e 138).

Cartório do 3º. Ofício

Rua dr. Getúlio Vargas, 42 - NOVA IGUAÇU

Mário Guimarães | Fernando Nunes Brigagão

ADVOGADOS

ESCRITÓRIO: AV. NILO PEÇANHA, 8 - Sobrado - NOVA IGUAÇU

HORÁRIO: Diariamente das 9 às 12 horas.

Aviso aos contribuintes do Imposto de Renda

A Delegacia Seccional do Imposto de Renda em Barra do Pirai, Estado do Rio de Janeiro, avisa aos contribuintes dos Municípios de Barra do Pirai, Barra Mansa, Duque de Caxias, Itaverá, Marqués de Valença, Nilópolis, Nova Iguaçu, Paraíba do Sul, Pirai, Resende, Rio das Flores, São João de Meriti, Três Rios e Vassouras, que, dentro de trinta (30) dias, promoverá a Cobrança Executiva dos débitos apurados e não pagos.

Avisa, ainda, aos contribuintes que desejarem pagar seus débitos, amigavelmente, que poderão fazê-lo, no prazo acima indicado, na Coletoria das Rendas Federais a que estiverem jurisdicionados, as quais estão capacitadas a atendê-los.

COLUNA CATÓLICA

O Movimento Bíblico no Brasil

Com a aprovação dos estatutos dos «Centros Bíblicos», deu um grande passo para a frente o movimento bíblico dos católicos brasileiros. Estes «Centros Bíblicos», cuja fundação foi louvada pela autoridade eclesiástica, têm caráter local e destinam-se a suscitar e difundir o conhecimento e o amor pela Sagrada Escritura entre os católicos do Brasil. Os membros dos Centros Bíblicos procuram propagar entre os demais fiéis os Livros Sagrados, particularmente o Novo Testamento e os Santos Evangelhos e propõem-se organizar Cursos e Semanas Bíblicas, locais ou paroquiais, publicar folhetos e artigos e aproveitar o rádio e todos os demais meios aptos à difusão da Palavra de Deus. — ASP.

- VOCÊ SABE RESPONDER ?**
- 1ª Quantos Papas reinaram com o nome de Pedro ?
 - 2ª O que é a «Santa Sé?»
 - 3ª Para que serve o Castelo Gandolfo ?
 - 4ª São Pedro foi o primeiro Papa; — quem foi o segundo ?
 - 5ª O que é a doutrina da Infalibilidade Papal ?
- (Marque 20 pontos para cada resposta certa).
- (Respostas na 8ª página)

Irmãos Coutinho Cereais S. A.

1ª CONVOCAÇÃO
Aviso aos srs. Acionistas

Convidam os srs. Acionistas a se reunirem em Assembléa Geral Extraordinária, em sua sede social provisória nesta cidade, à Av. Nilo Peçanha n. 210, às 13 horas do dia 26 de janeiro de 1952, a fim de deliberarem sobre a efetivação do aumento de Capital Social aprovado na Assembléa Geral Extraordinária de 8 de dezembro de 1951 e a consequente reforma de Estatutos.

Nova Iguaçu, 14 de janeiro de 1952. — *Abel Coutinho de Campos*, Diretor. — *Alvarino Coutinho de Campos*, Diretor. — *Waldir Coutinho de Campos*, Diretor.

Vende-se ou Aluga-se

Predio recém-construido, proprio para negocio, com 3 portas de aço e residencia para familia nos fundos, com entrada independente, construido em terreno de esquina. Tratar na rua Getulio Vargas no 97, nesta cidade. 17

TERRENOS Nova Iguaçu

Vendo magníficos lotes com 360mts², pagamento à vista ou a prazo, na Av. Manuel Duarte, nesta cidade. Tratar com Manoel Quaresma. Avenida Nilo Peçanha, 45 — nesta cidade.

O GURÍ

A CASA DAS ROUPINHAS ORIGINAIS

UNIFORMES COLEGIAIS — RENDAS — LÃS — LINHAS — BOTÕES.

RUA MINISTRO MENDONÇA LIMA, 226 — NOVA IGUAÇU

Sociedade Iaticinios União Ltda.

Usina e Entrepoto de Leite

Laboratórios completos para análises de leite

Matriz: AVENIDA FRANCISCA DE ALMEIDA, 1419 (Edifício proprio) — NILOPOLIS — Estado do Rio

Filial: USINA: RUA SÃO JOÃO BATISTA, 502 (Edifício proprio) — VILA MERITI — Estado do Rio

JOSÉ MARIA TEIXEIRA
SOCIO GERENTE

Oficina Mecânica

SOLDA ELÉTRICA E OXIGÊNIO

Serviço de torção mecânica e elétrica, consertos de máquinas em geral, reforma em motores de combustão interna, montagem e assentamento de máquinas de qualquer tipo.

Bittencourt & Alarcão Ltda.

Trav. 13 de Março, 24 - Tel. 136 NOVA IGUAÇU - E. DO RIO

Banco do Brasil S. A.

O MAIOR ESTABELECIMENTO DE CRÉDITO DO PAÍS

Todas as operações bancárias
Máxima garantia a seus depositantes
Nova tabela de juros para as contas de depósitos

DEPÓSITOS POPULARES 5%

Juros anuais, capitalizados semestralmente. Retiradas livres. Limite de Cr\$ 1.000,00. Depósitos mínimos de Cr\$ 50,00. Cheques do valor mínimo de Cr\$ 2,00. Não rendem juros os saldos inferiores a Cr\$ 5,00, os saldos excedentes ao limite e as contas encerradas antes de 60 dias da data da abertura.

DEPÓSITOS LIMITADOS

Limite de Cr\$ 100.000,00	4 1/2 %
Limite de Cr\$ 20.000,00	4 %
Limite de Cr\$ 500.000,00	3 1/2 %

Juros anuais, capitalizados semestralmente. Retiradas livres. Depósitos mínimos de Cr\$ 2,00. Cheques do valor mínimo de Cr\$ 50,00. Não rendem juros os saldos inferiores a Cr\$ 20,00, os saldos excedentes aos limites e as contas encerradas antes de 60 dias da data da abertura.

DEPÓSITOS SEM LIMITE 2%

Juros anuais, capitalizados semestralmente. Retiradas livres. Depósito inicial mínimo a partir de Cr\$ 1.000,00. Não rendem juros os saldos inferiores a Cr\$ 1.000,00, nem as contas encerradas antes de 60 dias da data da abertura. Melhores taxas de juros para as contas de depósitos não inferiores a Cr\$ 1.000.000,00.

DEPÓSITOS DE AVISO PRÉVIO

Retirada mediante aviso prévio de 60 dias	4 %
Retirada mediante aviso prévio de 90 dias	4 1/2 %

Juros anuais, capitalizados semestralmente. Depósito inicial mínimo a partir de Cr\$ 1.000,00. Sem limite os depósitos posteriores e as retiradas. Não rendem juros os saldos inferiores a Cr\$ 1.000,00.

DEPÓSITOS A PRAZO FIXO

Por 12 meses	5 %
Por 12 meses, com retirada mensal da renda	4 1/2 %

Juros anuais. Depósito mínimo de Cr\$ 1.000,00. Melhores taxas de juros para os depósitos por prazo superior a 12 meses.

LETRAS A PRÊMIO 5%

De prazo de 12 meses

Juros anuais. Depósito mínimo de Cr\$ 1.000,00. Letras nominativas, com os juros incluídos, seladas proporcionalmente. Melhores taxas de juros para as letras de prazo superior a 12 meses.

O BANCO DO BRASIL S. A. tem 280 Agências no país, além de duas no exterior, para todas as operações bancárias, inclusive o recebimento de depósitos.

No Estado do Rio de Janeiro estão em funcionamento as Agências nas seguintes cidades: Barra do Pirai, Bom Jesus de Itabapoana, Cabo Frio, Campos, Cantagalo, Itaperuna, Macaé, Niterói, Nova Iguaçu, Petrópolis, Resende e Volta Redonda.

Filial de Nova Iguaçu: Praça da Liberdade, 98
Telefs.: 4 (Contadoria) e 25 (Gerência)
End. Teleg.: "Satélite" — Caixa do Correio, 3

Comarca de Nova Iguaçu EDITAL

Hermes Gomes da Cunha, Oficial do Registro de Imóveis da 2ª Circunscrição desta Comarca,

Faz público, pelo presente, que Agostinho Flores Nelo e sua mulher Aurelia Dias Flores, proprietários, residentes e domiciliados na cidade do Rio de Janeiro, depositaram em seu cartório, à rua Dr. Getulio Vargas, n. 126, de conformidade com o Decreto-lei n. 58, de 10 de dezembro de 1937, memoria, planta e os necessários documentos referentes ao loteamento de uma área de terreno com duzentos e nove mil novecentos e dois metros quadrados, com frente para a Variante da Rodovia Rio-São Paulo, situada fora do perímetro urbano, no segundo distrito deste Município, Quilômetros, principiando sua medição a cento e oitenta metros e setenta centímetros do marco do quilometro 34 da antiga Rodovia Rio-São Paulo, medindo trezentos e cinquenta metros e vinte e cinco centímetros de frente; setecentos e noventa metros e quarenta centímetros pelo lado direito; quinhentos e vinte e cinco metros e vinte cinco centímetros pelo lado esquerdo e nos fundos por uma linha quebrada não convexa, com quatro segmentos de noventa e nove metros e sessenta centímetros, cento e vinte e um metros e sessenta centímetros, quarenta e três metros e setenta e cinco centímetros e setenta e nove metros e cinco centímetros, confrontando à direita, com terras de Valentim Ferreira Guimarães e outros, à esquerda com terras do referido Valentim Ferreira Guimarães e outros e nos fundos com o leito da antiga Rodovia Rio-São Paulo, que foi dividida em 410 (quatrocentos e dez) lotes, agrupados em 19 (dezenove) quadras, servidas por varias ruas, uma avenida e uma praça, recebendo o loteamento a denominação de "Parque Pêraflor", tudo de conformidade com a planta aprovada em 6 de dezembro de 1951, pela Prefeitura deste Município. As Impugnações dos que se julgarem prejudicados deverão ser apresentadas em cartório dentro de trinta dias, contados da primeira e ultima publicação deste. Nova Iguaçu, 8 de janeiro de 1952. O Oficial: *Hermes Gomes da Cunha*, 2-3

ILDEFONSO NEIVA

OFICINA MECANICA

Para consertos de automóveis em geral

Moderno aparelhamento para solda a exigência. Cargas e reformas de acumuladores. Rolamentos em geral.

AUTO SOCORRO DIA E NOITE

Rua dr. Frutuoso Rangel, 79-Nova Iguaçu

Padaria e Confeitaria São Luiz

Pão quente a toda hora. Manipulação esmerada. Especialidade em rosquinhas amanteigadas e biscoitos de araruta e outros.

Luiz Alves & Gomes Ltda.

Av. Nilo Peçanha, 102 - Fone 478-120
NOVA IGUAÇU — E. DO RIO

INDICADOR Profissional

Médico

Dr. Pedro Regina Sobrinho — Médico operador. Partos. — Consultas diárias das 8 às 12 hs. — Rua Antonio Carlos, 51, Tel. 284. E das 12 às 16 horas no Centro de Saúde e Hospital de Iguaçu.

Advogado

Dr. Paulo Machado — Advogado — R. Getulio Vargas, 87. Fone: 282. — Nova Iguaçu.

Dentistas

Luiz Gonçalves — Cirurgião Dentista — Diariamente das 8 às 18 horas. Rua Bernardino Melo n. 2139. Telefone, 314. Nova Iguaçu.

RUBEM SILVA — Cirurgião dentista. — Ed. Carloca, 2º andar, s. 220. Telefone, 45-5961. Rio de Janeiro.

Dr. Pedro Santiago Costa — Cirurgião Dentista. R. X. (Edifício Ouidor). Rua Ouidor, 169, 8º andar, sala 811. Telefone, 43-6503 — Rio.

Despachante

Escritório Técnico Comarcas Santos Netto & Irmãos (Contadores e Despachantes). Serviço comerciais em geral. Rua Dr. Getulio Vargas, 22. Tel. 200 — Nova Iguaçu.

CONSTRUTORES

João Simão — Construtor licenciado — Encarregado de construções e reconstruções em geral e sob administração. Res.: Rua Marechal Floriano, 7036 — Casa XI — Nova Iguaçu.

SERRARIA INDEPENDÊNCIA

Madeiras e Materiais para Construções. — Ferragens, Tintas, Cal, Cimento, Tijolos, Telhas, Manilhas, etc.

FRANCISCO BARONI & FILHA

Rua Ministro Lira Castro, 556-A
TEL. 240 — NOVA IGUAÇU — E. DO RIO

Domingo, 20-1-1952
 A PEDIR
 Violências
 da
 Estendeu o del
 agem no pref
 co-afegado e
 diri
 O Muni
 Guimarães, f
 agitação desde
 tório de Mato
 nagem que es
 passagem do i
 qual particip
 A interve
 testes, quando
 co. que se res
 Em face
 legado Estêni
 vam que revis
 armados.
 O sr. M
 nistrativo da
 que na legisla
 Assembléa Le
 do, por isso, i
 var não portar
 A ocorrê
 com o sr. M
 maior projeçã
 paulo José M
 que secundou
 nitida da polí
 O sr. Pa
 do Estado, diri
 ral Peixoto, p
 Estênio, o me
 Guimarães e
 odenista na As
 O prefeito
 somente no p
 vernador de ur
 umgo, no seu
 Além dis
 Alberto Torres
 tório de Segur
 que responde p
 providências p
 tomar as provi



Domingo, 20-1-1962

CORREIO DA LAVOURA

PEDIDO Violências da policia contra politicos da UDN em Nova Iguaçu

Entendeu o delegado de fazer cessar os discursos numa homenagem ao prefeito udenista. -- Prendeu o sr. Mario Guimarães, deputado e atual diretor da Caixa Econômica. -- Protestos dirigidos ao governador Amaral Peixoto.

O Município de Nova Iguaçu, cujo prefeito, sr. Luiz Guimarães, foi eleito pela UDN, está vivendo momentos de agitação desde domingo, quando o delegado de policia, sr. Estênio de Matos Ferreira, entendeu de acabar com uma homenagem que estava sendo prestada ao prefeito, por motivo da comemoração do primeiro aniversário de sua administração e da qual participavam os líderes udenistas municipais.

A intervenção da autoridade policial deu-se, sob protestos, quando eram proferidos os discursos ao fim do almoço que se realizava num dos restaurantes da cidade.

PRESO O EX-DEPUTADO

Em face da reação dos presentes à homenagem, o delegado Estênio ordenou aos subordinados que o acompanham que revisassem a todos eles, para verificar se estavam armados.

O sr. Mário Guimarães, membro do Conselho Administrativo da Caixa Econômica Federal do Estado do Rio e que na legislatura passada liderou a bancada da UDN na Assembleia Legislativa, não consentiu em ser revistado, sendo, por isso, levado à delegacia, onde concordou em comprar não portar arma nenhuma.

PROTESTOS

A ocorrência movimentou a UDN fluminense, solidários com o sr. Mário Guimarães, que é um dos seus líderes de maior projeção e que também recebeu a solidariedade do deputado José Manhães, do PSP, radicado em Nova Iguaçu e que secundou os protestos dirigidos ao governo contra a atitude da policia.

O sr. Paulo Araújo, presidente em exercício da UDN do Estado, dirigiu, ontem, um telegrama ao governador Amaral Peixoto, protestando contra o procedimento do delegado Estênio, o mesmo fazendo, em seguida, o próprio sr. Mario Guimarães e o deputado Alberto Torres, líder da bancada udenista na Assembleia.

O prefeito Luiz Guimarães, por sua vez, esteve pessoalmente no palácio do Ingá, a fim de fazer entrega ao governador de um ofício historiando os fatos desenrolados domingo, no seu Município, e pedindo providências.

Além disso, os sr.s Paulo Araújo, Mario Guimarães e Alberto Torres compareceram, ontem, ao gabinete do Secretário de Segurança, tendo declarado o sr. Alfredo Coutinho, que responde pelo expediente da pasta, que iria determinar providências para apuração completa do fato e em seguida tomar as providências cabíveis.

(Transcrito do "Diário de Notícias", de 15-1-1962)

NOTA OFICIAL

O Diretório de Nova Iguaçu da "União Democrática Nacional", torna público o seu agradecimento às manifestações de solidariedade que recebeu da população iguaçuana, em face dos lamentáveis acontecimentos verificados, no sábado da semana passada, quando se realizava um jantar de confraternização udenista, em que eram homenageados o Prefeito, dr. Luiz Guimarães, e os vereadores que representam o Partido na Câmara Municipal.

Aproveita a oportunidade para trazer ao conhecimento da elite e ordeira sociedade de Nova Iguaçu que, na defesa de seus foros de civilização, deu ciência do brutal atentado às liberdades democráticas praticado pelas autoridades policiais, às direções nacional e estadual do Partido e, através dos seus representantes na Assembleia Legislativa, aos senhores Governador do Estado e Secretário de Segurança Pública, formulando a essas autoridades o seu protesto.

Nova Iguaçu, 18 de janeiro de 1962.

MARIO GUIMARÃES — Presidente.

PO' INDIANO
PARA OS CASOS CRONICOS
GOTTAS INDIANAS
FRANCISCO GIFFONI & CIA - R. 1º DE MARÇO, 17 - RIO

Prefeitura Municipal de Nova Iguaçu

Decreto n. 68, de 2-1-1952.

O Prefeito Municipal de Nova Iguaçu, usando das atribuições que lhe são conferidas no parágrafo unico, do art. 60, do decreto-lei n. 687, de 1 de fevereiro de 1943,

DECRETA:

Art. 1º — A partir de 1º de Janeiro do corrente exercício, os salários dos extranumerários mensais ficam aumentados de duzentos cruzelros (Cr\$ 200,00) mensais.

Parágrafo unico — O aumento consignado incorpora-se desde logo aos salários dos servidores beneficiados.

Art. 2º — O Serviço de Pessoal, em cumprimento ao que dispõe o presente Decreto, organizará as respectivas tabelas de reajustamento do pessoal extranumerário.

Art. 3º — O presente Decreto passará a vigorar a partir de 1º do corrente mês, revogadas as disposições em contrario.

Prefeitura Municipal de Nova Iguaçu, 2 de janeiro de 1952.

LUIZ GUIMARÃES — Prefeito

Decreto n. 71, de 14-1-1952.

O Prefeito Municipal de Nova Iguaçu, usando das atribuições que lhe são conferidas pela legislação em vigor,

DECRETA:

Art. 1º — Fica considerado facultativo o ponto das repartições publicas municipais no dia 15 do mês em curso, em comemoração aos festejos de fundação do Município.

Art. 2º — Revogam-se as disposições em contrario. Registre-se, publique-se e cumpra-se.

Prefeitura Municipal de Nova Iguaçu, 14 de janeiro de 1952.

LUIZ GUIMARÃES — Prefeito

Laboratório de Análises Clínicas

DR. PASCHOAL MARTINS
DR. A. B. HARGREAVES

Nova Iguaçu: Praça da Liberdade, 90—Sob.—Tel. 312
Distrito Federal: Rua México, 41 — 8º andar — sala 806
Telefones: 32.6641 e 32.3881

CHAMADOS NOTURNOS:

Nova Iguaçu: Tel. 109 — D. Federal: Tels. 26-1834 e 45 3800

Comarca de Nova Iguaçu

EDITAL

De publicação de documentos, a requerimento de Manoel Fernandes Pereira, em processo de loteamento de terras, com o prazo de 10 dias, na forma abaixo:

Henrique Duque Estrada Meyer, Oficial da 1ª Circunscrição do Registro de Imóveis da Comarca de Nova Iguaçu, Estado do Rio de Janeiro, etc.

Pelo presente edital, com o prazo de dez (10) dias, faço saber a quem interessar possa, que para ser inscrito nos termos do Decreto-Lei n. 58, de 10 de dezembro de 1937, regulamentado pelo Decreto n. 3.079, de 15 de setembro de 1938, foi apresentado neste cartório o memorial acompanhado da planta, dos títulos de domínio e de todos os demais documentos relativos à seguinte área de terras, loteada para os fins da lei aqui declarada: Terreno à estrada F, na Fazenda da Posse, a 244ms. da estrada E, medindo 100ms. de frente pela referida estrada F, pela direita 233ms.50, confrontando com Jacinto Rodrigues de Carvalho, 272ms. pela esquerda, confrontando com Adriano Arnaldo Lopes e 55ms.70 mais 61ms.70 em linha quebrada, de largura na linha dos fundos, perfazendo 26.520 metros quadrados, designado na planta n. 5, de Guiné Irmãos, por lotes 17 e 18, da zona de chacaras K, estando situado do lado esquerdo de quem partindo da estrada E segue pela estrada F, em direção à avenida Maranhão. Para constar foi feito este e outros de igual teor, para alicação e publicação. Dado e passado nesta cidade de Nova Iguaçu, Estado do Rio de Janeiro, aos quinze (15) de dezembro de 1951. Eu, Henrique Duque Estrada Meyer, Oficial, o subscrevi e assin. Assinado: Henrique Duque Estrada Meyer. Extrado por copia logo em seguida, estando o original que foi afixado, selado na forma da lei. Eu, Henrique Duque Estrada Meyer, Oficial, a subscrevi e assin. Henrique Duque Estrada Meyer. 1-3

CORREIO DA LAVOURA

ÓRGÃO INDEPENDENTE

Registrado, de acordo com o decreto federal n. 24.776, de 14 de julho de 1954, no Cartório do 7º Ofício de Notas

Fundador: Silvino de Azeredo

Publica-se aos domingos

ASSINATURAS:		ANUNCIOS	
Ano	Cr\$ 40,00	Preço por centímetro:	
Semestre	25,00	1ª pagina	Cr\$ 10,00
Num. avulso	0,50	Pag. ímpares	5,00
N. atrasado	1,00	par ou	indeterminadas Cr\$ 4,00

Publicações a pedido, preço por linha: Cr\$ 1,50

Para anúncios a longo prazo, descontos especiais.

Toda correspondência sobre anúncios deve ser dirigida à gerência deste jornal.

R. Bernardino Melo, 2075-Tel. 180-Nova Iguaçu - E. do Rio

A. A. Filhos de Iguaçu Saiba mais esta

Resoluções do sr. Presidente:

- a) — Aprovar a ata da reunião anterior; b) — oficial agradecer a comunicação do Clube Suburbano Club e comunicar a posse da nova Diretoria; c) — convidar os senhores dos sr.s Antonio Nunes d'Almeida, Gumercindo Corrêa da Silva, Emanuel Moura da Silva, Manoel Pereira Dias, Washington dos Santos, dr. Luiz Gonçalves, Augusto Cezar Madeira, Paschoal Paladino, Antonio Emilio Alves, Carlos Penha Villela e Manoel Pedro a fazerem parte da Comissão de Carnaval; d) — convocar os membros da Comissão de Carnaval para uma reunião na sede, às 9 horas da manhã do dia 20 do corrente; e) — coincidindo a reunião, nesta data, com a disputa da Taça Centenario do Município realizada em 1933, a Diretoria congratula-se com o corpo social e com os jogadores que integraram a equipe que levantou o título de Campeão do Centenario; f) — determinar que desta data em diante não serão mais aceitas as fotografias tiradas em jogos de esporte, para a emissão de cartões sociais; g) — franquear aos sr.s Associados as reuniões da Diretoria, aceitando quaisquer sugestões que queiram apresentar; h) — entregar a direção do Departamento Feminino ao sr. Severo dos Santos, diretor social.

Nova Iguaçu, 15-1-1952

Adalberto Coelho da Silva

1º Secretário

DR. FERNANDO DOURADO DE GUSMÃO

ADVOGADO
Trabalhista - Civil - Comercial
Inventários - Despejos - Questões sobre terras - Decreto-lei 58
Horário: 12:00 às 16:00 hs.
Terças e quintas-feiras
Rua Mal. Floriano, 1962 - Sob. em frente à ponte de Nova Iguaçu

Há os que afirmam não haver realmente existido o fabulista Esopo. De fato foi um monge de Constantinople, chamado Planúdio, que reuniu tais fábulas sob o título de "Vida de Esopo". Quem foi Planúdio; autor ou compilador?

— Eis a preciosa coleção indianista da Melhoramentos: "Terras e Índios do Alto Xingu", "Uoni-Uoni conta sua história", "Índios e sertanejos do Araguaia", "Índios do Brasil", "Histórias dos meninos índios".

— D'Alembert o famoso enciclopedista, jamais conheceu seus pais. Ao nascer, foi exposto nas escadarias da igreja de Notre Dame de Paris e recolhido por generosa mulher que o criou.

— "Os trajes fazem o homem", um dos principais livros de Keller, famoso clássico da literatura alemã, ser publicado dentro de pouco tempo por uma editora paulista em sua coleção "Novelas do Mundo".

— Acredita-se que o literato paulista Eduardo Prado haja inspirado, com traços psíquicos, a personagem "príncipe Jacinto", de "As cidades e as serras", de Eça de Queiroz.

Na Maternidade

Na semana que passou, nasceram na Maternidade de Iguaçu 19 bebês, sendo 10 do sexo masculino.

CASA

Preciso alugar boa casa no centro e com garagem. Preço até 2000 cruzelros. Carta com urgência para ar Aquino, nesta redação.

Vende-se

uma casa vazia, com 2 quartos, 2 salas, cozinha e banheiro. Avenida Santos Dumont, 691. Ver a qualquer hora.

BAIRRO JOANA D'ARC

Vendem-se magníficos lotes de terreno, localizados no prolongamento da rua Paulo de Frontin, a 3 minutos a pé da estação, em rua calçada, com o mais belo panorama e melhor clima da cidade, providos de luz elétrica, água, esgoto e ruas calçadas a paralelepípedos.

VENDAS Á VISTA E A LONGO PRAZO

Tratar com o sr. Jorge, na Praça da Liberdade, 84 -- Nova Iguaçu -- E. do Rio

AL...
NEIVA...
OFFICINA MECANICA...
Para consertos de automóveis em geral...
DIA E NOITE...
79-Nova Iguaçu...
Santos...
Dentistas...
RUBEM SILVA...
Dr. Pedro Santiago...
Dr. Arino Pinheiro...
Despachante...
CONSTRUTORES...
Ribeiro...
Santos...

CEDIM

Batata doce e seus produtos

Amury H. da Silveira — Engenheiro Agrônomo

A batata doce — *Ipomoea batata* Lam — é uma planta da família das Convolvuláceas, provavelmente originária do continente americano, cuja raiz feculenta tem várias utilidades.

A batata doce constitui o segundo vegetal em importância nos E. U., possuindo duas vezes o valor nutritivo da batatinha ou batata inglesa, sendo para nós uma espécie de "pão do pobre", juntamente com a mandioca.

A raiz encerra cerca de 10 a 20% de fécula, 4-5% de açúcar, 2-3% de proteína (elevado para raízes e tubérculos) e 65-68% de água. Além disso, contém ferro e cálcio, e vitaminas A, B e C.

De março a setembro a safra de batata doce é mais abundante, porém 15 dias depois de colhida a batata começa a apodrecer.

Na alimentação humana, a batata doce é consumida cozida, assada e frita. Na indústria ela nos fornece diversos produtos: xarope, compota, marmelada, raspa, farinha de raspa, fécula, dextrina, cerveja, aguardente e álcool.

Para o fabrico de xarope, descasca-se a batata, branqueia-se pela fervura, cozinha-se em igual ou duplo peso de água até formar mingau, deixa-se arrefecer até 60 C, depois adiciona-se 2% de malte, deixando-se em contacto de 20 a 60 minutos, finalmente se filtra sob pressão e se concentra até consistência xaroposa.

A compota ou doce em calda, conhecida na indústria doméstica e no mercado, obtém-se fervendo as batatas com casca até ficarem macias, descascando-as, cortando-as em fatias e por fim fervendo-as em xarope simples.

A marmelada, batatada ou doce em massa é feita com a batata doce cozida com casca, passada em peneira e concentrada com igual peso de açúcar.

No preparo das raspa é preciso lavar as raízes, descascar, picar em fatias, submeter ao vapor durante 6 a 8 minutos à temperatura de 65-70 C, e secar em estufa de ar quente durante 5-10 horas a 75 C. As raspa, pela desidratação, ficam quebradiças e com 7% de água, no máximo. Para o reenchimento das raspa empregam-se 1,5 partes de água fria para 1 parte de raspa, deixa-se de molho durante uma hora e depois ferve-se durante 30 minutos.

A farinha de raspa resulta da moagem das raspa e subsequente peneiramento em crivo fino para obtenção de pó fino e homogêneo. A farinha é muito higroscópica, contém 5 a 10% de água e rende 24-28% em peso sobre a batata inicial.

A fécula deve ser extraída logo depois da colheita, para o que se lava a raiz, moe-se uma ou duas vezes, juntando-se sulfato alcalino (para impedir o escurecimento), peneira-se em peneira de 100 a 200 malhas, centrifuga-se ou decanta-se e separa-se logo a água escura.

GRUTA STO. ANTONIO

BAR E RESTAURANTE

Cozinha de 1ª ordem. — Petiscos e pratos à portuguesa e à brasileira. Bebidas nacionais e estrangeiras. — Especialidades em Iria e conservas das melhores procedências.

HERMIDA & RIBEIRO

RUA MAKECHAL FLURIANO, 1954 (Em frente à ponte) NOVA IGUAÇU — ESTADO DO RIO

Granja Maria dos Anjos

Serv. Est. da Prod. Min. Agric. Reg.º 45.716. Inspecionada pela Defesa Sanitária Animal do Ministério da Agricultura.

CAIXA POSTAL, 23

Ovos para incubação e consumo. Pintos de 1 dia — todas as seg. feiras. Franginhas de 8 e 12 semanas. Frangas em início de postura. Frangos para mesa e galinhas da raça "Prodígio" New Hampshire.

Faça uma visita à Granja, a fim de observar as suas moderníssimas instalações — o seu sistema de criar e conhecer a grande incubadora automática "Stuehney Streamliner", com capacidade para 32.640 ovos.

Aguardamos também com prazer a sua visita ao Box nº 24 do Mercado Santo Antonio.

Estrada do Guarita — Bairro Três Cotagões NOVA IGUAÇU — ESTADO DO RIO

Os preceitos do dia

EMPRESA PERIGOSA

Só o médico está em condições de retirar corpos estranhos localizados no ouvido, porque isso requer técnica e aparelhos especiais. Quando outras pessoas tentam fazê-lo, podem encerrar ainda mais o corpo e dar lugar ao desenvolvimento de germes infecciosos.

Quando lhe entrar alguma coisa no ouvido, evite que qualquer pessoa tente retirá-lo, e procure imediatamente o médico especialista.

VENENO INSIDIOSO

O fumo não ataca o organismo rapidamente, mas o faz aos poucos, sorrateiramente, sem que o fumante o perceba. Assim sendo, o fumo atua como verdadeiro agente da "quinta coluna contra a saúde". Não se fie nas aparências. Combata radicalmente um dos inimigos da saúde, abandonando, de vez, o vício de fumar.

PARA O BEM DO PRÓXIMO

Nas três primeiras semanas após a cura da difteria, e até nos três primeiros meses, o indivíduo pode continuar a transmitir a doença, porque conserva, na garganta, e nas fossas nasais, os germes da infecção. Mas se o exame de laboratório comprovar a inexistência do germe, desapareceu o perigo de contágio.

Se teve difteria, procure o Centro de Saúde, para verificar se ainda tem bacilos diftéricos.

AMABILIDADE PERIGOSA

Antes do aparecimento da erupção já se transmitem a varíola, o alastrim, a varicela (catapora) e outras febres eruptivas. O mesmo acontece durante toda a evolução dessas doenças e até alguns dias depois da descamação ou da queda das crostas. O contágio se faz entre doente e indivíduo sã, diretamente ou por meio de objetos recentemente contaminados.

Não visite doentes e convalescentes de febres eruptivas.

ESTUDO AO AR LIVRE

A vida ao ar livre traz grande benefício à saúde e é muito vantajosa no trabalho intelectual. Os alunos que estudam ao ar livre, ou em salas bem arejadas, gozam mais saúde e têm maior facilidade em aprender. Faça com que seu filho se habitue a estudar ao ar livre.

S. N. E. S.

Registro de Imoveis

COMARCA DE NOVA IGUAÇU

Cartório da 1ª Circunscrição

Pelo presente edital, com o prazo de 30 dias e publicação por 3 vezes, atendendo ao que foi requerido por Almirão José Coelho da Rocha, faz saber aos promitentes compradores, Heróides Pereira Gomes e Gerônimo Amorim, residentes em lugares ignorados, que ficam intimados para, no cartório do 2º Ofício, sito à rua dr. Geluário Vargas n. 78, Nova Iguaçu, efetuarem os pagamentos das prestações atrasadas, referentes aos contratos averbados no livro 8/C, fls. 186v, sob n. 25 e livro 8/C, fls. 187, sob n. 38, respectivamente, sob pena de não fazendo serem canceladas as aludidas averbações. Dado e passado nesta cidade de Nova Iguaçu, aos dezesseis (16) dias do mês de janeiro de 1952. Eu, Nicanor Gonçalves Pereira, sub-oficial do Registro, o datilografar. Eu, Henrique Duque Estrada Meyer, Oficial do Registro, o subcrevo e assino. Henrique Duque Estrada Meyer. 1-3

Durvalino dos Santos

Despachante Estadual

Rua dr. Getúlio Vargas, 111 1º andar — Sala 103 NOVA IGUAÇU — E. DO RIO

CORREIO DA LAVOURA

ÓRGÃO INDEPENDENTE FUNDADO EM 22 DE MARÇO DE 1917
Fundador: SILVINO de AZEREDO

Red. e Oficinas: Rua Bernardino Melo, 2075

Telefone, 146

ANO XXXV

NOVA IGUAÇU (Estado do Rio), 20 DE JANEIRO DE 1952

N. 1.245

QUEM DISSER...

Poesia de YBICUY T. DE MAGALHÃES

Quem disser,
que o homem compreendeu
os ensinamentos do Deus Onipotente,
se esqueceu
que, vivendo Ele por vezes triste
e por vezes contente,
esquece-se de tudo de repente!...

Quem disser,
que este Globo imenso,
girando... girando sempre,
um dia parará,
meditando,
sobre o que na Terra existe,
esquece-se
que com todas as tristezas,
a Terra
não poderá viver triste!...

Quem disser,
que este Homem,
vivendo,
mesde a pré-história
aos dias atuais,
um dia esquivará o mal
que perdura em seu coração...
Esquece-se
que nunca mais, em sua mente,
deixará de existir
o mal da ambição!...

...E, quem disser
que todo o passado
vive apagado,
com a atualidade...
Vive enganado;
Pois é na atualidade,
que sentimos a saudade
do passado.

Registro de Imoveis

COMARCA DE NOVA IGUAÇU

Cartório da 1ª Circunscrição

Pelo presente edital com o prazo de 30 dias e publicação por 3 vezes, atendendo ao que foi requerido por Joubert Modesto da Silva e Raul Antonio da Silva Junior, faz saber ao promitente comprador (Pedro Almeida dos Santos, residente em lugar ignorado, que fica intimado para no cartório do 2º Ofício de Nova Iguaçu, efetuar o pagamento das prestações atrasadas, referente ao contrato averbado no livro B/D fls. 160v, sob n. 1, sob pena de o não fazendo ser cancelada a aludida averbação. Dado e passado nesta cidade de Nova Iguaçu, aos dezesseis (16) dias do mês de janeiro do ano de mil novecentos e cinquenta e dois (1952). Eu, Nicanor Gonçalves Pereira, sub-oficial do Registro, o datilografar. Eu, Henrique Duque Estrada Meyer, Oficial do Registro, o subcrevo e assino. Henrique Duque Estrada Meyer. 1-3

Registro de Imoveis

COMARCA DE NOVA IGUAÇU

Cartório da 1ª Circunscrição

Pelo presente edital com o prazo de 30 dias e publicação por 3 vezes, atendendo ao que foi requerido por Ulysses Macedo de Oliveira, faz saber ao promitente comprador, Maria José de Oliveira, residente atualmente em lugar ignorado, que fica intimado para no cartório do 2º Ofício de Nova Iguaçu, efetuar o pagamento das prestações atrasadas, referentes ao contrato averbado no livro 8/E, fls. 125, sob n. 58, sob pena de o não fazendo ser cancelada a aludida averbação. Dado e passado nesta cidade de Nova Iguaçu, aos dezesseis (16) dias do mês de janeiro do ano de mil novecentos e cinquenta e dois (1952). Eu, Nicanor Gonçalves Pereira, sub-oficial, o datilografar. Eu, Henrique Duque Estrada Meyer, Oficial do Registro, o subcrevo e assino. Henrique Duque Estrada Meyer. 1-3

Registro de Imoveis

COMARCA DE NOVA IGUAÇU

Cartório da 1ª Circunscrição

Pelo presente edital com o prazo de 30 dias e publicação por 3 vezes, atendendo ao que foi requerido por Nelme José Almeida e simulher Toulica Nahra Almeida, residentes na Capital Federal, e proprietários da Vila Fluminense, situada em Miguel Couto, 3º distrito deste Município, fazem saber aos promitentes compradores, Sebastião Francisco Leônico, Antonio Vieira dos Santos, Alvaro Augusto Iglesias, Paulo de Andrade, Nilton Beltrão, Geraldo Moreira Tavares, José Carlos Rodrigues Pereira, Casemiro Euzébio Silva, residentes atualmente em lugares ignorados, que ficam intimados para no cartório do 2º Ofício de Nova Iguaçu, efetuarem os pagamentos das prestações atrasadas, referentes aos contratos averbados nos livros 8/E, fls. 151, n. 37, 8/E, fls. 178v, n. 35, livro 8/E, fls. 168, sob n. 50, 8/E, fls. 152, n. 48, 8/E, fls. 151, n. 45, 8/E, fls. 20, n. 10, livro 8/E, fls. n. 10, 8/E, fls. 10, n. 9, respectivamente, sob pena de o não fazendo serem canceladas as aludidas averbações. Dado e passado nesta cidade de Nova Iguaçu, aos dezesseis (16) dias do mês de janeiro do ano de mil novecentos e cinquenta e dois (1952). Eu, Nicanor Gonçalves Pereira, sub-oficial do Registro, o datilografar. Eu, Henrique Duque Estrada Meyer, Oficial do Registro, o subcrevo e assino. Henrique Duque Estrada Meyer. 1-3

TOSSES? BRONQUITES?
VINDO CROSTIANO
(SILVEIRA)
GRANDE TÔNICO

COLUNA CATÓLICA

Você sabe responder?

RESPOSTAS

1ª Sômente um, São Pedro Apóstolo, o primeiro Papa.
2ª O termo "Santa Sé" designa Roma, a sede oficial do Papa, e também designa o poder do Papa.
3ª É o lugar de repouso dos Papas, no verão.
4ª São Lino foi o Papa que sucedeu a São Pedro na Cadeira da Igreja, estando ainda vivo São João.
5ª É a doutrina que ensina que o Chefe Visível da Igreja é "preservado por assistência divina de ensinar o erro em matéria de fé e de moral".
KENNE & KEANE

Lavrador! Criador!

Ouçã diariamente no RADIO RECORD — "A maior" e no programa "RUMO AO CAMPO", de 7,30 às 8,00 horas.

Ouvintes do Interior!

As notícias da sua cidade são apresentadas no RADIO RECORD — "A maior" no programa "HORA DOS MUNICÍPIOS", de 8,00 às 9,00 horas.

E mais uma vez, todos recebem o RADIO RECORD PRB 9 — S. Paulo — "A maior".

Vende-se

um magnífico terreno para construção, à rua dr. Geluário Vargas, 124, sob. com d. 100m.

TENDES GRIPPE?
TOMAE O LEGITIMO
ALLUMSATIVUM
DE
COELHO BARBOSA & CIA
Laboratórios:
R. Joaquim Palhares, 643-Rio

Gratis — Peça o Indutor Homeopático "Coelho Barbosa", servindo para o endorço celular