CEDIM

CORREIO DA LAVOURA

ORGÃO INDEPENDENTE FUNDADO EM 22 DE MARÇO DE 1917

Fundador: SILVINO de AZEREDO

Diretor-Gerente: AVELINO DE AZEREDO — Diretor-Secretário: LUIZ DE AZEREDO

ANO XXXV — NOVA IGUASSÚ (Estado do Rio) — DOMINGO, 30 DE DEZEMBRO DE 1951 — N. 1.815

DAQUI E DALI...

Arauto

As passagens de nível, em tôda a extensão, sobretudo, da nossa principal via férrea, mesmo as que dispõem de cancelas e guardas permanentes, constituem um problema que, pelos constantes desastres que nelas se verificam, com prejuizos materiais enormes e sacrifício de muitas vidas, como há pouco ocorreu, no coração desta cidade, consternando todo o povo. E' fácil de se compreender, portanto, que a Central do Brasil, obrigada muitas vêzes a indenizar pessoas prejudicadas, não contém, de modo algum, a construção de passagens livres aos pedestres sôbre o leito da estrada, preferindo construir viadutos, obras já executadas nas principais estações, desde a inauguração dos trens elétricos.

Os viadutos, no entanto, construidos próximos às estações, não correspondem sempre ao movimento de passageiros (como acontece nesta cidade, cujo progresso vem reclamando, há muito, nova estação e outro viaduto mais amplo), nem ao trânsito normal dos moradores dos dois lados da urbe. Daí a abertura, além das duas cancelas que existem, em frente da Igreja e da garage do Oscar de outras passagens de nível, para facilitarem a atividade dos moradores de uma e de outra parte de Nova Iguassú, embora com o risco diário de perderem êles a vida debaixo de um remanescente qualquer do Maria Fumaça da velha guarda, de um elétrico, trem azul, de aço ou de luxo, que nenhum deles é leve nem sopa...

Por essa e outras coisas, providências têm sido solicitadas, ora por iniciativa popular, ora da Câmara Municipal, visando dotar essas passagens de nivel de cancelas automáticas que evitariam muitos desastres e mortes. Passagens subterrâneas também resolveriam o problema, mas nada se faz e tudo se protela, quando poderia haver, até, um acôrdo entre a Central e a Municipalidade, para se executar o que atendesse melhor aos interêsses da coletividade.

Não procede bem a direção de nossa principal ferrovia deixando aberta ao público certas passagens, em pontos de muito movimento e que, por isso mesmo, oferecem grande perigo, como a que existe desde muito tempo em frente da Prefeitura. E' que o povo se acostuma, adquire em sua vida um hábito, que é como uma segnnda natureza, e o dia em que ela resolve fechar de repente, por isso ou por aquilo, é um Deus nos acuda: tôda gente reclama e estrila, mete o pau em quem julga ser o responsável pela violência, porque essa é a sua primeira e natural reação contra uma providência que não esperava, contra um ato que considera prejudicial ao rítmo de sua vida e nunca uma iniciativa que é justa e louvável, porque tem o objetivo de salvar o pêlo de muita gente.

Foi o que aconteceu na véspera do Natal. Vários trabalhadores da Central fecharam ràpidamente a passagem existente em frente da Pre-

(Conclue na 2ª página)

A LAPIS...

O soar dos clarins

Silvino Silveira

Com emoção e entusiasmo ouviremos o soar dos clarins, anunciando a chegada do Novo Ano, espargindo as mais lagueiras esperanças.

Noite de São Silvestre!

"Aquele que se aproveita de cada momento como se êste constituisse a existência inteira, não deseja nem receia o dia de amanhã", — dizia Sêneca.

Não sejamos pessimistas, tenhamos confiança num porvir radioso!

Uma incontida ansiedade, a mais ardente fé, nos destinos da invejavel Terra de Santa Cruz, devem constituir o supremo anelo de todos os brasileiros.

Despacho telegráfico do Fortaleza, no Estado do Ceará, e publicado num dos vespertinos cariocas, em outubro ultimo, noticiava encontrar-se naquela capital o prof. Rubens Peiruque, astrólogo e matemático, que em 1942 predissera a destruição do Terceiro Reich, a queda de Hitler, o advento da paz em 1945, a divisão da Alemanha e outros acontecimentos, bem como o destino da Italia e do Japão.

Falando sôbre os acontecimentos futuros, profetizou o prof. Rubens Peiruque que o próximo ano marcará o prelúdio de violentas transformações sociais. Adiantou que a questão do divórcio atingirá proporções incriveis em todo o território brasileiro, com o lançamento de uma campanha em várias capitais e que culminará num formidavel movimento no Rio de Janeiro. Grandes escritores se ocuparão do assunto e duas poetizas de renome sairão fazendo conferencias pelo país. Haverá escandalos em altas famílias da Capital da Republica, desquites e crimes passionais em quantidade. O Brasil e a Argentina serão varridos por uma onda de suicídios e envenenamentos, acrescida de mortes misteriosas, enquanto homens e mulheres de representação social e politica nesses países terão seus lares desfeitos.

Acrescentou que, segundo indicam os astros, morrerá, no proximo ano, uma grande personalidade da Russia, possivelmente Stalin. Também na Inglaterra e na Italia duas outras figuras mundiais morrerão. Uma delas será, provavelmente, o rei Jorge VI. A terceira morte de um grande homem se dará na America do Sul, talvez no Brasil.

Predisse que o fim de 1952 será terrivelmente ameaçador, de tal modo que muitos astrólogos poderão fixar aí a terceira guerra mundial, que teria início com escaramuças e conspirações na Argentina, França e Espanha.

O proximo ano — adiantou — será de grande influencia para o Brasil. Um brasileiro fará uma nova e importante descoberta. Sábios, técnicos e personalidades outras virão da Europa para o Brasil, que com isso usufruirá grandes beneficios, transformando-se num exemplo para o mundo.

Ainda, no final de 52, — concluiu o despacho — ocorrerá o assassinato de um militar de grande destaque no país. Haverá grandes tempestades no Nordeste, além de outras calamidades, mas a seca terminará nesse ano.

Tenhamos confiança na Providência Divina!

Todos os anos, desde as mais remotas éras, surgem na imprensa as benéficas ou maléficas profecias dos Peiruques, nacionais ou alienígenas, procurando desviar a marcha evolutiva da Humanidade.

Que se afastem para a caverna do Abismo, donde pretendem sair as mortes, suicídios e outras mil desgraças!..

Que soem os clarins, num devaneio de sonhos, com as saudações da pragmática em feliz Ano Novo!

Que Deus seja conosco!..

ESPECIAL PARA O «CORREIO DA LAVOURA»

O LIRISMO E A FILOSOFIA DO LIXEIRO

FRANCISCO MANOEL BRANDÃO

Em dias certos da semana, à hora certa, durante o ano inteiro, êle não faltou uma só vez ao cumprimento dos seus deveres funcionais, ao mister profissional que até se orgulha de exercê-lo, pois na verdade não é para qualquer um a função de lixeiro.

E o que êle é: lixeiro da limpeza pública. Não exerce o cargo porque lhe faltem aptidões, para outros trabalhos de natureza braçal. Não. Compreende a importância social de sua tarefa e dela não sente por que envergonhar-se.

E é assim que êle se revela no seu cartão de Festas:

"É muito feliz a vida
Dos que sabem trabalhar
Pois o lixeiro, vosso amigo
Lhe deseja um bom Natal."

"As flores são cheirosas
De longe se sente o cheiro
Lembrem-se distintas Famílias
Do vosso amigo Lixeiro".

Entende que quando a gente nasce Deus já sabe o que cada um vai fazer no mundo. Fazendo o que Deus quer, a gente está bem com Ele e com a gente mesmo.

Se todos fossem a mesma coisa, a gente enjoava de ser tudo igual. O de que se precisa é de melhor «passadio»"...

Acha que enquanto houver sujeira, alguém terá que carregá-la para o monturo onde a chuva, o sol e o fogo se encarregam de fazer um bom adubo para as arvores, para as plantas de jardim.

Limpar a cidade, as ruas; juntar os resíduos à porta das residências é um ofício para o qual também se nasce predestinado, trazendo-se "vocação" e "sustança", isto é, vocação para o ofício e constituição física compatível com a natureza do labor exercido, a exemplo da imunização natural com que a Providência divina dotou os agentes alados e espontâneos da defesa sanitaria.

Essa filosofia, essa compreensão sôbre o que cada indivíduo representa, isolada e coletivamente, na vida solidária da comunidade, é do lixeiro Lucas Xavier da Silva, que recolhe o lixo na porta da minha casa. Aprendeu-a por si mesmo no livro da intuição e do bom senso, recolhendo nas lições que o seu humilde trabalho oferece, os ensinamentos que encontraria nos livros onde aprenderam os que "têm estudo".

E' um grande homem, é um grande pensador esse lixeiro que me serve.

Sinto-me lisonjeado com a sua amizade, com a sua consideração; sinto-me otimista com a sua filosofia prática.

Afinal, quem não exerce a sua função de lixeiro ao realizar nas consciências e nos corações essa faxina que asseia espiritualmente os indivíduos para os atos limpos da vida?

E que trabalho penoso! E quanta sujeira, meu Deus!

Só mesmo tendo "fino" e "sustança"!...

—•—

Desde menino que aprendo na boca do povo, que aprendo no exemplo sincero dos simples.

E quanto tenho aprendido!

A's vezes deparo nos autores mais credenciados, antigos ou modernos, vestidas com outras roupagens de interpretação e forma, sabias sentenças que ouvi de pescadores, de pretos velhos, de seringueiros, de castanheiros, de vaqueiros, de homens rústicos dos rios, das matas, dos campos, homens que nunca leram nos livros.

E ponho-me a pensar com a sabedoria de Salomão.

De fato, a verdadeira sabedoria é eterna, imutável e sua essência — a verdade absoluta — é universal. A razão humana é que varia nas suas formas de interpretá-la. Mas ela existe potencialmente desde que o mundo é mundo, antes mesmo de o homem raciocinar. Tanto ilumina a razão do sábio, como frequenta o pensamento dos intuitivos.

Lucas Xavier nem sabe quem foi Edward Bellamy, mas quasi que pensa como o autor de "Daqui a cem anos".

Haverá um dia em que as nações não precisarão de exércitos e o dinheiro será único, universal, sem interferência de câmbio e padrões correspondentes.

Em vez do chapéu de sol ou de chuva, símbolo do egoismo humano, existirá o chapéu coletivo que fàcilmente já reconhecemos nas marquises e outros abrigos públicos.

Nesse dia ou nessa época, que o escritor americano assinala nas proximidades do ano de dois mil, o lixeiro tanto poderá ser o moço que vai ser doutor, como aquele que deseja continuar lixeiro, transformando o lixo em flores ou em combustível industrialmente aproveitável.

Ninguém se sentirá humilhado, pois será esse um serviço periódico e de caráter social a que todos ficarão obrigados como obrigado se fica perante o serviço militar.

Eis porque o Exército, como escola de virtudes cívicas e de preparação democratica, é uma grande instituição que a humanidade do futuro conhecerá nas bases ideais do socialismo cristão. Outras serão as suas armas, outra será a sua missão.

Também ninguém ficará como cousa que se conta quantitativamente ou como algarismo formando número na aritmética totalitaria do Estado.

Cada um seguirá a sua vocação, as suas inclinações, os seus talentos, as suas aptidões e a bitola medirá simplesmente a intensidade da contribuição a que todos se obrigam solidariamente como condôminos do patrimônio coletivo.

O "passadio" — esse sim — será igual em função do serviço prestado, sem se lhe distinguir, a natureza. Se o sapateiro ficardoente, curá-lo-á o médico; se o médico ficar descalço, calçá-lo-á osapateiro.

O ser humano, ao surgir na vida, será munido de um coeficiente econômico até que atinja a sua preparação profissional e a idade responsavel.

Os direitos imprescritíveis do homem, que hoje já se proclamam nos tratados internacionais, jamais serão postergados e o Estado existirá em função do homem e não êste em função daquele.

Ficção jurídica decorrente do consenso, da vontade coletiva, não poderá sobrepor-se à realidade, que é o próprio homem.

E por aí vai o socialismo de Bellamy em busca do socialismo do Cristo de Deus. Por esse caminho enveredarão as soluções transitórias do momento.

E tão bom seria que as duas humanidades em que o mundo moderno se bipartiu encontrassem uma solução digna e honrosa com que evitar a maior catastrofe terrena de que o futuro terá notícias.

(Conclue na 7ª página)

FINAL...

Alvarus de Oliveira

Nada há como o tempo para distrair o homem: — No seu vaivém, no mudar as estações, no correr dos dias, na espera de certos acontecimentos, assim a existência vai brincando com a gente, vai nos distraindo para, quando menos se espera, o fim nos tomar de assalto...

Eis-nos no penúltimo dia do ano de 1951...

Realmente não passa de um dia atrás do outro. Todavia, o homem sentimental, romantico por índole, inventou tradições, criou festas, fez comemorações que, no calor da sua significação, nos fazem esquecer a caminhada para o fim.

O filósofo pensa e assim sentencia: — Mais um ano que se vai. Menos um que viveremos...

O ano correu cheio de esperanças para uns. Pleno de desenganos para outros. A humanidade não aprendeu as lições dos outros anos que passaram, continuou na mesma a errar, a pensar na guerra, no morticinio, na destruição. Na era nova da fôrça atômica os cérebros dos donos da mais moderna descoberta ainda estão impressionados com o poder destruidor da nova arma, pensando menos na fôrça que poderiam ter às mãos para amenizar o sofrimento da humanidade, para facilitar-lhe a resolução de certos problemas transcendentais...

E assim 1951 se escoa, chega ao fim...

E enquanto o tempo passa e a vida se nos encurta mais, o povo se diverte nas festas, nos «reveillons», aos gritos de Carnaval.

Na algazarra, na alegria, em meio ao vinho que, capitoso, sorve, entre as iguarias que come, na música que ouve, na dança que executa, no amor que ama, o Homem esquece o tempo que inexoravelmente passa...

Adeus 1951 que se vai...

DOENÇAS DO ESTÔMAGO, FIGADO E INTESTINOS

SAL DE CARLSBAD

EFERVESCENTE DE GIFFONI • ANTI-ACIDO CHOLAGOGO LAXATIVO

FRANCISCO GIFFONI & CIA. - RUA 1º DE MARÇO, 17 - RIO

BELO HORIZONTE - SANATÓRIO STA. TERESINHA

Para doentes do aparelho respiratório. — Diretor: Dr. Luiz de Azeredo Coutinho. — Alimentação boa e cuidada. — Pneumotorax — Raios ultra-violeta — RAIOS X. Avenida Carandaí nº 938. — Fone: 2 1513.

Colégio Leopoldo

Rua Marechal Floriano Peixoto, 1074 e 1394 — Tel. 29

Matrículas abertas para o Curso Intensivo de Admissão de Férias. Reabertura do Curso Primário em 4 de fevereiro de 1952. E dos cursos oficiais em 1 de março. Peçam informações e prospectos na Secretaria.

NOTA ESPECIAL: O Colégio Leopoldo antecipa a seus professores e funcionários, a seus alunos e pais de alunos, a seus amigos em geral, votos de BOM NATAL e FELIZ ANO NOVO.

FORMATURAS

No dia 22 deste, a Academia Profissional Santo Antonio diplomou a sua primeira turma de modistas, que são as seguintes: Mirtes de A. Lima, Elvira Aurilio Francisco, Joventina e Virene Ranauro, Salete G. Bittencourt, Jurema Costa de Oliveira, Neusa Seabra, Virginia Viana, Iolanda Pinto da Silva, Carmen Simões da Cunha, Dila Pereira Junqueira e Virginia Barros Leon.

—

Domingo ultimo, no Teatro Municipal, houve a solenidade de colação de grau dos Quimicos Industriais de 1951 da Escola Nacional de Quimica da Universidade do Brasil. Oto Vicente Perroni também se diplomou pela referida Escola, recebendo justo premio pelo brilhante curso que fizera.

—

Ontem, no Salão Nobre da Academia Fluminense de Letras, verificou-se a solenidade de colação de grau dos doutorandos de 1951 da Escola Fluminense de Medicina Veterinaria. Pertencentes à turma deste ano, colaram grau também os doutorandos Braz Carielo de Almeida e Sebastião José Ferreira, que se distinguiram naquela Escola.

—

Hoje, na cidade fluminense de Porciuncula, serão realizadas as solenidades de colação de grau dos bacharelandos de 1951 do Ginasio Edmundo de Macedo Soares e Silva, dirigido pelo distinto prof. Manoel Duarte Coutinho, de quem recebemos gentil convite.

—

Vão realizar-se, no proximo dia 2 de janeiro, as solenidades de formatura dos Tecnicos em Contabilidade, dos Auxiliares de Escritorio e dos diplomandos de 1951 do Instituto Filgueira, de Nilopolis. O baile de formatura realizar-se-á na sede do E. C. Iguassú, no dia 5, com traje a rigor.

Boas Festas

Recebemos, de leitores, anunciantes e amigos desta folha, numerosos cumprimentos, desejando-nos todos boas festas e feliz entrada de ano novo. Registamos aqui mais os seguintes amigos do CORREIO DA LAVOURA, aos quais retribuimos, com sinceros agradecimentos, os seus votos de ventura e prosperidade:

Elmano S. Couto e Familia.
Mesquita Tenis Clube.
Edmundo Baroni Soares e Familia.
Instituto Silveira Leite.
Despachante Carlos Alberto da Silva e seus auxiliares.
Vidraceiro da Matriz.
Bittencourt & Alarcão Ltda.
Roberto Cabral e Familia.
Hipólito Paquelet e Familia.
Nicanor Gonçalves Pereira.
Ivam da Silva Vigné.
João Eleuterio de Barros e Familia.
Câmara Municipal de Nilópolis.
João R. Cardozo.
Fabrica e Serraria N. S. da Conceição, de Antonio Santos Neto.
Ibicuí T. de Magalhães e Familia.
Prof. José Maria Neves.
Italo M. Sampaio.
Cap. Mario Fernandes Freire
Dr. Deoclecio Dias Machado Filho.
Raimundo Leobino da Luz.
Deputado Sebastião de Arruda Negreiros.

*Aos distintos amigos, leitores, assinantes e anunciantes do **CORREIO DA LAVOURA**, formulamos os melhores votos de Boas Festas e de um Ano Novo próspero e feliz.*

NATAL DOS POBRES

No Lar de Jesús

Transcorreu animado o Natal no Lar de Jesús.

A 24, foi a consoada, antes da distribuição de brinquedos às crianças. Falou às internadas o prof. Leopoldo Machado, recordando a significação magnifica do Dia de Natal e lembrando os nomes dos que, trabalhadores abnegados da obra, já se foram: sua fundadora, Maria Chambarelli, J. B. Chagas e Fernando Bastos. Que êle mesmo não fôra, porque tinha, ainda, muitos pecados a purgar. Emoção e lagrimas em muita gente. Depois, cantou-se a Prece a Jesús.

Consoada e distribuição de brinquedos de Natal.

A' noite, festivo programa do Natal.

No Colégio Leopoldo

Com chave de ouro, encerrou-se a 14ª Olimpíada deste conceituado educandário.

Segunda-feira, 24, a exemplo do que vem fazendo todos os anos, foi distribuida farta quantidade de generos, doces, fazendas e brinquedos a cerca de 1.000 crianças pobres de Nova Iguassú.

A distribuição foi feita pela Comissão de Festas da Olimpíada do corrente ano, chefiada pela rainha e princesas do Colégio.

Parabens a esta Comissão que soube juntar, ao esplendor do baile de coroação realizado no Grupo Escolar, um verdadeiro exemplo de solidariedade humana, proporcionando aos menos favorecidos pela sorte um belo presente de Natal.

No Salão Paroquial

No dia 25, pela manhã, no Salão Paroquial, a Obra do Berço da Pia União das Filhas de Maria, a exemplo dos anos anteriores, fez a distribuição de festas às mães pobres desta cidade.

No Instituto Silveira Leite

Os pobres de Mesquita também tiveram o seu Natal, bem organizado pelo Instituto Silveira Leite. O seu diretor apresenta, por nosso intermedio, sinceros agradecimentos a todos os que colaboraram naquela festa de amor ao próximo.

O aparelho de televisão saiu para B. Roxo

A menina Marlene, filha do sr. Manoel Barreiro Martinez, residente á rua Roberto Rocha, 2.8, em Belford Roxo, portadora da tombola 718, que lhe passara a profª. Danilce Micho, ganhou o aparelho de televisão Emerson, de 14 polegadas, valiosa oferta dos Irmãos Coutinho, a fim de, com o seu produto, concorrerem para a montagem, no Grupo Escolar Rangel Pestana, de um gabinete dentario para crianças.

Dr. Helio Cianni Marins
CIRURGIA GERAL
Médico Assist. Clínica Cirúrgica do Hospital I.A.P.E.T.C.
Consultório: "Edifício Cocozza" - Sala 17 Tel. 450-J20
Residência: R. Bernardino Melo, 2429 Tels., 450 e 450-J11
Diariamente, exceto aos sábados, das 16 às 20 horas

LAR DE JESUS

Para o dia 1º de janeiro, está organizado magnífico programa, conforme o convite que fôra enviado a muitos amigos e cooperadores da Instituição.

O programa começa com a posse da nova diretoria, que foi eleita na reunião de 20 do corrente, assim constituida: Pres. d. Maria de Lourdes Pereira; sec. d. Ilza Chaves de Almeida Machado e tes. d. Aurora de Sousa Marques. Vogais: dd. Erminia Gomes de Sá, Laura Babo e Zaira Waingartner.

As crianças viverão cuidada parte artistica.

Será cortado o Bolo do decimo aniversário do Lar de Jesús.

Farta distribuição de livros... livros a mancheias...

Inauguração da exposição de trabalhos de agulha.

Visita às obras em construção e reconstrução.

Encerramento da sessão.

Haverá farto serviço de gelados e salgadinhos.

Todos são convidados.

Novos datilógrafos

Receberam ontem os seus certificados, por terem concluido o curso de datilografia no 2º periodo deste ano, os seguintes alunos do Curso Washington Luiz:

Neuza Gonsalez, Antonio Pavan, Valdomiro Luiz Barbosa, Cyléze Siqueira Mota, Odila Simões, Carmelia Chambarelli, Alcebiades dos Santos, Berilo Costa de Sousa, Efigenia Evaristo da Cruz, Iza Rodrigues, Nadir Ferreira da Silva, Válter Lindolfo Bohrer, Gilson Virgilio, Manoel Abreu Ramos, Artur A. Oliveira, Laurindo A. Ferreira, Heraclito Santos, Cesario Pezzl, Alfeu Couto, Olivio Moreira da Silva, Adelino Dante Paolucci e Alaziete Vieira do Nascimento.

Bailes de São Silvestre

Amanhã, o E. C. Iguassú e a A. A. Filhos de Iguassú, os dois clubes mais antigos e queridos desta cidade, vão realizar, em suas sedes sociais, o tradicional baile de São Silvestre, devendo tomar posse, nessa ocasião, o presidente e vice-presidente do alvi-rubro, respectivamente, srs. Narcizo A. Ramalheda e Agostinho F. da Silva.

Recebemos atenciosos convites.

A São João e à Providencia Divina agradeço a graça concedida. — A. G.

DAQUI...

(Conclusão da 1ª página)

feitura. Os que estavam habituados a passar por ali, todos os dias há muito tempo, deram ora com o nariz na grade, do lado da rua Bernardino Melo, ora no muro, do lado do jardim, na rua Marechal Floriano. Nesse contratempo, poucos acharam acertado o fechamento. A maioria ficou aborrecida da vida, deu o estrilo, resmungou e xingou a valer. Fez onda, e o resultado foi o que se viu, ou melhor, o que se ouviu, assustando a tôda gente, após a Missa do Galo, num ato até de desrespeito ao Natal do Cristo: um grupo, segundo soubemos, de moços, sem noção de responsabilidade, depois de derrubarem o muro do lado do jardim, dinamitaram — vejam só! — a grade do lado da rua Bernardino Melo, pondo tudo abaixo. E de se lamentar esse fato.

VIDA SOCIAL

DATAS INTIMAS

Fizeram anos neste mês:

— 24, sr. Newton da Silveira (Dodô), residente no Rio;
— 24, prof. Abilio Murtinho, residente em Padre Miguel;
— 25, sr. Paulino de Melo Fontes, residente no Rio;
— 25, d. Vitoria da Gloria Matos, esposa do sr. Emilio Matos;
— 25, d. Natalina Pimenta de Vasconcelos, esposa do sr Teócrito de Vasconcelos;
— 25, profª Natalina Fernanda da Silva Gandra;
— 25, sta. Maria Ribeiro;
— 25, menino Reinaldo Ribeiro Mascarenhas;
— 25, menina Maria Lucia, filha do sr. Alberto Batista Martinho e de d. Edméa Barbosa Martinho;
— 26, sta. Anolga Silva;
— 26, sta. Edla Vieira;
— 26, menino José Rangel Roso;
— 26, menino Luiz Augusto (1º aniversário), filho do sr Azi Garrido e de d Gilda Quaresma Garrido;
— 27, sta. Maria José Freitas;
— 27, d. Nadir R. Soares, residente no Rio;
— 27, sr. Silvio Sampaio Diniz;
— 27, d. Violeta Pimenta Vieira, esposa do sr João Fernandes Vieira;
— 28, sr. Amadeu Lara Jr, gerente nesta cidade da Cia Telefonica;
— 28, sr. João Junqueira (Joãozinho);
— 29, sr. Dermeval Gouvêa (Vavá), residente em Austin;
— 29, sr. Valquir R. Sobral, antigo e dedicado funcionario dos Correios nesta cidade.

Fazem anos hoje:

— sta. Nair Irineu de Sousa;
— d. Gulomar Pereira Santana;
— d. Neolete Portela Vigné, esposa do sr. Ivam da Silva Vigné.

BATISADOS

Batisou-se no dia do Natal, na Matriz de Santo Antonio, o menino Luciano, filho do industrial Luciano Vasconcelos da Costa e de d. Hermozila Vasconcelos da Costa. Serviram de padrinhos o sr. Mario Cartaxo e Senhora.

— Foi levada à pia batismal a menina Celia Regina, filha do sr. Miguel Quintino dos Anjos e de d Celia Quintino dos Anjos. Seus padrinhos foram o sr. Edson Costa e sua esposa, d. Neusa Gomes Costa.

NOIVADO

Domingo último, contratou casamento com a sta. Hilda Ferreira Duarte, filha do sr Virgilio Ferreira Duarte e de d. Olga Ferreira Duarte, o jovem Zorly Martins, filho do sr. Fausto Martins e de d. Fabiola Martins

CASAMENTOS

A 15 deste, realizou-se em Ricardo de Albuquerque o casamento do sr. Homero Prudente Viana, filho do sr João Prudente Viana e de d Maria José Viana, com a sta Nilcéa Barbosa, filha da viuva Luiza Barbosa.

— Também a 15 do corrente, realizou-se no Rio de Janeiro o enlace matrimonial do jovem Wanderley Avila, filho da viuva Adalia Rodrigues Avila, com a sta. Neli Soares, filha da viuva Francisca Pimentel Soares.

— Verificou-se nesta cidade, a 22 do fluente, o casamento da sta. Elza dos Santos, filha do casal Hermenegildo dos Santos, com o sr José da Cruz Ozorio, filho da viuva Leonor da Cruz Ozorio.

— Ontem, realizou-se em Marechal Hermes o enlace matrimonial do jovem Duilio Di Gregorio, filho do sr Angelo Di Gregorio e de d. I..via Rinaldi, com a sta Vera Maria da Cruz, filha do sr. Americo Duarte da Cruz e de d. Maria da Cruz.

Esta folha cumprimenta os novos e distintos casais, desejando-lhes felicidades.

ANIVERSÁRIOS DE CASAMENTO

Fizeram anos neste mês os seguintes casais:

— 24, José Miguel Valente — Yara Soares Valente;
— 24, Antonio de Padua Nobre — Isaura Farah Nobre;
— 25, Serafim Torrentes — Carmosina Torrentes;
— 28, Darcilio A. Raunheitti — Jecí da Silva Raunheitti.
— Faz anos hoje o casal Ivam da Silva Vigné — Neolete Portela Vigné.

BODAS DE PRATA

Domingo, dia 23 do fluente, festejou suas Bodas de Prata o estimado casal Mario Cartaxo — Laís Carvalho Cartaxo, cujos filhos mandaram celebrar, na igreja Matriz local, missa em ação de graças.

Fatos Policiais

Agressões. Por ter agredido à machadinha o cidadão Nilson Silva, levaram preso à Delegacia o indivíduo Mario Gonçalves Rigueira, de 29 anos.

— Em Heliópolis, Alberto Alves Vieira agrediu a pau a Valter Cardoso, de 25 anos.

— Em Iguassú Velho, Antonio André, viuvo, de 61 anos, foi gravemente ferido à foice por seu vizinho Vergilio de Tal.

Derrapou o carro. Na Rodovia Presidente Dutra, o carro 1.43.42, dirigido por Julio Campos, derrapou violentamente, ferindo os passageiros Damião Magalhães e Manoel Lemos dos Anjos, que foram medicados no Hospital.

Tentativas de suicídio. Osmando Rodrigues Fernando Jr., casado, de 31 anos, morador em Queimados, com a impressão de estar doente do pulmão, tentou suicidar-se, ferindo-se à faca no peito, gravemente.

— Rachel Maria Trindade, solteira, de 17 anos, tentou suicidar-se, atirando-se do viaduto local ao solo. Rachel Maria, que mora na trav. Elvira, 556, quer morrer porque brigou com o namorado.

Tentativa de assassinato. Acha-se internado no Hospital, ferido gravemente à bala, o comerciante Roldão Inácio de Sousa, casado, de 38 anos, residente na Vila Iracema. Fôra alvejado, quando se dirigia para sua casa, por Augusto Marques de Carvalho, que tem uma casa de bicicletas no Largo de São Pedro.

Desapareceu a menina. A' noite de ante-ontem, desapareceu da casa de sua genitora, d. Adires Palmeira da Silva, á rua B, na Posse, a menina Vanilda, de 10 anos, parda, de tranças. E estava descalça e de vestido azul.

Henrique Duque Estrada Meyer,
pessoalmente e como tabelião do 2º ofício, a seus amigos e clientes apresenta votos de Boas Festas e feliz Ano Novo.

Agradecimento

Dermeval Gouvêa e Senhora, sensibilizados com as demonstrações de solidariedade que receberam, servem-se deste meio para expressar o seu agradecimento a todas as pessoas amigas que lhes enviaram, por cartas e telegramas, condolencias pelo falecimento de sua sogra e genitora, D. MARIA NEVES DOS SANTOS LOPES, ocorrido há dias em Nova Iguassú.

Austin, 29|12|51.

Assinaturas do Correio da Lavoura para 1952:

Ano ..... Cr$ 40,00
Semestre .. » 25,00

Loja — Aluga-se
No centro comercial do Ponto Chique. Dispõe de instalações sanitarias. Luz e agua encanada. Tratar á rua Mendonça Lima, 69, 1º andar. — Nova Iguassú.

Casas — Alugam-se
A rua Nova, Ponto Chique, com varanda, sala, quartos e demais dependencias. Agua encanada, luz e esgoto. Onibus à porta. Tratar á rua Mendonça Lima, 69, 1º andar. — Nova Iguassú.

DR. FERNANDO DOURADO DE GUSMÃO
ADVOGADO
Trabalhista - Civel - Comercial
Inventários - Despejos - Questões sôbre terras - Decreto-lei 58
Horário: 12,00 às 16,00 hs.
Terças e quintas feiras
Rua Mal. Floriano, 1962, Sob.
em frente à ponte de Nova Iguassú

Laboratório de Análises Clínicas
DR. PASCHOAL MARTINO
DR. A. B. HARGREAVES
Nova Iguassú: Praça da Liberdade, 90 Sobº — Tel. 3..
Distrito Federal: Rua México, 41 — 8º andar — sala 8..
Telefones: 32 6041 e 32 3851
CHAMADOS NOTURNOS
Nova Iguassú: Tel. 109 — D. Federal, Tel. 26 1834 e 45-3...

Um dos prazeres da vida

Mário é um amigo meu que possuia o físico muito fraco. Tinha as espáduas salientes, o peito liso e afundado, braços e pernas muito finos

Ensinei-lhe um exercício para corrigir-lhe êsses defeitos. Foi êste:

Colocar duas cadeiras uns trinta e oito centímetros distante uma da outra. Apoiar as mãos nos assentos das cadeiras. O corpo deve estar estendido, em forma inclinada, os pés no chão. Abaixar o torax (entre as cadeiras), deixando-o que se aproxime o mais possível do chão; em seguida, levantá-lo (retesando os braços)

Na subida, deve-se inspirar; na descida, expirar.

Fazer o exercício cinco ou mais vezes em seguida. Descansar. Tornar a fazê-lo — e assim sucessivamente, até cem vezes.

(Foi êsse exercício que transformou o raquítico Charles Atlas no homem possuidor do torax mais bem desenvolvido do mundo).

Havia decorrido três anos que aconselhara êsse exercício a Mário.

Num dêsses domingos, encontrei-o, de calção de banho, na praia de Icaraí.

O seu físico era de atleta.

Disse-me que não fizera outro exercício para o torax a não ser o da "cadeira" (para as pernas, abaixava-se e levantava-se nas pontas dos pés).

Narrei este caso pensando em muitos jovens que são como fôra Mário há três anos passados.

A magreza não constitue defeito. O tipo clássico do atleta é magro.

O que é deselegante, feio e indica relaxamento é um jovem de peito liso e afundado e de espáduas salientes.

A ginástica deveria constituir um hábito de todo moço. Principalmente os que levam vida sedentária.

A principio a ginástica pode ser penosa. Mas depois que se adquire o hábito de fazê-la, que se conhece a sensação de bem estar que proporciona, que se tenha a satisfação de ver o físico progredir dia a dia, ela passará a ser considerada um dos prazeres da vida.

Muitos jovens não fazem ginástica pensando no coração. Para tirar essa cisma devem imaginar que milhares de homens que se dedicam ao serviço braçal, como os carregadores do Cais do Porto e os que trabalham nas Docas de Santos, não fazem meia hora de exercício por dia, mas oito, dez e às vezes mais, sem que se sintam prejudicados dêsse órgão.

(Não pretendemos, com esse exemplo, aprovar o excesso de exercício; apenas queremos demonstrar ser falso o conceito de que a ginástica que exige fôrça muscular prejudique o coração).

"Muita gente pensa que fazer exercício cansa o coração, quando é justamente o contrário o que se observa. Há mesmo, em certos doentes do aparelho circulatório, uma terapêutica que consiste em exercício, para estimular a função" — declara uma revista médica.

E Alexis Carrel comenta que os homens de negócios são mais vitimas de moléstias cardíacas do que os trabalhadores braçais.

ESTAFILDE

Para mil-e-um serviços

PICK-UP FORD

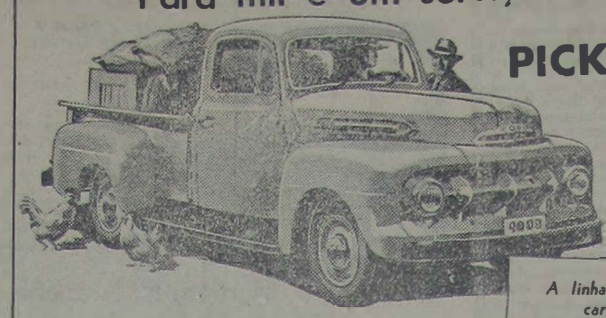

CARROCERIA DE AÇO
tipo "pick-up", sôbre chassis F-1 de 114" (também F-2 e F-3 de 122 polegadas)
Capacidade: 850 k.
Motor: 6 cilindros 95 HP ou V-8 100 HP, ambos equipados com o "Piloto de Energia".

A linha Ford se apresenta em 6 tipos de carroceria de magnífica construção.

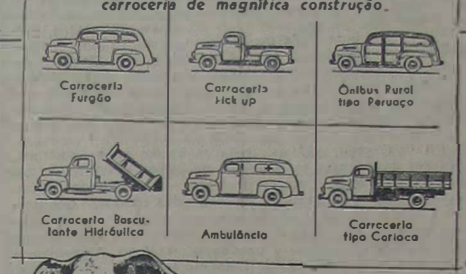

Nenhum outro veículo cobre tão ampla escala de aplicações, para serviços de entregas rápidas, como esta versátil carroceria "pick-up" Ford. Sua construção de aço prensado torna-a apta ao transporte de qualquer especie de carga. O piso é de madeira tratada, especialmente rija, protegida com tiras de aço, para resistir às tarefas mais duras. E, como os demais tipos de caminhões Ford, o motor é equipado com o "Piloto de Energia", um dispositivo que aumenta notàvelmente o rendimento da gasolina.

Seja qual fôr o seu problema de transporte, o sr. encontrará na vari da linha de chassis e carrocerias Ford o modêlo que lhe oferecerá o máximo de eficiência com o máximo de economia.

CAMINHÕES FORD DURAM MAIS!

FORD MOTOR COMPANY, EXPORTS, INC.

MANOEL JOAQUIM RIBEIRO FILHO
E
RENÉ SALUCIO PITANGA GRANADO

Desejam aos seus amigos e clientes um Feliz Natal e um próspero Ano Novo, extensivos às suas famílias.

Organisação Técnica Contábil Ltda.
AV. NILO PEÇANHA, 23 — 1º ANDAR — NOVA IGUASSÚ

Dr. Ernesto Cesar Madeira
CLINICA MÉDICA — PARTOS
Consultório: Rua Bernardino Melo, 1919 — s/ 1 2 — Edif. Pipa
CONSULTAS:
Segundas, quartas e sextas-feiras, das 9 ás 12 horas
Terças, quintas e sábados, das 14 ás 18 horas
RESIDENCIA: FONE 108 — NOVA IGUASSÚ

Clínica Santa Barbara
EXAMES MÉDICOS COM RADIOSCOPIA
Especialistas em doenças internas de adultos e crianças; Doenças de Senhoras e Operações. — Exames de Laboratório. — Raio X. — Aplicações de ondas curtas, Ultra-violeta e Infra-vermelho.
Consultas populares Cr$ 30,00. Diàriamente das 8 à 18 horas
RUA OTAVIO TARQUINIO, 75 — 1º AND.
NOVA IGUASSÚ

DR. DEOCLECIO D. MACHADO FILHO
Do H. P. S. — Clínica Médica
Em Nova Iguassú: Rua Bernardino Melo, 1919, S. 1 e 2 — Edifício Pipa
Consultas: Quartas e sextas-feiras, das 12 ás 18 horas.
No Rio: Terças, quintas e sábados, das 12 ás 15 horas. — Telefone 52-3371.

Para encantar a petizada

Lider em livros para a meninada, ou didáticos ou literários, de fundo recreativo e de formação moral, as Edições Melhoramentos continuam presenteando a infância brasileira com os seus magníficos trabalhos, magníficos pelo conteúdo e pela apresentação. Assim, por exemplo, a grande editora, que nos havia dado 'Histórias dos meninos índios" e "Novas aventuras de Pedro Malasartes", agora publica, do mesmo autor, Bernani Donato, 'Os apuros do macaco Pium", em cujas páginas — ilustradas pela arte de Osvaldo Storni — os pequenos leitores encontrarão muito que admirar.

Lojas Dovaz
Campeã das confecções perfeitas
Roupas feitas para homens, senhoras e crianças. Camisaria, Cama e Mesa, Perfumaria, etc.
Silva & Cia. Ltda.
Av. Nilo Peçanha, 90 — Nova Iguassú

DR. OSWALDO AGUIAR HEREDA
— MEDICO —
Especialidade: clínica medica, pediatria e via urinarias
Cons.: Rua Marechal Floriano, 2201, tel 16 (defronte Farmacia Central). ás 3as 5as e sabados, das 9 ás 15 hs.
NOVA IGUASSU' ESTADO DO RIO

CONSELHOS DE BELEZA

Noções sôbre as cicatrizes

(Colaboração especial para o CORREIO DA LAVOURA)
DR. PIRES

As cicatrizes são lesões definitivas, constituidas de um tecido fibroso e que resultam de destruição da pele por uma perda de substancia proveniente de processos traumáticos ou inflamatórios. As cicatrizes podem se classificar segundo o modo pelo qual lesam o tegumento cutaneo normal e, assim, citaremos as cicatrizes planas (aquelas em que não há alteração, ficando a pele lisa); as cicatrizes hipertróficas (em que existe um aumento do relevo cutaneo) e as cicatrizes atróficas (quando há depressões provenientes da falta de tecido). As cicatrizes da acné e da variola classificam-se entre as atróficas.

Os cheloides caracterizam as cicatrizes hipertróficas, isto é, aquelas em que há um aumento excessivo do tecido fibroso.

O cheloide pode aparecer em lugares onde se aplicou tintura de iodo, cataplasma quente, compressas de alcool ou mesmo onde houve uma irritação qualquer. São também comuns os cheloides que se originam nos pontos onde se aplicaram vacinas contra a variola. Após as intervenções cirúrgicas são frequentes as cicatrizes cheloidianas.

Em relação ao tratamento das cicatrizes, deve-se encarar a questão segundo se trata de uma cicatriz plana, hipertrófica ou atrófica e, mesmo assim, o método a empregar varia, de acôrdo com o local e o tamanho da cicatriz, etc.

Em algumas cicatrizes planas, extensas, é possivel praticar-se a cirurgia, obtendo-se em troca uma cicatriz linear, desde que se faça uma sutura intradérmida. Para certos cicatrizes atróficas como as de acné e as de variola são aconselhadas as escorificações. Nos casos de cicatrizes queloidianas os processos que melhores resultados têm dado são: cirurgia, eletrocoagulação e radio.

NOTA: *Os nossos leitores poderão solicitar qualquer conselho sobre o tratamento da pele e cabelos ao médico especialista dr. Pires, a rua Mexico, 31, Rio de Janeiro, bastando enviar o presente artigo deste jornal e o endereço completo para a resposta.*

DEPARTAMENTO DE DATILOGRAFIA
— DO —
Instituto Iguassuano de Ensino
Instalado em salas apropriadas. Dotado de máquinas excelentes. Orientação criteriosa — Ensino eficiente. Matriculas abertas para novas turmas. Aulas diurnas e noturnas.
R. Bernardino Melo, 1751 (Em frente à Estação)

CLINICA DENTÁRIA
Drs. (ALVARO R. DA SILVA — 3as, 5as e sábs., das 9 ás 18 h
(DURVAL P. CAVALCANTI — 2as e 6as feiras, das 9 ás 18 h
Rua Bernardino Melo, 1919, 1º andar, salas 2 e 3. Edif. PIPA

Mário Guimarães | Fernando Nunes Brigagão
ADVOGADOS
ESCRITÓRIO: AV. NILO PEÇANHA, 8 — Sobrado — NOVA IGUASSÚ
HORÁRIO: Diàriamente das 9 ás 12 horas.

FOTO ELITE Atende-se a domicílio para casamento. Retratos para documentos em 30 minutos. Especialista em reprodução de retratos a crayon, sépia e óleo. Vendas de máquinas, filmes, quadros, santos e albuns.
Rua Marechal Floriano, 2243—Loja—Tel. 413—Nova Iguassú

CEDIM

Comarca de Nova Iguassú

EDITAL

De publicação de documentos, em processo de loteamento de terras, a requerimento da Sociedade Agricola, Construtora e Imobiliária Ltda., com o prazo de 10 dias, na forma abaixo:

Pelo presente edital, com o prazo de 10 dias, faço saber que pela Sociedade Agrícola, Construtora e Imobiliaria Ltda., com sede nesta cidade, foram depositados neste cartorio, para inscrição nos termos da lei reguladora do loteamento de terras, os seguintes documentos: o memorial, as plantas, sendo duas do Bairro do Imperador e uma da Vila Vista Alegre, os titulos de dominio e todos os demais documentos exigidos, tudo referente às seguintes terras: Area de terreno medindo 198ms.50 de frente para a rua Capitão Sena, 281ms 60 na linha dos fundos, por uma linha reta que tem a direção SW 63o 11', confrontando com herdeiros de João Alexandre, 202ms.20 pela esquerda, por uma linha de direção 17º 26', confrontando com herdeiros de Lafayete Pimenta de Moraes e 193ms. pela direita, numa linha de direção 44º 57' SE, confrontando com Renato Soares Monteiro, distante 109ms.45 à direita da esquina da estrada Plínio Casado. Area medindo 95ms.20 de frente pela estrada Plinio Casado, por uma linha de dois segulmentos, pelo lado direito, por uma linha quebrada em direção aos fundos, mede 28ms.20, confrontando com Custodio Soares Couto e outros, pelo esquerdo, confrontando com o mesmo, mede 24ms.60 e pelos fundos, numa linha de dois segulmentos, com a Rodovia Presidente Dutra e com Custodio Soares Couto, distante 13ms 50 da esquina formada pela entrada oficial aberta pelo D. N. E. R. Área de terreno medindo 184ms 20 de frente pela estrada Plínio Casado, 509ms. pela esquerda, por uma linha quebrada em dois lances, o primeiro de 226ms, na direção 18º 41' NE, até encontrar o marco de ferro, e o segundo 283ms, na direção 71º 39' NE 71ms 50 na linha dos fundos, por uma linha de direção 28º 28' e finalmente pelo direito, numa linha quebrada de seis lances, confrontando com o Capitão Antonio Chaves, rua dos Cajueiros e herdeiros de João Alexandre e nos fundos com herdeiros de Lafayete Pimenta de Moraes. Area medindo 450ms 20 de frente para a rua dos Cajueiros, por uma linha de dois lances, medindo o primeiro 82ms. e o segundo 368ms 20, pelos fundos, por uma linha sinuosa nas direções NW 64º 44' mede 438ms., confrontando com o canal do Prata, pelo lado esquerdo, por uma linha de direção NW 10o 08' mede 198ms 60, confrontando com herdeiros de Lafayete Pimenta e pelo lado direito, por uma linha de direção 2º 40' SE mede 244ms 60, confrontando com Francisco Panela e com herdeiros de Lafayete Pimenta, situada do lado esquerdo de quem vai de Belford Roxo para Nova Iguassú. Aos interessados, porventura existentes, fica marcado o prazo de 30 dias, contado da ultima publicação deste, para oferecimento de impugnações. Para constar foi feito o presente e outros de igual teor, para afixação e publicação. Dado e passado aos 15 de dezembro de 1951. Eu, Henrique Duque Estrada Meyer, Oficial, o subscrevi e assino. **Henrique Duque Estrada Meyer.** Extraído por copia logo em seguida. Eu. Henrique Duque Estrada Meyer, Oficial, a subscrevi e assino. **Henrique Duque Estrada Meyer.** 3—3

DR. MIGUEL DONNI

CIRURGIA — RAIOS X — PROTESE MOVEL

Tratamento com analgesia

CONSULTÓRIOS:

Av. Rio Branco, 173 — 5º andar, Sala 504. Tel 22-4179

Terças e quintas-feiras

AV. NILO PEÇANHA, 23 — 3º ANDAR — Nova Iguassú

SÓ ATENDE COM HORA MARCADA — FONE 369 J11

Dr. Nelson Benjamin Monção

ADVOGADO

Civel, Comercial e Criminal — Inventários, Despejos e Cobranças

Adianta dinheiro para as custas, conforme o caso.

Rua Paulo de Frontin, 60 — EXPEDIENTE: Das 8 ás 11 e das 13 ás 16 horas. Tel: 479 Ás terças, quintas e aos sábados — Nova Iguassú — E. do Rio

Rua do Ouvidor, 102, 3º andar — EXPEDIENTE: Das 10 ás 12o das 13½ ás 16 horas. Tel: 43 1097 Ás segundas, quartas e sextas. — Rio de Janeiro

FÁBRICA DE FORRAGENS

LINS & FILHO

Rações para aves e animais. Milho em grão, fubá e picado. Farinhas de carne, ostras, ossos e amendoim Produtos avícolas.

Av. Nilo Peçanha, 439 — Tel. 55

Nova Iguassú — E. do Rio

NOVA AURORA

TERRENOS Á PRESTAÇÃO SEM ENTRADA E SEM JUROS

BAIRRO SÃO JORGE — Ramal de Xerém. Condução barata, caminhonete do Belford Roxo e Nova Iguassú até Nova Aurora. Clima igual a Petrópolis. Agua com abundancia, e luz e fôrça passando dentro das terras Planta aprovada pela Prefeitura de Nova Iguassú Facilidade do construção, venda em 72 prestações mensais a começar de Cr$ 225,00. Tratar á av. Rio Branco, 91, 6º ander, ou com o sr. Mello no local ou á rua D. Lucia, 60, em Belford Roxo, ou com o sr. Julian Ramos, á rua Marechal Floriano, 2035, telefone 285, em Nova Iguassú—E. do Rio.

Comarca de Nova Iguassú

EDITAL

Registro de Imóveis da segunda Circunscrição

Pelo presente, passado a requerimento de Miciades José Gonçalves e Francisco de Paula Baldessarini e suas mulheres, intimo, por se encontrarem em lugar incerto e não sabido, a virem em meu cartório, à rua dr. Getulio Vargas n. 126, nesta cidade, pagar as prestações vencidas e as que se vencerem até a data do pagamento, os seguintes promitentes compradores, Ernesto Barreto da Silva Castro, Wilson da Silva Machado, Annibal Silva, Jayme Antão de Senna, Manoel Sergio da Silva, Tercilia Silva, Olinda Santana, Euribio Antonio Silveira, Mario Silva, Jorcelina Gilcerio Meliades, Sebastião José da Silva, Francisco Sabino da Silva, Alonso Sá de Oliveira, Antonio Machado Filho, Joaquina das Neves, José de Moura, Moyses Guedes de Moura, Antonio Machado Neto, Waldemar Bastos e Constantino Medeiros da Silva, cujos débitos em atraso montam, respectivamente, a Cr$ 14 125 00 7 950 00 2 865,00, 2 700 00, 2 887,50, 7 950 00, 7 950 00, 7 350,00, 5 800,00, 6 665,00, 6 870,00, 3 400 00, 9 045 00, 1 900,00, 3 150,00, 3 300,00, 4.950,00, 1 620 00 3 780 00 e 7.950,00, e são decorrentes de contratos de promessa de venda feitos na forma do estabelecido pelo decreto lei n 58, de 10 de dezembro de 1937, e devidamente averbados no Lo 8 desta circunscrição Imobiliaria. Os devedores terão o prazo de 30 dias para pagamento de seus débitos, inclusive custas devidas, sob pena de, decorrido aquele, considerar-se rescindido o contrato, procedendo-se ao cancelamento da respectiva averbação, de acôrdo com o art. 14, do decreto n 3 079, de 15 de setembro de 1938. Nova Iguassú, 23 de outubro de 1951 O oficial: *Hermes Gomes da Cunha.* 2—2

O GURÍ

A CASA DAS ROUPINHAS ORIGINAIS

UNIFORMES COLEGIAIS — RENDAS — LÃS — LINHAS — BOTÕES.

RUA MINISTRO MENDONÇA LIMA, 226 — NOVA IGUASSÚ

COMARCA DE NOVA IGUASSÚ

CARTÓRIO DO 5º. OFÍCIO

EDITAL

Hermes Gomes da Cunha, oficial do Registro de Imoveis da 2ª Circunscrição desta Comarca de Nova Iguassú,

Faz saber, pelo presente, que Jayme d'Oliveira, maior, solteiro, pedreiro, residente e domiciliado na Avenida Nossa Senhora da Penha n. 151, no Distrito Federal, depositou em seu cartório á rua dr. Getúlio Vargas n. 126, nesta cidade, de conformidade com o Decreto-lei n. 58, de 10 de dezembro de 1937, memorial, planta e os necessarios documentos referentes ao loteamento do terreno à rua Parecis, medindo cento e dez metros de frente, cento e quarenta metros nos fundos, confrontando com a Companhia Territorial Hellópolis, cento e vinte metros pelo lado direito, confrontando com a rua Tupinambás e cem metros pelo lado esquerdo, confrontando com a aludida Companhia Territorial Helópolis, com a área de onze mil metros quadrados, situado na quadra catorze, fora do perimetro urbano, no quarto distrito deste Município, Belford-Roxo, que foi dividida em 30 (trinta) lotes de várias dimensões, agrupados em duas quadras, servidos por três ruas, tudo de conformidade com a planta, aprovada em 25 de janeiro de 1951 pela Prefeitura deste Município. As impugnações dos que se julgarem prejudicados deverão ser apresentadas em cartório dentro de 30 dias, contados da terceira e última publicação deste. Nova Iguassú, 12 de dezembro de 1951. O Oficial: *Hermes Gomes da Cunha.* 3—3

Indicador Comercial

Casa Funeraria

Casa Santo Antonio — Serviço Funerario - Guilhermina Ferreira da Silva. Rua Marechal Floriano, 2018. Tel. 86 — Nova Iguassú.

Diversos

Delfim Pereira Montenegro — Construtor. Av. SantosDumont, 626 - Telefone. 69 — Nova Iguassú.

Mandioca e aipim — Compra-se qualquer quantidade, á rua S. Sebastião, 1695 (fundos) -Belford Roxo—Estado do Rio.

VENDE-SE

uma casa com 2 salas, 3 quartos e cozinha, á av. cel. Francisco Soares, 488, a 3 minutos do calçamento. Facilitam-se 50% do pagamento. Tratar com o dr. Jair Neves, á rua Getulio Vargas, 51, tel. 37. Nesta.

TERRENOS

Nova Iguassú

Vendo magnificos lotes com 360mts2., pagamento á vista ou a prazo, na Av. Manuel Duarte, nesta cidade. Tratar com Manoel Quaresma. Avenida Nilo Peçanha, 45 — nesta cidade.

O Volante Duas Pátrias

Leva ao conhecimento do povo desta cidade, que se acha instalado à rua Ministro Mendonça Lima, 46.

O Volante Duas Pátrias está sob a competente direção de Eduarcre Raymundo Martins, que atende diàriamente com aulas a qualquer hora.

AO VOLANTE DUAS PÁTRIAS

Rua Min. Mendonça Lima, 46—NOVA IGUASSÚ—E. do Rio

Oficina Mecanica Agostinho

Consertos, Reformas em geral e Acessórios — Solda Elétrica e a Oxigênio — Serviço de Torno.

PINTURAS EM GERAL DE ESTUFA RAPIDA

AGOSTINHO MARTINS DUARTE

Rua dr. Tibau, 60 - Tel. 124 - Nova Iguassú - E. do Rio

Á PRAÇA

Importadora Comercial, Industrial e Agrária, Limitada, *em Nova Iguassú, (Estado do Rio), á rua Topazio, 60, comunica a esta praça e ás demais onde possa interessar a sua organização por cotas de responsabilidade limitada, com o capital integralisado de Cr$ . . . . 1.000 000.00 (um milhão de cruzeiros), tendo por objeto a importação de generos alimentícios e o mais que convier á sociedade, que é constituida por Luiz Zenha dos Santos Araujo, Agostinho de Matos Leite, Arthur Rabuça, João Pereira da Costa, Henrique Wenke Robertson, Antonio Corrêa Coelho, Joaquim Ferreira Filho, Manoel José Ximenes, Alberto Lemos de Miranda, Manuel Telles Flora, Gaspar José Rodrigues, João Augusto de Souza Braga, Antonio Peretra, Augusto Ribeiro Gonçalves Junior, Paulino Moreira Amorim, Humberto Santana Pinheiro Xavier e Ricardo Galvero Monteiro, cabendo a gerencia indistintamente aos socios Luiz Zenha dos Santos Araujo, Agostinho de Matos Leite e Artur Rabuça, tudo conforme contrato arquivado no Cartorio de Registro do Comercio da Comarca de Nova Iguassú, em 6 do corrente.*

Nova Iguassú, 11 de dezembro de 1951.

Importadora Comercial, Industrial e Agrária, Ltda.

L. Zenha Araujo, Gerente

3—3

SERRARIA INDEPENDÊNCIA

Madeiras e Materiais para Construções. — Ferragens, Tintas, Cal, Cimento, Tijolos, Telhas, Manilhas, etc.

FRANCISCO BARONI & FILHA

Rua Ministro Lira Castro, 556-A

TEL. 240 — NOVA IGUASSÚ — E. DO RIO

Sociedade Laticinios União Ltda.

Usina e Entreposto de Leite

Laboratórios completos para analises de leite

Matriz: AVENIDA FRANCISCA DE ALMEIDA, 1410 (Edificio proprio) — NILOPOLIS — Estado do Rio

Filial: USINA: RUA SÃO JOÃO BATISTA, 502 (Edificio proprio) — VILA MERITÍ — Estado do Rio

JOSÉ MARIA TEIXEIRA

SOCIO GERENTE

CEDIM

PREFEITURA MUNICIPAL DE NOVA IGUASSU'

RESOLUÇÃO N. 222 — Autorizo o Chefe do Executivo a doar áreas de terra pertencentes à Municipalidade ao Grêmio Iguassuano de Peso e Halteres.

A Camara Municipal de Nova Iguassú, por seus representantes legais, decreta e eu sanciono e promulgo a seguinte Resolução:

Art. 1o — Fica autorizado o Prefeito Municipal a doar à entidade desportiva deste Municipio, denominada Gremio Iguassuano de Peso e Halteres, sediada nesta cidade, área pertencente à Municipalidade.

Parágrafo único — A doação de que trata este artigo ficará adstrita à observância das normas constantes desta Resolução.

Art. 2o — Os terrenos doados destinar-se ão exclusivamente à construção de praça de esportes e sede social da entidade beneficiada.

Art. 3o — Para o efeito do disposto nos artigos precedentes, a entidade referida no artigo 1o, assinará termo de doação em que se obriga a cumprir as exigencias constantes do artigo 2o.

Parágrafo único — O termo de doação será transcrito na escritura que for outorgada à entidade beneficiada.

Art. 4o — A presente doação será declarada nula e de nenhum efeito se, dentro do prazo de 5 anos, não for cumprido o disposto no artigo 2o desta Resolução.

Art. 5o — No caso de dissolução da entidade beneficiada voltará o imovel a pertencer à Municipalidade, que ficará desobrigada de qualquer indenização por benfeitorias feitas no terreno.

Art. 6o — A presente Resolução entrará em vigor na data de sua publicação.

Art. 7o — Revogam-se as disposições em contrario.

Prefeitura Municipal de Nova Iguassú, 10 de dezembro de 1951.

LUIZ GUIMARÃES — Prefeito

RESOLUÇÃO N. 226 — Permuta de uma área de terra.

A Camara Municipal de Nova Iguassú, por seus representantes legais, decreta e eu sanciono e promulgo a seguinte Resolução:

Art. 1o — Fica o Prefeito autorizado a permutar a área de terras doada à Prefeitura deste Municipio, por Manoel Jacinto Ferreira, por força do loteamento do imovel "Sitio Retiro Feliz", no lugar Belford Roxo, 4o distrito Municipal, cuja área tem a metragem de 7 497,00m2 (sete mil quatrocentos e noventa e sete metros quadrados), por outra área localizada no mesmo loteamento constante dos 8 (oito) lotes de que se constitue a quadra 7 (sete), com a metragem global de 8.892,00m2 (oito mil oitocentos e noventa e dois metros quadrados).

Art. 2o — A doação de que trata o artigo anterior foi feita em obediencia ao preceito do artigo 253 do Código de Obras Municipal.

Art. 3o — A presente Resolução entrará em vigor na data de sua publicação.

Art. 4o — Revogam-se as disposições em contrario.

Prefeitura Municipal de Nova Iguassú, 13 de dezembro de 1951.

LUIZ GUIMARÃES — Prefeito

RESOLUÇÃO N. 227 — Auxilio para o término da construção da Igreja católica de Vila de Cava.

A Camara Municipal de Nova Iguassú, por seus representantes legais, decreta e eu sanciono e promulgo a seguinte Resolução:

Art. 1o — Fica o Executivo autorizado a doar 100 (cem) sacos de cimento à Paróquia de Vila de Cava, como auxilio para o termino das obras de construção da Igreja local.

Art. 2o — A presente Resolução entrará em vigor na data de sua publicação.

Art. 3o — Revogam se as disposições em contrario.

Prefeitura Municipal de Nova Iguassú, 13 de dezembro de 1951.

LUIZ GUIMARÃES — Prefeito

RESOLUÇÃO N. 229 — Suspende os descontos em folha dos Servidores Municipais no mês de dezembro.

A Câmara Municipal de Nova Iguassú, por seus representantes legais, decreta e eu sanciono e promulgo a seguinte Resolução:

Art. 1o — No mês de dezembro do corrente ano não serão efetuados descontos em folha dos servidores publicos municipais, provenientes de emprestimos feitos sob consignação em folha.

Art. 2º — A presente Resolução entra em vigor na data de sua publicação

Art. 3º — Revogam-se as disposições em contrario.

Prefeitura Municipal de Nova Iguassú, 13 de dezembro de 1951.

LUIZ GUIMARÃES — Prefeito

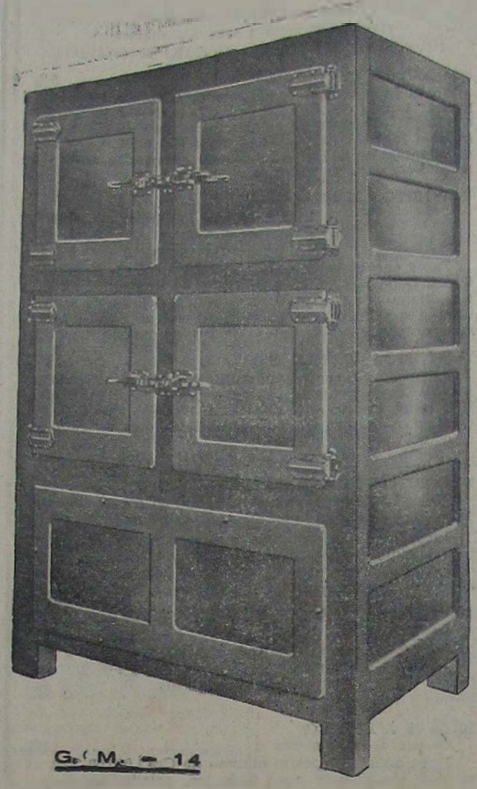

Compressores "FRIGIDAIRE"

GELADEIRAS COMERCIAIS— BALCÕES— GELADEIRAS DOMESTICAS, ETC.

A VISTA E A PRAZO

Oficina de consertos e montagens

Consultem-nos sem compromisso

João R. Cardoso & Cia. Ltda.

Trav. 13 de Março, 48 -- Tel. 272

NOVA IGUASSU' — E. DO RIO

DR. ALFREDO SOARES

CLÍNICA DE CRIANÇAS

CONSULTÓRIO: Rua Bernardino Melo, 1847 - 1º and. - Sala 11

Tel. 101, diàriamente das 15 às 17 hs., exceto às 5as feiras

RESIDÊNCIA: Av. Nilo Peçanha, 150 -- Tel. 470-J11

COMARCA DE NOVA IGUASSÚ

CARTÓRIO DO 5o OFÍCIO

EDITAL

Hermes Gomes da Cunha, Oficial do Registro de Imóveis da 2ª Circunscrição desta Comarca,

Faz publico, pelo presente, que a Imobiliaria Areia Branca Ltda., com sede em Belford Roxo, neste Municipio, depositou em seu cartorio, à rua dr Getulio Vargas, n. 126, nesta cidade, de conformidade com o Decreto-lei n 58, de 10 de dezembro de 1937, memorial, planta e os necessários documentos referentes ao loteamento de uma área de terra à margem da Estrada de Ferro Rio D'Ouro, paralela à Estrada ou rua Areia Branca, medindo cento e vinte metros de frente e de fundos e duzentos metros de ambos os lados, com a área de vinte e quatro mil metros quadrados, confrontando de um lado, com Antenor Gonçalves Pereira, de outro, com Carlos Gonçalves Pereira ou sucessores e nos fundos com terras da Fazenda Aurora, ou sucessores, situada no perimetro urbano, no quarto distrito deste Municipio, Belford Roxo, no lugar denominado "Areia Branca", dividida em 54 (cinquenta e quatro) lotes de trezentos metros quadrados, cada um, agrupados em duas quadras, servidas por uma avenida e duas ruas projetadas, tudo de acordo com a planta aprovada em 7 de agosto de 1951, pela Prefeitura deste Municipio. As impugnações dos que se julgarem prejudicados deverão ser apresentadas em cartorio dentro de 30 dias, contados da terceira e ultima publicação deste. Nova Iguassú, 12 de dezembro de 1951. O Oficial: *Hermes Gomes da Cunha.* 3—3

Durvalino dos Santos

Despachante Estadual

Rua dr. Getúlio Vargas, 111

1º andar — Sala 103

NOVA IGUASSÚ — E. DO RIO

Seguro de vida

Acidentes Pessoais e do Trabalho, Fogo, Automóveis, Fidelidade.

Roberto Cabral

Corretor Oficial

R. Governador Portela, 314

Telefone, 418

INDICADOR Profissional

Médico

~~Dr. Pedro Regina Sobrinho~~ — Médico operador. Partos. — Consultas diárias das 8 às 12 hs. — Rua Antonio Carlos, 51. Tel. 284. E das 12 ás 16 horas no Centro de Saude e Hospital de Iguassú.

Advogado

Dr. PauloMachado-Advogado — R. Getulio Vargas, 87. Fone: 282. — Nova Iguassú.

Dentistas

Luiz Gonçalves — Cirurgião Dentista - Diariamente das 8 ás 18 horas. Rua Bernardino Melo n. 2139. Telefone, 314. Nova Iguassú.

RUBEM SILVA — Cirurgião-dentista. — Ed. Carioca, 2º andar, s. 220. Telefone, 42-5951. Rio de Janeiro.

Dr. Pedro Santiago Coscia — Cirurgião Dentista a Raio X (Edificio Ouvidor). Rua Ouvidor, 169, 8º andar, sala 811. Telefone, 43-6503 - Rio.

Dr. Arino Pimenta de Moraes — Cirurgião Dentista — Consultórios: Av. Nilo Peçanha, 8, sobrado. 3as, 5as e sábados, das 8,30 às 11,30 e das 13,30 ás 17,30 horas. (Nova Iguassú).

Despachante

Escritorio Técnico Comercial - Santos Netto & Irmão (Contadores e Despachantes). Serviços comerciais em geral. Rua dr. Getulio Vargas, 22. Tel. 208 — Nova Iguassú.

CONSTRUTORES

João Simonato — Construtor licenciado. — Encarrega-se de construções e reconstruções em geral e sob administração. — Res.: Rua Marechal Floriano, 2036— Casa XI — Nova Iguassú.

Roberto Baroni Soares—Construtor licenciado no Municipio de Duque de Caxias. Residente em Nova Iguassú á rua Edmundo Soares, 304.

Trabalhos gráficos? Na redação deste jornal

DR. ARY AZEVEDO

GINECOLOGIA — VIAS URINÁRIAS

(Tratamento clinico e cirúrgico das doenças de senhoras e homens)

Inflamações do útero, ovário, trompa e anexos. Esterilidade. Menopausa. Tratamento pré-Natal. Diagnóstico precoce da gravidez. Blenorragia aguda e crônica. — Aplicação de eletricidade médica: ondas curtas, diatermia, raios infra-vermelhos e ultra-violetas.

Consultas (incluindo exame aos Raios X) Cr$ 30,00

Segundas, quartas e sextas-feiras, das 8 às 17,30 horas

CLÍNICA STA. BÁRBARA — Rua Otávio Torquinio, 75, 1º and.

BAIRRO JOANA D'ARC

Vendem-se magníficos lotes de terreno, localizados no prolongamento da rua Paulo de Frontin, a 3 minutos a pé da estação, em rua calçada, com o mais bélo panorama e melhor clima da cidade, providos de luz elétrica, água, esgôto e ruas calçadas a paralelepipedos.

VENDAS Á VISTA E A LONGO PRAZO

Tratar com o sr. Jorge, na Praça da Liberdade, 84 -- Nova Iguassú -- E. do Rio

CEDIM

EXCURSÃO AO NORTE

O SEGUNDO DIA DE BELÉM DO PARÁ

Depois do almoço, sesta, a ler a grande obra de Eduardo Carlos Pereira, o «Problema Religioso na America Latina».

Visita ao Lar de Maria, em construção numa das principais avenidas de Belém. Obra inspirada pelo Lar de Jesús, que Oli de de Castro levou à capital paraense. A primeira planta, segundo os prospectos de propaganda, exatamente igual ao nosso Lar de Jesús. Depois, mudou a planta. E' um avião perfeito a sua construção, não fosse seu idealizador da Escola de Aviação! O corpo do avião, já quasi construido. As duas enormes asas por terminar. Obra vultosa, que teve, de inicio, o grave inconveniente de ser atacada de uma só vez. Se fosse inaugurado, a exemplo do Lar de Jesús, a parte central, o corpo do avião, recebendo logo crianças, seria mais facil. E maior sua eficiencia. Vem daí, para nós, o segundo descuido. Depois, vieram máguas e decepções, que têm prejudicado extraordinàriamente, a grande obra. Prejuizo, porém, maior, a ausencia de seu idealizador, que fôra, mais tarde, transferido de lá. E somos dos que entendem que cada um tem que se colocar à frente de sua obra, enquanto viver, ou enquanto não aparece outro que faça tanto, ou mais...

****

A' noite, o segundo programa na F. E. P.

Mais gente que não chegou, entretanto, a encher a casa.

Presidencia do Osvaldo Dilon e prece do Francisco Spinelli.

A conferencia — Materialismo versus Espiritualismo — proferimo-la durante uma hora. Foi o prof. Alvaro do Nascimento quem fez a prece final. Depois, na secretaria — com os representantes das entidades sociais, a reunião intima, presidida por nós, em função do «Pacto Aureo». Pontos controvertidos, idéias preconcebidas e propósitos recalcados prejudicaram, grandemente, a reunião. O Carlos Jordão da Silva esfalfou-se na explicação das finalidades do Pacto e o prof. Alvaro do Nascimento propôs, oportunamente, que a sessão fosse adiada por 24 horas, com tenpo para que todos estudem, melhormente, o plano...

****

O Pacto Aureo não contrariou, por si mesmo, a ninguém, pois a unificação é uma necessidade premente. E dificilima, que a união ou unificação entre criaturas independentes, que se conduzem pelos imperativos da própria consciência, sem obediências fanáticas a chefes visiveis, a doutores e s cerdotes, não é coisa facil. Todos, portanto, recebiam o plano com satisfação e na consciência de que a Caravana da Fraternidade se conduzia abnegadamente, cristãmente, superiormente. Mas, quantos a combatiam, faziam-no por sua procedencia, desconfiados dos homens na direção que se propuseram, inicialmente, a dirigí-la, no Rio de Janeiro. Foi mister que salientassemos, de nossa parte, nosso exemplo pessoal, repetindo em vários lugares que não somos espirita para servirmos a homens isolados, a instituições sociais. Mas à Doutrina em si mesma, grande e bela, consoladora e justa. Contudo, conseguiramos algo. Menos, repetimos, pelo volume que o plano, em si mesmo, apresenta, do que por nós mesmo, pelo pouco que somos e pelo pouquissimo que valemos. E foi na consciência disto, que fomos prometendo voltariamos ao Norte, no ano seguinte, ainda que fossemos sozinho, para a consolidação definitiva da obra: que tudo faríamos a fim de que, de futuro, caravanas de espiritas cultos e capazes do Sul visitassem o Norte; que espiritistas do Norte, capazes e cultos — e os há tantos! — visitassem o Sul.

Leopoldo Machado

Curso Washington Luiz

OFICIALIZADO

Aprenda datilografia sob orientação de competente professora. Aulas diurnas e noturnas. Método prático e eficaz.

Av. Irene -- R. Marechal Floriano, 2036, casa 14, nesta cidade

GRUTA STO. ANTONIO

BAR E RESTAURANTE

Cozinha de 1ª. ordem. — Petisqueiras à portuguesa e à brasileira. Bebidas nacionais e estrangeiras. — Especialidades em frios e conservas das melhores procedencias.

HERMIDA & RIBEIRO

RUA MARECHAL FLORIANO, 1954 (Em frente à ponte)

NOVA IGUASSÚ — ESTADO DO RIO

Banco do Brasil S. A.

O MAIOR ESTABELECIMENTO DE CRÉDITO DO PAÍS

Tôdas as operações bancárias
Máxima garantia a seus depositantes
Nova tabela de juros para as contas de depósitos

DEPÓSITOS POPULARES . . . 5%

Juros anuais, capitalizados semestralmente. Retiradas livres. Limite de Cr$ 10.000,00. Depósitos mínimos de Cr$ 50,00. Cheques do valor mínimo de Cr$ 20,00. Não rendem juros os saldos inferiores a Cr$ 50,00, os saldos excedentes ao limite e as contas encerradas antes de 60 dias da data da abertura.

DEPÓSITOS LIMITADOS

Limite de Cr$ 100.000,00 — 4 ½ %
Limite de Cr$ 200.000,00 — 4%
Limite de Cr$ 500.000,00 — 3 ½ %

Juros anuais, capitalizados semestralmente. Retiradas livres. Depósitos mínimos de Cr$ 200,00. Cheques do valor mínimo de Cr$ 50,00. Não rendem juros os saldos inferiores a Cr$ 200,00, os saldos excedentes aos limites e as contas encerradas antes de 60 dias da data da abertura.

DEPÓSITOS SEM LIMITE . . . 2%

Juros anuais, capitalizados semestralmente. Retiradas livres. Depósito inicial mínimo a partir de Cr$ 1.000,00. Não rendem juros os saldos inferiores a Cr$ 1.000,00, nem as contas encerradas antes de 60 dias da data da abertura. Melhores taxas de juros para as contas de depósitos não inferiores a Cr$ 1.000.000,00.

DEPÓSITOS DE AVISO PRÉVIO

Retirada mediante aviso prévio de 60 dias — 4%
Retirada mediante aviso prévio de 90 dias — 4 ½ %

Juros anuais, capitalizados semestralmente. Depósito inicial mínimo a partir de Cr$ 1.000,00. Sem limite os depósitos posteriores e as retiradas. Não rendem juros os saldos inferiores a Cr$ 1.000,00.

DEPÓSITOS A PRAZO FIXO

Por 12 meses 5%
Por 12 meses, com retirada mensal da renda — 4 ½ %

Juros anuais. Depósito mínimo de Cr$ 1.000,00. Melhores taxas de juros para os depósitos por prazo superior a 12 meses.

LETRAS A PRÊMIO

De prazo de 12 meses 5%

Juros anuais. Depósito mínimo de Cr$ 1.000,00. Letras nominativas, com os juros incluídos, seladas proporcionalmente. Melhores taxas de juros para as letras de prazo superior a 12 meses.

****

O BANCO DO BRASIL S. A. tem 280 Agências no país, além de duas no exterior, para tôdas as operações bancárias, inclusive o recebimento de depósitos.

No Estado do Rio de Janeiro estão em funcionamento as Agências nas seguintes cidades: Barra do Piraí, Bom Jesus de Itabapoana, Cabo Frio, Campos, Cantagalo, Itaperuna, Macaé, Niterói, Nova Iguassú, Petrópolis, Resende e Volta Redonda.

Filial de Nova Iguassú: Praça da Liberdade, 98

Telefs.: 4 (Contadoria) e 25 (Gerência)

End. Teleg.: "Satélite" — Caixa do Correio, 3

MANOEL QUARESMA DE OLIVEIRA

Terrenos a longo prazo — Compra — Venda
Administração de Imóveis

Nova Iguassú: Av. Nilo Peçanha, 45 — Telefone: 234
Rio de Janeiro: Rua Buenos Aires, 19 — 2º andar, Sala 2
Tel. 43-9088

DR. JAIR NOGUEIRA

CIRURGIA GERAL

CONSULTÓRIOS:

Av. Garrido, C. 11, Tel. 245-J20 — 2ªs, 4ªs e 6ªs, das 8 às 12 hs.
Praça da Liberdade, 50, Tel. 12 — 5ªs, 5ªs e sábs., das 8 às 12 hs.

RESIDÊNCIA:

Rua Mal. Floriano Peixoto, 2457 — Tel. 261 — Nova Iguassú

Sociedade Espirita "Humildade e Caridade"

Andrade Araujo — Rua D. Flora, s/n.

Hoje, às 14 horas, a Diretoria da Sociedade Espirita Humildade e Caridade, de Andrade Araujo, fará realizar uma festa tradicional de fim de ano, denominada «Encerramento das Aulas», com distribuição de diplomas, certificados e premios aos alunos da sua Escola anexa, bem assim será solenemente inaugurada, com a presença do Prefeito Luiz Gonzaga, a colocação da bica dagua no recinto da Escola.

As autoridades, a imprensa, a familia espirita e o povo em geral estão sendo convidados para essa festa que a Sociedade, fundada pelo saudoso Benigno Armada, fará realizar.

Confraternização Espírita Lar de Jesús

A Confraternização Espirita Lar de Jesús (CELJ) vem apresentar aos Centros Espiritas Confraternizados, à imprensa local, à familia espirita iguassuana e a todos em geral parabens e sinceros votos de um Ano Novo de 1952 repleto de alegrias e felicidades.

A DIRETORIA

Contratos de Locação

O novo proprietário de prédio ou apartamento só fica obrigado a respeitar a locação existente em virtude de contrato por instrumento particular, uma vez registrado no REGISTRO DE TÍTULOS E DOCUMENTOS. Essa providência torna o contrato um documento público — com validade contra terceiros — futuros interessados no objeto do contrato (Cod. Civ. — arts. 135 e 136).

Cartório do 3º. Ofício

Rua dr. Getúlio Vargas, 42 — NOVA IGUASSÚ

SAIBA MAIS ESTA

—"Ó querida Elisabeth, mas então nós não somos verdadeiramente felizes?", foram as únicas palavras lúcidas pronunciadas por Nietzsche em dez anos de loucura. Disse-as à irmã que chorava por êle, a seu lado.

— "A Máscara de Ferro" de A. Dumas e "Os Miseráveis" de V. Hugo serão os dois primeiros lançamentos da Melhoramentos em sua nova coleção "Obras Célebres".

— Ao despedir seus monges para que saissem a pregar, São Francisco de Assis lhes dava, entre outros titulos, o de "Giullari di Dio", isto é, "trovadores de Deus".

— Os maiores sucessos editoriais do ano foram: "A Expedição Kon-Tiki", ora em terceira edição no curto prazo de quatro meses, e "São Paulo", album de fotografias da Capital Paulista que teve sua primeira edição exgotada em vinte dias. Ambos são lançamentos da Melhoramentos.

— O primeiro texto em língua italiana, que se conhece é o catálogo dos banqueiros florentinos em 1211. Êsse documento foi escrito em linguagem vulgar e não em latim, conforme o costume, para ser entendido pelo pequeno público interessado em depósitos e empréstimos.

NOVA GAROTINHA

CAFÉ E BAR

Bebidas de todas as qualidades

Comer bem todos gostam, mas para comer bem só no Restaurante Nova Garotinha.

Restaurante de primeira ordem.
Petisqueiras à portuguesa

ALMEIDA & CIA. LTDA.

R. Marechal Floriano, 1988 — Tel. 129 — Nova Iguassú — E. do Rio

Oficina Mecânica

SOLDA ELÉTRICA E OXIGÊNIO

Serviço de torno mecanico e plaina, consertos de máquinas em geral, reforma em motores de combustão interna, montagem e assentamento de máquinas de qualquer tipo.

Bittencourt & Alarcão Ltda.

Trav. 13 de Março, 24. Tel. 136 NOVA IGUASSÚ — E. do Rio

Serraria N. S. da Penha

DE

Nogueira Netto & Filho Ltda.

MATERIAL PARA CONSTRUÇÃO EM GERAL

Rua Marechal Floriano, 2453 - Tel. 261 - Nova Iguassú

ARMAZEM INDEPENDÊNCIA

Secos e Molhados. — Bebidas nacionais e estrangeiras. — Artigos de 1ª. qualidade. — Entregas rápidas a domicilio.

PALLADINO & CIA.

Praça da Liberdade, 84 - Tel. 424 - Nova Iguassú

CEDIM

Para comprar o relógio da Igreja

No Livro de Ouro, para comprar o relógio e carrilhão da Igreja de Santo Antonio, constam mais as seguintes assinaturas: De Cr$ 2.000,00 — Altayr Pimenta de Morais; de Cr$ 1.000,00 — Luiz Alves & Gomes Ltda., Delfim Mauricio S.A. Abelardo Pinto e Comendador Francisco Baroni; de Cr$ 500,00 — Viação São José, Eduardo Pires & Cia. Ltda. e Gabriel Fernandes, de Cr$ 200,00 — J. B. Hermida, Washington dos Santos, Avelino José Bitencourt, Joaquim Quaresma de Oliveira e Rodolpho Quaresma de Oliveira; de Cr$ 100,00 — Sant-Clair Costa, Bento Chaves Lopes, Luiz Martins Valente, Alvaro Viana, Avelino Pinto Bento e Arthur da Silva.

•••••••

A Comissão faz um apêlo aos festeiros dr. Antonio Ubal Obertal Santos, Antonio Saturnino (Zezé) e Jurandir da Costa Souza a fim de entregarem suas listas para a prestação de contas até o dia 3 de janeiro de 1952, impreterivelmente.

FAÇA UMA VISITA À

CASA LAURA

E VEJA QUE É PEQUENA EM TAMANHO E A MAIOR EM GENERO DE RÁDIOS

Há 19 anos que vem prestando valiosos serviços à população de Nova Iguassú

Papai Noel chegou na CASA LAURA, que está oferecendo a seus distintos fregueses, como festas de fim de ano, vários brindes.

A CASA LAURA deseja os melhores votos de Boas Festas e próspero Ano Novo aos seus distintos fregueses.

CASA LAURA

Rua Marechal Floriano, 2328 — Tel 264 - Nova Iguassú

Caixa Beneficente dos Servidores Públicos Municipais de Nova Iguassú

Rua Olávio Tarquino, 33 — Sala n. 102 — Nova Iguassú

Balancete da Receita e Despesa, relativo ao mês de novembro de 1951.

RECEITA

Receita ordinaria	
Contribuição :	
a) Dos Servidores da P. M. de Nova Iguassú	27 146,60
Total da Receita Ordinaria	27.146,60
Receita dos meses anteriores	241.281,10
Saldo do exercicio anterior :	
No Banco Com. e Ind. de Minas Gerais S. A.	99 549.20
TOTAL	367.976 90

DESPESA

Despesa ordinaria	
Beneficios e Auxilios :	
- Peculio	46.800,00
- Natalidade	750 00
- Funeral	500 00
Despesas Diversas :	
- Publicidade e Propaganda	750 00
Total da Despesa Geral do mês	48 800 00
Despesa dos meses anteriores	52 497 80
Total da Despesa Geral	101 297,80
Saldo que passa para o mês de dezembro :	
Em Bancos e Correspondentes :	
No Banco Com. e Ind. de Minas Gerais S. A.	266 679 10
TOTAL	367.976 90

Nova Iguassú 1 de dezembro de 1951.

Clélio Pontes Moreira, 2º Secretário — *Confere :* Irany Moreira, Tesoureiro. — *Visto :* Azzis Rachid, Presidente.

Serzideira

Rasgou seu terno? A rua Mal. Floriano, 1274 - c. 4 serze-se com perfeição qualquer tecido.

TOSSES? BRONQUITES?

VINHO CREOSOTADO

(SILVEIRA)

GRANDE TÔNICO

O LIRISMO E...

(Conclusão da 1ª página)

Tão bom que seria, para felicidade do gênero humano, para maior glória d'Aquele que foi imolado por amor aos degredados filhos de Eva.

Tão bom que o capitalismo egoista cedesse nas suas intransigências e o marxismo compreendesse a origem divina do homem, pois na verdade "o pouco com Deus é tudo e o muito sem Deus é nada" ! "Nem só de pão vive o homem, mas de toda a sabedoria que vem da boca de Deus" !

Aí está definido o esquema de reconciliação, o plano geral de socialização do mundo.

Dentro do «amai-vos uns aos outros» estão todas as leis e todos os profetas.

Que raciocinem os homens, enquanto é tempo, pelos cânones das leis cristãs !

Sim, enquanto é tempo, se não quiserem carpir sôbre as ruinas a sua própria desdita.

Talvez nem todos sobrem para ajudar os lixeiros nessa faxina macabra de um mundo em cinzas.

Talvez nessa ocasião nem de perto possamos saber se as flores têm pétalas, perfumes e matizes, tal o cheiro nauseabundo que se desprenderá dos monturos onde a humanidade se suicidará à mingua de bom senso, à mingua de amor.

Carlos Alberto da Silva,

Despachante Oficial da Secretaria de Segurança Pública junto à Delegacia de Polícia nesta cidade. Rua Getulio Vargas, 70. Nova Iguassú, E. do Rio.

A PEDIDO

Publicação não autorizada

Recebemos a seguinte carta :

"Mesquita, 24 de dezembro de 1951.

Sr. Diretor do CORREIO DA LAVOURA.

Saudações

Tendo sido estampado no jornal "O Povo" um memorial que teria sido dirigido por mim e por outros udenistas de Mesquita ao Diretorio da U D. N., contendo reclamações contra o seu Presidente e o Prefeito, venho solicitar a V. S. que torne público que não foi, por mim, autorizada aquela publicação, que não se justificava, pois, esclarecido o mal entendido de que resultara a redação do aludido memorial, deixara êle de existir, merecendo aqueles ilustres correligionários todo o apreço e consideração dos seus companheiros de Mesquita, pelo espirito publico e devotamento com que servem a este Município.

Agradecido, subscrevo me atenciosamente.

B. J. Silveira Leite".

E. C. Iguassú

RESUMO DOS ATOS DO SR PRESIDENTE:

a) — Incluir no quadro social, como contribuintes, os srs. José Onofre de Sene, João Contreira Filho, Alencar Mamede da Silva e Alvaro de Andrade Vilela, e no Departamento Feminino, como contribuintes, as stas Fausta e Carmen Vilela; b) — fornecer carteira social às jovens Arlema Marli Fagundes Torres e Eneida Ferreira Brandão, à sra. Gislaine Guimarães, depois de lhe conceder demissão, a pedido, do Departamento Feminino; e segunda via de carteira social ao sr Irani Moreira. c) — agradecer e retribuir os votos de boas festas enviados pelo Vasquinho de Morro Agudo, Oton Ramos e Familia, Cia Iguassuana de Gaxetas Ltda., G Argenta, Nicolau R. da Silva, Iguassú B C, A. C. Nacional e Mesquita T. C ; d) — conceder demissão, a pedido, ao socio Clovis Marin. e) — convidar o Glorioso F C (juvenil) para disputar partidas amistosas a 30 do corrente, em nosso campo; f) — arquivar o Boletim deste mês do Mesquita T. C ; g) — aprovar um voto de pesar pelo falecimento da sra. Maria Neves dos Santos Lopes genitora dos socios Antonio Domingos, Valter e Valdemar Lopes, oficiando-se-lhes nesse sentido, h) — ceder o salão do Clube, no proximo dia 5 de janeiro, ao Instituto Filgueira, de Nilopolis, a fim de realizar o baile de formatura de seus alunos, respeitados os direitos dos associados; i) — manter a Diretoria em reunião permanente até o dia 31 do corrente.

Nova Iguassú, 26-12-1951.

Luiz de Azeredo
Diretor da Secretaria

CONVOCAÇÃO

Convoco os srs. Conselheiros para uma reunião na sede social, às 20 horas do proximo dia 7 de janeiro, a fim de tomar conhecimento do relatorio do Presidente do C A. e das contas do exercício findo.

Nova Iguassú, 29-12-51.

ABELARDO PINTO
Presidente do C D

IGUASSÚ BASQUETE CLUBE

RESOLUÇÕES DO SR. PRESIDENTE EM 26-12-1951

a) Agradecer ao Mesquita T. C. os votos de Boas Festas e almejar um prospero Ano Novo, b) — congratular-se com o sr. Narciso D'Almeida Ramalheda por sua eleição para a presidencia da A. A. Filhos de Iguassú; c) — oficiar agradecendo ao E. C. Iguassú o convite enviado para o baile de São Silvestre e aproveitar o ensejo para desejar crescente prosperidade no decorrer do Ano Novo; d) arquivar o Jornal Social do Mesquita e o Boletim Oficial da LID.

HÉLIO SOMA — 1º Secretário

José dos Santos Coimbra

Chegou-nos ao conhecimento, após nossa volta do interior do País, haver sido chamado por Deus esse insigne varão das Alterosas. A rica terra mineira, tão generosa na brotação de suas rochas e nos lençois de seus rios, teve a fortuna de ser berço dessa alcandorada figura patriarcal, simbolo da mais pura brasilidade.

Com seus nobres predicados cristãos, conquistou a vida eterna, por ter sido um facho luminoso para a geração em que viveu e que tão bem soube ser exemplo de alta dignidade moral. Soube sàbiamente construir um lar numeroso onde a virtude reinava, segundo os preceitos evangelicos, tendo experimentado a ventura de ver um filho subir às elevadas honras do episcopado e uma filha às excelsitudes do claustro. A Sagrada Familia de Nazaré, modelo de sua Casa, porque em todos os filhos e filhas colocara como primeiros nomes — José, Maria —, assim correspondeu à sua devotada piedade de homem justo.

Confortou-nos a sensibilidade repassar a vista nessas linhas de alta expressão filial com que o nobre e distinto Prelado desta Diocese, exmo. sr. D. José André Coimbra, teceu um magnifico e primoroso hino de rara e angelica beleza com sua alma e coração de Bispo e de Filho agradecido àquele que, na sua infancia, o oferecera ao serviço do Senhor.

Também, quanta candura e sublimidade naquele poético e sentido soneto com que Maria Rosaria Coimbra, por si e pelos seus, obsequiava e saudava, como modelo vivo das mais belas virtudes, seu santo Pai, que havia partido para o seio carinhoso do Eterno.

Associando-nos ao profundo sentir do povo iguassuano neste lutuoso transe por que passou a respeitabilissima familia do venerando Antistite que nos governa com tão sublimado zêlo apostolico, apresentamos mui respeitosamente ao Senhor Dom André a nossa compungida solidariedade ante o infausto desaparecimento de seu inolvidavel genitor, a quem devotavamos estima e admiração imperecíveis.

VITORINO MATOS

Dr. Nilton Fernandes

ADVOGADO

ESCRITÓRIO : Rua da Quitanda, 163 — 4º andar — Sala 404
Tel. 23-1370 — Rio de Janeiro

RESIDÊNCIA : Rua dr. Barros Junior, 93 — Nova Iguassú

Mons. João Müsch,

Espírito vivo de fé e piedade

Na noite quente de 24 de dezembro, no momento em que ecoou o badalar alegre de sinetas, nesse instante solene fez-se ouvir a voz serena e paternal do Bom Pastor : «Gloria in excelsis Deo...»

Com a alma repassada de comoção, cerrando os olhos, entre lágrimas supliquei : Que Deus Onipotente cubra, com todas as suas bençãos, mons. Müsch, que é digno de verdadeira estima e respeito.

Ele é um exemplo de virtude, aliada ao mais alto gráu de cultura.

As suas obras proclamam por toda a parte a Gloria de Deus. Quem o conhece sente por ele profunda admiração e em tudo deseja imitá-lo.

Quando alguém o ofende, ele, o Vigario do Salvador, agradece a Deus os sofrimentos e a cruz do seu coração.

Para ele não é nada, nada; e ditoso se sente e se julga em padecer alguma cousa por Cristo. Seus fiéis, traze-os todos bem dentro de sua alma, pequenos e grandes, ricos ou pobres.

Aos oprimidos fortalece e consola, recordando as promessas do Senhor. Nenhuma pessoa ilustrada, seja ela amiga ou inimiga da religião, o poderá olhar com indiferença. E' que este homem traz diante de si a imagem de Cristo, que é beleza, pureza e imortalidade !

E' pouco todo bem que dele se diga !

Quisera possuir inteligencia bem fecunda, para exprimir como o sábio : — Ele é como o sol que doura a nuvem que tenta encobrí-lo !

Queira o Bom Pastor perdoar e abençoar esta pobre e humilde ovelha.

Nova Iguassú, 25 de dezembro de 1951.

PAULO PENHA

Terrenos à Beira-Mar

Bairro N. S. das Graças, situado em Vila Geni, no Ramal de Mangaratiba

Vendem-se ótimos lotes a 60 metros da praia, todos arborizados com árvores frutíferas em plena produção. Urbanização magnífica. Clima excelente. A 50 minutos desta cidade, de automóvel.

VENDAS Á VISTA. E A PRAZO

Informações, nesta cidade, à trav. 13 de Março, 82, sob., tel. 434 J-20, com Rui ou Avelino Bittencourt. No loteamento, aos sábados, domingos e feriados. E no Rio de Janeiro, à Praça Pio X, 78 - 8. andar, sala 805 - Tel. 43-8666

CEDIM

O GUANDO

O feijão guando é uma leguminosa muito comum entre nós, sendo, mesmo, nativo em algumas regiões.

Pesquisas realizadas no laboratório do SAPS trouxeram a conclusão que o guando é o feijão de mais alto teor protéico depois da soja, pois contém 25,85% de proteídios. E também o que possue hidratos de carbono em maior proporção.

Quanto à taxa de gorduras é mais ou menos equivalente à dos outros elementos dessa especie.

E' preciso pôr em relevo que essa leguminosa é uma das melhores fontes alimentares de ferro (12 miligramas por cento) chegando a rivalizar nesse ponto com o rim e o figado, sendo sua cota de calcio superior à dos outros feijões.

Possue, também, as vitaminas do Complexo B.

Essas qualidades nutritivas citadas fazem do guando um alimento de grande utilidade na dieta do brasileiro e será benefico incluí-lo frequentemente em nossos cardápios, em substituição a outras leguminosas. —SAPS.

DR. MOACYR M. CORRÊA

Doenças dos Pulmões (Asma, Bronquite, Tuberculose)

Serviço Clínico Especializado para Adultos e Crianças

Diagnóstico precoce: Testes tuberculínicos, Mantoux e Von Pirquet. — Raios X e Radioscopia. — Pesquisas bacterioscópicas e Vacinação B. C. G.

Diàriamente das 10 às 13 horas.

Rua Bernardino Melo, 1839 (Edif. Cocozza) sala 25-Nova Iguassú

Prefeitura Municipal de Nova Iguassú

Resolução n. 225

Dá nova classificação à carreira de Fiscal de Distrito

A Camara Municipal de Nova Iguassú, por seus representantes legais, decreta e eu sanciono e promulgo a seguinte Resolução:

Art. 1o — A atual carreira de "Fiscal de Distrito" fica constituida de 3 cargos, padrão "Q", 3 padrão "O", 3 padrão "N" e 7 padrão "M".

Art. 2o — Vetado.

Art. 3o — Vetado.

Art. 4o — Vetado.

Art. 5o — Vetado.

Art 6o — A presente Resolução entrará em vigor a partir de 1º de janeiro de 1952

Art. 7o — Revogam-se as disposições em contrário.

Prefeitura Municipal de Nova Iguassú, 21 de dezembro de 1951

LUIZ GUIMARÃES — Prefeito

Padaria e Confeitaria São Luiz

Pão quente a tôda hora. Manipulação esmerada. Especialidade em rosquinhas amanteigadas e biscoutos de araruta e outros.

Luiz Alves & Gomes Ltda.

Av. Nilo Peçanha, 102 - Fone 478-J 20

NOVA IGUASSÚ — E. DO RIO

A. A. Filhos de Iguassú

Resoluções do sr. Presidente:

a) — Aprovar a ata da reunião anterior; b) — tomar conhecimento e agradecer os votos de Boas Festas enviados a esta Associação pelo Mesquita T. C., Cia. Iguassuana de Gazetas Ltda., C. R. Vasco da Gama e sr. Italo Menezes Sampaio; c) — tomar conhecimento e arquivar os Boletins mensais enviados pelo Mesquita T.C. e pelo C. R. Vasco da Gama; d) — enviar ao sr. Presidente que tomará posse no proximo dia 31 do corrente, os oficios do sr. Meneval Dantas e da Federação Fluminense de Desportos, para que o mesmo tome providencias a respeito; e) — realizar no proximo dia 30 do corrente (domingo) uma matinê infantil com inicio ás 15 horas e termino ás 18 horas.

Nova Iguaseú, 18—12—1951.

Sebastião Rabelo, Secretário

Resoluções do Conselho Deliberativo em reunião realizada no dia 22—12—1951

Os membros do Conselho Deliberativo, depois de assinarem os respectivos termos de posse e elegerem, entre si, para Presidente do mesmo o dr. Getulio Moura e para Secretario o sr João Batista da Cruz, tomarem as seguintes Deliberações:

a) — Fazer a eleição, por escrutino secreto, do Presidente e Vice-Presidente desta Associação, para o bienio de 1952|53, tendo, de acordo com a votação dos srs. Conselheiros, sido eleitos os srs. Narciso de Almeida Ramalheda e Agostinho F. da Silva, respectivamente; b) — designar a data de 31 do corrente, ás 22 horas, na sede social, para posse do Presidente e Vice-Presidente eleitos.

João B. Cruz — Secretario do Conselho

PARA SUA MAIOR GARANTIA PROCURE

FARACO Loterias

UMA CASA QUE NÃO FALHA

Rua Mal. Floriano, 2128 — Tel. 313—NOVA IGUASSÚ

Trav. São Mateus, 58 — NILÓPOLIS—E. do Rio

CORREIO DA LAVOURA

ÓRGÃO INDEPENDENTE FUNDADO EM 22 DE MARÇO DE 1917

Fundador: SILVINO de AZEREDO

Red. e Oficinas: Rua Bernardino Melo, 2075 — Telefone, 180

ANO XXXV — NOVA IGUASSÚ (Estado do Rio), 30 DE DEZEMBRO DE 1951 — N. 1.815

Alberto Cocozza, Indústria, Lavoura e Comércio S. A.

Ata da Assembléia Geral Extraordinária realizada no dia 21 de dezembro de 1951

Aos 21 (vinte e um) dias do mês de dezembro de 1951, ás 16 horas, na sede social de Alberto Cocozza, Indústria, Lavoura e Comércio S/A, na rua Bernardino Melo, 1835 a 1819 nesta cidade, reuniram-se acionistas representando a total dade do capital social, conforme se verifica pelas respectivas assinaturas apostas no Livro de Presença, tendo assumido a direção dos trabalhos, de acordo com o art. 13 dos Estatutos Sociais o Diretor Presidente sr Alberto Cocozza o que convidou acionista sr. Walter Borghi para secretariar os trabalhos. Constituida desta forma a mesa, o sr Presidente declarou que a presente Assembléia, regularmente convocada por editais publicados no Diario Oficial do Estado do Rio de Janeiro, tinha por finalidade tomar conhecimento e deliberar sobre a proposta da Diretoria no sentido de ser aumentado o capital social da Sociedade. Pedia, portanto, ao sr. Secretario que procedesse à leitura dos documentos que se encontravam sobre a mesa, o que foi feito na seguinte ordem:

a) Proposta da Diretoria:

"Senhores Acionistas:

Esta Diretoria, depois de estudar devidamente o assunto, vem à presença dos srs. Acionistas propor-lhes que o capital social, atualmente de Cr$ 4.000.000,00 (quatro milhões de cruzeiros), seja elevado para Cr$ 5.000.000,00 (cinco milhões de cruzeiros), ou seja, um aumento de Cr$ 1.000.000,00 (um milhão de cruzeiros), aumento esse que poderá ser realizado mediante a transferencia das parcelas de Cr$ 859.400,00 (oitocentos e cinquenta e nove mil e quatrocentos cruzeiros) da conta Fundo de Reserva Especial e Cr$ 140.600,00 (cento e quarenta mil e seiscentos cruzeiros) da conta Fundo de Depreciação, para a conta de Capital, perfazendo, desse modo, a importancia de Cr$ 1.000.000,00, valor do aumento de Capital que ora propomos e que será subscrito pelos srs. Acionistas na proporção das ações que possuam. Caso seja aprovado esta nova proposta, o atual art. 5o dos Estatutos Sociais passará a ter a seguinte redação: Art. 5o — O Capital Social é de Cr$ . . . . . 5.000.000,00 (cinco milhões de cruzeiros) dividido em 5.000 (cinco mil) ações nominativas ou ao portador, a opção de seu proprietário, no valor de Cr$ 1.000,00 (um mil cruzeiros) cada uma.

Essa, a proposta que a Diretoria submete á deliberação dos srs. Acionistas.

Nova Iguassú, 8 de dezembro de 1951. aa) **Alberto Cocozza, Leopoldo Canale, Jorge Borghi e Walter Borghi.**

b) Parecer do Conselho Fiscal:

Os abaixo assinados, membros do Conselho Fiscal de Alberto Cocozza, Indústria, Lavoura e Comércio S/A, declaram que tendo examinado e discutido a proposta da Diretoria, no sentido que seja aumentado o capital social, atualmente de Cr$ 4.000.000,00 (quatro milhões de cruzeiros) para Cr$ . . . . . 5.000.000,00 (cinco milhões de cruzeiros) e consequente alteração do art. 5o dos Estatutos Sociais, tal proposta atende aos interesses da Sociedade, merecendo, portanto, a aprovação dos srs. Acionistas.

Nova Iguassú, 9 de dezembro de 1951. aa) **Luiz Lobre Pereira das Neves, Antonio Vicente da Silva Salgado e Alfeu Francisco Maciel Braga.**

Terminada a leitura desses documentos, o sr. Presidente declarou que competia à Assembléia deliberar sobre os mesmos, tendo sido a proposta da Diretoria, após amplamente discutida, aprovada por todos os Acionistas presentes, com exceção dos legalmente impedidos. O sr. Presidente declarou então que, face às decisões que acabavam de ser tomadas, considerava aprovada a proposta da Diretoria e alterado o art. 5o dos Estatutos Sociais, o qual passaria a ter a redação constante da proposta da Diretoria. A seguir o sr. Presidente solicitou dos presentes que preenchessem a lista de subscritores que se encontrava sobre a mesa, o que foi feito em seguida. Nada mais havendo a tratar, e como ninguém quisesse fazer uso da palavra que foi oferecida aos presentes, o sr. Presidente declarou encerrada a presente Assembléia, solicitando dos presentes que se mantivessem no recinto pelo tempo necessario á lavratura da presente ata, feito o que, foi a mesma lida e assinada por todos os presentes representando a totalidade do capital social.

Nova Iguassú 21 de dezembro de 1951 aa) **Walter Borghi**, Secretario. — **Alberto Cocozza**, Presidente.

Alberto Cocozza, Walter Borghi por si e como procurador de Jorge Borghi, Alberto Cocozza S/A, Leopoldo Canale, Antonio Eduardo Canale, Braz Sergio Olivier de Camargo por si e como procurador de Tullo Nelson Canale, Alberto José Cautino

Declaro que a presente é copia fiel transcrita do livro de Atas de Alberto Cocozza, Indústria, Lavoura e Comércio S/A — Nova Iguassú, 22—12—51. **Walter Borghi**, Diretor Secretário.

Alberto Cocozza, Indústria, Lavoura e Comércio S/A

Lista dos subscritores do aumento de Capital

NOME	Portador de:	Ações subscritas:	Assinatura
Alberto Cocozza	100	25	
Leopoldo Canale	40	10	
Jorge Borghi	1980	495	
Walter Borghi	20	5	
Alberto Cocozza S/A	1800	450	
Antonio Eduardo Canale	20	5	
Braz Sergio Olivier de Camargo	1	1	
Tullo Nelson Canale	20	5	
Alberto José Cautino	19	4	
Totais	4.000	1.000	

Nova Iguassú, 21—12—51. Walter Borghi, Diretor Secretário

Vende-se ou Aluga-se

Predio recém-construido, proprio para negocio, com 3 portas de aço e residencia para familia nos fundos, com entrada independente, construido em terreno de esquina. Tratar na rua Getulio Vargas no 97, nesta cidade 14

IMPUREZAS DO SANGUE? ELIXIR DE NOGUEIRA AUX. TRAT. SIFILIS

Selos Usados Comprams-se do Brasil e universais mesmo comuns. Rua Professora Carmela Dutra, 101, Onibus Heliopolis, saltar na Estrada Caioaba, na Vila Operária. Correspondencia para o tenente Domingos Santos, Caixa Postal 38 Nova Iguassú, Estado do Rio. 2—2

Clube dos Caçadores de Nova Iguassú

Realizou-se no dia 18 do corrente a Assembléia Geral do Clube dos Caçadores de Nova Iguassú, tendo sido eleitos os seguintes sócios para os diversos poderes do Clube:

Diretoria — Presidente, Manoel J. Ribeiro Filho; Vice-Presidente, Ten. Roberto Cabral; Diretor da Secretaria, Norival R. Vieira; 1º Secretario, Roberto Baroni Sommer; 2º Secretario, Francisco Baroni Neto; Diretor da Tesouraria, João E. B. Oliveira; 1º Tesoureiro, José Marandola; 2º Tesoureiro, Celso Fernandes Pereira; Diretor de Contabilidade: Julio Ribeiro; Diretor Geral de Esportes, Arnaldo Palmeira; Diretor de Tiro, Roberto Haroldo Cabral; Diretor de Biblioteca, Antonio de Padua P. Bastos.

Conselho Deliberativo: (Efetivos) — dr. Nelson Soares, dr. José dos Campos Manhães, Alencar de Faria, Otacilio Soares, Rosimond R. S. Telles, Cezar Augusto Henriques, João Simonato, Jurandir Costa Souza, José de Almeida Martins, Lauro de Oliveira, Firmino Carlos Mendes. (Suplentes): Silvio Campelo França, Hugo Papaleo e Gilberto da Conceição Brollo.

Conselho Fiscal — Walter Borghi, Obertal Santos e Adalberto Sobral de Oliveira.

ILDEFONSO NEIVA

OFICINA MECANICA

Para consertos de automóveis em geral

Moderno aparelhamento para solda a oxigênio. Cargas e reformas de acumuladores. Rolamentos em geral.

AUTO SOCORRO DIA E NOITE

Rua dr. Frutuoso Rangel, 79-Nova Iguassú

1951 — 1952

HOMEOPATHIA prefira COELHO BARBOSA

Coelho Barbosa & Cia

Cumprimentam todos os seus fregueses e amigos, desejando-lhes Boas Festas e um Ano Novo próspero e feliz.

Rua Joaquim Palhares, 643—Rio de Janeiro

Dr. Eduardo Silva Junior

CIRURGIÃO DENTISTA

CONSULTÓRIO:

RUA MARIO MONTEIRO, 221

NILÓPOLIS — ESTADO DO RIO

Granja Maria dos Anjos

Serv. Est. da Prod. Min. Agric. Regº 45.716. Inspecionada pela Defesa Sanitária Animal do Ministério da Agricultura

CAIXA POSTAL, 23

Ovos para incubação e consumo.
Pintos de 1 dia — todas as seg.-feiras.
Franguinhas de 8 e 12 semanas.
Frangas em inicio de postura.
Frangos para mesa e galinhas de raça "Prodigio" New Hampshire.

Faça uma visita à Granja, a fim de observar as suas modernissimas instalações — o seu sistema de criação e conhecer a grande incubadora automatica "Buckeye Streamliner", com capacidade para 32.640 ovos.

Estrada da Guarita — Bairro Três Corações

NOVA IGUASSU — ESTADO DO RIO