



"É certo que há três questões fundamentais intimamente entrosadas, de cuja solução depende a sorte do Brasil: educação, produção e saúde"

CORREIO DA LAVOURA

ÓRGÃO INDEPENDENTE FUNDADO EM 22 DE MARÇO DE 1917
Fundador: SILVINO de AZEREDO

Redator-Gerente: AVELINO DE AZEREDO
Diretor-Secretário: LUIZ DE AZEREDO
NOVA IGUAÇU (Estado do Rio), DOMINGO, 9 DE DEZEMBRO DE 1951 N. 1.812

NOVO GANDHI DAQUI E DALI...

Arauto

Al lado da plataforma de Mahatma foi cremado em Nova Índia, uma pequena e humilde choça de bambu. Ali mora um dos homens mais venerados da Índia. O nome que muitos chamam de Gandhi.

Pequeno e magro como Mahatma, pesando apenas 45 quilos. Usa óculos de aros de latão. Uma barba maltratada e cobre as faces com uma toalha de uma toalha de cor branca amarelada.

Este homem chama-se Acharya Vinoba Bhave, e vive uma vida austera de pureza e simplicidade as coisas deste mundo.

Desde que Gandhi morreu, não havia na Índia uma figura que pudesse substituir o Mahatma perante o povo. Com o correr do tempo, Acharya foi conquistando o coração da gente e hoje já é quase um ídolo das massas.

Acharya tem todas as possibilidades de ser o Novo Gandhi da Nova Índia. Todas as manhãs ele sai de sua choça de bambu e, depois de um banho, começa a ler o evangelho das principais religiões do mundo.

Em pouco tempo a praça fica repleta de fiéis que vêm ouvir a palavra do raquítico e poderoso evangelista. Como Gandhi, o novo apóstolo da Índia não acredita na violência, e acha que o povo pode conseguir o que deseja por meios pacíficos.

Neste sentido Acharya está realizando na Índia a mais extraordinária reforma agrária de que se tem notícia até hoje.

Esta sacerdotia da paz e do amor entre os homens diz que não se deve forçar os camponeses a distribuírem suas terras entre os camponeses.

"A interferência do governo — afirma o novo Gandhi — pode estar evitada de coerção, pode tomar o caráter de uma drástica de castigo e de punição, provocando a luta entre as classes.

"A terra deve ser doada livremente pelos que a possuem. Estas palavras podem, à primeira vista, parecer ridículas. É um programa de reforma agrária baseado em princípios de amor ao próximo seria considerado absurdo por qualquer economista do materialismo moderado.

Estados da Índia, Acharya conseguiu distribuir aos camponeses nada menos que 27 mil acres de terra. Esta terra lhe foi dada de presente pelos donos!

Posteriormente, no Estado de Hyderabad, o Novo Gandhi obteve mais 15 mil acres de terras para os pobres.

Uma senhora idosa, depois de ouvir um sermão de Acharya, deu-lhe para que distribuisse entre os camponeses a metade da fazenda que ela possuía.

Perto de Sewagram, na Índia Central, o dono de uma plantação de 500 acres chamou Acharya e pediu-lhe que entregasse toda aquela terra aos pobres.

E agora o presidente da Índia — Rajendra Prasad — acaba de anunciar que fez presente ao Novo Gandhi da fazenda que tem em Bikar.

Acharya vai dividi-la entre os pobres, continuando assim a mais extraordinária reforma agrária de que o mundo tem notícia.

Baseado em recente publicação do Departamento Nacional de Estradas de Rodagem, que organiza os seus planos de construção no país obedecendo mais às exigências técnicas que às conveniências políticas, e os executados com o Fundo Rodoviário Nacional, proveniente do imposto sobre combustíveis líquidos, um dos órgãos mais conceituados da imprensa carioca comenta que "a construção de estradas de rodagem é, talvez, o serviço público mais reclamado pelas classes produtoras do país, por ser o que mais de perto atende às suas necessidades de transportes para os centros consumidores. Os governos estaduais e municipais vivem a torto e a direito por pedidos de rodovias, não só dirigidos pelos próprios interessados, que são os agricultores e comerciantes do interior, como encaminhados por indicações das Assembleias Legislativas e Câmaras de Vereadores, que ainda não descobrem melhor meio de cortejar as suas clientele eleitorais". Também o governo da República é solicitado para melhoramentos dessa espécie, embora em menor escala, pois

dispõe de um órgão especializado, com autonomia e recursos suficientes, para atender a todas as pretensões que lhe chegam ao conhecimento. A nota adianta, no entanto, que esse ramo importante do nosso sistema de circulação não está ainda disciplinado, sabendo-se que o DNER só pode responder pelas rodovias que constrói, procurando dotá-las das melhores condições técnicas. Mas o fato é que "continuam a ser abertos verdadeiros caminhos, a título de estradas, por este Brasil a dentro, mais adequados aos carros de bois que ao tráfego de automóveis, quase com desperdício dos dinheiros públicos, porque não atendem às suas finalidades econômico-sociais. O pior das nossas estradas, porém, é a falta de conservação. Escavadas na terra e esplanadas por compressores, não recebem geralmente qualquer revestimento, a não ser de saibro moedico, num ou noutro caso. Por isso, não resistem às grandes chuvas, transformando-se numa sucessão de atoleiros, que as turmas de conservas mal conseguem reparar, até que o sol ou o melhor engenheiro — no dizer dos rurícolas, restabelece o tráfego nos seus leitos. A solução do problema está na pavimentação das rodovias com material apropriado, por uma série de razões que culminam na de ordem econômica. De fato, as estradas pavimentadas asseguram maior velocidade aos veículos, maior segurança ao tráfego, maior conforto aos passageiros. Além disso, permitem também maior economia no consumo de gasolina, de lubrificantes, de pneumáticos, no preço da conservação e na amortização dos veículos".

AL NETO

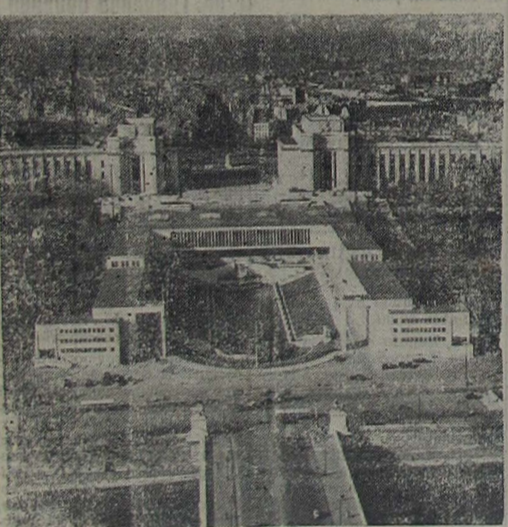

O Palácio Chaillot, cenário da Sexta Assembleia Geral das Nações Unidas, reunida atualmente em Paris. O edifício do Palácio foi construído em 1937 para a Exposição Francesa, mas foram construídos escritórios temporários para acomodar a Assembleia Geral. A impressionante vista aérea foi feita da Torre Eiffel, através do Sena. (Foto USIS).

ARTHRITISMO · GOTA · RHEUMATISMO
LYCETOL
GRANULADO DE GIFFONI · O MELHOR DISSOLVENTE DO ACIDO ÚRICO
DANIELSCO GIFFONI & CIA. - RUA T. DE MARCO, 17 - RJ

A LAPIS... EXIGÊNCIAS ESCOLARES

SILVINO SILVEIRA



Uma das conclusões advindas da transcrição de interessante nota de "O Estado de S. Paulo", em que se postula que a rotina é o mal adverso dos fatores do progresso educacional, fez com que voltássemos sobre o assunto de excepcional atualidade.

O processo quantitativo de avaliação do mérito dos alunos e a injustificável importância atribuída às provas escolares acarretam, inevitavelmente, o descaio por uma compreensão vivida dos problemas da cultura por parte dos estudantes, no mesmo tempo que facilitam a prática de recursos indolentes e a completa formalização do processo educacional.

Um estudante de escola superior, ao refletir com a legislação vigente, deve ser assíduo às aulas, realizar trabalhos previamente determinados pelos professores e prestar, no fim de cada um letivo, os exames legais. Evidentemente, este regime que é, de resto, nas condições brasileiras, uma garantia contra males muito piores, traz como consequência a transformação indevida destas exigências em condição necessária e suficiente da verificação do aproveitamento escolar.

As provas de exame deixam de ser, neste caso, alunos meio de averiguação do nível dos alunos para se transformar no objetivo último para o qual converge todo o processo educacional. Seria, portanto, oportuno fazer-se um exame do problema. É claro que, na situação de nossa escola, o relaxamento das determinações vigentes poderia acarretar inúmeros abusos. Todavia, no ensino superior, e particularmente nas universidades e escolas reconhecidas idôneas, caberia um reexame das práticas até agora adotadas. Não é necessário fazer inq-

uações revolucionárias: bastaria apenas simplificar e reduzir o número das exigências escolares.

E conclui, assim, o acatado órgão da Paulicéia, um dos maiores expoentes da imprensa brasileira: "Por que, por exemplo, duas provas anuais e não uma no fim de cada ano letivo? O que interessa, sobretudo, é o aperfeiçoamento do nosso sistema de verificação do nível de aprendizagem e redução de número de provas a serem dadas, no caso de ensino superior, muitos benefícios. Por que não tentar esta experiência?"

Urge, além do tudo, estimular a juventude em aulas práticas, racionais, para os umbantes da vida.

Não sempre os cursos terminados acabam-se compatíveis com a vocação individual. Aparece às vezes um "deserto" dando aos desilustrados licenciados as incansáveis regalias daqueles que concluíram um curso superior, enfrentando toda sorte de sacrifícios, subtraindo o estímulo dos nossos estudantes.

Além, e mesmo parlamentar procura baixar os farmaceuticos diplomados com a "niveação" dos praticos e lavadores de vidros...

Surge, igualmente, um Galeno Paranhos batendo na mesma "tecla" da procura de popularidade, na conquista de votos excusos à faustosa permanência na antiga Cadeira Velha.

É um triste espetáculo, que nos deprime ante as menores nações do Continente, merecedoras de nossa simpatia, demonstrativas de uma civilização mais elevada, de maior presença de civismo.

Procuremos introduzir eficiente aproveitamento escolar, com a simplificação e redução de exigências descaibíveis, transformando o aluno num verdadeiro técnico, numa indispensável e colaborador para o progresso da Terra de Santa Cruz.

DIFICULDADE DE ENSINAR

Paulo Mendes Campos

Ensinar um adulto a ler é, em geral, com exceção da disciplina, tarefa mais penosa do que ensinar uma criança. O cérebro do adulto, já confinado à limitada recepção de uma série de impressões, encontra maior dificuldade em aprender e assimilar novas coisas. A alfabetização na criança se enquadra naturalmente na sua descoberta do mundo. Para o homem feito, o mundo está descoberto e o ato de aprender a ler é uma espécie de retorno difícil à infância, à disponibilidade mental da infância.

Essa dificuldade do aluno adulto é diretamente proporcional às dificuldades que o mestre vai encontrar. Muitas vezes, acostumado a ensinar a crianças, o mestre de adultos perde a paciência e não acredita na possibilidade de transmitir aos mais irredutíveis de seus alunos adultos os segredos do alfabeto. Podemos admitir que sua paciência se esgote, mas não

podemos de maneira alguma admitir que ele tenha esgotado todos os recursos da pedagogia quando um adulto se mostre especialmente difícil para aprender a ler e escrever. A não ser em casos evidentes de caráter patológico, não há aluno que não possa aprender a ler. Porque, se a dificuldade é do aluno, é por outro lado, também, do professor, que não soube encontrar um meio de interessar seu discípulo pela leitura. Pode-se comparar o ensino à conquista militar de uma cidadela: tudo se resume em encontrar uma brecha por onde penetrar e isso o professor consegue pela paciência, pelo conhecimento particular de cada aluno, pela sua habilidade em manter o interesse, não ensejando com a monotonia o desânimo da classe.

O ensino não deve ser apenas técnico, mas precisa humanizar-se para colher os melhores resultados.

Colégio Leopoldo
Rua Marechal Floriano Peixoto, 1074 e 1091 - Tel. 29

Matrículas abertas a partir do dia 14 para o Curso Intensivo de Admissão de Férias. Reabertura do Curso Primário em 4 de janeiro de 1952. E dos cursos oficiais em 1 de março de 1952. Peçam informações e prospectos na Secretaria. NOTA ESPECIAL: O Colégio Leopoldo antecipa a seus professores e funcionários, a seus alunos e pais de alunos, a seus amigos em geral, votos de BOM NATAL e FELIZ ANO NOVO.

Baile das Debutantes

Grande tem sido a expectativa em torno do baile a ser realizado no dia 29 do corrente, pelo Aero Clube desta cidade, em que será coroada a Rainha da Asa de 1952.

Não tanto, dizem aqui, — sem que ninguém nos ouça — pela presença dos ilustres catedráticos Aerodráulica, suas missas e espadins, e demais figuras, todos ilustres, que deverão comparecer ao vistoso salão do Grupo Escolar Afinal, todos aqui estamos acostumados a ver gente importante.

Quanto aos estudantes, esses talvez não bastem para a festa, mas a novidade, porque o sereno ambiente estudantil, e da Aerodráulica, não é coisa que arrebathe, visto estarem as missas iguassuanas mais que famintas e com tal coisa. Nova Iguaçu tem em quantidade, filhos daqui, na terra, mar e ar. E de outras acúmadas, em maior profusão.

Não tanto, como dissemos acima, pelas pessoas que virão, bem que numerosas, credenciadas, célebres. Mas a maior novidade, além da entrega das «brevês» aos valerosos iguassuanos, pelo que tal se vai representar para a cidade, para essa geração pujante que desponta a virar, cheia de vivacidade, de utopia, de sol e de luz, é a espera da vez.

Não sei se nos fizemos entender.

Mas o Aero Clube desta cidade reúne o que há de melhor em matéria de boa gente. A melhor estirpe que compõe o quadro social da nova organização cuja diretoria tem os olhos voltados para o alto, para o azul do céu. As moças são as mais prendadas e atenciosas que existem. E, pelos seus encantos, alcançaram êxito em qualquer salão do Rio, principalmente naquelas em que se realizam os bailes das debutantes, isto é, das estreantes, a que comparecem homens e senhoras de todas as idades, com justa distribuição de prêmios às mais belas e glamorosas.

A noite é linda e cheia de encantos e sutilezas. E pode perfeitamente ser reproduzida aqui.

O Aero Clube, aproveitando a sua grei, por sim, maravilhosa, dispõe de elementos para isso.

As stas Norma Baroni, Teresinha Amaral, Latifa Simão, Maria Lúcia Pedrosa, Alzirita Coutinho, Murlida Castro e outras que ainda figurarão na lista, serão as «debutantes», isto é, as lindas princesas que, pela primeira vez, em meio de baile, concorrerão ao título de rainha... de Rainha da Asa. E nós outros, os admiradores presentes, representaríamos a claque, os aclamadores estupefactos diante de tanto encanto, proporcionado pela noite de elegância e beleza.

SULA

VIDA SOCIAL

Quadrinha

Vem chegando o grande dia, No ano todo sem igual. Só amor, paz e alegria. Traz de Jesus o Natal.

LIMA

DATAS ÍNTIMAS

Fizeram anos neste mês:

— 3 menina Ibis, filha do sr. Rui Barbosa Martins de Azeredo e de d. Maria Saub de Azeredo;

— 3, sr. Lino Bernardes Filho, residente em Patí do Alferes;

— 3, dr. Valter Freire Arruda;

— 3, menino Wilson José, filho do sr. Wilson Cabral e de d. Maria José Cabral;

— 4 dr. João de Almeida Barbosa Ribeiro;

— 4, menino Silvio, filho do sr. Silvino Soares Pimenta e de d. Celeste Camilo Pimenta;

— 5, stá. Tilda Ambrosi, filha do sr. Umberto Ambrosi e de d. Bastinhas Dantas Ambrosi;

— 5, jovem Morvan de Sousa Fernandes;

— 5, jovem Eliezer Santana Pereira;

— 5, sr. Antônio de Melo Bernardes, residente em Patí do Alferes;

— 5, menina Eliane, filha do sr. Cláudio Brito e de d. Anelita Duclat Brito;

— 5, sr. Achilleo Storti;

— 6, sr. Nicolau Rodrigues da Silva, presidente da LID;

— 6, stá. Nubia Ribello Mascarenhas;

— 6, stá. Iolanda Giffoni, residente no Rio;

— 6, jovem estudante Luiz Fernando Cabral;

— 6, d. Isaura Farah Nobre, esposa do sr. Antonio Nobre;

— 7, jovem Maria da Penha Junqueira Garcez;

— 7, sr. Arnaldo Gracia Leon;

— 7, jovem Cornelio Ferreira de Aguiar;

— 7, menina Hella, filha do sr. João Rodrigues Hermida e de d. Benvidina M. Hermida;

— 8, d. Araci Azeredo Nevea, esposa do sr. Carlos Ferreira Neves;

— 8, d. Francisca Baroni, esposa do Comendador Francisco Baroni;

— 8, menino Juraci Carlos, filho do vereador José Assis Ferreira e de d. Diva de Assis Ferrelira;

— 8, stá. Adelaida Chulfony;

— 8, d. Isabei Costa, esposa do sr. João José Costa.

NASCIMENTO

Acha-se engalanado o lar do sr. Manoel Pedro de Almeida Couto, habil contador em nossa Praça e dinâmico tesoureiro do IBC, e de sua ex-cm. esposa, d. Denise Resstel do Araujo Couto, com o nascimento de sua menininha, na pla batismal, recebeu o nome de Margarete. Ao distinto casal nossas felicitações.

NOIVADO

Ontem, contratado casamento com a stá. Maria da Penha Junqueira Garcez, filha do sr. Miguel Garcez, e de d. Nilza Junqueira Garcez, o jovem Ronald Cardoso Alexandrino, filho do sr. Joaquim Alexandrino e de d. Oscarina Cardoso Alexandrino.

CASAMENTO

Ontem, no vizinho Município de Nilópolis, realizou-se o casamento da stá. Vera Cruz Ribeiro, filha do sr. João Ribeiro Cardoso, e do sr. Celso Ribeiro Cardoso, com o sr. Ubirajara Costa, filho do sr. João da Costa e de d. Justina Silva Costa. No ato civil, foram padrinhos da noiva o sr. José Murilo e Senhora, e do noivo o sr. Amaro Di Cêa e Senhora.

A Flop de Iguaçu Ltda

Flores naturais, bouquets, etc. Rua Bernardino Melo, 1795. Nova Iguaçu.

E. C. Iguaçu

RESUMO DOS ATOS DO SR. PRESIDENTE:

a) — Incluir no quadro social como contribuintes, com isenção de juro, os srs. Laerti (Chambarelli) Prisco, Luiz Carlos Ginculves, Haroldo Fonseca Vargas, Miguel de Sousa Lima, Armênio Rosa Alves, Antonio Carlos Canedo Bravo e Nilton Machado Bastos (este de acôrdo com o art. 37 dos Estatutos); e no Departamento Feminino, como contribuintes, a sra. Otília Viana da Silva e stas. Neide da Silva Pires, Alferes da Silva, Maria Isabel Bueno, Maria José da Silva, Otília, Ludalva e Rosa Morit.

b) — Fornecer carteira social à sra. Acoraci Bastos Bento e 2ª via de carteira social aos srs. Evaristo Chambarelli e Salamão d'Avila Torres (a este desde que se quite preliminarmente); c) — indeferir o acôrdo de com o parecer do diretor de futebol juvenil, d) — aprovar o balanço da receita e despesa apresentado pela Comissão organizadora do Baile da Primavera, e) — arquivar o memorandum nº 1 da LID e o nº 98/51 do Vitória T. C.; f) — agradecer o recebimento do órgão oficial do Vitória T. C.; g) — conceder comissão a pedido, do Departamento Feminino, à stá. Sada Davi; h) — convidar o Manufatura F. C. e A. A. Vila de Cava para disputarem partidas amistosas de futebol nos dias 16 e 23 do corrente mês, respectivamente; i) — realizar no dia 9 deste uma Domingueira dançante em homenagem à Rainha da Primavera.

Nova Iguaçu, 5-12-1951.

Luiz de Azeredo

Diretor da Secretaria

CONVOCAÇÃO

De acôrdo com o art. 43 dos Estatutos, parágrafo único, convido os srs. Conselheiros eleitos em assembléa geral no dia 7 do corrente, para se reunirem na sede social, às 20 horas do próximo dia 15, a fim de tomarem posse.

Nova Iguaçu, 8-12-1951.

Nicolau Rodrigues da Silva

Presidente da Assembléa

Serzideira

Rasgou seu terço? A rua Mal. Floriano, 1274 - c. 4 serze-se com perfeição qualquer tecido.

ANIVERSÁRIO DE CASAMENTO

Fizeram anos neste mês os seguintes casais:

— 6, Renato de Sousa - Honorina T. de Sousa;

— 7, Nicolau R. da Silva - Floriana Vilela da Silva;

— 7, Joaquim Quaresma de Oliveira Jr. - Zilda Moraes Quaresma;

— 8, Manoel da Silva Raia - Guilhermina Araujo Raia;

— 8, Amílcar da Silva Barbosa - Elza Silvestre Barbosa.



ROSALVA, filha da graciosíssima sr. Antonia Nobre e do sr. Isaura Farah Nobre. Hoje, vai ser levada à pla batismal, sendo os seus padrinhos o sr. Manoel Pedro Hermida e a stá. Creuza Silva Alarcão.

Fatos Policiais

Agresão a tiro

Em Japeri, na chacara do sr. Coelho, Albino Zetevim dos Reis, vulgo Alvinho, agrediu e atirou a tiro o lavrador Julio de Oliveira, que foi hospitalizado. Alvinho fugiu.

Tentativa de suicídio

Em Morro Agudo, Manoel Inácio da Silva, de 26 anos, estando embebedado, tentou suicidar-se, dando um tiro de pingarda no peito.

Ferido a bala

O motorista Silvano Ferreira de Sousa levou para o Hospital, quarta-feira última, o operário José Xavier da Silva, solteiro, de 23 anos, o qual foi atingido no queixo, acidentalmente, com um projétil de sua garrucha, que detonara ao car no chão.

Morts subitas

Na rua Otávio Assolli, 214, faleceu subitamente o operário Sebastião Manoel Jesus, viúvo, de 45 anos, portador de grave moléstia. O fato comunicou-se à Polícia e motorista Luiz Alves.

Em Mangueirinha, Andrade Araújo, morreu subitamente, na porta de uma casa de família, Arieta de Castro, preta, solteira, de 24 anos; a qual se achava vestida com uma correntada de ouro.

Choque de caminhões

Na Rodovia Pres. Dutra, na entrada da av. Nilo Peçanha, chocaram-se dois caminhões, o de chapa D. F. 60.0458, dirigido por Francisco de Assis Machado e o número E. B. 21.18.72, dirigido pelo sargento Jorge Nascimento Filho. Os dois motoristas ficaram ligeiramente feridos e os veículos avariados.

Dr. Helio Cianni Martins

CIRURGIA GERAL
Médico Assist. Clínica Cirúrgica do Hospital I.A.P.E.T.C.
Consultório: Residência:
"Edifício Cocozza" - Sala 17 R. Bernardino Melo, 2429
Tel. 450-320 Tel. 450 e 450-311
Diariamente, exceto aos sábados, das 16 às 20 horas

Inaugurados os Micro-ônibus

Ja estão correndo, de 15 em 15 minutos pela manhã e de 30 em 30 minutos durante o dia, até a Praça Mauá, os confortáveis micro-ônibus da Empresa Viação Automobilística Nova Iguaçu Ltda (Evani), de propriedade dos srs. Alberto Nogueira Neto e Carlos Marques Reis. A sua inauguração verificou-se domingo último, tendo batizadas sete onibus por suas respectivas madrinhas. Feliz iniciativa, colaborando para o progresso de Nova Iguaçu.

Peregrinos da Caridade

Chegarão domingo a esta cidade e aqui, estarão acampados, até quinta-feira os Peregrinos da Caridade, sob a direção pessoal do mestre Yokanan. Atenderão eles a milhares de pessoas, homens, mulheres e crianças, lembrando com atos o ideal superior: "Uma fraternidade humana compreensiva".

Bachareladas de 1951

No próximo dia 13, às 19 horas, no Salão Paroquial, vai realizar-se a solenidade de colação de grau das bachareladas de 1951 do Ginásio Santo Antônio, às 8 horas, na Matriz local, D. José André Cambira celebrará a missa em ação de graças.

DR. FERNANDO DOURADO DE GUSMÃO

ADVOGADO
Trabalhistas - Civil - Comercial
Inventários - Despejos - Quebra-obra terras - Decreto-lei 58
Horário: 12.00 às 16.00 hs.
Terças e quintas-feiras
Rua Mal. Floriano, 1962 - Sub.
em frente à ponte de Nova Iguaçu

Associação dos Moradores da Varzea de Palma

Convocação da Assembléa Geral Extraordinária
A Diretoria provisória da Associação dos Moradores da Varzea de Palma convoca todos os seus associados para a reunião de Assembléa Geral Extraordinária a ser realizada hoje, dia 9, às 14 horas, em 1ª convocação com a presença no mínimo de 2/3 de sócios, e, em 2ª convocação, às 14.30 horas, com qualquer número de associados, em sua sede social, à avenida Nicéa n. 363, para discussão e aprovação dos Estatutos, a qual deixou de se efetuar no dia 2 do corrente por ter sido publicado incorretamente o nome da Associação.

Varzea de Palma, dezembro de 1951.

Pela Diretoria: José Torres

Luiz, 1º Secretário

Assinaturas do Correio da Lavoura para 1952:

Ano Cr\$ 40,00
Semestre 25,00

CINE VERDE

HOJE — O filme "Bagdad", com Maureen O'Hara, Vincent Price e Paul Christian; desenhado e filmado.

AMANHÃ E TERÇA FEIRA — Continuação da série; e o filme nacional "Aviso aos navegantes", com Oscarito, Anselmo Duarte, e Grande Otelo, a qual se a exibido até domingo próximo.

Laboratório de Análises Clínicas

DR. PASCHOAL MARTINS
DR. A. B. HARGREAVES
Nova Iguaçu: Praça da Liberdade, 90 - Sub. - Tel. 312
Distrito Federal: Rua México, 41 - 8º andar - sala 800
Telefones: 32 00 4 e 42 384
CHAMADOS NOTURNOS
Nova Iguaçu: Tel. 100 - D. Federal: Tel. 3 1834 e 45 3888

NATAL DA CRIANÇA POBRE

Compareceram à última reunião, além da srta. Angela de Luca Guimarães, as sras. Alice Couto, Maria dos Anjos, Leda Moreira, Adil Sales Teixeira, Maria José de Luca, Adélia Duarte, Edite Reis Ladeira, Dora Papaleo, Carmen Cabral, Odila Pedrosa, Lúvia Brigagão, Maria José Duccini, Regina Viana, Conceição Ciani e Nair Lima.

Foi nomeada a Comissão encarregada de ornamentar o Grupo Escolar, onde se fará a grande distribuição do Natal no próximo dia 16, a qual ficou assim constituída: srta. Angela de Luca Guimarães, Adélia Guaresma, Leda Moreira, Carmen Cabral e Maria José Duccini.

Conselho Deliberativo do Iguaçu

Em assembléa geral antevontem realizada, sob a presidência do sr. Nicolau R. da Silva, secretariado por Silvino S. Diniz, foi eleito o seguinte Conselho Deliberativo do E. C. Iguaçu: Contribuintes eleitos — Nelson Soares, Manoel Quaresma, cel. Nicolau R. da Silva, Abelardo Soares, José A. Marques, Otacilio A. Amorim, Lamartine F. de Melo, Artur Soares, Ivam Matos e Silvio S. Diniz, suplentes — Alceu Soares Pereira, Samuel Ramos, Ronald C. Alexandrino e Lenine Mendonça. Patrões e contribuintes — Comendador Francisco Baroni, Abelardo Horta, Alvarino Coutinho, João Ferreira e José de Moura Suplentes — Mateo Paladino e Joaquim Ferreira Neto.

Provas de Tiro ao Alvo

Hoje, no estande do Aero Clube, com início às 8 hs., vão realizar-se as provas de tiro ao alvo, para principiantes e veteranos, provas de revólver e carabina, denominadas Antonio Ducharra, A Princesa e E. C. Iguaçu.

Teatro

Inaugura-se hoje, com o primeiro espetáculo, mais uma temporada do Departamento de Teatro do Instituto Iguaçuano de Ensino.

Pelo sucesso obtido nos anos anteriores, espera-se novo êxito na peça que serão levadas à cena, logo, às 20 horas, em benefício do Grêmio Gançales Dias, no conhecido endereço da rua Bernardino Melo.

Além de vários números de música e de dança, serão representadas uma comédia ("Apurou de um tronco") e a opereta "As Espanholas".

Curso Washington Luiz

OFICIALIZADO

Aprenda datilografia sob orientação de competente professora. Aulas diurnas e noturnas. Método prático e eficiente.

Av. Irene - R. Marcel Floriano, 2036, casa 14, nesta cidade

Festa da Asa

Conforme nossas publicações anteriores, a "Festa da Asa" continua despertando vivo interesse na sociedade de Iguaçuana, na expectativa de assistir a uma festa a rigor.

Em alguns centros esportivos, dizem os rapazes que nessa festa os velhos de Iguaçu terão oportunidade de usar as casacas e os «smockings», que de há muito estão mofados. No entanto, em outros centros esportivos os próprios rapazes estão alegres, porque vão ter oportunidade de participar de uma festa chique e exibirem a indumentária de rigor que possuem.

Em tudo isso há apenas uma coisa a provar. E' que Nova Iguaçu já é uma cidade de todo formada, com a sua elite de escol já numerosa, podendo, conseqüentemente, provar que está no mesmo nível da dos grandes centros do país.

O Aero Clube local está, pois, de parabéns, dado que temos como certo o êxito da festa no próximo dia 29.

E depois dirão todos os bons iguassuanos: "A festa foi colossal".

Rainha da Asa

Resultado da última apuração de votos no concurso da Rainha da Asa de 1952, organizado pelo Aero Club local:

Latifa Simão	6 718
Norma Baroni	5 730
Teresinha Amaral	2 358
Maria Lúcia Pedrosa	334
Irlene Sá	198
Alzirita Coutinho	191
Murlida Castro	180

As próximas apurações serão feitas, a penúltima no dia 13, e a última no dia 14 do corrente.

domingo, 9-XII-1951

O caso de visita a

Ha muitos anos...

Tratou-se com...

Os remedios que...

Perdas as espe...

Seis meses de se...

Os remedios que...

Perdas as espe...

Seis meses de se...

Os remedios que...

Perdas as espe...

Seis meses de se...

Os remedios que...

Perdas as espe...



O caso de Renato e a nossa visita a um Centro Espírita

Há muitos anos que Renato vem padecendo de neurose cardíaca. Tratou-se com vários médicos sem que obtivesse resultados. (Os remédios que tomou foram quase todos indicados para os distúrbios autonômicos, ou vago-simpáticos). Perdidas as esperanças de curar-se com medicamentos, procurou um psicoterapeuta, que o submeteu à terapia psicanalítica.

Séis meses de sessões de psicanálise não lhe amainaram os padeceres. (Talvez não fosse perseverante. Os psicanalistas, em casos de fracasso, costumam alegar esse motivo, mesmo quando as sessões duram um ano ou mais). Essas decepções fizeram com que Renato pensasse na hipnoterapia. Muitas pessoas lhe disseram que a terapêutica espírita costuma debelar males rebeldes. Renato passou a frequentar centros espíritas. Tomou muitos passes. Disseram que ele era médium. Não obteve melhoras. Nem a sua mediunidade se desenvolveu.

(Nesses casos, as mesmas alegações dos psicanalistas fracassam com a sua psicoterapia). Renato resolveu dar a última cartada. Apelou para um famoso Centro Espírita do Rio de Janeiro. Escreveu uma carta ao diretor expondo o seu caso e pedindo-lhe uma entrevista. Dias depois, recebe a resposta: uma ligeira missiva aconselhando-o que se apresentasse no domingo, às duas horas, no referido Centro. Foi lá com Renato (pedira-me que lhe fizesse companhia).

Dirigimo-nos à diretoria. O diretor (que é um místico) não pôde nos atender e atende a qualquer um). Recebeu-nos um outro, o diretor do Serviço da Assistência Social. Leu a carta de Renato, à qual estava arquivada e anônimo com tinta vermelha, num papel à parte. Entre eles houve este diálogo:

— O Senhor já veio aqui alguma vez?
— Não senhor.
— Foi a outros centros?
— Frequentei três.
— Que lhe disseram?
— Que sou médium.
— O senhor ainda não se capacitou disso?
— Não senhor.
— Pois então o senhor vai-se capacitar ainda!
Falava com energia, em voz alta, e a atitude era autoritária.

— O sofrimento vai convencê-lo disso! — acrescentou em ênfase. Os rapazes que escreviam a máquina, olharam para Renato, depois sorriram para mim, que assistia, sentado a uma cadeira, às profechas mediúnicas do diretor. Uma senhora que entrou, e que esperava ser atendida, também meteu os olhos no Renato.

A atitude do diretor era de quem passava uma descompostura. Pensei que talvez fosse o seu modo de falar. Mas depois percebi que se tratava de um temperamento característico. O homem apresentava bruscas mudanças de personalidade. A sua atitude tinha algo de teatral; ora se revelava enérgico, autoritário, agressivo; ora meigo, suave, delicado.

Nesta última atitude, disse:
— O de que o senhor precisa é praticar a caridade. O senhor é homem de recursos?
— Não senhor. Sou pobre.
Outra vez com energia e voz alta:
— Não é só com dinheiro que se pratica a caridade! Estes rapazes que trabalham aí nas máquinas, por exemplo, estão praticando caridade!

Fez uma pausa. E prosseguiu:
— O senhor, na carta, diz que conhece o espiritismo. O senhor faz do espiritismo uma filosofia. Ler na cama o Evangelho é uma beleza. O que é preciso é ação, é trabalho!
— O senhor fala trabalhar como médium?
— Que adianta o senhor ser médium e receber entidades negativas? Para ser médium é preciso estar preparado para isso. É preciso moralidade!
Agora, em tom de delicadeza (voz melíflua e compassiva):

— O seu caso é este. Tem que entrar no caminho. Trabalhar para a doutrina. Isso o que o senhor sente (bate no peito de Renato e sorri) são vibrações inferiores. Lá do espaço (aponta para o teto) um espírito lhe manda fluidos mágicos. O senhor pode tomar uma farmácia que não fica bem. O senhor está-se intoxicando com remédios. O espírito também rejeita-se com o seu fracasso. Vou-lhe dar um remédio para o senhor falar com uma entidade. Isso para não dizer que o conselho foi meu. Agora o senhor já sabe. Se não é conscientemente. Neste caso sua falta será dupla. Os tempos são chegados. Não há mais tolerância. A lei é eterna.

E pediu a um dos rapazes que fizesse um bilhete, recomendando-o a uma entrevista com uma entidade denominada Maria Congo. Entregou-lhe o bilhete. Sorriu, bateu-lhe nas costas, disse-lhe que poderia ir. Olhou-me, encheu-se de energia, e perguntou:

(Conclui na 6ª página)

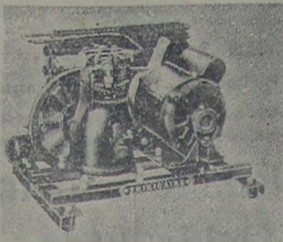

João R. Cardoso & Cia. Ltda.

COMPRESSORES "FRIGIDAIRE"

GELADEIRAS COMERCIAIS
GELADEIRAS DOMESTICAS

Oficina de concertos e montagens — Tel. 272

Consulte-nos sem compromisso

Trav. 13 de Março, 48

Nova Iguaçu — Est. do Rio

Dr. Ernesto Cesar Madeira

CLÍNICA MÉDICA — PARTOS

Consultório: Rua Bernardino Melo, 1919 — s/ 1-2 — Edif. Pipa

CONSULTAS:

Segundas, quartas e sextas-feiras, das 9 às 12 horas

Terças, quintas e sábados, das 14 às 18 horas

RESIDENCIA: FONE 108 — NOVA IGUAÇU

DR. DEOCLECIO D. MACHADO FILHO

Do H. P. S. — Clínica Médica

Em Nova Iguaçu: Rua Bernardino Melo, 1919, S. 1 e 2 — Edifício Pipa

Consultas: Quartas e sextas-feiras, das 12 às 18 horas.

No Rio: Terças, quintas e sábados, das 12 às 15 horas. — Telefone 52-3371.

Carlos Alberto da Silva, TERRENOS

Nova Iguaçu

Despachante Oficial da Secretaria de Segurança Pública junto à Delegacia de Polícia nesta cidade. Rua Getúlio Vargas, 70. Nova Iguaçu, E. do Rio.

Vendo magníficos lotes com 360mts²., pagamento à vista ou a prazo, na Av. Manuel Duarte, nesta cidade. Tratar com Manoel Quaresma, Avenida Nilo Peçanha, 45 — nesta cidade.

Seguro de vida

Acidentes Pessoais e do Trabalho, Fogo, Automóveis, Fidelidade.

Roberto Cabral

Corretor Oficial

R. Governador Portela, 314
Telefone, 418

Indicador Comercial

Casa Funeraria

Casa Santo Antonio — Serviço Funerário — Guilherme Ferreira da Silva, Rua Marechal Floriano, 2018. Tel. 86 — Nova Iguaçu.

Divórcios

Delfim Pereira Montenegro — Consultor Av. Santos Dumont, 526 — Telefone, 69 — Nova Iguaçu.

Mandoca e alpin — Com pra-se qualquer quantidade, à rua S. Sebastião, 1695 (fundos) — Belford Roxo — Estado do Rio

CONSELHOS DE BELEZA

Regime alimentar para conservar a juventude

(Colaboração especial para o CORREIO DA LAVOURA)
DR. PIRES

Estamos em plena batalha científica para vencer as estagnas da velhice. Há poucos meses chegaram telegramas da França anunciando a descoberta de um soro destinado a prolongar a mocidade. Atualmente os estudiosos voltam suas atenções para os problemas alimentares, na elaboração de um regime de tal forma equilibrado que possa combater, também, as características da senectude.

Todos esses trabalhos têm por sede, ainda, Paris, que se está tornando, assim, o quartel general dessa tão importante e oportuna questão.

De um modo geral os alimentos animais e vegetais são constituídos ou formados das seguintes substâncias: proteínas, hidratos de carbono, gorduras, água, sais minerais e vitaminas. O organismo precisa de todas elas, mas a questão é saber escolhê-las nas devidas proporções. Cada indivíduo dá preferência aos hidratos de carbono (açúcares) e às gorduras, deixando de lado os outros que são, justamente, os principais para um regime para conservar a mocidade. Resultam, então, os casos de obesidade, ventres crescidos, aumento de quadris, e tantos e tantos outros casos de deformidades, todos eles oriundos das intermissões e dificuldades iniciais de preparar os pratos das refeições.

Ora, um regime de rejuvenescimento é muito mais fácil de ser preparado.

Deve ele, de um modo geral, constar de carnes magras, cozidas ou feitas na grelha, verduras e hortaliças, legumes pouco cozidos, ovos, frutas, mel de abelha, leite e coadada.

E por falar em coalhada convém lembrar que os búlgaros, graças ao uso constante que fazem desse alimento, vivem muito mais tempo que qualquer outro povo e comem, também, até ilhaz avançada, as características da juventude.

NOTA: Os nossos leitores poderão solicitar qualquer conselho sobre o tratamento da pele e cabelos, ao médico especialista dr. Pires, à rua México, 31, Rio de Janeiro, bastando enviar o presente artigo deste jornal e endereço completo para a resposta.

Clínica Santa Barbara

EXAMES MÉDICOS COM RADIOSCOPIA

Especialistas em doenças internas de adultos e crianças; Doenças de Senhoras e Operações. — Exames de Laboratório. — Raio X. — Aplicações de ondas curtas. Ultra-violeta e Infra-vermelho.

Consultas populares Cr\$ 30,00. Diariamente das 8 às 18 horas

RUA OTAVIO TARQUINIO, 75—1º AND.

NOVA IGUAÇU

EXCURSÃO AO NORTE

O TERCEIRO DIA EM S. LUIZ

Saimos, manhã cedo, de carro — os caravaneiros e mais o Bezerra e o Martins — em visita à velha S. Luiz. Mais se nos radicou a impressão de que visitávamos a velha Salvador... O mercado, velho, sujo e pobre, sem a abastança que vimos na cidade do Salvador e em Fortaleza.

Rodamos para a praia de Olhos D'Água, a 18 quilômetros.

Uma Copacabana bonita e selvagem, como fora a nossa, de que, em 1922, recusámos um terreno por Cr\$ 5.000,00 à prestação.

Chegámos, atrasados, no C. E. Maranhense, onde seríamos recepcionados pela Escola Maria O'Neill. Fomos recebidos aí a palmas estrepitosas, a hinos sonoros. A profa. D. Raimunda Nogueira dirige o programa. Aliás, bom e vibrátil. Conversamos com as crianças, contando-lhes histórias e fazendo-lhes perguntas, cujas respostas vêm prestes e certas. Canta-se, depois, a canção da Alegria Cristã e encerra-se a sessão.

A Escola Maria O'Neill tem 113 matriculas e aula de moral espírita às quintas-feiras.

D. Raimunda apresenta-nos duas garotas insuportáveis, dizendo: "elas têm feito tais e tantas, que já não podem continuar na escola. Mas, vieram à recepção e, em homenagem ao senhor e à Caravana..."

— A direção da Escola esquecerá tudo, e elas saberão compreender esta atitude, pois

No mundo não há
Quem suporte e agente
Uma criança má
E desobediente...

E saímos numa disparada louca para a PRJ 9, Rádio Timbira. A Tunbira já anunciara, desde a manhã, a nossa presença a seu microfone. Chegamos fora da hora. Mas, o dono do programa cede-nos a sua vez. Improvisamos, então, durante vinte minutos, os fundamentos indiscutíveis do Espiritismo.

O almoço, no amplo salão do Hotel Central, generoso oferecimento do C. E. Maranhense. Tudo muito bem ordenado.
(Conclui na última página)

Lojas Dovaz

Campeã das confecções perfeitas

Roupas feitas para homens, senhoras e crianças.
Camisaria, Cama e Mesa, Perfumaria, etc.

Silva & Cia. Ltda.

Av. Nilo Peçanha, 90 — Nova Iguaçu

Serraria N. S. da Penha

DE

Nogueira Netto & Filho Ltda.

MATERIAL PARA CONSTRUÇÃO EM GERAL

Rua Marechal Floriano, 2453-Tel. 261-Nova Iguaçu



Assinaturas do Correio da Lavoura para 1952: Cr\$ 400,00 Semestre Cr\$ 200,00

AMANHÃ E TERÇA FEIRA: Continuação da sessão e o nacional "Aviso aos rapazes" com Oscar, Aníbal Duarte e Grande Otelo. Mais se a exibição de domingo.

ANÁLISES CLÍNICAS: L. MARTINS GREAVES - Tel. 317 - 90 - São - 41 - e 32-3881 - OTURNOS: Tel. 29-1834 e 45-3881

Registro de Imóveis

Cartório do 2º Ofício

Pelo presente edital com o prazo de trinta dias e publicação por três vezes durante dez dias, atendendo ao que foi requerido por Custódio Dominguez Corrêa, residente na Capital Federal, faz saber aos promitentes compradores, com residências ignoradas, Adolfo Silveira de Souza, Iracema Martins Barreiro, Pedro Gonçalves Matos, Weldir de Moraes Antunes, Declaciono Rocha, Maria Rodolfo da Cunha, Mathilde Inácia da Silva, Luiz Gonzaga da Silva, Risoleta Taranta de Lima, Orlando de Almeida, Nadir da Rosa, José Pantoleão Filho, Carlos Augusto Frederico Mendes Filho, José da Rocha Oliveira, Alfredo Ferreira do Resende, Iderico Menezes, João Batista de Souza, Albartino Costa, Julio Lopes da Silva, Lourdes Maria de Sant'Ana, Jorge José Barquet e José Basilio da Costa Mogalhões, Jordano R ghaffi, João Batista Xavier, Carlos Lemos, José Laurentino dos Santos, José Piccolo, Firmino Ramos da Silva, Braz Fernandes de Oliveira, Nicodemos Pereira Machado, Antonieta da Rocha Monteiro, Manoel José da Silva, Juraci dos Santos Corrêa, João Rocha Oliveira, Nicomedes da Silva, Vitor Hugo Lopes Barral, João Rodrigues Arentes, José Batista do Nascimento, Manoel Martins e Miguel Paltonim, que ficam intimados para efetuarem nesta cartório a rua dr. Getúlio Vargas, n. 78, em Nova Iguaçu, as prestações atrasadas decorrentes aos lotes devidamente averbados nos livros, folhas e averbações seguintes: 77, fls. 34, livro 81C, 84, fls. 34, livro 81C, 107, fls. 35, livro 81C, 102, fls. 35, Lº 81C, 135, fls. 121, 81C, 145, fls. 121v, 81C, 144, fls. 121v, 81C, 150, fls. 121v, 81C, 148, fls. 121v, 81C, 184, fls. 123, 81C, 194, fls. 123v, 81C, 188 fls. 123, 81C, 227, fls. 123v, 81C, 229, fls. 125, 8 C, 245, fls. 125, 81C, 259, fls. 126, 81C, 263, fls. 126, 81C, 265, 126v, 81C, 274, fls. 126v, 81C, 2, fls. 4, 81D, 10, fls. 4v, 81D, 20 fls. 5v, 81D, 312, fls. 128v, 81C, 30, fls. 3v, 81D, 47, fls. 8, Lº 81D, 97, fls. 184, 81D, 62, fls. 183, 81D, 101, fls. 185, 81D, 316, fls. 199, 81C, 68, fls. 183, 81D, 114, fls. 202, 81D, 77, 183v, 81D, 110, fls. 202, 81D, 86, fls. 184, 81D, 318, fls. 128, 81C, 120, fls. 202, 81D, 127, fls. 203, 81D, 26, fls. 278, 81C, 138, fls. 203 f1D, 17, fls. 247, 81C, e 34, fls. 278, livro 81C, sob pena de o não fazendo serem canceladas as aludidas averbações. Dado e passado nesta cidade de Nova Iguaçu, aos vinte e um (21) dias do mês de novembro do ano de mil novecentos e cinquenta e um (1951). Eu, Nicanor Gonçalves Pereira, Sub-Oficial o datilografei. Eu, Henrique Duque Estrada Meyer, Tabelião o subcrevi e assinou. HENRIQUE DUQUE ESTRADA MEYER. 3-3

O GURÍ

A CASA DAS ROUPINHAS ORIGINAIS
UNIFORMES COLEGIAIS — RENDAS — LÃS — LINHAS — BOTÕES.
RUA MINISTRO MENDONÇA LIMA, 226 — NOVA IGUAÇU

Comarca de Nova Iguaçu EDITAL

De publicação de documentos, em processo de loteamento de terras, com o prazo de 10 dias, o requerimento da Imobiliária Universal S. A. (I. U. S. A.), na forma abaixo:

Henrique Duque Estrada Meyer, Oficial da 1ª Circunscrição do Registro de Imóveis da Comarca de Nova Iguaçu, Estado do Rio de Janeiro, etc.
Pelo presente edital, com o prazo de 10 dias, faço saber a quem interessar possa que pela Imobiliária Universal S. A. (IUSA), por seus sócios dr. Simão Soichet e Luiz Plácido Pinto foram depositados nesta cartório, para inscrição nos termos do Decreto-lei n. 58, de 10 de dezembro de 1937, regulamentado pelo Decreto n. 5.079, de 15 de setembro de 1938, o memorial, a planta, os títulos de domínio e todos os demais documentos exigidos pela lei citada, relativos ao loteamento do seguinte terreno: área de terreno situada na estrada Luiz Lemos, nesta cidade, começando sua medição na esquina da Estrada projetada que separa do sítio 58, pertencente ao dr. Ary de Almeida e Silva, medindo 532ms. de frente para a Estrada Luiz Lemos, 400ms. de frente a fundos, pelo lado esquerdo, 461ms. e 15cms. pelo lado direito, numa linha oblíqua, por onde confronta com terrenos da Fazenda de Caioaba e 297ms.60 nos fundos, por onde limita com o sítio 59, de Adolfo Malzmann, perfazendo a área quadrada de 165.418 metros. Aos interessados, porventura existentes, para efeito de impugnação, fica marcado o prazo de 30 dias, contado da última publicação do presente. Para constar foi feito o presente e outros de igual teor, para publicação e afixação. Dado e passado aos vinte e quatro de novembro de mil novecentos e cinquenta e um. Eu, Henrique Duque Estrada Meyer, Oficial, o subcrevi e assinou. Assinado: Henrique Duque Estrada Meyer. Extratado por cópia logo em seguida, estando o original, que foi afixado no lugar de costume, selado com um cruceiro e mais o selo da taxa de Educação. Eu, Henrique Duque Estrada Meyer, Oficial, o subcrevi e assinou. Henrique Duque Estrada Meyer. 3-3

NOVA GAROTINHA

CAFÉ E BAR

Bebidas de todas as qualidades

Comer bem todos gostam, mas para comer bem só no Restaurante Novo Garotinha.

Restaurante de primeira ordem.
Petisqueiras á portuguesa

ALMEIDA & CIA. LTDA.

R. Marechal Floriano, 1988—Tel. 129—Nova Iguaçu—E. do Rio



Sociedade Laticínios União Ltda.

Osina e Entrepoto de Leite

Laboratórios completos para análises de leite

Matriz: AVENIDA FRANCISCA DE ALMEIDA, 1419 (Edifício próprio) — NILOPOLIS — Estado do Rio

Filial: USINA: RUA SÃO JOÃO BATISTA, 502 (Edifício próprio) — VILA MERITÍ — Estado do Rio

JOSÉ MARIA TEIXEIRA
SOCIO GERENTE

DR. MIGUEL DONNI

CIRURGIA — RAIOS X — PROTESE MOVEL

Tratamento com analgesia

CONSULTÓRIOS:
Av. Rio Branco, 173 — 5º andar, Sala 504. Tel. 22-4179
Terças e quintas-feiras
AV. NILO PEÇANHA, 23 — 3º ANDAR — Nova Iguaçu

SÓ ATENDE COM HORA MARCADA — FONE 309-111

O Volante Duas Pátrias

Leva ao conhecimento do povo desta cidade, que se acha instalado à rua Ministro Mendonça Lima, 46.

O Volante Duas Pátrias está sob a competente direção de Educarce Raymundo Martins, que atende diariamente com aulas a qualquer hora.

AO VOLANTE DUAS PÁTRIAS
Rua Min. Mendonça Lima, 46—NOVA IGUAÇU—E. do Rio

VENDE-SE

uma casa com 2 salas, 2 quartos e cozinha, á av. cel. Francisco Soares, 488, a 3 minutos do calçamento. Facilitam-se 50% do pagamento. Tratar com o dr. Jair Neves, á rua Getúlio Vargas, 51, tel. 37. Nesta.

IMPUREZAS DO SANGUE?
ELIXIR DE ROQUEIRA
AUX. TRAT. SIFILIS

EDITAL

COMARCA DE NOVA IGUAÇU
CARTÓRIO DO 5º OFÍCIO

Hermes Gomes da Cunha, Oficial do Registro de Imóveis da 2ª Circunscrição desta Comarca de Nova Iguaçu.

Faz público, pelo presente, que a Companhia de Expansão Territorial, com sede no Distrito Federal, na rua Visconde de Inhouma n. 134, 3º pavimento, salas 304 e 313, do Edifício Rio Paraná, depositou em seu cartório á rua dr. Getúlio Vargas n. 126, nesta cidade, memorial, planta e os necessários documentos referentes ao loteamento de uma área de terreno á esquerda de quem vai de Queimados para Caramujos, principiando sua medição no entroncamento das Estradas de Caramujos e Campo Alegre, medindo quatrocentos e sessenta e três metros de frente, vinte e quatro metros na concordância da Travessa Campo Alegre com a mencionada Estrada de Caramujos, trezentos e vinte e cinco metros nos fundos, confrontando com terras de Idel Bluvol e Jacob Bluvol; quatrocentos e quarenta e oito metros do lado direito, confrontando com a Estrada Campo Alegre e cento e trinta e seis metros do lado esquerdo, confrontando com a Travessa Campo Alegre, perfazendo a área de noventa e oito mil duzentos e noventa metros e sessenta centímetros quadrados, situada na zona rural, no segundo distrito deste Município, Queimados, dividida em 183 (cento e oitenta e três) lotes, de varias dimensões, agrupados em quadras, servidos por varias ruas, com a denominação de "Vila Scintilla", tudo de acordo com a planta aprovada em 25 de outubro de 1950, pela Prefeitura Municipal desta cidade, e de conformidade com o Decreto-lei n. 58, de 10 de dezembro de 1937. As impugnações dos que se julgarem prejudicados deverão ser apresentadas em cartório dentro de 30 dias, contados da terceira e última publicação deste. Nova Iguaçu, 21 de novembro de 1951. O Oficial: Hermes Gomes da Cunha. 3-3

Durvalino dos Santos

Despachante Estadual

Rua dr. Getúlio Vargas, 111
1º andar — Sala 103
NOVA IGUAÇU — E. DO RIO

Trabalhos gráficos?

Na redação deste jornal

INDICADOR Profissional

Médico
Dr. Pedro Regina Sobrinho — Médico operador. Parna. — Consultas diárias das 8 às 12 hs — Rua Antonio Carlos, 51. Tel. 284. E das 12 às 16 horas no Centro de Saude e Hospital de Iguaçu.

Advogado
Dr. Paulo Machado-Advogado — R. Getúlio Vargas, 87. Fone: 282. — Nova Iguaçu.

Dentistas
Luiz Gonçalves — Cirurgião Dentista — Diariamente das 8 às 18 horas. Rua Bernardino Melo n. 2139. Telefone. 314. Nova Iguaçu.

RUBEM SILVA — Cirurgião-dentista. — Ed. Carioca, 2 andar, s. 220. Telefone, 42-5951. Rio de Janeiro.

Dr. Pedro Santiago Costa — Cirurgião Dentista. Ralo X (Edifício Ouvidor). Rua Ouvidor, 169, 8º andar, sala 811. Telefone, 43-6503 - Rio.

Dr. Arino Plimonta de Moraes — Cirurgião Dentista — Consultórios: Av. Nilo Peçanha, 8, sobrado, 3ª, 5ª e sábados, das 8,30 às 11,30 e das 13,30 às 17,30 horas. (Nova Iguaçu).

Despachante

Escrifitório Técnico Comercial-Santos Netto & Irmão (Contadores e Despachantes). Serviços comerciais em geral. Rua dr. Getúlio Vargac, 22. Tel. 208—Nova Iguaçu.

CONSTRUTORES

João Simionato — Construtor licenciado. — Encargado de construções e reconstruções em geral e sob administração. — Res.: Rua Marechal Floriano, 2036—Casa XI—Nova Iguaçu

Roberto Baroni Soares—Construtor licenciado no Município de Duque de Caxias. Residente em Nova Iguaçu á rua Edmundo Soares, 304.

SERRARIA INDEPENDÊNCIA

Madeiras e Materiais para Construções. — Ferragens, Tintas, Cal, Cimento, Tijolos, Telhas, Manilhas, etc.

FRANCISCO BARONI & FILHA

Rua Ministro Lira Castro, 556-A
TEL. 240 — NOVA IGUAÇU — E. DO RIO

Oficina Mecanica Agostinho

Consertos, Reformas em geral e Acessórios — Solda Elétrica e a Oxigênio — Serviço de Torno.

PINTURAS EM GERAL DE ESTUFA RAPIDA

AGOSTINHO MARTINS DUARTE

Rua dr. Tibau, 60 - Tel. 124 - Nova Iguaçu - E. do Rio

ARMAZEM INDEPENDÊNCIA

Secos e Molhados. — Bebidas nacionais e estrangeiras. — Artigos de 1ª qualidade. — Entregas rápidas a domicilio.

PALLADINO & CIA.

Praca da Liberdade, 84 - Tel. 424 - Nova Iguaçu



PREFEITURA MUNICIPAL DE NOVA IGUAÇU

Aventuras no mundo da ciência

Resolução n. 206

Autoriza o Prefeito a despesar a quantia de Cr\$ 150.000,00, na construção de uma Escola Pública em Andrade Araujo

A Câmara Municipal de Nova Iguaçu, por seus representantes legais, decreta e eu sanciono e promulgo a seguinte Resolução:

Art. 1º - Fica o Prefeito autorizado a despesar a quantia de Cr\$ 150.000,00 (cento e cinquenta mil cruzeiros) na construção de uma Escola Municipal em Andrade Araujo.

Art. 2º - A presente despesa correrá por verba própria.

Art. 3º - A presente Resolução entrará em vigor na data de sua publicação.

Art. 4º - Revogam-se as disposições em contrário.

Prefeitura Municipal de Nova Iguaçu, 30 de novembro de 1951.
LUIZ GUIMARÃES - Prefeito

RESOLUÇÃO N. 213 - Reconhece de utilidade pública municipal o Mesquita Tennis Clube, sediado em Mesquita, 1º distrito deste Município.

A Câmara Municipal de Nova Iguaçu, por seus representantes legais, decreta e eu sanciono e promulgo a seguinte Resolução:

Art. 1º - Fica reconhecido de utilidade pública municipal, para todos os efeitos legais, o Mesquita Tennis Clube, entidade esportiva sediada em Mesquita, 1º distrito deste Município.

Art. 2º - A presente Resolução entrará em vigor na data de sua publicação.

Art. 3º - Revogam-se as disposições em contrário.

Prefeitura Municipal de Nova Iguaçu, 27 de novembro de 1951.
LUIZ GUIMARÃES - Prefeito

RESOLUÇÃO N. 214 - Autoriza a Municipalidade a denominar Praça Teodomiro Gonçalves, o largo existente no princípio da rua Maria Custódia, em Vila de Cava.

A Câmara Municipal de Nova Iguaçu, por seus representantes legais, decreta e eu sanciono e promulgo a seguinte Resolução:

Art. 1º - Fica a Municipalidade autorizada a denominar "Praça Teodomiro Gonçalves" o largo existente no princípio da rua Maria Custódia, em Vila de Cava, 8º distrito deste Município.

Art. 2º - A aposição das placas na Praça a que se refere o artigo 1º far-se-á com solenidade pública.

Art. 3º - A presente Resolução entra em vigor na data de sua publicação.

Art. 4º - Revogam-se as disposições em contrário.

Prefeitura Municipal de Nova Iguaçu, 27 de novembro de 1951.
LUIZ GUIMARÃES - Prefeito

RESOLUÇÃO N. 217 - Declara de utilidade pública a "União dos Moradores Comerciais de Nova Iguaçu".

A Câmara Municipal de Nova Iguaçu, por seus representantes legais, decreta e eu sanciono e promulgo a seguinte Resolução:

Art. 1º - Fica declarada de utilidade pública a "União dos Moradores Comerciais de Nova Iguaçu", sediada nesta cidade, no "Barro Metrôpole", à rua Dr. Barros Junior, 1605.

Art. 2º - A presente Resolução entrará em vigor na data de sua publicação.

Art. 3º - Revogam-se as disposições em contrário.

Prefeitura Municipal de Nova Iguaçu, 27 de novembro de 1951.
LUIZ GUIMARÃES - Prefeito

PORTARIAS

O Prefeito Municipal de Nova Iguaçu, usando das atribuições que lhe confere a legislação em vigor,

Concede, nos termos dos artigos 161, § 3º, e 163 do decreto-lei n. 624, de 28 de outubro de 1942, e de acordo com o parecer médico, ao Trabalhador do Quadro Especial, João Battista Siqueira, 8 dias de licença, com vencimento, para tratamento de saúde, a partir de 14 do corrente.

Prefeitura Municipal de Nova Iguaçu, 29 de novembro de 1951.

Concede, nos termos dos artigos 161, § 4º, e 163 do decreto-lei n. 624, de 28 de outubro de 1942, e de acordo com o parecer médico, ao Almoxtarif, Padrão Q, do Quadro III, Joaquim Mariano de Oliveira, 22 dias de licença, com vencimento, para tratamento de saúde, em prorrogação.

Prefeitura Municipal de Nova Iguaçu, 29 de novembro de 1951.
LUIZ GUIMARÃES - Prefeito

Como isolar bactérias? A teoria celular. O mosquito assassino, as plantas e suas mágicas. Os micróbios também têm movimento. E muitas outras coisas, em tom de narrativa bem movimentada, encontramos nas páginas ilustradas de "Aventuras no mundo da ciência", livro de alto valor, pois difunde, singelamente, os mais modernos aspectos científicos. Publicadas pelas Edições Melhoramentos, com o habitual capricho, "Aventuras no mundo da ciência" é trabalho de José Reis, o consagrado autor de "Criação de galinhas", "Doenças das aves", "Os Peris", "Morcecos e Patos", "Incubação dos ovos de galinha" e, para as crianças, "A cigarra e a formiga", "O menino dourado", "Que formiga!", "As galinhas do Juca".

DR. ARY AZEVEDO

GINECOLOGIA - VIAS URINÁRIAS

(Tratamento clínico e cirúrgico das doenças de senhoras e homens)

Inflamações do útero, ovário, trompa e anexos. Esterilidade Menopausa. Tratamento pré-Natal. Diagnóstico precoce da gravidez. Hemorragia aguda e crônica. — Aplicação de electricidade médica: ondas curtas, diatermia, raios infra-vermelhos e ultra-violetas.

Consultas (incluindo exame aos Raios X) Cr\$ 70,00

Segundas, quartas e sextas-feiras, das 8 às 17,30 horas

CLÍNICA STA. BÁRBARA - Rua Oliveira Tarquínio, 75. 1º and.

Dr. Nilton Fernandes

ADVOGADO

ESCRITÓRIO: Rua da Quitanda, 163 - 4º andar - Sala 404
Tel. 23.1370 - Rio de Janeiro

RESIDÊNCIA: Rua dr. Barros Junior, 93 - Nova Iguaçu

ILDEFONSO NEIVA



OPICINA MECANICA

Para consertos de automóveis em geral

Moderno aparelhamento para solda a exigência. Cargas e reformas de acumuladores. Rolamentos em geral.

AUTO SOCORRO DIA E NOITE

Rua dr. Frutuoso Rangel, 79 - Nova Iguaçu

DR. MOACYR M. CORRÊA

Doenças dos Pulmões (Asma, Bronquite, Tuberculose)

Serviço Clínico Especializado para Adultos e Crianças

Diagnóstico precoce: Testes tuberculínicos, Mantoux e Von Pirquet. — Raios X e Radioscopia. — Pesquisas bacterioscópicas e Vacinação B. C. G.

Diariamente das 10 às 13 horas.

Rua Bernardino Melo, 1839 (Edif. Cocozza) sala 25 - Nova Iguaçu

Mário Guimarães | Fernando Nunes Brigagão

ADVOGADOS

ESCRITÓRIO: AV. NILO PEÇANHA, 8 - Sobrado - NOVA IGUAÇU

HORÁRIO: Diariamente das 9 às 12 horas.

COMARCA DE NOVA IGUAÇU

EDITAL

CARTÓRIO DO 5º OFÍCIO

Hermes Gomes da Cunha, Oficial do Registro de Imóveis da 2ª Circunscrição da Comarca de Nova Iguaçu,

Faz publico, pelo presente, que a Companhia de Expansão Territorial, com sede no Distrito Federal, na rua Visconde de Inhauma, n. 134, no 3º pavimento, salas 304 e 313, Edifício Rio-Paraná, depositou em seu cartório, à rua dr. Getúlio Vargas, n. 126, nesta cidade, de conformidade com o Decreto-lei n. 58, de 10 de dezembro de 1937, memorial, planta e es necessários documentos para loteamento de uma área de terra situada na zona rural, no segundo distrito deste Município, Quelmadros, com frente para a antiga Estrada Rio-São Paulo, junto e depois da Estrada do Tingui, até a rua das Violetas, confrontando do lado direito, com a Estrada do Tingui, pelo lado esquerdo, com a referida rua das Violetas e nos fundos com a rua das Acácias, com o total de cento e oitenta mil duzentos e dez metros quadrados, área esta composta de quadras numeradas 15, 16, 17, 18, 19, 20, 21, 22 e 23, com o total de 292 (duzentos e noventa e dois) lotes de diversas dimensões, com frente para varias ruas, tendo o loteamento a denominação de "Prados Verdes", e tudo de acordo com a planta aprovada pela Prefeitura deste Município. As impugnações dos que se julgarem prejudicados deverão ser apresentadas em cartório dentro de trinta dias, contados da terceira e última publicação deste. Nova Iguaçu, 28 de novembro de 1951. O Oficial: **Hermes Gomes da Cunha.** 2-3



— O Vaso de Dueno, fabricado em Roma, muitos séculos antes de Cristo contém uma inscrição que é considerada a primeira mensagem publicitária que se serviu do amor para a venda do produto de cerâmica.

— O "Cabeleira", de Franklin Távora, estudo acerca do cangaço, é um dos próximos lançamentos de conceituada editora paulista em sua nova coleção de romances.

— A obra de Heródoto, que viria a dar nome ao genero que chamamos História, chamava-se na verdade Investigações. Consta de nove livros assinalados com os nomes das nove musas pelos alexandrinios.

— E a seguinte a bibliografia brasileira de G. Bernard Shaw, toda ela publicada pela Melhoramentos: "César e Cleópatra", "Major Bárbara", "Homem e super-homem" e "O homem e as armas".

— O ciclo da literatura grega é considerado como fechado com o livro "Fonte do conhecimento", de autoria de S. João Damasceno, publicado no século VIII.

PARA SUA MAIOR GARANTIA PROCURE

FARACO Loterias

UMA CASA QUE NÃO FALHA

Rua Mal. Floriano, 2128 Trav. São Mateus, 58
Tel. 313-NOVA IGUAÇU NILÓPOLIS - E. do Rio

FOTO ELITE

Atende-se a domicílio para casamento. Retratos para documentos em 30 minutos. Especialista em reprodução de retratos a crayon, sépia e óleo. Vendas de máquinas, filmes, quadros, santos e albums.

Rua Marechal Floriano, 2243-Loja-Tel. 413 - Nova Iguaçu

BAIRRO JOANA D'ARC

Vendem-se magníficos lotes de terreno, localizados no prolongamento da rua Paulo de Frontin, a 3 minutos a pé da estação, em rua calçada, com o mais belo panorama e melhor clima da cidade, providos de luz elétrica, água, esgoto e ruas calçadas a paralelepípedos.

VENDAS Á VISTA E A LONGO PRAZO

Tratar com o sr. Jorge, na Praça da Liberdade, 84 - Nova Iguaçu - E. do Rio

INDICADOR Profissional

Médico
Dr. Pedro Augusto Salgado - Especialista em Doenças da Pele - Rua do Centro de Saúde, 10 - Nova Iguaçu.
Dr. Paulo Machado - Rua Getúlio Vargas, 22 - Nova Iguaçu.

Advogado
Dr. Paulo Machado - Rua Getúlio Vargas, 22 - Nova Iguaçu.

Dentistas
Luiz Gonzales - Rua do Centro de Saúde, 10 - Nova Iguaçu.
RUBEM SILVA - Rua do Centro de Saúde, 10 - Nova Iguaçu.
Dr. Pedro Santiago - Rua do Centro de Saúde, 10 - Nova Iguaçu.
Dr. Arino Pinheiro - Rua do Centro de Saúde, 10 - Nova Iguaçu.

Despachante
Escritório Técnico Contábil - Rua do Centro de Saúde, 10 - Nova Iguaçu.

CONSTRUTORES
João Simões - Rua do Centro de Saúde, 10 - Nova Iguaçu.
Roberto Borel Soares - Rua do Centro de Saúde, 10 - Nova Iguaçu.

Trabalhos gráficos
Na redação deste jornal.

gostinho

em geral e Assistência Médica e a Oxição de Torno.

UFA RAPIDA

DUARTE

NDÊNCIA

& CIA.

Nova Iguaçu

Comarca de Nova Iguaçu
EDITAIS

De publicação de documentos, em processo de loteamento de terras, em o prazo de 10 dias, a requerimento do dr. Ary de Almeida e Silva e sua mulher d. Carmen Moraes de Almeida e Silva, na forma abaixo:

Henrique Duque Estrada Meyer, Oficial da 1ª Circunscrição do Registro de Imóveis da Comarca de Nova Iguaçu, Estado do Rio de Janeiro, por nomeação na forma da lei, etc.

Pelo presente edital, com o prazo de 10 dias, faço saber a quem interessar possa, que pelo dr. Ary de Almeida e Silva e sua mulher dona Carmen Moraes de Almeida e Silva, representados por seu bastante procurador, o dr. Bianor de Almeida Lamare, foi apresentado neste cartório o memorial acompanhado da planta, dos títulos de domínio e dos demais documentos exigidos pelo Decreto-lei n. 58, de 10 de dezembro de 1937, regulamentado pelo Decreto n. 3.079, de 15 de setembro de 1938, relativos ao loteamento da seguinte propriedade imobiliária: Sítios às estradas de Ambai e Guarita, na Fazenda da Posse, fora do perímetro urbano, o primeiro à estrada de Ambai, começando sua medição a 1.899 metros e 25 cms. da esquina da estrada da Guarita, medindo 120ms. da frente aos fundos, pelo lado direito, confrontando com o sítio 112, de Olegário Pacheco da Rocha, 405ms 60 pelo lado esquerdo, confrontando com o sítio 110, pertencente a Francisco Panella e . . . 129ms 80 nos fundos, onde confronta com o sítio 113, abaixo descrito, perfazendo a área de 51.420 metros quadrados, designado por sítio 111, situado do lado direito de quem partindo da 3ª estrada de Santa Rita segue pela estrada de Ambai. O segundo, à estrada da Guarita, com medição a 1.733ms,65 da esquina da estrada de Ambai, medindo 340ms. para a estrada da Guarita, 274ms. pelo lado direito, onde confronta com o sítio 114, prometido vender ao dr. Bianor de Almeida Lamare, 260ms. pelo lado esquerdo, confrontando com terras da Fazenda de Cajoaba e 455ms. na linha dos fundos, onde confronta com parte do sítio 110, da estrada de Ambai, de Francisco Panella, com os fundos do número 112, de Olegário Pacheco da Rocha, perfazendo a área de 102.400 metros quadrados, sendo designado por sítio 113, estando situado do lado esquerdo de quem partindo da estrada de Ambai segue pela estrada da Guarita, em direção à Catoaba, primeiro distrito. Aos interessados, porventura existentes, na apresentação de impugnações, fica marcado o prazo de 30 dias, contado da última publicação deste. Para constar foi feito o presente e outros de igual teor, para afixação e publicação. Dado e passado aos vinte e quatro de novembro de mil novecentos e cinquenta e um. Eu, Henrique Duque Estrada Meyer, Oficial, a subscrevi e assino. Assinado: Henrique Duque Estrada Meyer. Extraído por cópia logo em seguida, estando o original, que foi afixado, selado. Eu, Henrique Duque Estrada Meyer, Oficial, a subscrevi e assino. Henrique Duque Estrada Meyer.

De publicação de documentos, em processo de loteamento de terras, a requerimento do dr. Bianor de Almeida Lamare e sua mulher, com o prazo de 10 dias, como abaixo se declara:

Henrique Duque Estrada Meyer, Oficial da 1ª Circunscrição do Registro de Imóveis da Comarca de Nova Iguaçu, Estado do Rio de Janeiro, etc.

Pelo presente edital, com o prazo de 10 dias, faço saber a quem interessar possa que pelo dr. Bianor de Almeida Lamare e sua mulher d. Margarida Fabrino de Lamare foram depositados neste cartório, para inscrição nos termos do Decreto-lei n. 58, de 10 de dezembro de 1937, regulamentado pelo Decreto n. 3.079, de 15 de setembro de 1938, o memorial acompanhado da planta, dos títulos de domínio e dos demais documentos, tudo relativo ao loteamento da seguinte área de terreno: Sítio à estrada da Guarita, a 1.459ms,65 da esquina da Estrada de Ambai, medindo 22ms. mais 252ms. em linha quebrada, de frente para a Estrada da Guarita, 309ms,40 pelo lado direito, confrontando com o sítio 115, de propriedade do dr. Oswaldo Rocha Miranda, 274ms. pelo lado esquerdo, confrontando com o sítio 113, de propriedade de Leonidas Alves de Moraes e outros e 42ms,10 mais 95ms., em linha quebrada, na linha dos fundos, onde confronta com parte dos fundos do sítio 110 da Estrada de Ambai, de propriedade de Francisco Panella, perfazendo a área de 57.540 metros quadrados, sendo designado na planta número 1, de Guinle Irmãos, por sítio 114, estando do lado esquerdo de quem partindo da estrada de Ambai segue pela estrada da Guarita, em direção da Fazenda de Cajoaba. Fica marcado, aos interessados na apresentação de impugnações, o prazo de 30 dias, contado da última publicação do presente. Para constar foi feito o presente e outros de igual teor, para afixação e publicação, na forma da lei reguladora. Dado e passado aos vinte e quatro de novembro de mil novecentos e cinquenta e um. Eu, Henrique Duque Estrada Meyer, Oficial o subscrevi e assino. Assinado: Henrique Duque Estrada Meyer. Extraído por cópia logo em seguida, estando o original, que foi afixado, selado na forma da lei. Eu, Henrique Duque Estrada Meyer, Oficial, a subscrevi e assino. Henrique Duque Estrada Meyer.

Oficina Mecânica
SOLDA ELÉTRICA E OXIGÊNIO

Serviço de torção mecânica e elétrica, consertos de máquinas em geral, reforma em motores de combustão interna, montagem e assentamento de máquinas de qualquer tipo.

Bittencourt & Alarcão Ltda.
Trav. 13 de Março, 24 - Tel. 136 NOVA IGUAÇU - E. do Rio

Padaria e Confeitaria São Luiz

Pão quente a toda hora. Manipulação esmerada. Especialidade em rosquinhas amanteigadas e biscoitos de araruta e outros.

Luiz Alves & Gomes Ltda.
Av. Nilo Peçanha, 102 - Fone 478-J 20
NOVA IGUAÇU - E. DO RIO

Banco do Brasil S. A.

O MAIOR ESTABELECIMENTO DE CRÉDITO DO PAÍS

Todas as operações bancárias
Máxima garantia a seus depositantes
Nova tabela de juros para as contas de depósitos

DEPÓSITOS POPULARES 5%
Juros anuais, capitalizados semestralmente. Retiradas livres. Limite de Cr\$ 100.000,00. Depósitos mínimos de Cr\$ 50,00. Cheques do valor mínimo de Cr\$ 2,00. Não rendem juros os saldos inferiores a Cr\$ 50,00, os saldos excedentes ao limite e as contas encerradas antes de 60 dias da data da abertura.

DEPÓSITOS LIMITADOS
Limite de Cr\$ 100.000,00 4 1/2 %
Limite de Cr\$ 20.000,00 4%
Limite de Cr\$ 50.000,00 3 1/2 %
Juros anuais, capitalizados semestralmente. Retiradas livres. Depósitos mínimos de Cr\$ 2.000,00. Cheques do valor mínimo de Cr\$ 5,00. Não rendem juros os saldos inferiores a Cr\$ 2.000,00, os saldos excedentes aos limites e as contas encerradas antes de 15 dias da data da abertura.

DEPÓSITOS SEM LIMITE 2%
Juros anuais, capitalizados semestralmente. Retiradas livres. Depósito inicial mínimo a partir de Cr\$ 1.000,00. Não rendem juros os saldos inferiores a Cr\$ 1.000,00, nem as contas encerradas antes de 60 dias da data da abertura. Melhores taxas de juros para as contas de depósitos não inferiores a Cr\$ 1.000.000,00.

DEPÓSITOS DE AVISO PRÉVIO
Retirada mediante aviso prévio de 60 dias 4%
Retirada mediante aviso prévio de 90 dias 4 1/2 %
Juros anuais, capitalizados semestralmente. Depósito inicial mínimo a partir de Cr\$ 1.000,00. Sem limite os depósitos posteriores e as retiradas. Não rendem juros os saldos inferiores a Cr\$ 1.000,00.

DEPÓSITOS A PRAZO FIXO
Por 12 meses 5%
Por 12 meses, com retirada mensal da renda 4 1/2 %
Juros anuais. Depósito mínimo de Cr\$ 1.000,00. Melhores taxas de juros para os depósitos por prazo superior a 12 meses.

LETRAS A PREMIO 5%
De prazo de 12 meses
Juros anuais. Depósito mínimo de Cr\$ 1.000,00. Letras nominativas, com os juros incluídos, seladas proporcionalmente. Melhores taxas de juros para as letras de prazo superior a 12 meses.

O BANCO DO BRASIL S. A. tem 280 Agências no país, além de duas no exterior, para todas as operações bancárias, inclusive o recebimento de depósitos.

No Estado do Rio de Janeiro estão em funcionamento as Agências nas seguintes cidades: Barra do Pirai, Bom Jesus de Itabapoana, Cabo Frio, Campos, Cantagalo, Itaperuna, Macaé, Niterói, Nova Iguaçu, Petrópolis, Resende e Volta Redonda.

Filial de Nova Iguaçu: Praça da Liberdade, 98
Telefs.: 4 (Contadoria) e 25 (Gerência)
Ead. Teleg.: "Satélite" — Caixa do Correio, 3

Dr. Eduardo Silva Junior
CIRURGIÃO DENTISTA

CONSULTÓRIO:
RUA MARIO MONTEIRO, 221
NILÓPOLIS — ESTADO DO RIO

MANOEL QUARESMIA DE OLIVEIRA

Terrenos a longo prazo — Compra — Venda
Administração de Imóveis

Nova Iguaçu: Av. Nilo Peçanha, 45 — Telefone: 234
Rio de Janeiro: Rua Buenos Aires, 19 — 2º andar, Sala 2
Tel. 43-9088

GRUTA STO. ANTONIO

BAR E RESTAURANTE

Cozinha de 1ª ordem. — Petisqueiras à portuguesa e à brasileira.
Bebidas nacionais e estrangeiras.
— Especialidades em frios e conservas das melhores procedências.

HERMIDA & RIBEIRO
RUA MARCELO FLURIANO, 1954 (em frente à ponte)
NOVA IGUAÇU — ESTADO DO RIO

JUIZO DE DIREITO DA COMARCA DE NOVA IGUAÇU
Cartório do 3º Ofício

EDITAIS

De praça, com o prazo de 30 dias

O Doutor José Pellini, Juiz de Direito da Comarca de Nova Iguaçu, Estado do Rio de Janeiro, etc.

Faz saber aos que o presente virem ou dele notícia tiverem que no próximo dia 15 de janeiro, às 14 horas, no edifício do Fórum, a praça João Pessoa s/n, sobrado, nesta cidade, o Porteiro dos Auditórios venderá por preço não inferior a Cr\$ 50.000,00 (oitenta mil cruzeiros) os bens pertencentes a Estelama de Jesus Pontes, constantes de um terreno com frente para a estrada Feliciano Sodré, em Mesquita, 10 distrito deste Município, medindo 10m x 36m, na esquina da rua Eva, e as casas nele construídas, em número de duas, ambas de pedra, cal e tijolos, cobertas de telhas (tipo francês, a primeira com 2 quartos, 2 salas, cozinha, WC, lançada sob o nº 30 da rua Eva, e a outra com 1 quarto, 1 sala, cozinha e WC, lançada como s/n da rua Eva, transcritas no Registro de Imóveis da 1ª Circunscrição desta Comarca, sob o número 2366.

Quem nos referidos bens quiser comprar, compareça no dia, hora e local designados, e o Porteiro entregará os bens a quem mais oferecer acima do valor referido. Dado e passado nesta cidade de Nova Iguaçu, Estado do Rio de Janeiro, aos quatro dias do mês de dezembro de mil novecentos e cinquenta e um. Eu, Abelardo Pinto, Escrivão, o subscrevi. José Pellini, Juiz de Direito.

Contratos de locação

O novo proprietário de prédio ou apartamento só fica obrigado a respeitar a locação existente em virtude de contrato por instrumento particular, uma vez registrado no REGISTRO DE TÍTULOS E DOCUMENTOS. Essa providência torna o contrato um documento público — com validade contra terceiros — futuros interessados no objeto do contrato (Cod. Civ. — arts. 195 e 198).

Cartório do 3º Ofício
Rua dr. Getúlio Vargas, 42 — NOVA IGUAÇU

FÁBRICA DE FORRAGENS
LINS & FILHO

Rações para aves e animais. Milho em grão, fubá e picado. Farinhas de carne, ostras, ossos e amendoim. Produtos avícolas.

Av. Nilo Peçanha, 439 — Tel. 55
Nova Iguaçu — E. do Rio

O caso de Renato e a nossa...

(Conclusão da 3ª página)

— O senhor também quer falar comigo?
Respondi-lhe que não (também com energia).
Saimos do cubículo da diretoria. Convidei Renato a deixarmos aquele recinto. Mas Renato alegou que desejava falar com Maria Conga. E pediu-me que o esperasse.
Agora o que se segue não escutei. É Renato quem conta.

— Apresentei o cartão ao médium. Depois que o leu, disse: — Não adianta o senhor falar com Maria Conga. Eu também sinto isso. São vibrações que a gente recebe. Aqui dentro eu melhor. Na rua pior. O de que o senhor precisa é tomar passes. Remédios também. O senhor não pôde vir aqui sempre?

— Moro em Bangú... não posso frequentar outro Centro?
Qualquer que o senhor queira. Escolha um Centro de seu agrado. E persevere nele.

— Não posso ir a vários?
— Não aconselhamos. Será o mesmo que o senhor, estando com tosse, ir a dez médicos. Todos os dez receitariam xaropes. O senhor não vai tomar dez xaropes, por que senão lhe fazem mal.

Depois lhe deram passes. Um ritualismo exótico. Da assistência presenciada as viravoltas, os arranjos e as curvaturas a que lhe submeteram o corpo.

NOVA AURORA

TERRENOS À PRESTAÇÃO SEM ENTRADA E SEM JUROS

BAIRRO SÃO JORGE — Ramal de Xerém. Condomínio barato, caminhonete do Belford Roxo e Nova Iguaçu até Nova Aurora. Clima igual a Petrópolis. Água com abundância, e luz e força passada dentro das terras. Planta aprovada pela Prefeitura de Nova Iguaçu. Facilidade de construção, venda em 72 prestações mensais a começar de Cr\$ 25,00. Tratar à av. Rio Branco, 91, 6º andar, ou com o sr. Milton no local ou à rua D. Lucia, 60, em Belford Roxo ou com o sr. João Ramos, à rua Marechal Floriano, 2035, tel. fone 285, em Nova Iguaçu — E. do Rio.



Prefeitura Municipal de Nova Iguaçu

Resolução n. 223

Estima o Receito, fixa e autoriza a Despesa da Municipalidade para o exercício de 1952.

A Câmara Municipal de Nova Iguaçu, por seus representantes legais, decreta e sanciona e promulga a seguinte Resolução:

Art. 1º — A receita geral da Municipalidade, para o exercício de 1952, é estimada em Cr\$ 20.800.000,00, e será arrecadada de conformidade com a seguinte distribuição:

(A distribuição será publicada, oportunamente)

Art. 2º — A despesa geral da Municipalidade para igual período é fixada em Cr\$ 20.800.000,00 e será efetuada de acordo com a seguinte classificação:

(A classificação será publicada, oportunamente)

Art. 3º — As dotações fixadas para os elementos — pessoal fixo, pessoal variável, material permanente, material de consumo e despesas diversas — constantes do artigo 2º, terão a distribuição do quadro anexo a esta Resolução.

(Quadro a ser publicado, oportunamente, e foram vetadas as distribuições das dotações previstas nas verbas 834-12, 384-12, 484, 494-12, 894-12, 884-2, 824-12, 634-12, do quadro anexo a que se refere o presente artigo)

Art. 4º — Acompanham a presente Resolução, com tabelas complementares, os seguintes elementos:

a) — Da Receita:

Análise da Receita por Incidência, Tabela das Fontes da Receita.

b) — Da Despesa:

Análise da Despesa por Serviços em cada Órgão Administrativo, Análise da Despesa por Elementos, em cada Órgão Administrativo, Análise da despesa por Elementos, em cada Serviço.

Art. 5º — Revogam-se as disposições em contrário.

Prefeitura Municipal de Nova Iguaçu, 7 de dezembro de 1951.

LUIZ GUIMARÃES — Prefeito

EDITAL

O doutor Luiz Guimarães, Prefeito Municipal de Nova Iguaçu, usando das atribuições que lhe são conferidas no § 1º do artigo 140, da Lei n. 109 — de 16 de fevereiro de 1948 (do Organismo das Municipalidades),

Resolve convocar, extraordinariamente, a Câmara Municipal de Nova Iguaçu, para se reunir, às 14 horas do dia 13 de dezembro de 1951, a fim de apreciar o veto parcial oposto, na forma e prazo previsto no § 1º do artigo 81, da referida Lei Orgânica, à Resolução n. 223, de 29 de novembro de 1951, que fixa a receita, fixa e autoriza a despesa da Municipalidade para o ano financeiro de 1952, em Cr\$ 20.800.000,00 (vinte milhões e oitocentos mil cruzelros).

Prefeitura Municipal de Nova Iguaçu, 7 de dezembro de 1951.

LUIZ GUIMARÃES — Prefeito

DR. JAIR NOGUEIRA

CIRURGIA GERAL

CONSULTÓRIOS:

Av. Garrido, C. 11, Tel. 245-320 — Praça da Liberdade, 50, Tel. 12-24-44 e 64, das 8 às 12 hs. — 5ª, 5ª e sáb., das 8 às 12 hs.

RESIDÊNCIA:

Rua Mal. Floriano Peixoto, 2457 — Tel. 261 — Nova Iguaçu.

NOVA IGUAÇU BASQUETE CLUB

RESOLUÇÕES DO SR. PRESIDENTE EM 5-12-1951

a) — Agradecer o convite formalmente pelos diretores da EVARIL, para assistir à inauguração da sua linha de micro-ônibus.

b) — Oficiar ao Mackenzie, devido da impossibilidade de atender ao convite na Circular de 20/11/51.

c) — Oficiar ao sr. Presidente da LID, ratificando os termos do Ofício n. 140/51 deste clube; d) — aceitar o jogo amigável de basquete com o C. R. Icaral, a realizar-se no dia 8, com início às 17 horas; e) — coparticipar-se com o discente casal Manoel Pedro de

BASQUETE

Realizou-se domingo último, na quadra do IBC, o jogo entre Portugal e Selecionado. Depois de 40 minutos de emocionantes jogadas, saiu vencedora a equipe comandada por Hélio pelo score de 42 x 40.

Jogaram por Portugal: Jorge 17; Carlinhos 8; Jorge Martins 7; Hélio 5; Gabriel 4 e Toninho 1, e pela Seleção: Luciano 12; Ari 8; Léo 7; Hugo 4; Ermiro 4; Chico 4; Manoel Pedro 1 e Miro.

Almeida Couto e Denise Resstel de Araujo Couto, pelo nascimento de Margarete.

HUGO SOMMA — 2º Secretário

DEPARTAMENTO DE DATILOGRAFIA

DO

Instituto Iguassuano de Ensino

Instalado em salas apropriadas. Dotado de máquinas excelentes. Orientação criteriosa — Ensino eficiente. Matrículas abertas para novas turmas. Aulas diurnas e noturnas.

R. Bernardino Melo, 1751 (Em frente à Estação)

CLINICA DENTÁRIA

Drs. (ALVARO R. DA SILVA — 3ª e 5ª e sáb., das 9 às 18 hs. (DURVAL P. CAVALCANTI — 2ª e 6ª feiras, das 9 às 18hs. Rua Bernardino Melo, 1919, 1º andar, salas 2 e 3, Edif. PIPA

Dr. Nelson Benjamin Monção

ADVOGADO

Cível, Comercial e Criminal — Inventários, Depoimentos e Contratos — Adianta dinheiro para as custas, conforme o caso.

Rua Paulo de Frontin, 60 — Rua do Ouvidor, 102, 3º andar

EXPEDIENTE: Das 8 às 11 e das 13 às 16 horas. Tel.: 479 — às terças, quintas e aos sábados

EXPEDIENTE: Das 10 às 12 e das 13½ às 16 horas. Tel.: 43-1097 — às segundas, quartas e sextas.

Nova Iguaçu — E. do Rio — Rio de Janeiro

DR. ALFREDO SOARES

CLÍNICA DE CRIANÇAS

CONSULTÓRIO: Rua Bernardino Melo, 1847-1º and. - Sala 11 Tel. 101. Horário das 15 às 17 hs., exceto às 5ª feiras

RESIDÊNCIA: Av. Nilo Peçanha, 150 — Tel. 470-111

DIREITOS INALIENÁVEIS

Ao estudarmos a história do mundo, verificamos com prazer que a tendência da humanidade é progredir, progredir sempre.

Desde as épocas mais remotas, pré-históricas mesmo, o homem lutou sempre pelo seu bem estar, melhorando os seus utensílios, libertando-se das cavernas e, através dos tempos, num anseio constante, de conquista em conquista, chegou à fase aurea que vivemos — a do rádio, da eletricidade, da televisão — à era atômica, enfim.

Nessa luta perene, a humanidade, para alcançar o seu fim, não mediu sacrifícios: recorreu às guerras, que levaram a civilização aos povos menos cultos; combateu as moléstias; descobriu a aplicação do vapor, melhorando a navegação; projetou o seu pensamento às mais longínquas plagas, utilizando o telegrafo, o telefone e o rádio; encurtou as distâncias com o avião que, dispensando estradas, estabeleceu contacto entre as cidades e o sertão.

E vemos, nesse trabalho ininterrupto, pelos milênios em marcha, surgirem, quão venturosos missionários, as figuras raudiosas de Alexandre e de Napoleão, de Edson e de Pasteur, de Jenner e de Gutenberg, de Marconi e de Byrd, e, lá no alto, falando acima delas, qual novo Ícaro redivo, a do nosso glorioso pátrio, o espírito de escol que foi Santos Dumont!

Paralelamente a essas conquistas, o homem penetrava no campo das reivindicações sociais que lhe trouxeram a compreensão exata de que, a par dos seus deveres, havia os seus direitos.

Sim. Vivemos e cumprimos os nossos deveres a fim de termos direito a alguma coisa. E, por isso, «viver é lutar», como bem disse o poeta.

Toda criatura humana tem direito a um padrão condigno de vida, ao conforto para si e para a sua família, a tratar as suas enfermidades, a educar e instruir os seus filhos, a recrear o seu espírito...

Mas, para isso, é preciso que o ser humano, o indivíduo receba, como paga do seu trabalho (um dos seus deveres), remuneração suficiente para atender ao seu bem-estar (um dos seus direitos).

Qualquer indivíduo, por mais mediocre que seja, compreende isto, facilmente.

Não seria crível, pois, que pessoas dotadas de cultura bastante para compreenderem o que acabamos de expor, continuassem apáticas, paradas, indiferentes à conquista dos seus direitos; direitos esses adquiridos, visto serem a consequência dos seus deveres, rigidamente cumpridos.

Refiro-me ao caso do magistério primário fluminense, ao nosso caso.

(Conclui na última página)

NATAL

NA

Casa Adrianino

A CASA ADRIANINO tem a honra de convidar V. Excia. e Exma. Família a visitarem a sua seção de brinquedos, onde encontrarão os melhores presentes para seus filhos. Grande estoque das mais afamadas marcas.

Automoveis, Radio Patrulha, Charretes, Cavalos e Caracol Moby, Velocipedes, Bicicletas para meninos e adultos, etc.

GRANDE VARIEDADE EM CARTÕES DE NATAL

Rua Getulio Vargas, 2 - Tel. 414 - Nova Iguaçu

Terrenos à Beira-Mar

Bairro N. S. das Graças, situado em Vila Geni, no Ramal de Mangaratiba

Vendem-se ótimos lotes a 60 metros da praia, todos arborizados com árvores frutíferas em plena produção. Urbanização magnífica. Clima excelente. A 50 minutos desta cidade, de automóvel.

VENDAS À VISTA E A PRAZO

Informações, nesta cidade, à trav. 13 de Março, 82, sob., tel. 434-20, com Rui ou Avelino Bittencourt. No loteamento, aos sábados, domingos e feriados. E no Rio de Janeiro, à Praça Pio X, 78 - 8. andar, sala 805 - Tel. 43-8666



O que todo lavrador deve saber

O QUE É O HUMUS

O termo humus é usado para designar toda matéria orgânica encontrada no solo, incluindo aquela que é produzida por influencia dos micróbios na decomposição dos detritos vegetais e animais dos solos, nos "compostos" e nos resíduos dos esgotos ou lixo — diz W. K. man, acrescentando mais adiante: "as palhas e as folhas, esterco de cavalo ou de vaca, minhocas ou bezouros ainda não são humus; todavia, depois que forem parcialmente digeridos pelos numerosos microbios que habitam o solo, serão gradualmente convertidos numa massa amorfa, de cor escura, que é o humus".

O humus constitui de 50 a 80 por cento do total da matéria orgânica; possui propriedades físicas e químicas características e coloração entre o marrom escuro e o negro; sendo algo resistente à decomposição microbiana, forma-se acumulativamente no solo, quando permanece algum tempo sem decompor-se. Quimicamente, segundo W. K. man, o humus é uma complexa mistura de substâncias resistentes à decomposição (linina); substâncias em vias de decomposição (celulose, semi celulose e proteína); substâncias formadas durante a decomposição (ácidos orgânicos, base) e, finalmente, de substâncias que foram sintetizadas pelos microorganismos (proteínas e hemicelulose).

DR. OSWALDO AGUIAR HEREDA

— MEDICO —

Especialidade: clínica médica, pediatria e vias urinárias

Cons.: Rua Marechal Floriano, 2201, tel 16 (defrente Farmacia Central), às 3^{as}, 5^{as} e sábados, das 9 às 15 hs.

NOVA IGUASSU ESTADO DO RIO

EXCURSÃO AO NORTE

(Conclusão da 3ª página)

... como raramente se come num hotel. A mesa, em forma de U, a inicial da palavra «União» que a Caravana desejava levar por toda parte. E treze pessoas à mesa.

— Somos treze. Mas, se não há nenhum Cristo entre nós, daqui não sairá nenhum Iscariotes, que desejamos ser cristãos modernos de verdade.

Oramos, antes, com d. Raimunda.

E muita alegria e cordialidade pontilhou toda a refeição.

A tarde, o programa no Lar de José, no bairro da Liberdade, ainda em construção, obra superintendida pelo Antonio Martins. Foi uma festa da Mocidade Espírita. A Lalde Catanheide dirige o programa. Páginas, declamações, canto, alegoria, tudo animado pelo Jazz Alcino Billio. E integração de dois jovens. Duas palavras nossas e, depois, derrame de "livros... livros à mancha para o espírito estudar".

O Lar de José é obra que se constrói em terreno de 40 x 500, com bonde à porta, em situação excelente. Construção segura, sob planta inteligentemente riscada, amplo e confortável. Com teatro-auditorio, onde nos encontramos. Será mais um lar, inspirado pelo Lar de Jesus, e escola do bairro. A escola já está funcionando, a despeito da obra inacabada.

O jantar, em casa da Lalde Catanheide, com o Anibal e a Margarida Rocha presentes, que transcorreu com a mesma alegria dos anteriores.

Salmos, depois, às pressas para o C. E. Maranhense. Chéssimo. O movimento exigiu um ambiente maior, embora profano, que comportasse toda gente.

Plácido Camões preside a sessão. Segue-se com a palavra o Francisco Spinelli, que procede à leitura da ata de fundação da Federação Espírita Maranhense. E empossa-se a comissão fundadora da Federação, asinando os sete empossados o termo de posse. A seguir, a parte artística, que começa com uns versos ditados por Catulo da Paixão Cearense. O espírito se manifestar-se, dá o sinal de sua presença, pontilhando o vitório. Lê os versos a senhorinha Lizi Miranda. O estilo e a toada dos versos são, absolutamente, catulianos.

Falamos por último, glosando um asserto do Plácido Camões, a tocar que a Seara só tem um dono, que é o Cristo "O dono da Seara" deveria ser o tema da palestra que ali proferimos sem tema.

As palavras finais foram do Carlos Jordão e a prece do Lutz Burgers.

Segue-se a última parte, ou a última sessão que, por ser de despedida, constou de sanduiches, doces, salgadinhos, guaraná Jesus.

Em casa, às 12 horas, cansadíssimo.

Estará terminada nossa atuação na Atenas brasileira?

Leopoldo Machado

CORREIO DA LAVOURA

ÓRGÃO INDEPENDENTE FUNDADO EM 22 DE MARÇO DE 1917

Fundador: SILVINO de AZEREDO

Red. e Oficinas: Rua Bernardino Melo, 2075

Telefone, 180

ANO XXXV

NOVA IGUASSU (Estado do Rio), 9 DE DEZEMBRO DE 1951

N. 1.812



Na foto acima, vemos C. P. Fossum, funcionário de alimentação e agricultura da Administração da Cooperação Econômica (ACE) na Holanda e Bernard Rowen, da Irlanda, membro da Organização para Cooperação Econômica Européia (OCEE), ao visitarem uma fazenda modelo na Holanda. A dona da casa mostra-lhes, orgulhosa, os queijos fabricados em sua casa. Os rendimentos da fazenda aumentaram em 4 anos de uma maneira extraordinária, com o auxílio recebido do governo e pesquisas feitas que resultaram na produção de melhor queijo e em maior quantidade. — (Foto USIS).

Úlceras das pernas e varizes

Processos adotados nos Estados Unidos. Tratamento sem dor e sem operação na maioria dos casos. O método adotado não exige repouso, podendo os doentes continuar seus afazeres diários. Esta especialidade constitui uma das Clínicas do

INSTITUTO CLÍNICO DR. FRANCISCO SANT'ANNA

R. da Assembléia, 32-3º Pav. - 8 às 18 hs.

TELEFONE 22-4969 — RIO DE JANEIRO

TENDES GRIPPE?
TOMAE O LEGITIMO

ALLIUM SATIVUM
DE
COELHO BARBOSA & CIA
Laboratórios:
R. Joaquim Palhares, 643-Rio

Gratis — Peçam o Indicador Homeopático "Coelho Barbosa", escrevendo para o endereço acima

Homem do Campo!

Conheça a "equipe da solidariedade":

Dr. Silvio Paraira (Assuntos Econômicos); dr. Gaston Duval (Agrônomo); dr. José Masoili (Veterinário); dr. Henrique Raimo (Agricultura); dr. Elmano Azevedo da Cunha (Advogado); e d. Maria Isabel (Orientadora Rural).

Ouvindo diariamente, menos aos domingos, de 6 às 7hs da manhã "RUMO AO CAMPO"

Um programa em ondas médias de 1.000 kcs. e ondas curtas de 19 e 31 metros, pela

RADIO RECORD
P. 339 S. P. ula "A maior"

À PRAÇA JOÃO R. CARDOZO

Leva ao conhecimento da Praça em geral e de seus inúmeros amigos e fregueses que desligou-se da firma João R. Cardozo & Cia., e que os mesmos componentes transformarão para nova razão social.

Continua com sua firma anterior João R. Cardozo e com seus antigos auxiliares em suas novas instalações próprias, à rua Marechal Floriano Peixoto, 1170 a 1186.

Esperando continuar não só com o crédito que merece como também com a atenção que sempre lhe foi dispensada.

Assim firmo: JOÃO R. CARDOSO

COMARCA DE NOVA IGUASSU

EDITAL

CARTÓRIO DO 5º OFÍCIO

Hermes Gomes da Cunha, Oficial do Registro de Imóveis da 2ª Circunscrição da Comarca de Nova Iguaçu,

Faz publico, pelo presente, que Severino Limeira do Amaral, viúvo, Engenheiro Agrônomo, residente e domiciliado no Núcleo Colonial São Bento, neste Município, depositou em seu cartório, à rua dr. Getúlio Vargas, 126, nesta cidade, de conformidade com o Decreto-lei n. 58, de 10 de dezembro de 1937, memorial, planta e necessários documentos para loteamento do lote de terreno rural n. 52, da 1ª Gleba do Núcleo Colonial São Bento, situado, à Estrada do Calundú, medindo de frente, de um ponto situado, a partir de um ponto situado, na divisa do lote 53, em oito alinhamentos, 119,61m. no rumo 80º 46' NE; 98,49m. no rumo 89º 46' NE; 71,91m. no rumo 85º 19' NE; oitenta metros e trinta e sete centímetros, no rumo 80º 00' NE; 72,37m. no rumo 69º 26' SE; 55,06m. no rumo 36º 26' SE; 26,76m. no rumo de 51º 41' SE; cinquenta e nove metros e setenta e nove centímetros, no rumo 59º 45' SE, até encontrar a divisória com o lote cinquenta e um, a qual segue com 803,09m. no rumo de 37º 00' SW, até a linha divisória com o lote 53, a qual passa a seguir com 492,32m. no rumo 46º 47' NW, até encontrar a linha de testada da Estrada do Calundú o ponto inicial da descrição, confrontando ao norte com a Estrada do Calundú, a este e ao sul, com o lote 51, ao sul e a oeste, com o lote 53, com a área de 101.481,73m2, situado no 4º distrito deste Município, Belford Boxo, sendo dividido em 190 lotes de terreno trezentos e sessenta metros quadrados, agrupados em sete quadras, recebendo o lote a seguinte denominação de "Jardim Limeira", tudo de acordo com a planta aprovada em 16 de novembro de 1951, pela Prefeitura deste Município. As Impugnações dos que se julgarem prejudicados deverão ser apresentadas em cartório dentro de 30 dias, contados da terceira e última publicação deste Edital, de 28 de novembro de 1951. O Oficial: Hermes Gomes da Cunha. 1-3

AS BATATAS

As batatas são úteis alimentos.

A batata doce tem a seguinte composição: 27% de hidrato de carbono; 2% de proteína; 10,7% de gordura e 70% de água.

Possue cálcio, fósforo, ferro, magnésio, potássio, sódio e cloro.

É boa fonte de vitaminas B₁, B₂ e C.

A batata inglesa, como é comumente chamada, contém 19% de hidratos de carbono; 2% de proteínas, 0,1% de gorduras e 78% de água.

Possue ferro, cálcio, fósforo, magnésio, potássio, sódio e cloro.

Contém regular quota de vitamina C e as vitaminas A, B₁ e B₂.

Ambas prestam-se a variadas preparações, porém devemos dar preferência àquelas em que podemos preservar melhor o conteúdo de vitamina C. Para isso devemos cozinhá-las em pouca água e só colocarmos o sal depois da fervura. Assim estaremos aproveitando bem os elementos nutritivos que elas nos oferecem. — (SAPS).

TOSSES? BRONQUITES?
VIABO CREOSOTOBO
(SILVEIRA)
GRANDE TÔNICO

Direitos Inalienáveis

(Conclusão da 7ª página)

Não lóra a presença de varias circunstâncias, dependentes todas elas do alto custo da vida, que está aniquilando o bem-estar das classes menos favorecidas e, talvez ainda não viessem à tona os anseios, os reclamos dessa classe, os quais, de há muito, estavam sendo sufocados com invulgar espírito de renúncia.

E, foi assim que, animado pela confiança que tem no caráter do Governador Ernani do Amaral Peixoto, um grupo de professoras do Município de Nova Iguaçu (ao qual hipotecamos a "restrita solidariedade") resolveu lançar um movimento de reivindicação dos seus direitos.

Grande foi a campanha de oposição desleçada por alguns elementos, felizmente em visível minoria e (por que não dizê-lo?), não faltaram também as perseguições, que não limitaram as nossas valorosas colegas na conquista do ideal anhelado — vida condigna com o nível social que alcançaram à custa de outra luta, a do seu esforço e perseverança nos estudos.

Muito jovens ainda, encetavam a sua primeira luta, travada entre as paredes respeitáveis das escolas normais do ensino querido Estado, tendo por arma o livro e a pena.

Com essas mesmas armas, iniciaram, após a formatura, outra batalha: a mais nobre, a mais divina, a de levar, aos templos sagrados das nossas escolas primárias, a luz do saber às mentes infantis que, devidamente trabalhadas, constituirão, no futuro, os estelões da nacionalidade.

Hoje ainda, encudadas pelo livro das leis que garantem os direitos e, usando a pena que fixa no papel os seus justos anseios, as professoras estaduais fluminenses redigiram o memorial que, dignamente, entregaram ao Governador do Estado do Rio, no dia 16 de outubro do corrente ano, memorial esse que representava a síntese dos seus direitos inalienáveis.

Não podemos deixar de consignar e agradecer daqui, o espírito democrático do Governador Ernani do Amaral Peixoto, que nos recebeu afavelmente. Agradecemos, outrossim, o pedido que trouxeram à nossa causa, alguns parlamentares fluminenses.

Confiamos plenamente no Chefe do Executivo fluminense e, daqui fazemos verdadeiramente apelo aos srs. Membros da Assembleia Legislativa do Estado do Rio, no sentido de darem ao professor primário aquilo de que é tanto necessária — condições bem estar, assistência médica e hospitalar, casa própria, tranquilidade, enfim, pa a que possa dedicar-se, inteiramente, à causa do ensino.

E vós, colegas queridas de todo este belo rincão fluminense, id ao chelo de tradições e de glórias; vós, colegas, responderam imediatamente ao nosso apelo; e vós, também, colegas que permanecets ainda na atitude de simples observadoras unânimes, formamos um só bloco — magisterio paulatino fluminense — e, depois da vitória que, com a graça de Deus, esperamos, poderemos marchar cívicas, para a realização de um programa, a realização do escolar do nosso Estado.

CELINA QUARESMA DE MENDONÇA