



"Só a educação do povo poderá levar o Brasil a um grande destino"

## CORREIO DA LAVOURA

ÓRGÃO INDEPENDENTE FUNDADO EM 22 DE MARÇO DE 1917  
Fundador: SILVINO de AZEREDO

Editor-Diretor: AVELINO DE AZEREDO

Diretor-Secretário: LUIZ DE AZEREDO

NOV. XXV

NOVA IGUASSÚ (Estado do Rio), DOMINGO, 30 DE SETEMBRO DE 1951

N. 1.802

### A "UPPE" e as professoras iguassuanas

FRANCISCO MANOEL BRANDÃO

As professoras estaduais fluem para a cidade de Nova Iguaçu, em exercício no Grupo Escolar Rangel Pestana, para prestar o curso de aperfeiçoamento de nível superior, em 1951, de 15 de setembro a 15 de novembro. O curso é ministrado por professores de nível superior, em exercício no Grupo Escolar Rangel Pestana, e tem como objetivo a atualização dos conhecimentos das professoras em nível superior. O curso é ministrado por professores de nível superior, em exercício no Grupo Escolar Rangel Pestana, e tem como objetivo a atualização dos conhecimentos das professoras em nível superior.

### DAQUI E DALI...

Arauto

Na abertura dos jogos olímpicos do corrente ano, entre os valorosos componentes das Bandeiras Azul e Branca, o Colégio Leopoldo prestou homenagem à memória de Silvino de Azeredo, por motivo da passagem do 12º aniversário de sua morte. Homenagem espontânea e sincera, delicada e expressiva, que surgiu de um estabelecimento de ensino que é, o saudoso fundador desta folha, vira nascer e dar os seus primeiros passos, guiado pelas mãos do educador Leopoldo Machado, no caminho que o conduzia a um nobre ideal, o de instruir e educar, com honestidade e patriotismo, a mocidade iguassuana. Havia motivo para se recordar a figura do batalhador incansável, que tanto amara a sua terra e a sua gente. Sua vida, dedicada à família e ao progresso de Nova Iguaçu, como sabem todos os que o conheceram, pode servir de exemplo aos moços de hoje, pois orienta no caminho do saber e do trabalho honesto, no do cumprimento dos deveres para com a família e a Pátria. Dera provas de seu patriotismo no jornal que fundara, honrando, com equilíbrio e dignidade, a imprensa fluminense. Por princípio, nunca aceitara a corte dos políticos. Sua missão era outra: a de prestigiar os homens de bem, a de estimular todas as

### EXCURSÃO AO NORTE

Na isolada Terezina

Hora e meia de voo para Terezina. Voo sobre o rio Parnaíba, que, em vez "de velho monge, as barbas brancas estendendo ao longe", como no belo soneto de Da Costa e Silva, mais nos pareceu uma enorme serpente de águas barrentas, espreguiçando-se sobre terras incultas, selváticas, inaproveitadas. E preciso salientar que em perto de cem horas de viagem por ar e por terra, não vimos, em nosso Brasil que "é um país essencialmente agrícola", nem durante meia hora, terra cultivada, plantação cuidada, cultura agrícola. Por isso que, podendo ser "o Brasil o celeiro do mundo", como lhe profetizaram Humboldt, Agassiz e Jaime Bruce, é um país que não se basta, que até macela e batata importa da Espanha e da Holanda. A's 7.30, o A.V.Y. nos deixava em Terezina. Festiva recepção, promovida pelo prof. João de Carvalho Vieira, nos aguardava no aeroporto. Integravam-na, também, o desembargador Odorico Rosa e o Juiz de Direito Pedro Conde. Nossa primeira visita à sede do C. E. Piauiense. Amplo e novo, com bom salão de estudo e conferência contíguo à Escola 13 de Maio, em dois turnos, com 100 alunos e a Escola Supletiva, Guillon Ribeiro, para adultos, com 15 alunos. Deixamos no centro 2 livros e as passagens do avião. Allá, somos um mau viajante pelo esquecimento das coisas: em Aracaju, deixamos roupa, chinêlos em Natal, uma linda moldura e a máquina fotográfica em Fortaleza. E terminamos de deixar em Terezina os originais de "Uma grande vida", a biografia de Carbar Schutel, que levamos para última-la na viagem e enviá-la do lugar onde a terminassemos à Empresa de "O Clarim". Almoço e sesta à rede, à noite o da nordestina. E — uff! — que calor! Igual só em Corumbá. Não sentimos, ainda, calor tão forte como nessas duas cidades. Calor sem "viracão nenhuma". Hospedagem franca. Mas, o banho? A coisa mais primitiva que já vimos. Com a água barrenta do Parnaíba, coletada num tanque. O jantar, no Restaurante Gloria, oferta do confrade Francisco de Paula e Silva. Jantar animado de boas iguarias e melhores anedotas, de que guardamos uma, atribuída ao juiz de Amarante, dr. Eduardo Ferreira. Seu barbeiro se fez protestante e passou a doutrinar o juiz. Queriamos convertê-lo. Perguntou-lhe o magistrado: "Por suas palavras, eu deduzo que se em o batismo, ninguém se salva. Pois bem: se eu me converter num lugar qualquer em que não haja correção, fonte, riacho para batizar-me e aí morrer, não irei para o Céu? Não? Então, sua religião não me serve, que é religião de beira de rio..."

### Em Frases da Semana, seção de conceituado órgão da imprensa carioca, foi selecionada a seguinte de Ariete Paiva, filha de uma senhora que viera de Recife para Bonsucesso, apregoando dotes divinos de curar todas as enfermidades, num cartaz pregado à entrada de sua nova casa, nesta cidade: "A Santa de Bonsucesso está curando todas as segundas-feiras".

Segundo instruções que teriam sido baixadas pelo Diretor da Central, os gêneros alimentícios, adquiridos pelos servidores dessa ferrovia, nos Armazens do Serviço de Subsistência Reembolsável, serão entregues agora a domicílio, desde que os interessados apresentem aos armazens suas cadernetas de crédito entre os dias 16 e 20 de cada mês, e a lista de fornecedores não inferior a 200 cruzeiros, e paguem uma taxa de 2%, a título de indenização pelo consumo de combustível dos veículos. Anuncia-se que o novo regulamento da Carteira de Crédito Agrícola e Industrial do Banco do Brasil estendeu

### A LAPIS...

## Registro de Diploma

SILVINO SILVEIRA



Uma das maiores preocupações dos nossos estudantes, após os longos meses de permanência nos bancos acadêmicos, é, sem dúvida alguma, o angustiante problema do registro do diploma. Por mais eficiente que seja o curso, pelas melhores notas obtidas nas diversas provas, pela idoneidade do estabelecimento, contrapõe-se a eterna...

na "burocracia" a impedir a marcha administrativa. Vamos a um caso típico. Notícia um dos nossos mais acatados matutinos a prisão, em flagrante, há poucos dias, de um dentista que se encontrava no exercício da profissão, sem contudo possuir diploma devidamente registrado no Ministério da Educação e Saúde. Representa isso o exercício ilegal da profissão, enquadrado nas malhas do Código Penal. Foi autuado na Delegacia de Costumes e Diversões, sob as formalidades da Lei Trocou a sombra do cárcere pela luz da liberdade, mediante fiança, devendo responder a processo. "Alegro em sua defesa que havia curado uma escola de Olfactologia e Farmácia, no Estado do Rio, a mesma que é, hoje, a faculdade oficial do Estado. Isso mais que diploma, que era, então, um estabelecimento livre, para seu caso beneficiado pelo decreto 5545, de 1944, pelo qual o curso all realizado poderia ser revalidado. Adiantou, ainda, que possuía consigo a certidão de sua vida escolar e que já há dois anos requereu registro de seu diploma na Divisão de Ensino Superior. Nada disso lhe valeu, nem podia valer. A autoridade policial conhecia da lei (art. 282 do C. Penal) que determina a pena de seis meses a dois anos de detenção para quem "exercer, ainda que a título gratuito, a profissão de médico, dentista ou farmacêutico sem autorização legal, ou excedendo-lhe os limites", e que comina ainda multa de um a cinco mil cruzeiros, se o crime é cometido com fim de lucro. Por isso foi lavrado o ato legal e o "dentista" será processado e muito bem processado..." E entra o noticiário no problema do registro de diplomas, com a demonstração de irregularidades existentes no Ministério da Educação, ignoradas pelo ilustre titular da pasta, com toda a certeza, e que procura imprimir novas e lucudas diretrizes no ensino superior do Brasil. "Não é possível averiguar desde logo tudo o que haja de verdade no alegado. Mas que casos assim são possíveis ali, são. Com efeito, é muito mais fácil cumprir as exigências de um curso do que, por vezes, registrar um diploma desse mesmo curso na Divisão competente. Não parece que isso é mera força de expressão. Sabemos de caso em que o registro de um diploma de licenciado por faculdade de filosofia levou mais de ano para se registrar... E saber-se que o curso de Didática tem uma duração de oito meses de vida escolar! O pior é que tal demora se deve à falta absoluta de bom senso na distribuição do serviço, porquanto o licenciado já é bacharel. Ora, a vida escolar desse bacharel já foi examinada pelo serviço correspondente, quando se fez o registro do diploma anterior. Pois, para o registro do segundo diploma, faz-se de novo todo o ciclo de buscas e perquirições da vida escolar anterior. Com isso são dias e dias, meses e meses de demora, e se chega a mais de ano..." O sr. Ministro da Educação já deve ter tomado as necessárias medidas para solucionar esse problema de grande monta.

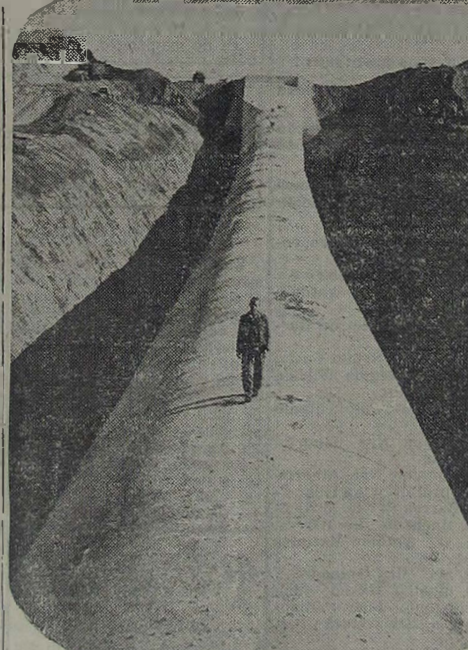

O gigantesco sifão de concreto que se vê na gravura dá passagem a mais de 7.000.000 de litros de água por minuto ao longo do trajeto do Canal Delta Mendota, que é uma parte do grande Projeto do Vale Central, recentemente inaugurado no Estado da Califórnia. Graças a esse fabuloso projeto, que conjuga os cursos dos rios Sacramento e São Joaquim, movimentando suas águas aproximadamente 800 quilômetros, uma vasta região de terras até há pouco improdutivas será transformada em ricas áreas agrícolas e industriais. (Foto USIS).

CAIPA E QUEDA DO CABELLO  
PILOGENIO  
VENDE-SE EM TODAS AS FARMACIAS E DROGARIAS  
FRANCISCO GIFFONI & CIA - RUA 1.º DE MARÇO, 17 - RIO

### Na isolada Terezina

Hora e meia de voo para Terezina. Voo sobre o rio Parnaíba, que, em vez "de velho monge, as barbas brancas estendendo ao longe", como no belo soneto de Da Costa e Silva, mais nos pareceu uma enorme serpente de águas barrentas, espreguiçando-se sobre terras incultas, selváticas, inaproveitadas. E preciso salientar que em perto de cem horas de viagem por ar e por terra, não vimos, em nosso Brasil que "é um país essencialmente agrícola", nem durante meia hora, terra cultivada, plantação cuidada, cultura agrícola. Por isso que, podendo ser "o Brasil o celeiro do mundo", como lhe profetizaram Humboldt, Agassiz e Jaime Bruce, é um país que não se basta, que até macela e batata importa da Espanha e da Holanda. A's 7.30, o A.V.Y. nos deixava em Terezina. Festiva recepção, promovida pelo prof. João de Carvalho Vieira, nos aguardava no aeroporto. Integravam-na, também, o desembargador Odorico Rosa e o Juiz de Direito Pedro Conde. Nossa primeira visita à sede do C. E. Piauiense. Amplo e novo, com bom salão de estudo e conferência contíguo à Escola 13 de Maio, em dois turnos, com 100 alunos e a Escola Supletiva, Guillon Ribeiro, para adultos, com 15 alunos. Deixamos no centro 2 livros e as passagens do avião. Allá, somos um mau viajante pelo esquecimento das coisas: em Aracaju, deixamos roupa, chinêlos em Natal, uma linda moldura e a máquina fotográfica em Fortaleza. E terminamos de deixar em Terezina os originais de "Uma grande vida", a biografia de Carbar Schutel, que levamos para última-la na viagem e enviá-la do lugar onde a terminassemos à Empresa de "O Clarim". Almoço e sesta à rede, à noite o da nordestina. E — uff! — que calor! Igual só em Corumbá. Não sentimos, ainda, calor tão forte como nessas duas cidades. Calor sem "viracão nenhuma". Hospedagem franca. Mas, o banho? A coisa mais primitiva que já vimos. Com a água barrenta do Parnaíba, coletada num tanque. O jantar, no Restaurante Gloria, oferta do confrade Francisco de Paula e Silva. Jantar animado de boas iguarias e melhores anedotas, de que guardamos uma, atribuída ao juiz de Amarante, dr. Eduardo Ferreira. Seu barbeiro se fez protestante e passou a doutrinar o juiz. Queriamos convertê-lo. Perguntou-lhe o magistrado: "Por suas palavras, eu deduzo que se em o batismo, ninguém se salva. Pois bem: se eu me converter num lugar qualquer em que não haja correção, fonte, riacho para batizar-me e aí morrer, não irei para o Céu? Não? Então, sua religião não me serve, que é religião de beira de rio..."

### EXCURSÃO AO NORTE

Na isolada Terezina. Hora e meia de voo para Terezina. Voo sobre o rio Parnaíba, que, em vez "de velho monge, as barbas brancas estendendo ao longe", como no belo soneto de Da Costa e Silva, mais nos pareceu uma enorme serpente de águas barrentas, espreguiçando-se sobre terras incultas, selváticas, inaproveitadas. E preciso salientar que em perto de cem horas de viagem por ar e por terra, não vimos, em nosso Brasil que "é um país essencialmente agrícola", nem durante meia hora, terra cultivada, plantação cuidada, cultura agrícola. Por isso que, podendo ser "o Brasil o celeiro do mundo", como lhe profetizaram Humboldt, Agassiz e Jaime Bruce, é um país que não se basta, que até macela e batata importa da Espanha e da Holanda. A's 7.30, o A.V.Y. nos deixava em Terezina. Festiva recepção, promovida pelo prof. João de Carvalho Vieira, nos aguardava no aeroporto. Integravam-na, também, o desembargador Odorico Rosa e o Juiz de Direito Pedro Conde. Nossa primeira visita à sede do C. E. Piauiense. Amplo e novo, com bom salão de estudo e conferência contíguo à Escola 13 de Maio, em dois turnos, com 100 alunos e a Escola Supletiva, Guillon Ribeiro, para adultos, com 15 alunos. Deixamos no centro 2 livros e as passagens do avião. Allá, somos um mau viajante pelo esquecimento das coisas: em Aracaju, deixamos roupa, chinêlos em Natal, uma linda moldura e a máquina fotográfica em Fortaleza. E terminamos de deixar em Terezina os originais de "Uma grande vida", a biografia de Carbar Schutel, que levamos para última-la na viagem e enviá-la do lugar onde a terminassemos à Empresa de "O Clarim". Almoço e sesta à rede, à noite o da nordestina. E — uff! — que calor! Igual só em Corumbá. Não sentimos, ainda, calor tão forte como nessas duas cidades. Calor sem "viracão nenhuma". Hospedagem franca. Mas, o banho? A coisa mais primitiva que já vimos. Com a água barrenta do Parnaíba, coletada num tanque. O jantar, no Restaurante Gloria, oferta do confrade Francisco de Paula e Silva. Jantar animado de boas iguarias e melhores anedotas, de que guardamos uma, atribuída ao juiz de Amarante, dr. Eduardo Ferreira. Seu barbeiro se fez protestante e passou a doutrinar o juiz. Queriamos convertê-lo. Perguntou-lhe o magistrado: "Por suas palavras, eu deduzo que se em o batismo, ninguém se salva. Pois bem: se eu me converter num lugar qualquer em que não haja correção, fonte, riacho para batizar-me e aí morrer, não irei para o Céu? Não? Então, sua religião não me serve, que é religião de beira de rio..."

### EXCURSÃO AO NORTE

Na isolada Terezina. Hora e meia de voo para Terezina. Voo sobre o rio Parnaíba, que, em vez "de velho monge, as barbas brancas estendendo ao longe", como no belo soneto de Da Costa e Silva, mais nos pareceu uma enorme serpente de águas barrentas, espreguiçando-se sobre terras incultas, selváticas, inaproveitadas. E preciso salientar que em perto de cem horas de viagem por ar e por terra, não vimos, em nosso Brasil que "é um país essencialmente agrícola", nem durante meia hora, terra cultivada, plantação cuidada, cultura agrícola. Por isso que, podendo ser "o Brasil o celeiro do mundo", como lhe profetizaram Humboldt, Agassiz e Jaime Bruce, é um país que não se basta, que até macela e batata importa da Espanha e da Holanda. A's 7.30, o A.V.Y. nos deixava em Terezina. Festiva recepção, promovida pelo prof. João de Carvalho Vieira, nos aguardava no aeroporto. Integravam-na, também, o desembargador Odorico Rosa e o Juiz de Direito Pedro Conde. Nossa primeira visita à sede do C. E. Piauiense. Amplo e novo, com bom salão de estudo e conferência contíguo à Escola 13 de Maio, em dois turnos, com 100 alunos e a Escola Supletiva, Guillon Ribeiro, para adultos, com 15 alunos. Deixamos no centro 2 livros e as passagens do avião. Allá, somos um mau viajante pelo esquecimento das coisas: em Aracaju, deixamos roupa, chinêlos em Natal, uma linda moldura e a máquina fotográfica em Fortaleza. E terminamos de deixar em Terezina os originais de "Uma grande vida", a biografia de Carbar Schutel, que levamos para última-la na viagem e enviá-la do lugar onde a terminassemos à Empresa de "O Clarim". Almoço e sesta à rede, à noite o da nordestina. E — uff! — que calor! Igual só em Corumbá. Não sentimos, ainda, calor tão forte como nessas duas cidades. Calor sem "viracão nenhuma". Hospedagem franca. Mas, o banho? A coisa mais primitiva que já vimos. Com a água barrenta do Parnaíba, coletada num tanque. O jantar, no Restaurante Gloria, oferta do confrade Francisco de Paula e Silva. Jantar animado de boas iguarias e melhores anedotas, de que guardamos uma, atribuída ao juiz de Amarante, dr. Eduardo Ferreira. Seu barbeiro se fez protestante e passou a doutrinar o juiz. Queriamos convertê-lo. Perguntou-lhe o magistrado: "Por suas palavras, eu deduzo que se em o batismo, ninguém se salva. Pois bem: se eu me converter num lugar qualquer em que não haja correção, fonte, riacho para batizar-me e aí morrer, não irei para o Céu? Não? Então, sua religião não me serve, que é religião de beira de rio..."

### ARRAGENS

Milho em grão, de corne, ostras, outros artigos. 39 - Tel. 55, B. do Rio



## Não recebeu o Centro de Saúde nenhuma notificação de febre tifóide

A fim de tranquilizar a população a respeito de alarmantes rumores da existência de um surto de febre tifóide nesta cidade, o sr. Prefeito Municipal nos transmite os dados do ofício que lhe foi dirigido pelo Chefe do Distrito Sanitário VI, cujo teor é o seguinte:

"Armas da Republica — Estado do Rio de Janeiro — Secretaria de Saúde e Assistência — Serviços Médicos Sanitários — Distrito Sanitário VI — Centro de Saúde de Nova Iguaçu. — Nova Iguaçu, 28 de setembro de 1951 — C/305 — Prestando informações. — Sr. Prefeito, Em atenção ao ofício nº 669/51 de V. S., transmito as informações prestadas pelo dr. Alvaro Silva, Chefe do Serviço de Doenças Transmissíveis do Centro de Saúde de Nova Iguaçu, do seguinte teor: — "Informo que durante o mês de setembro de 1951, até a presente data, não houve nenhuma notificação de febre tifóide" a este serviço, nem foi registrado nenhum caso de doença em foco neste Município". Valendo-me da oportunidade agradeço e retribuo os protestos de alto apreço e distinta consideração. (a.) dr. Isaac Veruet, Chefe do Distrito Sanitário VI. Ao sr. dr. Luiz Guimarães — D. D. Prefeito do Município de Nova Iguaçu, EPD."

## Aniversário do nascimento de Allan Kardec

No próximo dia 3 de outubro, às 19,45 horas, vai realizar-se uma sessão comemorativa do nascimento de Allan Kardec, no Centro Espirita Fé, Esperança e Caridade, à rua Bernardino Melo, 1579.

A parte doutrinária será dirigida pelo sr. Vitorino Elói dos Santos e a parte artística estará a cargo da Mocidade Espirita de Iguaçu.

A Diretoria do C. E. F. E. C. está convidando todos os seus confrades e simpatizantes da Doutrina Espirita para assistirem à festa de quarta-feira.

## Festa da L. E. Francisco de Assis

Hoje, das 10 às 15 horas, será realizada na estação de Japeri grande festa da Legião o Espirita Francisco de Assis. Do programa organizado, que se divide em 3 partes, constam as inaugurações da Escola Primária Clara de Assis, da sede própria da Legião e do palco, além de sessão de cinema para as crianças daquela localidade.

## Nasceram na Maternidade

Na Maternidade de Iguaçu, durante as três últimas semanas, nasceram 61 bebês, sendo 36 do sexo masculino.

## Cinema Educativo em Queimados

O Liceu de Brasília, que está em Queimados desenvolvendo seu programa cívico-pedagógico-social, inaugurou um Cinema Educativo. Já este mês, dois programas foram passados, e, mensalmente, a criança de Queimados terá mais esse divertimento naquela casa de ensino.

## Cine Verde

HOJE — Continuação do filme em serie; e o drama "Aventuras do capitão Blood", com Lou's Hayward, Patricia Medina e George Macready.

AMANHÃ E TERÇA-FEIRA — O drama "Sedução trágica", com Ruth Hussey, John Carol, e Vera Ralston; e o filme "Pirata de Tripoli", com Donald Woods e Trudy Marshall.

QUARTA E QUINTA-FEIRA — O drama "Missão de vingança", com Allan Ladd e Francis Lederer; e o filme "Inventor das Arábias", com Robert Cummings e Ann Blyth.

SEXTA, SABADO E DOMINGO — Continuação do filme em serie, e o drama "A vingança do El Mocho", com John Carol e Adele Mara.

## Prof. Joaquim Elidio da Silveira

A 27 do fluente, passou o aniversário do nosso prezado amigo e distinto colaborador desta folha, prof. Joaquim Elidio da Silveira, que está dirigindo pela segunda vez, com resultados bem significativos, a Campanha de Educação de Adultos no Distrito Federal. O aniversariante, técnico de educação muito estimado no magistério carioca, teve nes-e dia, por parte de seus colegas, amigos e admiradores, as provas mais expressivas de simpatia e apreço.

## Prof. Leopoldo Machado Barbosa

Transcorre hoje o aniversário natalício do prof. Leopoldo Machado Barbosa, fundador do mais antigo ginásio desta cidade. A esse conceituado educador e homem de letras deve Nova Iguaçu inúmeros serviços, sobretudo nos setores da instrução e da assistência social, pois, ao lado de sua saudosa esposa, muito fez pela consolidação da admirável obra que representa o Lar de Jesus. Deu muito de seu esforço, de sua boa vontade e de sua inteligência a este torrão, cujo progresso vem acompanhando há longos anos. Hoje ele recebe o nosso abraço de felicitações e mais ainda: a demonstração de nosso respeito e reconhecimento pelo seu amor à terra e à gente iguaçuana.

### ADMISSÃO

Atendendo a solicitações o GINÁSIO AFRA-NIO PEIXOTO iniciou, com horário das 7,30 às 11,30 horas, uma turma de Admissão aos Cursos Comercial Básico e Ginásio. A referida turma está ao cargo da prof. Lúcia Soares Couto, possuidora de 20 anos de prática de magistério. 14

### BELO HORIZONTE, SANATÓRIO STA. TERESINHA

Para doentes do aparelho respiratório. — Diretor: Dr. Luiz de Azeredo Coutinho. — Alimentação boa e cuidada. — Pneu-motorax — Raios ultra violeta — RAJOS X. Avenida Carandaí nº 933 — Fone: 2 1533.

## Terros e Matas

Vendem se, por preço de ocasião, ótimas terras para cultura de laranja, banana ou qualquer outra. Área de 280 alqueires de 100 x 100 braças. Mals de metade em matas para indústria de carvão e madeiras. Forno novo e lavouras de mandioca. Pastos para 200 cab. cap. Je gado. Servida por duas boas estradas de automovers, distando 15 minutos da Estação ferroviária. Informações à rua Rita Gonçalves, 302 em Nova Iguaçu, com o sr. Ferrelia. 1-3

## ERNESTINA RAUNHEITTE

(Alissa do 20 mês)

Sua Família convida por este meio os parentes e amigos para assistirem à missa que será rezada no próximo dia 4 de outubro (quinta-feira), às 9 hrs., na Igreja Matriz desta cidade, antecipando aqui os seus agradecimentos a quantos comparecerem ao ato religioso.

Nova Iguaçu, setembro de 1951.

## Dr. Helio Cianini Marins

CIRURGIA GERAL

Médico Assist. Clínica Cirúrgica do Hospital I.A.P.E.T.C. Residência: R. Bernardino Melo, 2429

Consultório: "Edifício Coccoza", Sala 17 Tel. 450-320

Diariamente, exceto nos sábados, das 10 às 10 horas

## A quem interessar

Docina Monteiro Cardoso, dirigente do Curso de Dattlografia do Instituto Iguaçuano de Ensino, torna público que se desligou, por exornânea vontade e sem nenhum resarcimento de ambas as partes, das funções que exercia há mais de dois anos naquele importante estabelecimento de ensino, e que continua à disposição de seus amigos e alunos com um eficiente curso de dattlografia, na rua Marechal Floriano Peixoto n.º 2920, nesta cidade. Nova Iguaçu, setembro de 1951.

## Pessoas socorridas no Hospital de Iguaçu

Durante as três últimas semanas, passaram pelo Serviço de Pronto Socorro do Hospital de Iguaçu 194 pessoas, vítimas de agressões e acidentes diversos.

## Serzideira

Rasgou seu terno? A av. Nilo Peçanha, 534, serze-se com perfeição qualquer tecido.

## DR. FERNANDO DOURADO DE GUSMÃO

ADVOGADO

Trabalhista-Cível-Comercial Inventários-Despejos-Questões sobre terras - Decreto-lei 58

Horário: 12,00 às 16,00 hs. Terças e quintas-feiras

Rua Mal. Floriano, 1962 - Sob. em frente à ponte de Nova Iguaçu

## Vende-se

uma casa com 2 quartos, sala, cozinha e banheiro, por Cr\$ 35.000,00, à rua Alegria (Bairro California) Tratar à trav. Chaves, 183 Nesta 1-5

## A Flor de Iguaçu Ltda.

Flores naturais, bouquets, etc. Rua Bernardino Melo, 1795 Nova Iguaçu

## VENDE-SE

uma casa com 2 salas, 2 quartos e cozinha, à av. cel. Francisco Soares, 488, a 3 minutos do calçamento. Facilitam-se 50% do pagamento. Tratar com o dr. Jair Neves, à rua Getúlio Vargas, 51, tel. 37. Nesta.

## A. A. FILHOS DE IGUAÇU

### Baile da Primavera

A A. A. Filhos de Iguaçu fará realizar no próximo dia 13 de outubro o seu costumado "Baile da Primavera" nos amplos salões do Ginásio do Grupo Escolar Rangel Pestana, sendo realizada durante o transcurso do mesmo, a eleição do "Rainha do Baile da Primavera de 1951". Os convites e reservas de mesas poderão ser procurados com: o sr. Alvaro Viana. Traje para damas e cavalheiros: Passado completo Os srs. Associados terão ingresso, mediante a apresentação da carteira social e o recibo 10.

AVELINO PINTO BENTO Diretor da Secretaria

## Prefeitura Municipal de Nova Iguaçu

### Divisão de Fazenda - Contadoria

#### Balancete da Receita e Despesa relativo ao mês de agosto de 1951

## RECEITA

Receita Ordinária	
Tributária:	
Impostos	831.270,00
Taxas	284.111,00
Patrimonial	6.250,00
Industrial	33.400,00
Diversos	36.000,00
199.200,00	
Receita Extraordinária	
Total da Receita Orçamentária	1.190.470,00
Receita Extra-Orçamentária	61.340,00
Total da Receita geral do mês	1.251.810,00
Receita dos meses anteriores	8.197.900,00
Saldo dos exercícios anteriores	275.000,00
Total	9.725.140,00

## DESPESA

Governo do Município	73.500,00
Divisão de Administração	80.000,00
Divisão de Fazenda	158.500,00
Encargos Públicos:	
Serviços Auxiliares	84.170,00
Ginásio Municipal Monteiro Lobato	21.300,00
Serviços Públicos:	
Serviços Auxiliares	3.500,00
Verbecos	5.300,00
Cemeterios	20.000,00
Divisão de Engenharia:	
Serviços Auxiliares	670.000,00
Construção e Conservação de Rodovias	115.700,00
Serviços Industriais:	
Água e Esgoto	12.600,00
Oficinas	53.200,00
Fomento	3.200,00
Procurador a o Contencioso	20.000,00

Total da Despesa Orçamentária	1.338.140,00
Despesa Extra-Orçamentária	
Depósitos Especificados	7.500,00
Depósitos de Diversos Origens	58.730,00
Receita a anular	400,00
Total da Despesa geral do mês	1.398.070,00
Despesa dos meses anteriores	6.911.000,00
Saldo que passa para o mês de setembro:	
Em Caixa	670.470,00
Em Bancos e Correspondentes:	
— No Banco Com e Ind de Minas Gerais S. A.	623,00
— No Banco do Brasil S. A.	584,00
— No Banco Hipotecário e Agrícola de M. Gerais S. A.	50.273,00
— Na Caixa Econômica	900,00
Em Poder do Est. do Rio de Janeiro	78.100,00
Em poder de Diversos Responsáveis	116.000,00
Em poder de Agentes Pagadores	500.700,00
Total	9.725.140,00

Classificação do saldo:

Disponível 1.415.900,00

Não disponível 617.000,00

Superavit 798.900,00

Contadoria, em 6 de setembro de 1951.

Visto: Luiz Guimarães, Prefeito Rui Berçot de Moraes, Chefe da D. de Fazenda — Alexandre Rafael, Chefe do Serviço de Contabilidade. Iver Garcia Berçot, Tesoureiro.

## Dr. Ernesto Cesar Madeira

CLINICA MÉDICA — PARTOS

Consultório: Rua Bernardino Melo, 1919 — 112 — Edif. PAPA

CONSULTAS:

Segundas, quartas e sextas-feiras, das 9 às 12 horas

Terças, quintas e sábados, das 11 às 18 horas

RESIDENCIA: FONE 108 — NOVA IGUAÇU

## Cooperativa Operária de Mesquita Ltda.

Convocação da Assembléia Geral Extraordinária

O presidente, de acordo com o artigo 22, combinado com o artigo 19 dos Estatutos em vigor, convida os srs. Associados para se reunirem em 1ª convocação no dia 14 de outubro de 1951, em 2ª convocação no dia 23 do mesmo mês e ano, e em 3ª e última convocação no dia 28, também do mesmo mês e ano, sendo todas as convocações às 10 horas do dia. Segue consequente a ordem do dia.

1º — Autorizar negociações referentes à venda do imóvel da cidade Cooperativa, como também mercadorias e utensílios à rua Cordura, 1502, na Estação de Mesquita.

Pela Diretoria

Antonio Castello dos Santos Presidente

## Farmácias de plantão

Farmácia Santo Antônio, Praça da Liberdade, 52-A, Tel. 108

Farmácia N. S. Aparecida, rua Marechal Floriano, 652

Farmácia São José, rua Tibau.

## Laboratório de Análises Clínicas

## DR. PASCHOAL MARTINS

### DR. A. B. HARGREAVES

Nova Iguaçu: Praça da Liberdade, 90 — Sob. — Tel. 101

Distrito Federal: Rua México, 41 — 8º andar — sala 500

Telefones: 32.0641 e 32.3851

### CHAMADOS NOTURNOS

Nova Iguaçu: Tel. 109 — D. Federal: Tels. 26-1834 e 45-0000



Domingo, 30-IX-1951

## Conversa na varanda

Aquele parafítico é meu conhecido. Sofre de uma paralisia total. É porém, muito conformado. Gosta de ler, e de ouvir o rádio. De vez em quando vou visitá-lo. Manifesto-me satisfeito com a minha visita. Acha muita graça nas aneddotas que lhe costume contar.

Você faz-me lembrar de uma reportagem que li num jornal sobre um rapaz que ficara parafítico em consequência de uma operação. Esse rapaz trabalhava no Banco do Brasil, amava a vida desportiva. Um dia pulou do trampolim de uma piscina e fraturou a vértebra. Permaneceu vários meses internado num hospital, onde fora submetido a tratamento doloroso. Salu com ligeiros defeitos, inclusive no movimento das mãos. Esses defeitos, que não o impediram de continuar com a prática do esporte, chocavam-lhe, entretanto, a vaidade de "sportman". Juntou dinheiro e se submeteu à segunda operação, a que lhe ocasionou a paralisia geral. Vendeu uma casa que possuía e o pai empenhou a que tinha e foram para os Estados Unidos a fim de ele se submeter a uma nova operação, que esperava lhe restituísse os membros. A operação de nada lhe adiantou. O que os médicos lhe puderam fazer foi extrair uma peça que o cirurgião lhe deixara no pescoço. O rapaz voltou com o pai para o Rio. Sabe que terá que viver o resto da vida numa cama. Esse é um dos casos mais dolorosos que tenho lido nos jornais.

Realmente, esse parafítico é um grande sofredor. Mais do que do que o meu conhecido. As circunstâncias em que ficou parafítico são diferentes. Este ficara parafítico devido a uma doença, coisa de que ninguém é culpado. Aquele deveu a um erro cirúrgico. Só em pensar que esse erro poderia ter sido evitado o martiriza. Um homem fora o causador de sua desgraça. Por que confiara o corpo a esse homem? Por que não ficara com os ligeiros defeitos que apresentava? Esse pensamento é torturante.

Causou-me admiração as alegações apresentadas pelo médico que inutilizou o rapaz. Ele declarou num jornal que podia provar que era um ortopedista competente, e que o rapaz se aproveitava de sua infelicidade para arrancar-lhe quinhentos mil cruzeiros com a ação judicial que movia contra ele. Ora, a competência do médico nada tem a haver com o caso. Será o mesmo que um profissional do volante pretender justificar um atropelamento com as suas habilitações de chofer. O que o médico teria que demonstrar é que não errou e não que é hábil operador. Essa é que deveria ser a sua defesa. Não pôde fazê-la. Quanto à alegação de que o rapaz se aproveitava de sua infelicidade para ser indenizado e outro argumento que não vale como justificativa. O mesmo seria supor que o médico se aproveita de sua habilidade em curar para poder cobrar dos clientes. A lei faculta aos prejudicados o direito de exigirem indenização. Sendo esse direito natural não se pode alegar que o rapaz está tirando partido dele. Ainda mais que essa ação lhe foi sugerida por outrem. Um homem que padece de uma paralisia completa e recente não cogita de outra coisa a não ser de lamentar a sua desgraça e alimentar esperança de ficar curado. Quando as provas condenam um criminoso o advogado de defesa não nega que ele matou, mas apresenta motivos para o seu crime. Assim deveria agir o médico que inutilizou o rapaz: justificar e não negar o erro que cometera.

### ESTAFILDE

COMARCA DE NOVA IGUASSÚ

## EDITAL

CARTÓRIO DO 5º OFÍCIO

Hermes Gomes da Cunha, Oficial da 1ª Circunscrição do Registro de Imóveis da Comarca de Nova Iguaçu,

Faz publico, pelo presente, que a Imobiliária Rocha Limitada, com sede à rua Acre n. 82, sobrado, na cidade do Rio de Janeiro, depositou em seu cartório, à rua Getúlio Vargas n. 126, nesta cidade, de conformidade com o decreto-lei n. 58, de 10 de dezembro de 1937, memorial, planta e os necessários documentos referentes ao loteamento de uma área de terra com 204.297,00ms2, situada na zona rural, no quarto distrito deste Município, Belford Roxo, à Estrada de Rodagem, medindo 379,00ms. de frente para a referida estrada; 487,10ms. pelo lado esquerdo, seguindo o rio Maxambomba; 421,50ms. pelo lado direito, confrontando com a Cia. Proprietária Brasileira e 270,00ms. e mais 430,50ms nos fundos, confrontando com terras da Cerâmica Xavantes e o rio São dividida em 395 lotes de várias dimensões, compondo diversas quadras servidas por algumas ruas, tudo de conformidade com a planta aprovada pela Prefeitura Municipal em 13 de setembro de 1951. As impugnações dos que se julgarem prejudicados deverão ser apresentadas em cartório dentro de 30 dias, contados da terceira e última publicação deste. Nova Iguaçu, 19 de setembro de 1951. O Oficial: **Hermes Gomes da Cunha.**

## Registro de Imóveis

Pelo presente edital com o prazo de trinta dias e publicação por três vezes durante dez dias, atendendo ao que foi requerido por Ulysses Maciel de Oliveira e sua mulher dona Ophelia Pinho de Oliveira, residentes na Capital Federal, faz saber ao comprador João Batista, residente atualmente em lugar Iguaçu, que fica intimado para efetuar no cartório do 5º Ofício em Nova Iguaçu, à rua Getúlio Vargas, 78, as prestações atrasadas, decorrentes à promessa de venda de um lote de terreno averbado no livro 8/D, fls. 264, sob n. 39, sob pena de o não fazê-lo, ser cancelada a aludida averbação. Dado e passado nesta cidade de Nova Iguaçu, aos deztois (12) dias do mês de setembro do ano de mil novecentos e cinquenta e um. Eu, Nicástor Gonçalves Pereira, sub-oficial do Registro de Imóveis e datilografado. Eu, Asdrubal Braga, Oficial Substituto do Registro de Imóveis, em exercício, o assino. **Asdrubal Braga.**

## Atas de Acórdão

**Teresa da Graça Madeira**  
Assistente do prof. Mário Macaenhas, aceita aludidos em sua residência.  
R. Marechal Floriano, 2062  
Tel. 108 - Nova Iguaçu

## Mário Guimarães | Fernando Nunes Brigagão

ADVOCADOS  
ESCRITÓRIO: AV. NILO PEÇANHA, 8 - Sobrado - NOVA IGUASSÚ  
HORÁRIO: Diariamente das 9 às 12 horas



## João R. Cardoso & Cia. Ltda.

### COMPRESSORES "FRIGIDAIRE"

GELADEIRAS COMERCIAIS  
GELADEIRAS DOMESTICAS

Oficina de consertos e montagens - Tel. 272

Consulte-nos sem compromisso

Trav. 13 de Março, 48

Nova Iguaçu - Est. do Rio

## COMARCA DE NOVA IGUASSÚ

## EDITAL

De publicação de documentos em processo de loteamento a requerimento de Antonio dos Santos Netto, na forma cba x:

Henrique Duque Estrada Meyer, Oficial da 1ª Circunscrição do Registro de Imóveis da Comarca de Nova Iguaçu, Estado do Rio de Janeiro, por nomeação na forma da Lei.

Pelo presente edital, com o prazo de 10 dias e publicação em 3 vezes, faço saber a quem interessar possa, que por Antonio Santos Netto e s/mulher, foram depositados neste cartório, para inscrição do Decreto-Lei n. 58 de 10 de dezembro de 1937, regulamentado pelo Decreto n. 3079, de 15 de setembro de 1938, o memorial, a planta, os títulos de domínio, procuração e mais documentos referente a sua propriedade com frente para o Caminho do Manhoso, na Prata, 1º distrito deste Município, medindo duzentos e vinte (220) metros de frente pelo aludido Caminho do Manhoso, por cem (100) metros de largura na linha dos fundos, tendo de extensão da frente aos fundos de ambos os lados trezentos e cinquenta (350) metros, confrontando de um lado com Manoel Martins, Julia de Souza, Jesus Rodrigues, Fausto Cunha, Joaquim Mariano e Izaura Ferreira Gonçalves e de outro lado com João Monteiro Junior, dividindo nos fundos com João Monteiro Junior, distante a referida área com (100) metros da esquina da Estrada São Sebastião, fora do perímetro urbano, com a área de 50.500ms2. Aos interessados porventura existentes fica marcado o prazo de 30 dias para efeito de impugnação, cujo processo se acha a disposição de tais interessados. Para constar foi lido por mim Nicástor Gonçalves Pereira, sub-oficial, o presente e outros de igual teor para afixação e publicação pela imprensa. Dado e pisado aos deztois (12) dias do mês de setembro do ano de mil novecentos e cinquenta e um (1951). Eu Asdrubal Braga, Oficial Substituto do Registro de Imóveis em exercício, o subscreevi e assino. **ASDRUBAL BRAGA.** Extraído por cartório em seguida estando o original que foi afixado selado na forma da Lei. **ASDRUBAL BRAGA.**

**Dr. Eduardo Silva Junior**  
CIRURGO DENTISTA  
CONSULTÓRIO:  
RUA MARIO MONTEIRO, 221  
NLOPOLIS ESTADO DO RIO

## CONSELHOS DE BELEZA

### SEBORRÉIA DO ROSTO

(Colaboração especial para o CORREIO DA LAVOURA)  
DR. PIRES

A seborréia, como seu próprio nome indica, é o aumento da secreção das glândulas sebáceas. Distinguem-se duas formas principais de seborréia, que são: gordurosa e oleosa ou fluente.

Na seborréia gordurosa os poros se dilatam e por eles sae o sebo que torna a pele oleosa. Às vezes a gordura forma uma massa esbranquiçada de cheiro desagradável e que, quando exprimida, origina o filamento seborréico.

A seborréia fluente promove o estado gorduroso e luzidio da pele e é facilmente evidenciada quando se esfrega o rosto, principalmente na asa do nariz, um papel de seda, sob bre éte ficará uma mancha gordurosa, característica. Às vezes a seborréia é tão grande que chegam a cair do rosto verdadeiras gotas de óleo.

A verdadeira causa da seborréia ainda é desconhecida. Existe uma série de fatores que podem ter, realmente, influência importante para o aparecimento da seborréia ou melhor, do terreno seborréico.

Uma pele gordurosa é sempre um ponto fraco para o aparecimento de espinhas, sabido que a acne encontra sua causa preponderante num terreno seborréico.

Regra geral a seborréia começa a se manifestar na idade de dezoito anos, persistindo a vida inteira. Sobretudo para as senhoras a seborréia é bem incumida pelo fato de não poderem conservar a "maquillagem", em vista da incessante produção de gordura.

Os tratamentos usuais como regimes alimentares, loções ou pomadas são apenas paliativos. O único recurso terapêutico, conforme se faz nos varios serviços dermatológicos do Hospital São Luiz de Paris, consiste no emprego do rádio, que faz desaparecer por completo a seborréia após oito a dez sessões.

NOTA: Os nossos leitores poderão solicitar qualquer conselho sobre o tratamento da pele e cabelos ao médico especialista Dr. Pires, à rua México, 31, Rio de Janeiro, bastando enviar o presente artigo deste jornal e o endereço completo para a resposta.

## DR. MOACYR M. CORRÊA

Doenças dos Pulmões (Asma, Bronquite, Tuberculose)  
Serviço Clínico Especializado para Adultos e Crianças  
Diagnóstico precoce: Testes tuberculínicos. Mantoux e Von Pirquet. — Raios X e Radioscopia. — Pesquisas bacteriológicas e Vacinação B. C. G.  
Diariamente das 10 às 13 horas.  
Rua Bernardino Melo, 1839 (Edif. Coccozza) sala 25 Nova Iguaçu

## EXCURSÃO AO NORTE

(Conclusão da 1ª página)

À noite, sessão no C. E. Piauiense. Cheissimo. Salão, portas, janelas, corredores. Tudo cheio. Na presidência, o prof. João Carvalho Vieira. Feita a prece pelo Jordão, seguiu-se a apresentação nossa pelo sr. Pedro de Moraes Brito Conde, juiz da terra. Aliás, um belo testemunho do integro juiz, considerando-se que a esposa não é espírito, os preconceitos de certas classes e os disse-que-disse de cidade pequena. O Spinelli agradece a recepção e nós procuramos demonstrar, durante hora e meia, que o medunismo têm sido a fonte de todo o progresso religioso, desde o paganismismo ao espiritismo.

Depois, a mesa redonda, de que saiu a «Federação Espirita Piauiense», transformada do próprio centro, apoiada pelo movimento espirita de Parnaíba. Alegria geral de toda gente pelos três acontecimentos marcantes: a presença da caravana, a sessão da noite e a fundação da entidade federativa.

Alegria que desbordou até à ceia, em casa de nosso generoso hospedeiro, de sua generosíssima esposa e filha. Fica, assim, muito bem aproveitado o primeiro dia de nossa visita à longínqua, pobre e teia capital de Piauí!

Leopoldo Machado

## Clinica Santa Bárbara

EXAMES MÉDICOS COM RADIOSCOPIA  
Especialistas em doenças internas de adultos e crianças: Doenças de Senhoras e Operações. — Exames de Laboratório. — Razo X. — Aplicações de ondas curtas, Ultra violeta e Infra vermelho.  
Consultas populares Cr\$ 30,00. Diariamente das 8 às 18 horas  
RUA OTAVIO TARQUINIO, 75 - 1º AND.  
NOVA IGUASSÚ

## FOTO ELITE

Atendo-se a domicilio para casamento. Retratos para documentos em 30 minutos. Especialista em reprodução de retratos a crayon, sépia e óleo. Vendas de máquinas, filmes, quadros, santos e álbuns.  
Rua Marechal Floriano, 2243 - Loja - Tel. 413 Nova Iguaçu

## Lojas Dovaz

Campeã das confecções perfeitas  
Recupar feitas para homens, senhoras e crianças.  
Camiaria, Cama e Mesa, Perfumaria, etc.  
**Silva & Cia. Ltda.**  
Av. Nilo Peçanha, 90 - Nova Iguaçu



## Comarca de Nova Iguaçu

# EDITAL

De publicação de depósito de documentos, em processo de loteamento de terras, com o prazo de 10 dias, a requerimento de Custódio Domingos Corrêa e sua mulher Aurora Graça Corrêa, no forma abaixo:

Asdrubal Braga, Oficial Substituto, em exercício, do Registro de Imóveis da 1ª Circunscrição da Comarca de Nova Iguaçu, Estado do Rio de Janeiro, por nomeação na forma da L. 1, etc.

Faz saber, aos que o presente edital virem, ou dêle, por qualquer forma, venham ter conhecimento, com o prazo de dez (10) dias, que por Custódio Domingos Corrêa e sua mulher Aurora Graça Corrêa, representados pela imobiliária da Luz Ltda., com sede na cidade do Rio de Janeiro, à rua: Senador Pompílio n. 226, para os fins do Decreto-lei n. 58, de 10 de dezembro de 1937, regulamentado pelo Decreto n. 3.079, de 15 de setembro de 1938, foram depositados neste cartório, o memorial, a planta, os títulos de domínio e mais documentos relativos ao loteamento do conjunto das seguintes áreas de terras: Primeira Area — Terreno com 229.325 metros quadrados e 62, designado no ato da compra por "Granja Aurora", medindo 702ms.60 pela Estrada de Iguaçu, 490ms. pela Estrada Sóca, e 751ms. pela Estrada do Simplicio. Segunda Area — Terreno com 43.651 metros quadrados, cuja área é constituída pelos lotes números 85, 87 e 109, 111 a 119, cujas áreas parceladas são, respectivamente, 8.150 metros quadrados, 20.160 metros quadrados e 15.340 e meio metros quadrados, medindo de frente 264ms. pela Estrada Iguaçu, lado esquerdo de quem vai de Figueira para São Bernardino; 180ms. pelo caminho do arde; 245ms. na linha dos fundos, onde confronta com o lote 8 da planta; 244ms. pela linha limite com o lote 83, que dá acesso para a Estrada Iguaçu. Área com 56.883 metros quadrados constituída pelos lotes da planta geral números 74 a 84, numerada par, da Estrada de Iguaçu, cuja frente mede 378ms., começando na esquina formada pela referida estrada com o Caminho da Sóca, do lado direito de quem de Figueira vai para São Bernardino, tendo 198ms. na linha que confronta com o Caminho da Sóca, 172ms. com a linha que confronta com o lote 86 da planta, esquina da rua João da Lenha, com a Estrada de Iguaçu, pela rua João da Lenha, 54ms. até o lote 2 da mesma rua, tendo na linha dos fundos 220ms. até o Caminho da Sóca. Área com 8.844 metros quadrados, anexa à anterior, constituída pelos lotes 2 a 16 da rua João da Lenha, cuja frente é de 98ms., com a linha que confronta com os lotes de Manoel Samuel dos Santos, 92ms. e pelo lado esquerdo 100ms., confrontando na linha dos fundos com os fundos dos lotes que têm testada para o Caminho da Sóca e mede 98ms. Terceira Area — Metade dos lotes 21 a 35, ímpares, da Estrada do Simplicio, medindo ao todo 80ms. de frente, mesma largura nos fundos, onde confronta com o lote 16 da rua João da Lenha, tendo na linha do lado esquerdo 64ms. e na do lado direito 86ms., perfazendo a área quadrada de 5.000 metros. Aos interessados, porventura existentes, fica marcado o prazo de 30 dias, contado da última publicação do presente, para efeito de apresentação de impugnação. Para constar foi feito o presente e outros de igual teor, para afixação e publicação. Dado e passado nesta cidade de Nova Iguaçu, Estado do Rio de Janeiro, aos dez (10) dias do mês de setembro de mil novecentos e cinquenta e um (1951) Eu, Asdrubal Braga, Oficial do Registro de Imóveis da 1ª Circunscrição, substituto, em exercício, o subscrevi e assino. Assinado: Asdrubal Braga. Extralido por copia logo em seguida, estando o original, que foi afixado no lugar de costume, selado na forma da lei. Eu, Asdrubal Braga, Oficial substituto, em exercício, a subscrevi e assino, depois de conferida com o original. Asdrubal Braga. 3-3

## LOTES DE TERRENOS

### BAIRRO ALVAREZ

Lotês de terrenos à prestação, sem juros, dentro de Nova Iguaçu. Lugar de futuro. Não precisa condução. Em frente ao campo de esportes da A. A. Filhos de Iguaçu. Tratar aos domingos no loteamento e durante a semana à rua Getúlio Vargas, 67, com o Aluizio. Tels. 130 e 174.

Inscrito no Registro de Imóveis da 1ª Circunscrição de Nova Iguaçu, de acordo com o Decreto Lei 58, no Livro 8 E, fls. 239, sob o nº 193.

Contabilidade, Assist. Fiscal, Contratos, Transf. e Legalizações de Firmas, Seguros, Decl. Imposto de Renda, etc.

### Manoel Pedro de A. Couto

CONTADOR

Escritório: Av. Nilo Peçanha, 23-3º S. 6 Residência: Av. Nilo Peçanha, 630  
TEL. 309 J11 — NOVA IGUAÇU — E. DO RIO

## DR. MIGUEL DONNI



CIRURGIA — RAIOS X — PROTESE MOVEL

Tratamento com analgesia CONSULTÓRIOS:

Av. Rio Branco, 173-5º andar, Sala 504, Tel. 22-4179  
Terças e quintas-feiras  
AV. NILO PEÇANHA, 23-3º ANDAR — Nova Iguaçu

SÓ ATENDE COM HORA MARCADA — FONE 309 J11

## Contratos de locação

O novo proprietário de prédio ou apartamento só fica obrigado a respeitar a locação existente em virtude de contrato por instrumento particular, uma vez registrado no REGISTRO DE TÍTULOS E DOCUMENTOS. Essa providência torna o contrato um documento público — com validade contra terceiros — futuros interessados no objeto do contrato (Cod. Civ. — arts. 135 e 138).

### Cartório do 3º. Ofício

Rua dr. Getúlio Vargas, 42 — NOVA IGUAÇU

## COMARCA DE NOVA IGUAÇU

# Edital

Hermes Gomes da Cunha, Oficial do Registro de Imóveis da 2ª Circunscrição desta Comarca,

Faz publico, pelo presente que Almir José Coelho de Rocha, viúvo, proprietário, Anadri Coelho da Rocha Barroso e seu marido dr. Mauro Porto Barroso, proprietários e Altal da Rocha Denys, doméstica e seu marido Olindo Denys, Oficial do Exército, todos brasileiros, residentes e domiciliados no Distrito Federal, depositaram em seu cartório, à rua dr. Getúlio Vargas, n. 126, nesta cidade, de conformidade com o Decreto-lei n. 58, de 10 de dezembro de 1937, memorial, planta e os necessários documentos referentes ao loteamento de uma área de terreno com frente para a Estrada de Ferro Rio D'Ouro e Ramal de X-rém, confrontando do lado direito, com a Estrada da Solidão, com terrenos de Francisco Vargas Coutinho, Carlos Richier, João Viana e Fazenda da Boa Esperança, do esquerdo, com a Estrada Boa Esperança, e nos fundos com a referida Fazenda Boa Esperança, com a área total de um milhão e cinco mil quinhentos e noventa e nove metros quadrados, da qual foram loteados 97.982m 2 (noventa e sete mil novecentos e oitenta e dois m2), limitando esta parte, na frente, com a E. P. Rio D'Ouro, do lado direito, com sucessores de Francisco Vargas Coutinho e com a Estrada da Solidão, à esquerda, com terreno loteado de Almir José Coelho da Rocha e nos fundos com o restante da propriedade, que foi dividida em 202 (duzentos e dois) lotes de varias dimensões, agrupados em 10 (dez) quadras, de acordo com a planta aprovada pela Prefeitura Municipal desta cidade em 19 de junho de 1951, recebendo o loteamento a denominação de "Bairro das Graças". As impugnações dos que se julgarem prejudicados deverão ser apresentadas em cartório, dentro do prazo de trinta dias, contados da terceira e ultima publicação. Nova Iguaçu, 13 de setembro de 1951. O Oficial: **Hermes Gomes da Cunha.** 3-3

## INDICADOR Profissional

### Médico

**Dr. Pedro Regino Sobrinho** — Médico operador. Paro. Consultas diárias das 8 às 12 hs — Rua Antonio Carlos, 51, Tel. 284. E das 12 às 16 horas no Centro de Saúde e Hospital de Iguaçu.

### Advogado

**Dr. Paulo Machado** — Advogado — R. Getúlio Vargas, 87, Fone 282. — Nova Iguaçu.

### Dentistas

**Luiz Gonçalves** — Cirurgião Dentista — Diariamente das 8 às 18 horas. Rua Bernardino Melo n. 2139. Telefone, 314. Nova Iguaçu.

**RUBEM SILVA** — Cirurgião dentista. — Ed. Carioco, 2 andar, s. 220. Telefone, 43-5981. Rio de Janeiro.

**Dr. Pedro Santiago Costa** — Cirurgião Dentista. Ralo X (Tel. Hiclo Ouvldor). Rua Ouvidor, 169, 8º andar, sala 811. Telefone, 43-6503 — Rio.

**Dr. Arino Pimenta de Moraes** — Cirurgião Dentista — Consultórios: Av. Nilo Peçanha, 8, sobrado, 3º, 5º e 6º andares, das 8:30 às 11:30 e das 13:30 às 17:30 horas. (Nova Iguaçu). — Largo da Carioca, 5, 3º andar, s. 202, 2º, 4º e 6º, das 9 às 12:30 horas (Rio de Janeiro).

### Despachante

Escritório Técnico Comerciário **Santos Netto & Irmão** (Contadores e Despachantes). Serviços comerciais em geral. Rua dr. Getúlio Vargas, 22. Tel. 208 — Nova Iguaçu.

### CONSTRUTORES

**João Simionato** — Construtor licenciado. — Encarregado de construções e reconstruções em geral e sob administração. — Res.: Rua Marechal Floriano, 2036 — Casa XI — Nova Iguaçu.

**Roberto Baroni Soares** — Construtor licenciado no Município de Duque de Caxias. Residência em Nova Iguaçu à rua Eduardo de Sáes, 304.

### Indicador COMERCIAL

#### Casa Funerária

**Casa Santa Antonio** — Serviço Funerário — Guilherme Ferreira da Silva. Rua Marechal Floriano, 2018. Tel. 86 — Nova Iguaçu.

#### Diversos

**Delfim Pereira Montenegro** — Construtor. Av. Santos Dumont, 626 — Telefone, 69 — Nova Iguaçu.

**S. M. Torraca** — Copias e papéis heliográficos. R. Uruguaiana, 112-1º and. Fone: 23-2663 e 43 8826.

**Mandioca e algem** — Compra-se qualquer quantidade. Rua S. Sebastião, 1695 (fundado Belford Roxo) — Estado do Rio de Janeiro.

#### Dr. Nelson Benjamin Monção

ADVOGADO

Causas civis e comerciais Inventários. Defesas perante o Juri. Advocacia em geral, no Rio de Janeiro e em Nova Iguaçu. Escritório: Rua Paulo de Frontin, 60. — Tel. 474

## SERRARIA INDEPENDÊNCIA

Madeiras e Materiais para Construções. — Ferragens, Tintas, Cal, Cimento, Tijolos, Telhas, Manilhas, etc.

### FRANCISCO BARONI & FILHA

Rua Ministro Lira Castro, 556-A  
TEL. 240 — NOVA IGUAÇU — E. DO RIO

## ARMAZEM INDEPENDÊNCIA

Secos e Molhados. — Bebidas nacionais e estrangeiras. — Artigos de 1ª. qualidade. — Entregas rápidas a domicilio.

### PALLADINO & CIA.

Praça da Liberdade, 84 - Tel. 424 - Nova Iguaçu

## Sociedade Iaticinios União Ltda.

Usina e Entrepoto de Leite Laboratórios completos para análises do leite

Matriz: AVENIDA FRANCISCA DE ALMEIDA, 419 (Edifício proprio) — NILOPOLIS — Estado do Rio

Filial: USINA: RUA SÃO JOÃO BATISTA, 502 (Edifício proprio) — VILA MERITI — Estado do Rio

JOSÉ MARIA TEIXEIRA SOCIO GERENTE

## NOVA AURORA

TERRENOS À PRESTAÇÃO SEM ENTRADA E SEM JUROS

BAIRRO SÃO JORGE — Ramal de Xorém. Condição barata, caminhonete de Belford Roxo e Nova Iguaçu até Nova Aurora. Clima igual a Petrópolis. Água com abundância, e luz e força passando dentro das terras. Planta aprovada pela Prefeitura de Nova Iguaçu. Facilidade de construção, venda em 72 prestações mensais a começar de Cr\$ 225,00. Tratar à av. Rio Branco, 91, 6º andar, ou com o sr. Mello no local ou à rua D. Lucia, 60, em Belford Roxo, ou com o sr. Juelan Ramos, à rua Marechal Floriano, 2085, telefone 285, em Nova Iguaçu — E. do Rio.



## Prefeitura Municipal de Nova Iguaçu

### EDITAL

Com o prazo de 15 dias, na forma abaixo:

Concorrência pública para assentamento de meios fios na Praça da Igreja e pavimentação a paralelepípedos da rua Tomaz Fonseca, no trecho compreendido pela Praça acima referida, em favor do 1º Distrito deste Município, e assentamento de meios fios e pavimentação a paralelepípedos da Praça Modesto Leal, situada na localidade de Austin, também 1º distrito deste Município.

O doutor Luiz Guimarães, Prefeito Municipal de Nova Iguaçu, Estado do Rio de Janeiro, usando das atribuições que lhe são conferidas na legislação em vigor.

Faz saber a quem interessar possa que, até às quinze horas do dia dois (2) de outubro próximo futuro, na Divisão de Administração da Prefeitura Municipal, serão recebidas as propostas para o assentamento de meios-fios na Praça da Igreja e pavimentação a paralelepípedos da rua Tomaz Fonseca, no trecho compreendido pela praça acima referida, e meios-fios e pavimentação a paralelepípedos da Praça Modesto Leal, situada na localidade de Austin, também 1º distrito deste Município na conformidade das condições abaixo estipuladas:

**Cláusula I** - Os proponentes deverão apresentar até o ato da abertura, dois envelopes fechados, contendo, um, os documentos de idoneidade e proposta propriamente dita. Todos os documentos deverão ser acompanhados de cópia autêntica. Os documentos de idoneidade deverão conter: a) - o endereço legal do proponente e assinatura do responsável legal; b) - prova de idoneidade financeira; c) - prova de quitação com os impostos federais, estaduais e municipais. As firmas que não forem estabelecidas no Município, pagarão o imposto de Indústrias e Profissões e a assinatura do contrato; d) - comprovante do depósito na Tesouraria da Prefeitura em espécie ou em títulos da Dívida Pública da União ou do Estado, pelos seus valores atuais, da importância de 5% (cinco por cento) do valor da proposta, para garantia da assinatura do contrato; e) - prova de observância das leis sindicais e trabalhistas em vigor.

**Cláusula II** - O envelope "Idoneidade" deverá conter os documentos seguintes: a) - domicílio legal do proponente e assinatura do responsável legal; b) - prova de idoneidade financeira; c) - prova de quitação com os impostos federais, estaduais e municipais. As firmas que não forem estabelecidas no Município, pagarão o imposto de Indústrias e Profissões e a assinatura do contrato; d) - comprovante do depósito na Tesouraria da Prefeitura em espécie ou em títulos da Dívida Pública da União ou do Estado, pelos seus valores atuais, da importância de 5% (cinco por cento) do valor da proposta, para garantia da assinatura do contrato; e) - prova de observância das leis sindicais e trabalhistas em vigor.

**Cláusula III** - O envelope "Proposta" deverá conter: a) - declaração de que o proponente tomou pleno conhecimento dos projetos e especificações aprovadas e das respectivas bases de execução; b) - prazos para a execução das obras, compreendendo o de início, a contar da data da assinatura do contrato, e o de conclusão dos serviços a partir da data em que os mesmos forem iniciados; c) - preço por algarismo e por extensão pelo qual se propõe executar os serviços a que se refere o presente edital, especificando: 1 - preço, por metro quadrado, de calçamento, incluídos os serviços de terraplenagem; 2 - preço, por metro linear, de assentamento de meios fios retos; 3 - o preço, por metro linear, de assentamento de meios fios curvos; 4 - o preço, por metro quadrado, de recomposição de calçamento; 5 - o preço, por metro linear, de recomposição de meios fios; 6 - o preço, por metro, de galeria de concreto, de 1,20 metros de altura; 7 - o preço, por metro, de ramais; 8 - o preço, por unidade, de caixa de areia, de conformidade com o projeto e especificações; 9 - o preço, por metro cúbico, de aterro; 10 - o preço, por metro cúbico, de escavação de terra; d) - declaração de que o proponente se sujeita às disposições do regulamento e das codificações vigentes que se relacionem com os serviços, objeto da concorrência.

**Cláusula IV** - Os preços incluídos o custo dos materiais com todos os encargos, inclusive as de transportes até o local de aplicação, mão de obra necessária dos serviços, eventuais, seguros, previdência social, indenização, benefícios e encargos financeiros.

**Cláusula V** - O fornecimento de todo o material, seu transporte e instalação de obra correrão por conta do contratante.

**Cláusula VI** - O contratante ficará com a obrigação de transportar e descarregar o desentulho verificado, em local designado pela Divisão de Engenharia.

**Cláusula VII** - Examinados os documentos de idoneidade técnica e financeira, a Comissão Julgadora abrirá somente as propostas dos concorrentes que forem idôneas, ficando as demais a disposição dos interessados.

**Cláusula VIII** - Rubricadas pela Comissão Julgadora e pelos concorrentes, as propostas, ficarão as mesmas em poder da primeira, que procederá ao seu estudo e classificação, devendo remeter todo o processado, para a Diretoria de Engenharia, dentro do prazo de cinco (5) dias.

**Cláusula IX** - O proponente, cuja proposta for aceita, deverá assinar, na Diretoria de Administração, o contrato correspondente, dentro do prazo de dez (10) dias, contados a partir da comunicação, por escrito, que lhe fizer a Prefeitura da aceitação de sua proposta, sob pena de perder a preferência.

**Cláusula X** - Na redação do contrato, na parte referente a infrações e penalidades, a que ficar sujeito o contratante, serão aproveitados, tanto quanto possível, as estipulações constantes de contratos firmados pela Prefeitura e que não tenham sido anulados, bem como as determinações exaradas nas condições contratuais, cujo exame fica a cargo dos interessados na Divisão de Engenharia.

**Cláusula XI** - Os interessados encontrarão diariamente na Divisão de Engenharia, das 12 às 16 horas, os projetos e especificações oficiais aprovados, para serem lidos os esclarecimentos de que, porventura, necessitem.

**Cláusula XII** - Fica a Prefeitura com o direito de anular a presente concorrência, caso as propostas apresentadas não consultem os interesses do Município, bem como rejeitar a proposta de menores preços desde que não haja comprometida a capacidade financeira do respectivo proponente.

E, para que chegue a o conhecimento de todos os interessados, lavrou-se este edital que, para os devidos fins, será afixado no edifício da Prefeitura e publicado no "Diário Oficial" do Estado e na imprensa local.

Dado e passado nesta cidade de Nova Iguaçu, aos doze dias do mês de setembro do ano de mil novecentos e cinquenta e um.

LUIZ GUIMARÃES - Prefeito 3-3

## Banco do Brasil S. A.

O MAIOR ESTABELECIMENTO DE CRÉDITO DO PAÍS

Todas as operações bancárias  
Máxima garantia a seus depositantes  
Nova tabela de juros para a conta de depósitos

**DEPÓSITOS POPULARES** 5%  
Juros anuais, capitalizados semestralmente. Retiradas livres. Limite de Cr\$ 10.000,00. Depósitos mínimos de Cr\$ 50,00. Cheques do valor mínimo de Cr\$ 20,00. Não rendem juros os saldos inferiores a Cr\$ 50,00, os saldos excedentes ao limite e as contas encerradas antes de 60 dias da data da abertura.

**DEPÓSITOS LIMITADOS**  
Limite de Cr\$ 100.000,00 4 1/2 %  
Limite de Cr\$ 20.000,00 4%  
Limite de Cr\$ 50.000,00 3 1/2 %  
Juros anuais, capitalizados semestralmente. Retiradas livres. Depósitos mínimos de Cr\$ 20,00. Cheques do valor mínimo de Cr\$ 50,00. Não rendem juros os saldos inferiores a Cr\$ 20,00, os saldos excedentes ao limite e as contas encerradas antes de 60 dias da data da abertura.

**DEPÓSITOS SEM LIMITE** 2%  
Juros anuais, capitalizados semestralmente. Retiradas livres. Depósito inicial mínimo a partir de Cr\$ 1.000,00. Não rendem juros os saldos inferiores a Cr\$ 1.000,00, nem as contas encerradas antes de 60 dias da data da abertura. Melhores taxas de juros para as contas de depósitos não inferiores a Cr\$ 1.000,00,00.

**DEPÓSITOS DE AVISO PRÉVIO**  
Retirada mediante aviso prévio de 60 dias 4%  
Retirada mediante aviso prévio de 90 dias 4 1/2 %  
Juros anuais, capitalizados semestralmente. Depósito inicial mínimo a partir de Cr\$ 1.000,00. Sem limite os depósitos posteriores e as retiradas. Não rendem juros os saldos inferiores a Cr\$ 1.000,00.

**DEPÓSITOS A PRAZO FIXO**  
Por 12 meses 5%  
Por 12 meses, com retirada mensal da renda 4 1/2 %  
Juros anuais. Depósito mínimo de Cr\$ 1.000,00. Melhores taxas de juros para os depósitos por prazo superior a 12 meses.

**LETRAS A PRÊMIO** 5%  
De prazo de 12 meses  
Juros anuais. Depósito mínimo de Cr\$ 1.000,00. Letras nominativas, com os juros incluídos, seladas proporcionalmente. Melhores taxas de juros para as letras de prazo superior a 12 meses.

O BANCO DO BRASIL S. A. tem 280 Agências no país, além de duas no exterior, para todas as operações bancárias, inclusive o recebimento de depósitos.

No Estado do Rio de Janeiro estão em funcionamento as Agências nas seguintes cidades: Barra do Pirai, Bom Jesus de Itabapoana, Cabo Frio, Campos, Cantagalo, Itaperuna, Macaé, Niterói, Nova Iguaçu, Petrópolis, Resende e Volta Redonda.

Filial de Nova Iguaçu: Praça da Liberdade, 98  
Telefs.: 4 (Contadoria) e 25 (Gerência)  
Ead. Teleg.: "Satélite" - Caixa do Correio, 3

## DR. ALFREDO SOARES

CLÍNICA DE CRIANÇAS

CONSULTÓRIO: Rua Bernardino Melo, 1847 - 1º and., Sala 11  
Tel. 101. diariamente das 15 às 17 hs., exceto às 5ªs, Feiras  
RESIDÊNCIA: Rua Antonio Carlos, 145 - Telef. 258

Comarca de Nova Iguaçu

## EDITAL

De publicação de depósito de documentos, em processo de loteamento de terras, com o prazo de 10 dias, a requisição de Germano Barreira, como abaixo se declara:

Asdrubal Braga, Oficial substituto, em exercício, da Primeira Circunscrição do Registro de Imóveis da Comarca de Nova Iguaçu, Estado do Rio de Janeiro, por nomeação na forma da lei, etc.

Faz saber a quem interessar possa, com o prazo de 10 dias, que por Germano Barreira foram depositados neste cartório, para fins do Decreto-lei n. 58, de 10 de dezembro de 1937, regulamentado pelo Decreto n. 3.079, de 15 de setembro de 1938, o memorial, planta, os títulos de domínio e mais documentos alusivos ao loteamento da seguinte área de terreno: terreno com frente para a Estrada de Madureira, para onde mede 202ms., 156ms. 05 de largura na linha dos fundos,

271m.,50 pelo lado direito e 346ms. pelo lado esquerdo, perfazendo a área quadrada de 49.032 metros, confrontando nos fundos e pelo lado direito com terras da Normandia e pelo lado esquerdo com a Travessa da Teixeira A os interessados, porventura existentes, fica marcado o prazo de 30 dias, para efeito de apresentação de impugnações, contado da última publicação deste. Para constar foi feito o presente e outros de igual teor, para afixação e publicação. Dado e passado a quinze (15) dias de setembro de 1951. Eu, Asdrubal Braga, Oficial substituto, em exercício, assino e assino. Assinado: Asdrubal Braga. Extraído por cópia logo em seguida, estando o original, que foi afixado no lugar de costume, selado com um selo federal de um cruzeiro e um selo de educação. Eu, Asdrubal Braga, Oficial substituto, em exercício, assino e assino. Asdrubal Braga 3-3

### Dr. Nilton Fernandes

ADVOGADO

ESCRITÓRIO: Rua da Quitanda, 163 - 4º andar - Sala 401  
Tel. 23.1370 - Ri. de Janeiro

RESIDÊNCIA: Rua dr. Barros Junior, 93 - Nova Iguaçu

### Salão Peres

BARBEARIA E PERFUMARIA

Lavanderia no próprio Salão, aberto diariamente até às 22 horas.

### PEDRO PERES

Av. Nilo Peçanha, 72 - Nova Iguaçu

### DR. JAIR NOGUEIRA

CIRURGIA GERAL

CONSULTÓRIOS:  
Av. Garrido, C. H. T. 1 215 J20 - Praça da Liberdade, 50, Tel. 12 2ªs, 4ªs e 6ªs, das 8 às 12 hs. 3ªs, 5ªs e sáb., das 8 às 12 hs.

RESIDÊNCIA:  
Rua Mal. Floriano Peixoto, 2457 - Tel. 261 - Nova Iguaçu

### O GURÍ

A CASA DAS ROUPINHAS ORIGINAIS

UNIFORMES COLEGIAIS - RENDAS - LÃS - LINHAS - BOTÕES.

RUA MINISTRO MENDONÇA LIMA, 226 - NOVA IGUAÇU

# Terrenos à Beira-Mar

**Bairro N. S. das Graças, situado em Vila Geni, no Ramal de Mangaratiba**

Vendem-se ótimos lotes a 60 metros da praia, todos arborizados com árvores frutíferas em plena produção. Urbanização magnífica. Clima excelente. A 50 minutos desta cidade, de automóvel.

**VENDAS À VISTA E A PRAZO**

Informações, nesta cidade, à trav. 13 de Março, 82, sob., tel. 434J-20, com Rui ou Avelino Bittencourt. No loteamento, aos sábados, domingos e feriados. E no Rio de Janeiro, à Praça Pio X, 78 - 8º andar, sala 805 - Tel. 43-8666











