

## CORREIO DA LAVOURA

ORGAO INDEPENDENTE FUNDADO EM 22 DE MARÇO DE 1917

Fundador: SILVINO DE AZEREDO

Director-Gerente: AVELINO DE AZEREDO

Director-Secretário: LUIZ DE AZEREDO

ANO XXXV

NOVA IGUASSÚ (Estado do Rio), DOMINGO, 5 DE AGOSTO DE 1951

N. 1.794

### A Silvicultura brasileira em face do Reflorestamento

Mansueto Koscinski

A situação em que se encontra a silvicultura brasileira em relação à produção florestal organizada, é bastante crítica. Há falta de escolas profissionais, falta de silvicultores e, principalmente, falta de capital. Os capitalistas, que com facilidade empregam enormes quantias em novas empresas, inexplicavelmente manifestam pouca vontade em "sacrificar" uma pequena parte de seu dinheiro no plantio de florestas.

Os capitalistas, em geral, dão preferência a negócios de liquidação rápida, embora a silvicultura garanta lucros bem maiores, conquanto mais demorados.

Esta é a principal razão de estar desaparecendo, de maneira ultramarina, o patrimônio florestal que a Natureza acumulou através dos séculos.

O último conflito mundial provocou a valorização de todas as matérias-primas produzidas no país, despertando também, grande interesse pela produção florestal. Várias foram as iniciativas tomadas nesse sentido. As empresas florestais

(Conclua na 8ª página)

### A LAPIS...

## VIAGEM À LUA...

SILVINO SILVEIRA



No momento sombrio por que o mundo passa, — de incertezas e vacilações, de depressão de caráter e aniquilamento moral e intelectual, impulsionado por um utilitarismo sem precedentes na história, envolvido no torvelinho das paixões ao entrecruzar de ideologias e interesses que se repelem, — deve ser algo de sublime uma viagem à Lua.

Hubertus Strugod, peritos alemães em foguetes, que trabalham com as Forças Aéreas dos Estados Unidos, fizeram tais afirmações num livro intitulado "Medicina Especial", que será publicado pela Universidade de Illinois, no dia 20 do corrente mês de agosto.

Os referidos cientistas disseram que o problema da construção de um foguete capaz de chegar à Lua é relativamente simples, e sugeriram a construção de um que teria pouco mais ou menos 60 metros de comprimento e 20 de diâmetro. Voaria a uma velocidade de, aproximadamente, 720.000 quilômetros por hora.

Uma maravilha, um sonho das "Mil e uma noites" deixar este vale de flusões e desenganos e, enfrentando os páramos do azul, chegar-se à Lua, com a possibilidade de residências acessíveis, ao alcance da bolsa de um misero mortal, carne, manteiga e ovos, enfim, todos os gêneros de primeira necessidade abaixo dos preços das tabelas da benemérita Comissão Central.

Projeto de menor monta, que a viagem extra terrestre, é o que nos anuncia recente telegrama de Buenos Aires, de que o governo apoiará um vôo direto que será realizado entre a metrópole da República Argentina e Melbourne, na Austrália, com uma única escala em Rio Gallegos,

e atravessando a calote polar antártica.

A prova terá um caráter esportivo, diz a informação portenha, embora não esteja excluído o propósito de explorar as possibilidades de uma rota direta entre os dois continentes, por sobre o Polo Sul, para o eventual estabelecimento de linhas comerciais extraordinariamente abreviadas.

O projeto desse vôo foi apresentado ao presidente Perón pelo esportista Enrique Diaz Saenz Valiente, cam-

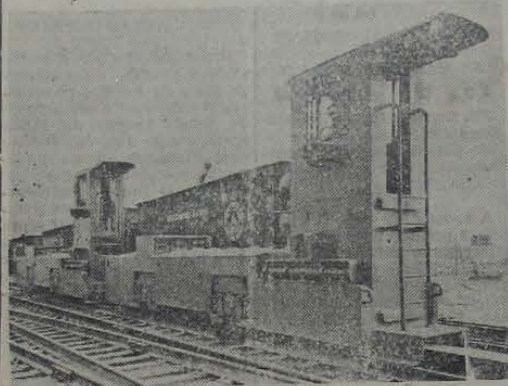

NOVO TIPO DE LOCOMOTIVA empregada nos Estados Unidos, que puxa os carros da composição de lado, em vez de puxá-los por trás. Uma vez que a máquina e a composição trafegam em trilhos diferentes, o uso desse tipo de locomotiva elimina inúmeras operações de manobra. Máquinas idênticas estão sendo empregadas pela Estrada de Ferro Ohio-Baltimore, em Maryland. Elas operam em bitola estreita, entre duas linhas de tipo "standard". Braços em forma de pinças, de ambos os lados da locomotiva, permitem o transporte de duas composições simultaneamente, quando necessário. — (Foto USIS).

(Conclua na 8ª página)

### LITERATURA

## OS "EX-HOMENS": Motivo de inspiração universal

Mário Estêvão

O mundo inteiro conhece a fauna colorida, pitoresca, por vezes moralmente mal cheirosa, dos "ex-homens". Marginais por motivos vários, debuxam a indecisa personalidade no quadro onde se movimentam e se complicam as classes sociais e as emoções humanas.

Não, por si sós, um tema. Onipresente, poderoso, multiforme. Variáveis com as latitudes, são uniformes em todo o mundo. São os vagabundos de Knut Hamsun, os boêmios de Steinbeck, os deslocados de Silone, a turbamulta daquele poderoso Dickens de "Oliver Twist". Já não falemos em Gorki. Toda a obra do mago da literatura russa ressona aos problemas sociais mais difíceis, complexos e, por isso mesmo, tremendamente humanos.

De há algum tempo o tema vem empolgando o nosso público. Porque, até agora, pouco tivemos no assunto. Não é bem desse tema que trata o Luiz Azevedo de "O Cortiço", nem o Caminha de "A Normalista". Fomos até há pouco um povo ilhado no que se refere a problemas de massa. "Os Sertões", livro único, nasceu de um gesta episódica, não de um problema permanente de desajustamento, a menos que assim queiramos entender a situação do homem do interior agreste. "Banguê", "Moleque Ricardo", "Terras do Sem Fim", "Caminhos do Sul", "E, agora, que fazer?" refletem momentos, situações e não o quadro estático de um mundo humano espiritual, que se situa fora inconformado e inamoldável ao espaço social que o cerca. Por isso ficamos ainda como apreciadores de páginas como "Estrada do Tabaco", "Uma Casa no Planalto", "Fentamara" e outros.

Tudo isto veio a propósito de um livro de Steinbeck, "A Taça de Ouro", que não é, em nada, o conhecido Steinbeck de todo o mundo. Uma das primeiras novelas escritas pelo hoje mundialmente famoso autor de "Ratos e Homens", descreve, de forma simpática e heróica, a vida e as lutas em terra e no mar do famoso buceiro inglês Henry Morgan. Vendido como escravo branco às plantações açucareiras das Caraíbas, veio a terminar como senhor todo poderoso dos navios e dos mares da América Central. Cada uma das páginas é uma aventura que empolga o grande público pela sua movimentação, colorido e pitoresco da máscula linguagem que fez do autor um dos mais conceituados nomes do romance americano moderno. De fato Steinbeck é novo em todos os sentidos. No seu período inicial escreveu peças como esta "Taça de Ouro", servindo-se de remanescentes das leituras de temas marítimos que Salgari e principalmente Sabatini haviam desenvolvido profundamente bem. Em seguida cruzou uma fase de indecisão, produzindo entre outras "Pastures of Heaven", para então firmar-se como poderoso autor de fundo social com "Boêmios Errantes", "Vinhas da Ira" e outros. Ao lado do seu patricio Caldwell, do italiano Silone e do alemão Glaeser, é sem dúvida dos máximos expoentes universais dessa dolorosa, quase pungente, mas real e humana literatura que versa os ângulos mais recônditos dos homens que a vida expulsa de si mesma. Antes, porém, de conhecer o definitivo Steinbeck é absolutamente necessário conhecer este outro, o de "A Taça de Ouro", que todo leitor fará bem em pedir ao seu livreiro predileto, pois é documento básico para o conhecimento e apreciação da obra progressiva do famoso autor.

Os "ex-homens" continuam a inspirar grandes obras. E não são nunca tais obras fruto das primeiras impressões, porém resultado de cogitações e de dúvidas por vezes tormentosas, como se em ser as próprias batalhas que a vida oferece e trava para a formação desse mundo atual e tão contraditório.

(Distribuição EDIME)

ESPECIAL PARA O «CORREIO DA LAVOURA»

## Viva o Iguassú Esporte Clube Infantil!!...

FRANCISCO MANOEL BRANDÃO

lata velha, de mosquito, de cobra, quanto futura pela sua posição social-geográfica no perímetro urbano da cidade que cresce em progressão geométrica.

Quando vem a seca, a poeira — que os carros sopram até pra dentro da alma da gente — pinta de óca a paisagem verde daquela "floresta" de guaximba e carrapicho.

eclosão dos turbilhões de ovos de toda a espécie de mosquitos e de outros insetos inocentes. São inofensivos esses bichos, pois não fazem mal a quem possua uma verba especial para comprar mosquitoiteiro «ilit» e «boa noites» pra dormir em paz.

De noite, e principalmente quando a lua, sonhadora e bela, enche de suaves claridades os lagos do guaximbal, constitui um verdadeiro poema ouvir-se a sinfonia dos grilos, dos sapos e das pererecas.

Seis horas da tarde, — nem bem a lua «deu as caras», e aquele «specker» chato inicia na emissora tal, desmanchado em lágrimas e suspiros, uma súplica que não tem fim, — e já a saparria começa uma ópera de «foi não foi» que vai mesmo até o sol ralar.

gens" do guaximbal resolve-ram uma caçada noturna e raspam os galinheiros da vizinhança. Só deste humilde cronista levaram, «por ataca-do», onze «new-hampshire». Uma, que sobrou por estar chocando no mato, sequestra-ram-na dias depois. Lá se foi todo um plano de avicultura, «confiando-se» as miríadas poedeiras em lugar que só a polícia poderia descobrir, caso isto não fosse incomodá-la e desviá-la das suas maiores preocupações.

Mas não há de ser nada. O cunplime de toda essa «penosa» tragédia de poleiro é mesmo aquele matinho danado que às vezes cobre a altura de dois homens, um em pé nos ombros do outro. E vai daí que os garotos do meu bairro, examinando esse estado de cousas, resolveram intervir no guaximbal. Reuniram-se na calçada da esquina e concertaram urgen-

tes e sérias providências de grande interesse e progresso local.

Daquela memorável reunião, liderada por «três grandes» do grupo, nasceu a criação do «Iguassú Esporte Clube Infantil» (IECI), com sede na calçada da esquina, foro e jurisdição na rua Otávio Tarquino, sem personalidade jurídica e com personalidade própria, «sul-generis», estatuto segundo os costumes e tradições das organizações desse tipo. Como praça de esportes, e claro, escolheram aquele terreno que estava «dando sopa»

Ah! nem lhes conto. No dia imediato ao da reunião, ocuparam «manu militar» a gleba pernicioso.

«considerando» que os poderes públicos não dão o bola», «considerando» que aquele terreno vago não poderia continuar como esconderijo de mosquitos, cobras, sapos, pererecas, ladrões de galinha e outros agentes nocivos à saúde e à paz dos habitantes da redondeza: «resolveram», por unanimidade, entrar de toice, facão, arado e gadanho, transformando a «floresta» de carrapicho e guaximba em campo raso, em praça de esporte da novel entidade infantil.

(Conclua na 7ª página)

**GELÓ HORIZONTE - SANATÓRIO STA. TERESINHA**  
Para doentes do aparelho respiratório. — Director: Dr. Luiz de Azeredo Coutinho. — Alimentação boa e enriquecida. — Paca Meteorax — Raios ultra violeta — RAIOS X.  
Avenida Carandá nº 938. — Fone: 2.153.

**DOENÇAS DO ESTOMAGO, FIGADO E INTESTINOS**  
**SAL DE CARLSBAD**  
EFFERVESCENTE DE GISEN. ANTICIDDO INDOLESCENTE E AGRADO  
FRANCISCO GIFFONI & CIA. - RUA F. DE MARCO, 17-RIO



## FATOS POLICIAIS

### Levou 2 pares de sapatos.

Arieto da Silva compareceu à Sapataria do sr. Domingos Licurci e levou dali, em nome de seu pai, 2 pares de sapatos. Mas tudo foi "bafo" do Arieto, tendo o sr. Licurci apresentado queixa à Polícia.

### Agressões.

Paulo Lopes, morador no Bairro Vila Nova, quando se dirigia para sua casa, foi agredido por dois indivíduos de cor, que lhe roubaram ainda a carteira com 450 cruzeiros.

O operário Antenor Jacinto de Sousa, de 44 anos, morador na Estrada de Caloaba, foi agredido à faca por três desconhecidos, que lhe feriram na coxa e no ante-braço esquerdo. Antenor recebeu curativos no Hospital.

Também o lavrador Mario Fernandes, casado, de 28 anos, morador na Estrada Rio Douro, foi ali agredido à faca por José Lemos da Silva, lavrador, de 40 anos, que o feriu nas costas. Mario medicou-se no Hospital.

### Roubo.

Maria Paula Barbosa, casada, de 36 anos, moradora em Caloaba, queixou-se à Polícia que fora roubada em sua casa, levando dali os ladrões varios objetos.

### Capotou o caminhão.

No viaduto da Linha Auxiliar, na altura de Belford Roxo, o caminhão de carga chapa 74385—D. F. bateu na balastrada e capotou, saindo ferido o motorista, de nome Sebastião Silvestre de Farias, com escoriações pelo corpo e contusão do braço direito.

### Confessaram o crime.

Otávio de Oliveira e Francisco Gomes de Freitas, presos na Delegacia local entre outros suspeitos, confessaram há pouco terem tocado e morto o fazendeiro João Tenório da Cunha, primo do deputado Tenório Cavalcanti, fato ocorrido na Fazenda Santo Antonio.

## TRIBUNAL DO JURE

Na terceira sessão do Tribunal do Jure, que se realizou a 21 e 25 do mês p. findo, foram julgados dois réus, acusados de crimes de morte. Kirilo Balanuk, respondendo pelo crime de ter esganado o menor de 5 anos, Idemir Cesarino de Assis, na localidade de Austin, em outubro de 1950, foi absolvido por 5 votos contra 2, tendo feito sua defesa o bacharel Olegario Pacheco da Rocha. E Faustino Saturnino dos Santos, acusado de ter morto à facada, em dezembro do ano passado, em Japeri, o seu companheiro de trabalho Julio Arnaldo do Nascimento, foi condenado a 12 anos de reclusão e mais 2 como medida de segurança. Faustino Saturnino já havia cometido um crime de morte em Vassouras. Fez sua defesa, designado pelo Juiz da Comarca, o bacharel Salvador Rocha. A sessão do Jure foi presidida pelo Juiz Substituto, dr. José Pellini. A Promotoria ocupou-a, com o equilíbrio de sempre, o dr. Raul de Figueiredo Meireles.

## 200 mil cruzeiros para cada agricultor

O Ministério da Agricultura está recebendo os pedidos dos lavradores e criadores, para aquisição de material agrícola e reprodutores. Os pedidos devem ser encaminhados, no Rio, à Comissão de Revenda, instalada no 1º andar do Ministério e, nos Estados, às sedes de Fomento Agrícola e Inspeções Regionais de Fomento Animal. O financiamento será, no máximo, de 200 mil cruzeiros a cada lavrador ou criador inscrito no Ministério, sendo a modalidade de pagamento a seguinte: 25% do valor total da aquisição, imediatamente e o restante em três prestações anuais, a juros de 7% ao ano, cobertas por promissórias que, recebidas pela Comissão de Revenda, serão pagas ao Banco do Brasil.

### DR. MOACYR M. CORRÊA

Doenças dos Pulmões (Asma, Bronquite, Tuberculose)  
Serviço Clínico Especializado para Adultos e Crianças  
Diagnóstico precoce; Testes tuberculínicos, Mantoux e Von Pirquet. — Raios X e Radioscopia. — Pesquisas bacteriológicas e Vacinação B. C. G.  
Diariamente das 10 às 13 horas.  
Rua Bernardino Melo, 1839 (Edif. Cocozza) sala 25 Nova Iguaçu

## Nomeado pelo Presidente da Republica

### Farmácias de plantão

Farmácia São Daniel, rua Bernardino Melo, 1717, tel. 183.  
Farmácia São Jorge, rua Marechal Floriano, tel. 474.  
Farmácia Central, rua Marechal Floriano, 2194, tel. 16.

## Dr. Helio Cianni Marins

CIRURGIA GERAL  
Médico Assist. Clínica Cirúrgica do Hospital I.A.P.E.T.C.  
Consultório: "Edifício Cocozza" - Sala 17  
Tel. 493-329  
Residência: R. Bernardino Melo, 2429  
Tels.: 450 e 450-111  
Diariamente, exceto nos sábados, das 16 às 20 horas

## FUTEBOL

### Surpreendido o Campeão do Início

Domingo último teve início o campeonato de futebol local, tendo como pelega principal a que reuniu Iguassú e Triângulo.

Pequena assistência afluiu ao Estádio Francisco Baroni, a fim de assistir ao embate entre o campeão do Início de 51 e o Triângulo, o qual tinha como favorito alvi-negro. Os "triangulenses" não ligaram ao favoritismo, jogaram "pra cabeça" e alcançaram o tão almejado triunfo de 2 x 1, valorizado pela categoria do seu antagonista. Na arbitragem funcionou o conhecido Tião, que atuou bem.

Na preliminar entre os segundos quadros, houve um empate de 2 x 2.

Os vencedores entraram assim formados: Juarez, Tutuca e Naji; Amaury, Vigota e Edem; Leicy, Biró, Dandão, Jorge e Jaime.

Tontos de Amaury e Leicy. O do alvi-negro foi de penal y. SPORTMAN

### Os complementos da rodada

Em Belford-Roxo: Belford-Roxo 2 x Esperança 2.  
No Estádio Santos Dumont: Milionários 5 x Miguel Couto 3.

A rodada de hoje contará com 3 prêmios, sendo o mais interessante Milionários (líder) e Belford-Roxo (vice-líder). Os complementos são: Triângulo (líder) e Miguel Couto (lanterna), Esperança (vice-líder) e Iguassú (lanterna).

### Torneio Início de Juvenis

Hoje, no campo do Iguassú, será realizado o Torneio Início de Juvenis, para o campeonato do corrente ano.

Na última reunião da LID ficou aprovada a seguinte tabela: 1.º jogo — Corinthians x Palmeiras, 2.º jogo — Vila Iracema x U. Iguassú, 3.º jogo — Arsenal x E. C. Iguassú, 4.º jogo — Vasquinho x Silveira Leite, 5.º jogo — Vencedor do 1.º x Vencedor do 2.º, 6.º jogo — Vencedor do 3.º x Vencedor do 4.º, 7.º jogo — Vencedor do 5.º x Vencedor do 6.º.

### Pirinho, a sensação

Domingo último atuaram no campo do Portela as equipes do E. C. Real e Eldorado F. C. Nessa pelega que terminou empatada de 1 x 1 a sensação foi o meia direita do Real, Pirinho, que naquele dia fazia também a sua estréia no quadro do Real.

### Amistosos de hoje

No campo do Portela, às 9 horas — Royal x Vila Iracema. No campo do Esperança, às 11 horas — Esperança x Combinado K 11. No campo do Moquetá, às 11 horas — E. C. Moquetá x E. C. Real.

## BASQUETE

### Derrotado o I. B. C.

Domingo último, em sua quadra, o "five" local do IBC sofreu espetacular derrota frente aos valorosos defensores do Botafogo Futebol e Regatas, que levaram a melhor por 43 x 20.

Os vencedores assim se compozeram: Ardelim 3, Tales 14, Hermes 10, Haroldo 10 e Catulano 5.

E os vencidos: Pimenta 11, Helió 6, Léo 2, Chico 1, Ari, Manoel Pedro e Beto.

Na preliminar venceu o IBC o "five" do Mesquita T. C. por 25 x 19.

Assim se portaram os vencedores: Tião 8, Lourinho 6, Hugo 5, Enis 4, Fernando 2, Cristiano, Paulista e Luciano.

## VIDA SOCIAL

### A vida do poeta

YBICUV T. DE MAGALHÃES

Quanta vez, à margem do ribeirinho, eu contemplo o caminho e a casa de meu pai...

Quanta vez, eu ouço sozinho o canto suave e balança das avezinhas nos ramos...

Quanta vez, Meu Deus, quantas, eu cheio de esperança, quando a noite chegar...

Para ver o regresso das aves, eu melódicas suaves da hora de descansar...

Quanta vez embaldeado, solitário e esquecido, eu vejo a manhã voltar...

O mesmo ribeirinho, as flores, os passarinhos... eu contemplo o caminho e a vida continuar.

(Inédito) 1951 — agosto, 2.

### DATAS ÍNTIMAS

DR. ACÁCIO ARAGÃO DE SOUSA PINTO — Quinta-feira, dia 2 do fluente, transcorreu o aniversário natalício do dr. Acácio Aragão de Sousa Pinto, antigo Juiz de Direito nesta Comarca, que se encontra no momento em gozo de licença. O ilustre aniversariante, figura de incontestável relevo na magistratura fluminense, foi alvo nesse dia de expressivas manifestações de simpatia e apreço de seus colegas, amigos e admiradores.

Fizeram anos no mês de julho último:

- 31. jovem Luiz Russo, quartanista da Escola de Medicina e Cirurgia;
- 30. dr. Judith Goulart;
- 29. prof. José Maria Neves;
- 30. sr. Eugênio Matheiros;
- 30. d. Antonieta Santos, esposa do vereador Santos Neto;
- 31. sta. Maria de Oliveira;
- 31. sr. José Carleto de Almeida;
- 31. sta. Zelia Saragó;
- 31. sta. Esmeralda das Neves Teixeira;
- 31. menino René, filho do sr. René Granado e de d. Ana Fernandes Granado.

Fizeram anos neste mês:

- 1. sta. Lia de Sousa Figueiredo;
- 1. sr. Orlando Paulo dos Santos, funcionário da Central;
- 1. sta. Maria Tereza Baroni;
- 1. menino Kleber Pereira da Costa, residente em Japeri;
- 1. menina Selma Cardoso de Moraes, aluna do Ginásio Afrânio Peixoto;
- 2. sr. Tito Ferreira;
- 2. cap. Mario Fernandes Freire;
- 3. d. Zilda Rangel de Oliveira, esposa do ten. Antonio Augusto de Oliveira;
- 3. d. Carmem Bernardes Werneck, esposa do sr. Renato Werneck;
- 3. d. Lídia de Sousa Figueiredo;
- 3. sr. Alcebiades Soares de Melo;
- 3. d. Celia Cardoso Silva, esposa do sr. Pedro Lucalle Silva;

Realizou-se a 28 de julho último, realizou-se nesta cidade o enlace matrimonial do sr. Floriano Peixoto da Silva, filho do cel. Nicolau Rodrigues da Silva, com a sta. Ima de Sousa Marinho, filha do sr. Antonio de Sousa Marinho e de d. Matilde Marinho.

No ato civil, serviram de padrinhos dos noivos o cel. Nicolau Rodrigues da Silva e o sr. Bebiano Orestes Corrêa.

Realizou-se a 28 de julho p. findo o enlace matrimonial do sr. Nelson Rodrigues da Silva, filho do sr. Luiz Augusto Tiago da Silva e de d. Lucinda Rodrigues da Silva, com a sta. Neusa Melo de Carvalho, filha do sr. Antonio Mendes de Carvalho e de d. Sebastiana Melo de Carvalho.

Paralelamente ao ato civil o casal Oscar Pereira da Costa e Ioram padrinhos no religioso: do noivo, o sr. Augusto Mota e Senhora e da noiva, o sr. Eduardo Pires e Senhora.

A noite, houve uma recepção aos convidados, na residência dos pais da noiva.

Os nubentes seguiram em viagem de núpcias para São Lourenço.

### Laboratório de Análises Clínicas

DR. PASCHOAL MARTINS  
DR. A. B. HARGREAVES

Nova Iguaçu: Praça da Liberdade, 90—Sub.º—Tel. 312  
Distrito Federal: Rua México, 41—8º andar—sala 806  
Telefones: 32 6541 e 32 3851

CHAMADOS NOTURNOS.  
Nova Iguaçu: Tel. 109—D. Federal: Tels. 26 1834 e 45 3800

## 9 carros nas composições

Ficou adiado para o próximo dia 16 o aumento de seis para nove carros nas composições elétricas da Central do Brasil. Consoante havíamos noticiado, esse aumento seria a partir de 1.º do corrente, mas, não ficando prontas as indispensáveis plataformas, ficou a Central obrigada a adiar a adoção da referida providência.

## Cine Verde

HOJE — Continuação do filme em série, e o filme "A condessa se rende", com Betty Grable e Douglas Fairbanks Jr.

AMANHÃ E TERÇA FEIRA — Início do filme em série "Falcão m-scarado"; o drama "Costa Barbara", com Gloria Henry e Stephan Dunne; e o filme "O último milagre", com John Carol.

QUARTA E QUINTA-FEIRA — O drama "Extorsão", com H. Ward Dull; e o filme "Mãe", com Loretta Young e Van Johnson.

SEXTA, SÁBADO E DOMINGO — Continuação do filme em série, e a comédia "Um tigre domesticado", com Danny Kaye.

— 4. jovem Jandir dos Reis Vieira;

— 4. prof.ª Evangelina Silveira;

— 4. menina Ana Carolina, filha do sr. Ernani Esmeraldo de Figueiredo Jr. e de d. Maria Andrade de Figueiredo;

— 4. dr. Renato Pacheco Marques.

### NOIVADO

A 2 do fluente, contratou casamento com a gentil e graciosa sta. Rosa Cruz, filha do sr. Americo Vieira da Cruz e de d. Rosa Vieira da Cruz, o ten. Estevam José Barbosa Ribeiro, filho do dr. João Barbosa Ribeiro e de d. Maria da Luz Barbosa Ribeiro.

### CASAMENTOS

A 28 de julho último, realizou-se nesta cidade o enlace matrimonial do sr. Floriano Peixoto da Silva, filho do cel. Nicolau Rodrigues da Silva, com a sta. Ima de Sousa Marinho, filha do sr. Antonio de Sousa Marinho e de d. Matilde Marinho.

No ato civil, serviram de padrinhos dos noivos o cel. Nicolau Rodrigues da Silva e o sr. Bebiano Orestes Corrêa.

Realizou-se a 28 de julho p. findo o enlace matrimonial do sr. Nelson Rodrigues da Silva, filho do sr. Luiz Augusto Tiago da Silva e de d. Lucinda Rodrigues da Silva, com a sta. Neusa Melo de Carvalho, filha do sr. Antonio Mendes de Carvalho e de d. Sebastiana Melo de Carvalho.

Paralelamente ao ato civil o casal Oscar Pereira da Costa e Ioram padrinhos no religioso: do noivo, o sr. Augusto Mota e Senhora e da noiva, o sr. Eduardo Pires e Senhora.

A noite, houve uma recepção aos convidados, na residência dos pais da noiva.

Os nubentes seguiram em viagem de núpcias para São Lourenço.

### Laboratório de Análises Clínicas

DR. PASCHOAL MARTINS  
DR. A. B. HARGREAVES

Nova Iguaçu: Praça da Liberdade, 90—Sub.º—Tel. 312  
Distrito Federal: Rua México, 41—8º andar—sala 806  
Telefones: 32 6541 e 32 3851

CHAMADOS NOTURNOS.  
Nova Iguaçu: Tel. 109—D. Federal: Tels. 26 1834 e 45 3800

## IGUASSÚ BASQUETE CLUB

RESOLUÇÃO DO SR. PRESIDENTE EM 3-8-1951

a) — agradecer o convite do Grêmio Recreativo Estudante de Realengo para assistir à festa de inauguração de seu clube de basquete; b) — agradecer ao sr. Carliro Rocha, presidente do Botafogo, bem assim ao sr. Narciso d'Almeida Baroni, agradecendo a gentileza de proporcionar a sociedade iguaçuana momentos agradáveis de lazer e esporte com a visita do "five" de basquete do Botafogo F. R. a esta cidade; c) — inscrever nas resoluções um voto de pesar pelo falecimento do irmão do nosso prezado associado, sr. Abelardo Pinto; d) — aceitar os jogos com o Juvenil de Operaria Católica, de Belford-Roxo, marcados para o dia 4; e) — aceitar o convite do Tijuca T. C. para no próximo dia 6, às 21 horas, prelar com o nosso 1.º quadro.

HUGO SOMMA — 2.º Secretário

DR. FERNANDO DOURADO DE GUSMÃO

ADVOGADO

Trabalhistas - Civil - Comercial  
Inventários - Despejos - Questões sobre terras - Decreto-lei 38

Horário: 12:00 às 16:00 hs  
Terças e quintas-feiras  
Rua Mal. Floriano, 1962 - Sub.º em frente à ponte de Nova Iguaçu

## Caixa Escolar do Município de N. Iguaçu

EDITAL Nº 1

De ordem do sr. Presidente, convido os srs. Professores estaduais e municipais, pais de alunos e demais associados para a próxima Assembleia Geral Ordinária desta Instituição, que deverá realizar-se no dia 9 do corrente, às 14 horas, no Grupo Escolar "Rangel Pestana", Expediente da Administração.

Nova Iguaçu, 2-8-51.  
MARIA JOSE RAUNHEIT DUCCINI — Tesoureira

## Agradecimento

D. Elvira Costa Mota Gomes, já restabelecida de longa enfermidade, serve-se de mim, juntamente com seu esposo, sr. Manuel de Jesus Gomes, para agradecer a gentileza do dr. Humberto Baroni às gentilezas e cuidados dos profissionais que lhe assistiram, aos quais ficou a devida recuperação de sua saúde, e esse competente médico, dr. Benquisto e conceituado nesta cidade, sua cliente manifestando de público agradecimento e devida de atenções que não se pode como retribuir.

Nova Iguaçu, agosto de 1951

## Agradecimento

Alberto Melo Filho e Ildemir Melo, ainda convalescentes de demonstrações de solidariedade que receberam de pessoas amigas, expressam por este meio um agradecimento especial ao dr. Luiz Guimarães Martins Pereira, que, por ocasião do falecimento de seu querido esposo e mãe, REGINA MARTINS PEREIRA, não só enviaram pesames, flores e acompanharam pessoalmente o enterro no cemitério de Japeri, como também, a todos os momentos, com sua eterna gratidão.

Nova Iguaçu, agosto de 1951

## Agradecimento

Atuando-se uma casa, quatro salas, cozinha, banheiro, instalação elétrica, Aluguel sob fiança ou caução. Tratar no Lar de Jesus.

## CASA

Atuando-se uma casa, quatro salas, cozinha, banheiro, instalação elétrica, Aluguel sob fiança ou caução. Tratar no Lar de Jesus.

## CONSELHO TATUADO

(Colaboração)

A tatuagem pelo corpo e as insígnias da...

As tatuagens, arranhadas com que...

São estas últimas, de todos os tipos...

As tatuagens chamadas de...

As tatuagens chamadas de...

As tatuagens chamadas de...

As tatuagens chamadas de...

As tatuagens chamadas de...

As tatuagens chamadas de...

As tatuagens chamadas de...

As tatuagens chamadas de...

As tatuagens chamadas de...

As tatuagens chamadas de...

As tatuagens chamadas de...

As tatuagens chamadas de...

As tatuagens chamadas de...

As tatuagens chamadas de...

As tatuagens chamadas de...

As tatuagens chamadas de...

As tatuagens chamadas de...

As tatuagens chamadas de...

As tatuagens chamadas de...

As tatuagens chamadas de...

As tatuagens chamadas de...

As tatuagens chamadas de...

As tatuagens chamadas de...

As tatuagens chamadas de...





## CONSELHOS DE BELEZA TATUAGEM DE BELEZA

(Colaboração especial para o CORREIO DA LAVOURA)  
DR. PIRES

A tatuagem não é mais do que a gravação de figuras pelo corpo e que resulta da presença no derma de corpúsculos insolúveis da matéria corante empregada.

As tatuagens involuntárias e causadas por golpes, arranhões ou quaisquer outros acidentes que possam fazer com que haja a inclusão de grãos coloridos no derma, devemos considerar as tatuagens, entretanto, como voluntárias. São estas últimas feitas em com o fim "decorativo" propriamente dito e que constitui o tipo comum, tão bem conhecido de todos os com objetivo terapêutico ou, ainda, visando um fim estético.

A tatuagem terapêutica geralmente é feita para pintar as superfícies acromicas, como nos casos de vitiligo ou de cicatrizes.

Há ainda uma outra espécie de tatuagem, que pode ser chamada de beleza, melhor ainda, subcutânea.

É muito usada na Europa e América do Norte para fazer com que fiquem permanentemente rosados ou vermelhos os lábios ou faces descoloridas. Há pessoas que desejam possuir sinais marrons ou pretos no rosto e a tatuagem substitui, para sempre, o uso diário de lápis. Nos casos de tatuagem definitiva, como lábios, sobrancelhas, sinais de beleza, etc., há um quesito importante a resolver: caso os caprichos da moda tenham exigido colorações pálidas, é impossível modificar a superfície tatuada.

Os resultados da tatuagem são bons, mas é preciso que se tenha muito cuidado na técnica, sendo preferível ter quem se dedica a aplicação do que fazer uma cor muito escura. É bem difícil clarear uma superfície tatuada.

Quando se inicia um tratamento pela tatuagem, como por exemplo nos casos de vitiligo ou cicatrizes, deve-se começar sempre por uma pequena parte do tegumento, esperando-se cinco a seis dias para se poder julgar o resultado. Após este prazo continua-se com a mesma mistura empregada anteriormente, até que se possa obter o disfarce completo do região.

NOTA: Os nossos leitores poderão solicitar qualquer conselho sobre o tratamento da pele e cabelos ao médico especialista dr. Pires, à rua Mézio, 21, sito de Javairo, bastando enviar o presente artigo deste jornal e o endereço completo para a resposta.

## FARRAS

Mário padecia de uma psicose. Recelos infundados costumavam invadir-lhe o espírito. Às vezes cismava que ia acontecer um desastre com o veículo em que viajava. Um forte pressentimento anunciava-lhe a tragédia. Sentia-se apavorado. Um nervosismo intenso apoderava-se dele. As mãos ficavam frias e umedeciam-se de suor. O pavor não lhe deixava continuar a viagem. Se o veículo era bonde ou ônibus, dava o sinal e descia imediatamente; se era trem, saltava na primeira estação.

Mário já se submetera a tratamentos com neurologista e psicanalista. Não obtivera melhoras (não fora, aliás, perseverante com os tratamentos).

Há dias, encontramo-nos na Cinelândia. Convidou-me para tomar qualquer coisa na Brasileira.

Sentamo-nos a uma mesa do lado de fora. Notei Mário mais gordo. Estava bem disposto. E mostrava-se calmo.

Perguntei-lhe se se havia curado daquela cisma que tanto o fazia sofrer.

— Acho que sim — respondeu-me, — Há seis meses que não sinto nada. E sabe o que me curou? Um período de três meses de farras na Argentina. Não sorria. Sei que estou dizendo um absurdo... Noites em claro e bebidas alcoólicas só podem fazer mal, principalmente a um neurótico... O certo, porém, é que engordei, desapareceu-me aquela cisma, e aquela excitabilidade nervosa.

— Realmente, parece absurdo. Creio, porém, no que me diz. Conheço casos semelhantes ao seu. Vi pessoas nervosas nas quais se manifestavam idéias excêntricas, que obtiveram esse resultado num período de farras.

O nervosismo dessas pessoas deve ter sido de origem psíquica. Por isso é que melhoraram e se libertaram de suas idéias excêntricas. Certamente não foram as noites em claro que passaram e o álcool que ingeriram que lhes fizeram bem, mas o fato de as farras lhes terem proporcionado a expansão de suas personalidades neuróticas.

Esse estado pode ser interpretado psicanaliticamente. Se o farrista sente-se à vontade no ambiente em que manifesta a sua alegria, se as farras são realizadas em reunião de pessoas dominadas pelo mesmo entusiasmo, como acontece nos bailes carnavalescos, então tiramos a nossa máscara psíquica e revelamos o nosso verdadeiro "eu", o eu oculto pelo verniz da civilização e que a educação edificou. Nesse ambiente, o homem pula, ri e diz tolices: faz e profere o que na realidade desejaria fazer e proferir. Não foram o ambiente e o álcool que o levaram a esse procedimento; ele aproveitara do ambiente e do afroamento da censura do "eu" (estado semi-inconsciente produzido pelo álcool) para dar expansão ao seu entusiasmo. Se esse entusiasmo se traduz em atos tolos e macacões, às vezes em atitudes neuróticas, é porque se trata de manifestações de sentimentos deformados ou fantasiados pela censura. Esses sentimentos sublimados são ignorados pela pessoa.

As farras que você fez na Argentina lhe proporcionaram a expansão de sua personalidade neurótica e a libertação dos seus complexos.

Se você, entretanto, continuasse com as farras, elas lhe seriam prejudiciais. Farras prolongadas predispoem o organismo às doenças e à velhice precoce.

### ESTAFILDE

### COMARCA DE NOVA IGUAÇU EDITAL

Registro de Imóveis da 1ª Circunscrição

Pelo presente, torno publico, para ciência de interessados, que em conformidade com os decretos-leis números 58, de 16 de dezembro de 1937 e 3.079, de 15 de setembro de 1938, e firma Hércilio Lemos & Cia Ltda., sociedade imobiliária, sediada à rua da Cachoeira, 251, em Mesquita, neste Município, depositou, em meu cartório, à rua dr. Getúlio Vargas, 78, nesta cidade, o memorial, planta e demais documentos relativos ao loteamento, para a venda à vista ou em prestações, de uma área de terreno de sua propriedade, denominada "Vila Santa Teresinha", desmembrada da antiga "Fazenda da Cachoeira", e designada por área "E", sita em Mesquita, primeiro (1º) distrito deste Município, no perímetro urbano. A referida área acha-se dividida em 418 (quatrocentos e dezotois) lotes, com 170 6/10ms2 cento e setenta mil e seiscentos metros quadrados, incluindo as ruas, vias e três (3) quadras e vinte e quatro (24) gradouros públicos e confinam, em todos os seus lados, com terrenos loteados e não loteados de propriedade da firma loteante, tudo de acordo com a planta aprovada pelo Poder Público Municipal, em 3 (três) de julho do corrente ano. Qualquer impugnação por parte de terceiros deve ser apresentada dentro do prazo de trinta (30) dias, a contar da última publicação do presente. E, para constar, foi passado o presente, que será publicado 3 vezes no "Diário Oficial" deste Estado e na imprensa local e afixado no lugar público de costume. Nova Iguaçu, 20 de julho de 1951. Henrique Duque Estrada Meyer. 2-3

AUMENTE  
A DERABILIDADE DE SEUS DISEOS, CONSERVANDO-OS NUM ALBUM TUPAN

MIQUILINA  
A MAIOR DE NOVA IGUAÇU

### EXCURSÃO AO NORTE

## Um Medium excepcional

Fomos visitar a sede do "Francisco de Assis", ainda em construção. Sede enorme. Um Mundo de casa, talvez, para abrigar toda Fortaleza espiritista. Ovídio Silva, medium e pregador espírita, é o principal animador da obra. Cursou seis anos de seminário e já esteve à morte, desenganado por médicos, mais de vinte vezes. Os fenômenos e sua cura fizeram-no espírita e medium. Hoje, também recebe. E o medium recolhista mais procurado na zona. Distribue umas 100.000 receitas anuais...

Entre os vários fenômenos mediúnicos, de que foi figura central, salienta-se o seguinte:

Dormia, cansadíssimo, na madrugada de 25 de outubro de 1950. Sente que lhe batem à porta, chamando-o: "Irmão Ovídio! Irmão Ovídio!" Era uma, pobre mulher de uns 15 anos, que lhe foi dizendo: "Pega-lhe, por amor de seu filho, que me acompanhe, para evitar que minha filha se suicide". Mudou de roupa, por cima do pijama, e lá se foram, conversando, intimamente, pela rua Joaquim Távora, João Brígido, outras ruas até a igreja de S. João do Tauape. Ai perto, diz-lhe a mulher: "A casa é aquela. Pode bater". Uma voz feminina, angustiada, pergunta de dentro: "Quem é?" Respondeu: "Um irmão, chamado por sua mãe para vir vê-la às pressas". Abre-se a porta. Uma rapariga de 19 anos, róta, miserável, desgredada, ar apavorado, que lhe diz: "Não pode ser, senhor, que minha mãe morreu há mais de cinco anos". Agora, o pavor foi dele, que procurou, inutilmente, a mulher. Havia desaparecido. Ele entrou, registrando o aspecto miserável do ambiente. A um canto, uma rede imunda, uma criança esquelada a dormir e, por baixo, estava embebida em querosene. Diz-lhe a rapariga, desesperada: "Este diabo, que aí está, vai morrer queimado, já". E entra a envolver todos os homens na teia das maiores decomposturas, dos mais feios desencantamentos. E simplifica muito, a infeliz, sua história: "Confiei de mais no meu noivo, cedendo-lhe tudo. Nasceu, então, esta criança. Ele, o noivo maldito, casou-se, entretanto, hoje, com outra. Que me resta fazer? O que premeditei: ia salpicar querosene na rede do menino, e em mim toda e, depois, fogo. O senhor chegou, entretanto, no momento azado..."

"E foi sua mãe, o espírito de sua mãe quem me trouxe aqui". E entrou a descrever a mulher: estatura, voz, corpo e cor, tudo. Tudo, exatamente, como a velha fotografia que ela tinha da mãe. Meio convencida, disse mais a jovem mãe, era só e miserável em Fortaleza. Chamava-se Albertina. Era de S. Francisco de Uruburetama, onde ainda viviam sua avó e madrinha. Ela providenciou a volta, na rede do menino, e em mim toda e, depois, fogo. O senhor chegou, entretanto, no momento azado..."

Aproveitamos a tarde de 23 para, em companhia do velho poeta e jornalista, Teodorico Barroso, visitar a imprensa de Fortaleza. Aliás, bem recebido por toda a parte, noticiando, toda imprensa, nossa visita.

No Mercado de Fortaleza, abastecemos-nos de prendas, novidades, lembranças, lindas rendas e cortes de vestidos do Norte. Aliás, o Mercado mais bem aparelhado que vimos. Na véspera, illustre confrade nos apresentara certa mercadora, que não estava, quando chegamos. Compramos, então, à sua vizinha, que nos disse:

— Mas, essa mulher daí é espírita? Não pode ser. Ela é tão ruim, tão intrigante, que não pode ser espírita.

— E a senhora é?  
— Não sou. Sou católica. Mas, sei que só gente boa pode ser espírita.

Leopoldo Machado

### DR. JAIR NOGUEIRA

CIRURGIA GERAL  
CONSULTÓRIOS:  
Av. Garrido, C. 11, Tel. 245 320 Praça da Liberdade, 50, Tel. 12 2ª, 4ª e 6ª, das 8 às 12 hs. 3ª, 5ª e sáb., das 8 às 12 hs.  
RESIDÊNCIA:  
Rua Mal. Floriano Peixoto, 2457 - Tel. 261 - Nova Iguaçu

### FOTO ELITE

Atende-se a domicílio para casamento. Retratos para documentos em 30 minutos. Especialista em reprodução de retratos a crayon, sépia e óleo. Vendas de máquinas, filmes, quadros, santos e albos.  
Rua Marechal Floriano, 2243 - Loja - Tel. 413 - Nova Iguaçu

### Aulas de Acordeon

Teresa da Graça Madeira  
Assistente do prof. Mário Mascarenhas, aceita alunos em sua residência.  
R. Marechal Floriano, 2062  
Tel. 108 - Nova Iguaçu

### VENDE-SE

uma casa com 2 salas, 2 quartos e cozinha, à av. cel. Francisco Soares, 488, a 3 minutos do calcamento. Facilitam-se 50% do pagamento. Tratar com o dr. Jair Neves, à rua Getúlio Vargas, 157, tel. 100. Nesta

### Sorzideira

Rasgou seu terno?  
À av. Nilo Peçanha, 531, ser-se com perfeição qualquer tecido.

### Dr. Nilton Fernandes

ADVOGADO  
ESCRITÓRIO: Rua da Quitanda, 163 - 4º andar - Sala 404  
Tel. 23 1570 - Ri. de Janeiro  
RESIDÊNCIA: Rua dr. Barros Junior, 93 - Nova Iguaçu

### Lojas Dovaz

Campeã das confecções perfeitas  
Roupas feitas para homens, senhoras e crianças.  
Cunharia, Cama e Mesa, Perfumaria, etc.  
Silva & Cia, Ltda.  
Av. Nilo Peçanha, 90 - Nova Iguaçu

### FÁBRICA DE FORRAGENS

LINS & FILHO  
Rações para aves e animais. Milho em grão, tubá e picado. Farinhas de carne, ostras, ossos e amendoim. Produtos avícolas.  
Av. Nilo Peçanha, 439 - Tel. 55  
Nova Iguaçu - E. do Rio

### Dr. Luiz Guimarães

CLINICA DE CRIANÇAS  
AV. NILO PEÇANHA, 23 - 3º ANDAR - SALAS 4 e 5  
HORÁRIO: Diariamente das 10 às 12 horas  
NOVA IGUAÇU - ESTADO DO RIO

### SERRARIA INDEPENDÊNCIA

Madeiras e Materiais para Construções. - Ferragens, Tintas, Cal, Cimento, Tijolos, Telhas, Manilhas, etc.  
FRANCISCO BARONI & FILHA  
Rua Ministro Lira Castro, 556-A  
TEL. 240 - NOVA IGUAÇU - E. DO RIO

Vertical text on the left margin, including "Agradecimento" and other small notices.



JUIZO DE DIREITO DA COMARCA DE NOVA IGUASSU  
Cartório do Terceiro Ofício  
**EDITAL**

Da citação de interessados nos autos de inventário por óbito de Dorothea Mombum Ribeiro, com o prazo de vinte (20) dias.

O Doutor Jalmir Gonçalves da Fonte, Juiz de Direito Substituto Temporário da Comarca de Nova Iguaçu, Estado do Rio de Janeiro, em exercício, na forma da Lei, etc.

Faz saber a todos quantos ao presente edital com o prazo de vinte (20) dias virem, ou dele conhecimento tiverem que se processam os autos de inventário por óbito de Dorothea Mombum Ribeiro, a requerimento do Ministério Público, dos quais é inventariante dativo o Dr. Fernando Nunes Brígida, tendo sido requerido pelo compromissário comprador, Luiz de Barros Lima, a intimação dos herdeiros ou interessados à herança, pela petição seguinte: "Exm<sup>o</sup> Sr. Dr. Juiz de Direito da Comarca de Nova Iguaçu. Diz Luiz de Barros Lima, nos autos de inventário de Dorothea Mombum Ribeiro, e em atenção ao despacho de fls. que tendo a inventariada falecido no estado de solteira, sem deixar ascendentes, descendentes, ou colaterais conhecidos, vem requerer a V. Excia a expedição de editais para a convocação de qualquer interessado, pelo prazo legal mínimo. Nestes termos, requerendo a juntada, P. deferimento. Nova Iguaçu, 29 de junho de 1951. (a) P. p. Geraldo Monteiro Rodrigues". Despacho: "E. os editais com o prazo de vinte dias, 5/7/51. (a) Fonte". E por isso nos termos supra indicados, foi passado o presente Edital com o prazo de vinte dias, para a citação de herdeiros certos e incertos ou demais interessados no referido espólio, e que será afixado no lugar de costume e outros de igual teor que será publicado no "Diário Oficial", no "Correio da Lavoura" e na imprensa do Distrito Federal. O que cumprase, observadas as formalidades legais. Dado e passado nesta Cidade de Nova Iguaçu, Estado do Rio de Janeiro, aos cinco dias do mês de julho do ano de mil novecentos e cinquenta e um. Eu, (a) *Luiz de Barros Lima*, Escrevente de Justiça, o datilografei. E eu, (a) *Oscar Pereira Gomes*, Escrevente, o subscrevi. O Juiz de Direito. (a) *Jalmir Gonçalves da Fonte*.

**DR. MIGUEL DONNI**



CIRURGIA — RAIOS X — PROTESE MOVEL

Tratamento com analgesia (Processo moderno de eliminação da dor sem injecção)

CONSULTÓRIOS:

Av. Rio Branco, 173 — 5º andar, Sala 504, Tel. 22-4179  
3ª e 5ª, das 14 às 18 hs.

AV. NILO PEÇANHA, 23 — 3º ANDAR — EDIFÍCIO NICE  
SOLICITAR HORA — FONE 309-111 — NOVA IGUASSU

Contabilidade, Assist. Fiscal, Contratos, Transf. e Legalizações de Firmsas, Seguros, Decl. Imposto de Renda, etc.

**Manoel Pedro de A. Couto**  
CONTADOR

Escritório: Av. Nilo Peçanha, 23-3º-S. 6  
Residência: Av. Nilo Peçanha, 630  
TEL. 309-111 — NOVA IGUASSU — E. DO RIO

**Sociedade Laticínios União Ltda.**

Usina e Entrepósito de Leite  
Laboratórios completos para análise de leite  
Matriz: AVENIDA FRANCISCA DE ALMEIDA, 1419 (Edifício próprio) — NILOPOLIS — Estado do Rio  
Filial: USINA: RUA SÃO JOÃO BATISTA 532 (Edifício próprio) — VILA MERITI — Estado do Rio  
**JOSÉ MARIA TEIXEIRA**  
SOCIO GERENTE

**TERRENOS**

A PRESTAÇÕES, SEM ENTRADA E SEM JUROS  
Os mais próximos da Estação de CARAMUJOS (E.F.C.B.) a 5, 10, 15 e 20 minutos. Preços a partir de 6.000,00. Prestações a partir de 100,00. Venda diariamente com o Ten. ARNALDO nos locais e em sua residência, junto à Estação de CARAMUJOS.

**TOCADISCOS MANUAL**



Garantido por 1 ano.

Após Cr\$ 50,00 por mês

**FOGÕES**

TODOS OS TIPOS E AS MELHORES MARCAS, DESDE

Cr\$ 50,00 por mês

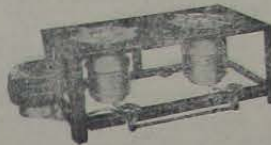

na CASA TICIANO

AV. NILO PEÇANHA, 8 — Nova Iguaçu

**Dr. Eduardo Silva Junior**

CIRURGIÃO DENTISTA

CONSULTÓRIO:

RUA MARIO MONTEIRO, 221  
NILOPOLIS — ESTADO DO RIO

**Oficina Mecânica**

SOLDA ELÉTRICA E OXIGÊNIO

Serviço de torção mecânica e plaina, consertos de máquinas em geral, reforma em motores de combustão interna, montagem e assentamento de máquinas de qualquer tipo.

**Bittercourt & Alarcão Ltda.**

Trav. 13 de Março, 24-Tel. 136-NOVA IGUASSU-E. DO RIO

**Contratos de Locação**

O novo proprietário de prédio ou apartamento só fica obrigado a respeitar a locação existente em virtude de contrato por instrumento particular, uma vez registrado no REGISTRO DE TÍTULOS E DOCUMENTOS. Essa providência torna o contrato um documento público — com validade contra terceiros — futuros interessados no objeto do contrato (Cod. Civ. — arts. 135 e 138).

**Cartório do 3º Ofício**

Rua dr. Getúlio Vargas, 42 — NOVA IGUASSU

**Carlos Alberto da Silva,**

Despachante Oficial da Secretaria de Segurança Pública junto à Delegacia de Polícia nesta cidade. Rua Getúlio Vargas, 70, Nova Iguaçu, E. do Rio.

**Casas para pronta entrega**

Vendem-se casas novas, contendo 2 bons quartos, 1 sala, cozinha, banheiro e box e quintal, à Rua Ervete, em Ricardópolis de Albuquerque. Preços a partir de Cr\$ 100.000,00 com uma entrada de Cr\$ 50.000,00. Entrega imediata. Tratar com Paulo Santos, à Rua Adolpho Bergamini, 190-apto. 201-Tel. 49-9776 — Eng. de Dentro.

**Dr. Nelson Benjamin**

MOÇÃO

ADVOGADO

Causas civis e comerciais Inventários. Pedidos. Defesa perante o Juiz. Advocacia em geral, no Rio de Janeiro e em Nova Iguaçu. Escritório: Rua Paulo de Frontin, 60. — Tel. 479

COMARCA DE NOVA IGUASSU  
**EDITAL**

Hermes Gomes da Cunha, Oficial do Registro de Imóveis da 2ª Circunscrição desta Comarca,

Faz público, pelo presente, que a Companhia de Seguros Marítimos e Terrestres Indenizadora, com sede à Avenida Rio Branco n. 26-A, 6º andar, na Capital Federal, depositou em seu cartório, à sua dr. Getúlio Vargas n. 126, de conformidade com o decreto-lei n. 58, de 10 de dezembro de 1937, memorial, planta e os necessários documentos referentes ao loteamento de 116 lotes de n. 1 a 94 e 101 a 122, constituídos de três áreas de terreno, a primeira a Estrada de Nova Iguaçu para Belford Roxo, compreendendo a parte de fundo dos terrenos do major Joaquim de Barros Peixe ou sucessores, até encontrar um valho da divisa de João Ascendino de Oliveira, com 30,00ms, segundo pelo dito valho numa extensão de 315,00ms, até o ponto onde o referido valho volta para a direita; daí, continuando pelo mesmo valho até a divisa do major Barros Peixe ou sucessores na extensão de 402,00ms, desse ponto segue numa linha de 288,00ms, até o ponto de partida; a segunda, medindo 62,00ms, de frente pela Estrada Belford Roxo, 50,00ms de fundos, dividindo com Viegas, 76,00ms, pela rua Barros Peixe e 106,00ms, dividindo com Francisco Gonçalves Gato e a terceira, medindo vinte metros de frente pela Avenida Barros Peixe, igual largura nos fundos e 50,00ms, de ambos os lados, confrontando de um lado com o valho, de outro com o major Barros Peixe ou sucessores e nos fundos com Francisco Gonçalves Gato, os quais, em virtude do corte produzido pela passagem da Rodovia Presidente Dutra, ficaram reduzidos a 99 lotes de varias dimensões, compondo algumas quadras servidas por diversas ruas, tudo na conformidade da planta aprovada pela Prefeitura Municipal em 15 de junho de 1950. As impugnações dos que se julgarem prejudicados deverão ser apresentadas em cartório, dentro de 30 dias, contados da terceira e última publicação deste. Nova Iguaçu, 18 de julho de 1951. O Oficial: *Hermes Gomes da Cunha*. 3-3

**INDICADOR Profissional**

**Advogado**

Dr. Paulo Machado-Advogado — R. Getúlio Vargas, 87, Fone 282. — Nova Iguaçu.

**Dentistas**

Luiz Gonçalves — Cirurgião Dentista — Diariamente das 8 às 18 horas. Rua Bernardino Machado n. 2139. Telefone, 314. Nova Iguaçu.

RUBEM SILVA — Cirurgião dentista. — Ed. Corisco, 2º andar, s. 220. Telefons, 43-990. Rio de Janeiro.

Dr. Pedro Santiago Costa — Cirurgião Dentista. R. X. (Edifício Ouidor), Rua Oliveira, 169, 8º andar, sala 811. Telefone, 43-503 - Rio.

**Despachante**

Escritório Técnico Comercial — Santos Netto & Irmão (Contadores e Despachantes). Serviço comerciais em geral. Rua dr. Getúlio Vargas, 22. Tel. 238 — Nova Iguaçu.

**CONSTRUTORES**

João Simões — Construtor licenciado — Encargado de construções e reconstruções em geral e sob administração. Rua: Rua Marechal Floriano, 7036 — Casa XI — Nova Iguaçu.

Roberto Baroni Soares — Construtor licenciado no Município de Duque de Caxias. Residência em Nova Iguaçu à rua Eduardo de Soares, 304.

**TERRENOS**

Nova Iguaçu

Vendo magníficos lotes em 360mts2. preços a partir de Cr\$ 20.000,00 pagamento à vista, na Avenida Manoel Duarte, nesta cidade. Tratar com Manoel Quaresma de Oliveira, Avenida Nilo Peçanha n. 23, 1º Andar — nesta cidade.

**Serraria N. S. da Penha**

DE

**Nogueira Netto & Filho Ltda.**

MATERIAL PARA CONSTRUÇÃO EM GERAL

Rua Marechal Floriano, 2453-Tel. 261-Nova Iguaçu

**ARMAZEM INDEPENDÊNCIA**

Secos e Molhados. — Bebidas nacionais e estrangeiras. Artigos de 1ª. qualidade. — Entregas rápidas a domicílio.

**PALLADINO & CIA.**

Praça da Liberdade, 84 - Tel. 424 - Nova Iguaçu





## Prefeitura Municipal de Nova Iguaçu

### EDITAL, com o prazo de 30 dias, na forma abaixo:

Concorrência pública para a construção de um prédio escolar em Mesquita, neste Município

O doutor Luiz Guimarães, Prefeito Municipal de Nova Iguaçu, Estado do Rio de Janeiro, usando das atribuições que lhe são conferidas na legislação em vigor,

Faz saber a quem interessar possa, que, até às quinze (15) horas do dia trinta (30) de agosto próximo futuro, na Divisão de Administração da Prefeitura Municipal, serão recebidas propostas para a construção de um prédio destinado à instalação do Grupo Escolar de Mesquita, 1º distrito deste Município, na esquina formada pela rua Emílio Guadagni com rua Manoel Reis, mediante observância das seguintes cláusulas:

**Cláusula I** — Os proponentes deverão apresentar até o ato da concorrência, dois (2) envelopes fechados, contendo: um, os documentos enumerados na cláusula II, e outro, a proposta propriamente dita.

Todos os documentos serão selados de acordo com a lei, a saber: os de idoneidade, com estampilhas municipais de Cr\$ 0,50 (cinquenta centavos), e mais o selo de Educação e Saúde, por folha; a proposta, com Cr\$ 10,00 (dez cruzeiros), além do selo de Educação e Saúde. Os envelopes ou subscritas acima referidos, conterão nas partes externas, respectivamente, as rubricas "Idoneidade" e "Proposta", além da menção à concorrência e ao nome do concorrente, por extenso.

**Cláusula II** — No envelope "Idoneidade" apresentarão os proponentes os seguintes documentos: a) prova do domicílio legal do proponente e assinatura do responsável com firma reconhecida; b) prova de idoneidade financeira; c) prova de quitação com os impostos municipais; As firmas que não forem estabelecidas no Município, pagarão os impostos devidos, quando forem convidadas a assinar o contrato; d) prova de haver depositado na Tesouraria da Prefeitura, em moeda corrente, apólices ou cadernetas da Caixa Econômica, a importância de Cr\$ 10.000,00 (dez mil cruzeiros), para garantia da assinatura do contrato.

**Cláusula III** — O envelope "Proposta" deverá conter, para os dois projetos, designados por projeto A e B: a) preço por algarismos e por extenso, para a execução da estrutura de concreto armado, com as tubulações embutidas; b) preço global, por algarismos e por extenso, compreendendo os serviços do item anterior e mais os de alienação de tijolos com a cobertura; c) preço global, por algarismos e por extenso, para execução total da obra.

Parágrafo único — para o projeto "B", o item "a" acima referido, constará de fundações, aterro e lage de impermeabilização; d) prazos para a conclusão dos serviços compreendidos nos itens "a", "b" e "c"; e) forma de pagamento dos serviços executados; f) declaração, por escrito, do proponente, de conhecer os projetos e especificações depositados na Divisão de Engenharia e de que executará as obras na forma neles estabelecidas, sujeitando-se à fiscalização da Prefeitura.

**Cláusula IV** — Se interessar a qualquer concorrente, poderá solicitar à Divisão de Engenharia, além de cópias heliográficas dos projetos, outros quaisquer esclarecimentos de que careça para a apresentação de suas propostas.

**Cláusula V** — Logo a seguir à expiração do prazo fixado neste edital, para o recebimento das propostas, na presença dos interessados, serão examinados os documentos contidos nos envelopes, com a rubrica "Idoneidade", abrindo-se em seguida, somente, as propostas dos proponentes julgados idôneos, ficando as não abertas à disposição dos interessados.

**Cláusula VI** — Rubricadas pela Comissão Julgadora e pelos concorrentes todas as propostas, ficarão as mesmas em poder da primeira que procederá ao seu estudo e classificação, devendo remeter todo o processado, para os devidos fins, ao Sr. Prefeito, dentro do prazo de cinco (5) dias.

**Cláusula VII** — O proponente, cuja proposta for aceita, deverá assinar, na Divisão de Administração da Prefeitura, o contrato correspondente, dentro do prazo de cinco (5) dias, contados a partir da comunicação, por escrito, que lhe fizer a Prefeitura da aceitação de sua proposta, sob pena de perder a preferência.

**Cláusula VIII** — Na redação do contrato, na parte referente a infrações e penalidades, a que ficará sujeito o contratante, serão aproveitadas tanto quanto possível, as estipulações constantes de contratos firmados pela Prefeitura.

**Cláusula IX** — Correrá por conta do contratante as despesas de selo exigido por lei, nos contratos.

**Cláusula X** — Fica a Prefeitura com o direito de anular a presente concorrência, caso as propostas apresentadas não consultem os interesses do Município, bem como rejeitar a proposta de menores preços desde que não fique bem comprovada a capacidade financeira do respectivo proponente.

Dado e passado nesta cidade de Nova Iguaçu, aos vinte e cinco dias do mês de julho do ano de mil novecentos e cinquenta e um.

LUIZ GUIMARÃES, Prefeito 2-3

### PORTARIAS

O Prefeito Municipal de Nova Iguaçu, usando das atribuições que lhe confere a legislação em vigor,

Considera licenciado, nos termos do art. 171, do decreto-lei n. 624, de 28 de outubro de 1942, combinado com o artigo único do decreto-lei federal n. 4.644, de 2 de setembro de 1942, o Bombeiro Hidráulico, extranumerário diarista, Sebastião Siqueira, a partir de 5 de março do corrente ano e enquanto durar sua permanência no serviço ativo do Exército Nacional, com salário integral.

Prefeitura Municipal de Nova Iguaçu, 11 de junho de 1951.

Concede, nos termos do art. 166, do decreto-lei n. 624, de 28 de outubro de 1942, e de acordo com o laudo médico, ao Trabalhador do Quadro Especial, Antonio Toribio da Silva, 40 dias de licença, com vencimento, para tratamento de saúde, em prorrogação.

Prefeitura Municipal de Nova Iguaçu, 11 de junho de 1951.

Concede, nos termos do art. 120, item IV, da Constituição Estadual, ao Escrivão, do Quadro Especial, Cicero Moreira Lopes, a partir de 1º do corrente, 6 meses de licença especial, com vencimento integral.

Prefeitura Municipal de Nova Iguaçu, 11 de junho de 1951.

LUIZ GUIMARÃES — Prefeito

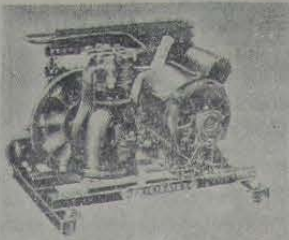

## João R. Cardoso & Cia. Ltda.

### COMPRESSORES "FRIGIDAIRE"

#### GELADEIRAS COMERCIAIS GELADEIRAS DOMESTICAS

Oficina de consertos e  
montagens — Tel. 272

Consulte-nos sem compromisso

## Trav. 13 de Março, 48

Nova Iguaçu — Est. do Rio

### LOTES DE TERRENOS

#### BAIRRO ALVAREZ

Lotes de terrenos à prestação, sem juros, dentro de Nova Iguaçu. Lugar de futuro. Não precisa condução. Em frente ao campo de esportes da A. A. Filhos de Iguaçu. Titular aos domingos no loteamento e durante a semana à rua Getúlio Vargas, 67, com a Aluzie. Tels. 130 e 174.

### O Volante Duas Pátrias

Leva ao conhecimento do povo desta cidade, que se acha instalado à rua Ministro Mendonça Lima, 46.

O Volante Duas Pátrias está sob a competente direção de Educarer Raymundo Martins, que atende diariamente com aulas a qualquer hora.

#### AO VOLANTE DUAS PÁTRIAS

Rua Min. Mendonça Lima, 46 - NOVA IGUAÇU - E. do Rio



### Bicicletas

PHILIPS e HERCULES

Cr\$ 138,00

por mês

CESSÓRIOS

por menores preços da

praça na

CASA TIGIANO

AV. NILO PEÇANHA, 89

NOVA IGUAÇU

## COMARCA DE NOVA IGUAÇU EDITAL

Hermes Gomes da Cunha, Oficial do Registro de Imóveis da 2ª Circunscrição desta Comarca,

Faz público, pelo presente, que a Companhia de Expansão Territorial, com sede à rua Visconde de Inhaúma n. 134, 3º pavimento, Edifício Rio Paraná, no Distrito Federal, depositou em seu cartório, à rua dr. Getúlio Vargas n. 126 de conformidade com o decreto-lei n. 58, de 10 de dezembro de 1937, memorial, planta e os necessários documentos referentes ao loteamento de uma área desmembrada de maior porção, situada na zona rural, no segundo distrito deste Município, Quitandos, com 4.033.260,00m<sup>2</sup> (quatro milhões, trinta e três mil e duzentos e sessenta metros quadrados), com frente para a Variante da Estrada Rio-São Paulo, confrontando à direita com a Estrada do Tingui até o valão ou canal denominado Cabenga, seguindo este até desembocar no Rio Tingui ou Guandu-Mirim, por este rio, no trecho que margeia a Estrada do Cabenga e depois por essa Estrada, no trecho que se estende do Rio Tingui até a Estrada dos Prados Verdes; à esquerda pela Estrada dos Prados Verdes até a rua das Mimosas, onde inflete para a direita, seguindo em linha reta, quebrando depois para a esquerda até encontrar novamente a Estrada dos Prados Verdes, pela qual segue até atingir a Estrada do Tingui, em trecho depois do valão do Cabenga, sendo a confrontação nesse lado com loteamento inscrito sob n. 100, à fls. 363, do L. 8 D, de 4 de julho de 1951, em nome de Agostinho Fiores Nietto e com a propriedade da própria Companhia de Expansão Territorial e, finalmente, na linha dos fundos com a Estrada dos Prados Verdes, no trecho compreendido entre o cruzamento com a Estrada do Tingui e o ponto em que termina a Estrada do Cabenga, confrontando em toda a extensão em terras de propriedade da requerente. Fica excluído do perímetro descrito a área com frente para a antiga Estrada Rio-São Paulo, junto e depois da Estrada do Tingui, até a rua das Violetas, área esta compreendida entre as Estradas Rio-São Paulo e Tingui, rua das Violetas e das Acácias, e que compõe as quadras ns. 15 a 23, representadas na planta aprovada, dividida em 3.260 lotes de várias dimensões, compondo diversas quadras servidas por muitos logradouros, tudo na conformidade das quatro plantas aprovadas pela Prefeitura Municipal. Dito loteamento tem a denominação de "Prados Verdes". As impugnações dos que se julgarem prejudicados deverão ser apresentadas em cartório dentro de 30 dias, contados da terceira e última publicação deste. Nova Iguaçu, 17 julho de 1951. O Oficial: *Hermes Gomes da Cunha.* 3-3

## MANOEL QUARESMA DE OLIVEIRA

Terras a longo prazo — Compra — Venda  
Administração de Imóveis

Nova Iguaçu: Av. Nilo Peçanha, 45 — Telefone: 231  
Rio de Janeiro: Rua Buenos Aires, 19 — 2º andar, Sala 2  
Tel. 43-9088 às quintas-feiras das 16 às 17.30 horas.

### COMARCA DE NOVA IGUAÇU

## EDITAL

Hermes Gomes da Cunha, Oficial do Registro de Imóveis da 2ª Circunscrição desta Comarca,

Faz público, pelo presente, que Raul Soares D'Oliveira e sua mulher Leontina de Oliveira, ele português e ela brasileira, proprietários, residentes e domiciliados no 4º distrito deste Município, depositaram em seu cartório, à rua dr. Getúlio Vargas n. 126, de conformidade com o decreto-lei n. 58, de 10 de dezembro de 1937, memorial, planta e os necessários documentos referentes ao loteamento de uma área de terra situada na zona rural, no quarto distrito deste Município, Belford-Roxo, à antiga Estrada Babá, medindo de frente, em quatro lances, 201,88ms; de fundos 213,36ms, confrontando com terras de Delio Soares de Oliveira; pelo lado direito, em 12 lances sucessivos, 666,25ms, confrontando com a Estrada Velha de Minas, e pelo lado esquerdo, 354,20ms, confrontando com terras de Cândido Gonçalves Duarte, com a área de 120.614,35ms<sup>2</sup>, dividida em 164 lotes de várias dimensões, compondo diversas quadras servidas por algumas ruas, tudo de conformidade com a planta aprovada pela Prefeitura Municipal em 13 de dezembro de 1950. As impugnações dos que se julgarem prejudicados deverão ser apresentadas em cartório dentro de 30 dias, contados da terceira e última publicação deste. Nova Iguaçu, 17 de julho de 1951. O Oficial: *Hermes Gomes da Cunha.* 3-3

## Indicador Comercial

### Casa Funerária

Casa Santo Antonio — Serviço Funerário — Gullhermina Ferreira da Silva. Rua Marchal Floriano, 2018. Tel. 86 — Nova Iguaçu.

### Diversos

Delfim Pereira Montenegro — Construtor. Av. Santos Dumont, 626 — Telefone, 69 — Nova Iguaçu.

S. M. Torraca — Copias e papéis heliográficos. R. Uruguayana, 112-1º and. Fones: 23-4968 23-2663 e 43 8826.

Mandioca e alpim — Compra e qualquer quantidade, à rua S. Sebastião, 1695 (fundos) — Belford Roxo — Estado do Rio.

### Seguro de vida

Acidentes Pessoais e do Trabalho, Fogo, Automóveis, Fidelidade.

Roberto Cabral

Corretor Oficial  
R. Governador Portela, 314  
Telefone, 418

## Mário Guimarães | Fernando Nunes Brigagão

ADVOGADOS

ESCRITÓRIO: AV. NILO PEÇANHA, 8 — Sobrado — NOVA IGUAÇU  
HORÁRIO: Diariamente das 9 às 12 horas.







## Homenagem ao prof. Leopoldo Machado

Aproveitando-se do aniversário do Congresso de Moidades Espiritas, que foi um movimento excepcional, e do lento restabelecimento do prof. Leopoldo Machado, seus amigos, irmãos e admiradores lhe promoveram significativa homenagem, que se realizou domingo, 29, na sede do C. E. "Fé, Esperança e Caridade", à tarde.

Mais de quinhentas pessoas superlotaram a sede do Centro. E a reunião transcorreu num ambiente de alegria, emoções fortes e vibrações intensivas.

A sessão foi aberta pelo jovem Orlando Sobreira. A sessão, aliás, magnífica, e despeito de longa, dirigiu-a Olivio Novais. A mesa armada cuprichosamente no palco, sentaram a comissão promotora da homenagem e os oradores. Fala primeiro Olivio Novais, historiando a origem e as demarques do Homenagem. Canta-se a Canção da Alegria Cristã, acompanhada por excelente conjunto musical - violinos, acordeões e violões - e a menina Angelica, do Lar de Jesus, profere sentida prece de abertura. Presta-se, então, justa homenagem à d. Mariília e ao J. B. Chagas, ambos em fotografia no palco. Prof. Newton Gonçalves de Barros é o primeiro orador. Faz, substancialmente, com uma peça que agrada a todos, a biografia do homenageado. A sta. Maria Luiza Babo de M. E. I. é a biografia da grande animadora, d. Mariília. Dr. Carlos Imbassahy é o orador seguinte: fala sobre a produção bibliográfica de Leopoldo Machado. Depois dos três discursos acima, aliás os mais objetivos do excelente programa, falaram, ainda, Alziro Zarur, a menina Maria da Conceição Teixeira, do Lar de Jesus, num "Recadinho ao Papai Leopoldo", e Abstal Loureiro, outro promotor do programa.

Na palavra dos Estados, falaram, eloquentemente, o emissário do movimento Juvenil de Belo Horizonte, de Belém do Pará e de S. Paulo. A sta. Maria Antunes, do Pará e o poeta Apolo Oliva Filho, de S. Paulo, e o representante mineiro foram inspirados nas suas peças, filha do reconhecimento e da justiça. O sr. J. A. Marques, companheiro de Diretoria do F. E. C., agradeceu, comovido, em nome do homenageado. E d. Maria Cavalcante, do C. E. do Leblon, profere, emocionada, a prece de encerramento.

Seguiu-se, então, a parte artística, sob os cuidados da Mocidade Espirita de Iguassú, constante de alegorias, lições, declamação e canto, dramatizações. Cartou-se, novamente, a Canção da Alegria Cristã e encorreu-se a reunião, que durou quatro horas, sem enfadar, felizmente, a ninguém.

A sessão foi irradiada e filmada. A filmagem completa-se no quarto de enfermo do homenageado.

## Coluna do leitor

Escreve-nos o sr. Francisco de Sousa, solicitando-nos a publicação das seguintes sugestões:

### Com o Chefe da Estação de Nova Iguassú

A passagem de nível existente em frente à Prefeitura vem oferecendo sério perigo à vida daqueles que por ali transitam. Já duas ou três vidas se perderam naquela passagem. Ainda domingo último, por um triz, um trem não pegou um senhor. Além disso, há por ali uma pequena evasão de renda, pois alguns passageiros tomam o trem naquela localidade, naturalmente sem o respectivo bilhete. Não poderia o ilustre Chefe da Estação, sr. Saul, mandar fechar a mencionada passagem? Isto em benefício do povo e da própria Estrada.

### Ponto dos onibus Nova Iguassú-Mauá

Desejava pedir permissão ao Chefe da Inspetoria de Trânsito a fim de sugerir-lhe a fixação de um ponto de partida inicial para os onibus acima citados. Como está, penso que não deve continuar, porque a gente fica esperando inutilmente no ponto existente perto do Viaduto, pois o onibus, quando chega, já vem lotado.

### Ainda com o Agente Saul

O guarda que faz a limpeza das plataformas poderia, antes de varrê-las, jogar um pouco d'água para não fazer tanta poeira. Até o engraxate de cima da ponte poderia ser compelido a fazer o mesmo. Caso possa prestar este favor a nós, passageiros, sr. Saul, muito lhe agradeceremos.

### Com a Prefeitura e a Light

Os terrenos por onde passam os cabos de alta tensão da citada Companhia vêm-se transformando em antro de desocupados e ladrões, notadamente os situados nas ruas Barros Junior e Otavio Tarquinio, de ambos os lados. Constitue sério perigo passar por ali depois das 22 horas. Não poderia a Prefeitura entrar em entendimentos com a Companhia em aprço para trazer sempre roçados aqueles terrenos, caso não os possa murar? Aguardaremos, confiantes, a resposta do nosso ilustre Prefeito, dr. Luiz Guimarães.

### Pessoas socorridas no Hospital de Iguassú

No período de 29 de julho último até ontem, dia 4, foram atendidos no Serviço de Pronto Socorro do Hospital de Iguassú 52 pessoas.

## E. C. Iguassú

RESUMO DOS ATOS DO SR. PRESIDENTE:

- a) - Incluir no quadro social, como contribuintes, os srs. Tertuliano F. Torres, Anton o Marques da Cunha Filho, Guaráci de Sousa Oliveira e Sil o Renato Fernandes Campos; b) - conceder 24 via de carteira social ao sr. Irani Moreira; c) - conceder, a pedido, 4 meses de licença ao sócio José Fro Machado; d) - felicitar o E. C. Triângulo por sua vitória no início do campeonato, sob o este Clube bem assim o prof. Ramos de Freitas por sua eleição para presidente da F. F. D.; e) - transferir do quadro de atletas para o de contribuintes os srs. Otacilio Acioli Amorim e Auro Hugo Cardoso; f) - designar os associados Azeu de Sá Bittencourt, Jádio Rab-Bl Guimarães e Helio Gomes Lavinas para fiscalizarem a concessão de esportes, domingo próximo; g) - conceder demissão, a pedido, do cargo de diretor de basquete e vôlei a Carlos Alberto Papaleo Pinto, designando-o, entretanto, para sub-diretor da referida seção; h) - designar o sr. Antonio Marques da Cunha Filho para diretor de basquete e vôlei; i) - arquivar os boletins oficiais LID de números 11, 12 e 13, bem assim o seu memorando de convocação para a assembleia extraordinária de 24 de setembro; j) - aprovar um voto de pesar pelo falecimento do sr. Joaquim Moreira Pinheiro, irmão do associado sr. Abelardo Pinto, oficiando-se nesse sentido à família enlutada.

Nova Iguassú, 1-8-1951

Luiz de Azeredo  
Diretor da Secretaria

### Domingueira

Hoje, na sede do E. C. Iguassú, vai realizar-se uma domingueira dançante, oferecida ao quadro social do simpático e querido alvi-negro.

## A. A. Filhos de Iguassú

RESUMO DAS RESOLUÇÕES DO DIA 31 - 7 - 1951

- a) - Conceder a pedido de demissão do associado Wilson Borges; b) - aprovar o balanço apresentado pelo sr. Tesoureiro, relativo ao mês de julho último; c) - constar em ata a ausência dos signatários do relatório datado de 6 de julho p. q. que não atenderam ao convite para comparecer à sede na data de hoje; e d) - solicitar do sr. Presidente do Conselho Deliberativo a convocação do mesmo para o próximo dia 12 de agosto, em 1ª convocação, às 9 horas, para tratar de assuntos urgentes, importantes e de interesse geral.

AVELINO PINTO BENTO  
Diret. da Secretaria

## CORREIO DA LAVOURA

ORGÃO INDEPENDENTE  
Registado, de acordo com o decreto federal n. 24.776, de 14 de julho de 1934, no Cartório do 7º Ofício de Notas.

Fundador: Silvino de Azeredo

Publicase aos domingos

ASSINATURAS:		ANUNCIOS	
Ano	Cr\$ 30,00	Preço por centímetro:	
Semestre	20,00	1ª pagina	Cr\$ 8,00
Num avulso	0,50	Pag. ímpares	5,00
N. atrasado	0,70	paras ou indeterminadas	Cr\$ 4,00

Publicações a pedido, preço por linha: Cr\$ 1,00  
Para anúncios a longo prazo, descontos especiais.

Toda correspondência sobre anúncios deve ser dirigida à gerência deste jornal.

R. Bernardino Melo, 2075-Tel. 180-Nova Iguassú - F. do Rio

## VIVA O IGUASSU'...

(Conclusão da 1ª página)

quer "Entidade Clandestina Camponesa".

Éta menina responsável, de visão! O IECI não tem diretoria, que é para não complicar e evitar lutas políticas.

O regime é mais ou menos o dos moldes do parlamentarismo e o presidente é eleito até por "minorias absolutas", podendo continuar se tiver «dado no couro», sem precisar modificar as convenções morais do clube.

Nos debates foi abolido o tratamento de Excelsa, por estar muito desprestigiado na corteia dos grandes. Foram também abolidos os palavrões, próprios das assembleias de adultos.

Quem chamar nome feio fica proibido de tomar parte na «pelada». É compromisso de honra e condição «sine qua non» para pertencer ao IECI.

Quando tura a bola no rrame farpado da cêrca, apela-se para o regime cooperativista ou para o de "sociedade por quota" e uma "vaquinha", arranjada com a venda de jornais, garrafas, ferro velho, ajudada com alguns "troca-dos" esquecidos por cima dos móveis na casa de cada um, reúne o «quantum» necessário às despesas de «pronto pagamento» para aquisição de uma bola de todos.

Al, já sabe, todos mandam, ninguém obedece, e vai tudo muito bem.

Alguem, amigo da onça, alvitrou a idéia de os meninos pedirem aos vereadores uma praça de esporte infantil. Não adianta - respondeu um garoto sagaz - aquilo tá fechado a cadeado que nem a despensa lá de casa!... O amigo da onça achou muita graça naquela "bola" e soltou um veneno: este ano nem merenda sai da despensa p'ra parada do dia 7 de setembro!

Será?!... Não creio nesse boato mau, pois estou certo de va prevalecer em cada representante do povo aquele espírito publico que coloca acima das paixões políticas os interesses da coletividade.

O Poder Legislativo não será deslustrado neste recanto da Terra Fluminense e a majestade da Casa do Povo será honrada na ação patriótica dos que a compõem.

Por deferência dos componentes do IECI e tendo em vista os serviços relevantes que prestaram ao saneamento daquele terreno, foco de tanta cousa ruim, resolvi ajudá-los no que puder.

Aqueles meninos têm um direito que os grandes não querem reconhecer. Falta-lhes estímulo, ambiente para as suas justas pretensões e já é tempo de se pensar neles, pensando-se em recreio, excursões, bibliotecas e outros centros de interesse educativo e de proteção das crianças do Município.

Como é, gente grande, vamos ajudá-los! Idéia e boa vontade os meninos têm. Que é do nosso estímulo, da nossa compreensão? Aquele clube de garotos poderá ser uma excelente sugestão, tanto mais acatada quanto é sabido que partiu da própria criança.

Tão bom se pudéssemos compreender o que a infância deseja façamos por ela!

— Viva o "Iguassú Esporte Clube Infantil"!...  
— ?!...  
— Viva!...

## A Flor de Iguassú Ltda.

Uma casa especializada no comércio de flores naturais que honrará o comércio de Nova Iguassú.

No próximo dia 15 de corrente mês, será inaugurado nesta cidade um estabelecimento denominado A Flor de Iguassú Ltda., especializado em ornamentos, serviços completos de casamentos, aniversários, festas, batizados, etc.

A Flor de Iguassú Ltda., instalar-se-á à rua Bernardino Melo, onde aguardará a visita do povo iguassuense.

## Dr. Herbert Moses

O dinâmico presidente da Associação Brasileira de Imprensa, dr. Herbert Moses, teve a gentileza de enviar ao nosso companheiro de redação, dr. Silvino Silveira, expressiva mensagem, justificativa da homenagem que lhe presta, através do CORREIO DA LAVOURA, pela passagem do seu 2º aniversário à frente da A. B. I.

## Durvalino dos Santos

Despachante Estadual  
Rua dr. Getúlio Vargas, 111  
1º andar - Sala 103  
NOVA IGUASSÚ - E. DO RIO

IMPUREZAS DO SANGUE?

**ELIXIR DE NOGUEIRA**

AUX. TRAT. SIFILIS

## JAIR PEREIRA NEVES

ADVOGADO  
ESCRITÓRIO: RUA GETULIO VARGAS, 157 - TEL. 100  
HORÁRIO: Diariamente das 8 às 12 horas  
NOVA IGUASSÚ - E. DO RIO

# BAIRRO JOANA D'ARC

Vendem-se magníficos lotes de terreno, localizados no prolongamento da rua Paulo de Frontin, a 3 minutos a pé da estação, em rua calçada, com o mais belo panorama e melhor clima da cidade, providos de luz elétrica, água, esgôto e ruas calçadas a paralelepipedos.

VENDAS Á VISTA E A LONGO PRAZO

Tratar com o sr. Jorge, na Praça da Liberdade, 84 - Nova Iguassú - E. do Rio

INHA  
R  
talidades  
para comer  
Garotinha  
vidam.  
sa  
LTD.A.  
9 - Nova Iguassú - E. do Rio

OSOARES  
CRIANÇAS  
ela, 1847-1...  
7hs., exceto às 10h.  
Fios, 145 - Tel. 1...

Agosinho  
serio. Reformas em...  
essenciais - Solda Elétrica  
Oxigênio - Pinturas em...  
- Serviço de Term...  
ins Duarte  
Telefone 129  
E. DO RIO





## O ESPINAFRE

O espinafre é uma verdura que goza de grande popularidade, principalmente depois que o cinema veicou a sua propaganda, nos filmes de marinheiro Popeye.

O espinafre é riquíssimo em vitaminas A e C, contém ainda boa quantidade de vitaminas B1 e B2.

Os minerais que possui, porém, não são bem aproveitados pelo nosso organismo. Rico em cálcio e em ferro, destaca-se, no entanto, como excelente fonte de vitaminas. O espinafre é um dos alimentos mais ricos em vitamina A. — (SAPS).

## Exportação de Laranjas

Informa o Serviço de Economia Rural que, no período de setembro a dezembro do ano passado, foram exportadas 1.070.795 caixas de laranjas, no valor de Cr\$ 106.972.077,70.

A exportação destinou-se aos seguintes mercados: Argentina, 1.035.745 caixas, no valor de Cr\$ 104.791.832,00; França, 17.350 caixas, no valor de Cr\$ 1.350.263,30 e Inglaterra, 16.000 caixas, no valor de Cr\$ 113.923,20.

## Homem do Campo!

Conheça a "equipe da solidariedade".

Dr. Silvio Pereira (Assuntos Econômicos); dr. Gaston Duval (Agrônomo); dr. Nôê Masotti (Veterinário); dr. Henrique Raimo (Avicultura); dr. Elmano Arantes da Cunha (Advogado); e d. Maria Isabel (Orientadora Rural).

Ouvindo diariamente, de 6 às 7hs de manhã, domingos, de 6 às 7hs de manhã.

"RUMO AO CAMPO"

Um programa em ondas médias de 1.000 kcs. e ondas curtas de 19 e 31 metros, pela

RADIO RECORD

PRB 9 - S. Paulo - "A maior"

## Balancete da Festa do dia 19-5-1951

FINALIDADE: Compra de agasalhos para os alunos pobres do Grupo Escolar Rangel Pestana.

### Lucro

Venda de ingressos	17.115,00
Arrecadado no Comercio de Nova Iguaçu	2.540,00
Venda de flores durante a festa	215,00
Lucro do Bar (porcentagem)	36,00
<b>Total</b>	<b>19.906,00</b>

### Despesas

Pano da cortina 32ms a Cr\$ 68,50	2.237,00
Tiragem carretilha, borlas e 70 argolas	107,00
24 metros de morim a 8,00, 6 metros de algodão e 13 metros de chitão	365,40
Importância dada ao sr. Sílfo Renato Campos para compras de tintas e pagamento da mão de obra	1.400,00
Gasolina para transporte dos artistas da Rádio Nacional e gratificação ao motorista	200,00
Gratificação ao sr. Tiquinho	150,00
Gratificações ao sr. Eduardo, D. Germana, D. Alcina, a um electricista e a empregados da Prefeitura	190,00
Gratificações ao senhor que fez os cartazes e aos meninos	25,00
Última publicação de uma nota no "Correio da Lavoura"	40,00
Cartolina, taxas, papel crepon, ligações telefônicas, telegramas e 13 ms. de cadaço	151,60
<b>Total</b>	<b>4.856,00</b>

Saldo 15.050,00

Com o saldo de Cr\$ 15.050,00 foram distribuídas 301 blusas de lã no valor de Cr\$ 50,00 por unidade.

Os recibos referentes às despesas acham-se na secretaria do Grupo Escolar.

Nova Iguaçu, 30 de maio de 1951.

MARIA HERMENGARDA N. RICHARD

## A silvicultura brasileira em...

(Conclusão do 1º página)

tais aumentam constantemente em número e em importância, dando esperanças quanto ao futuro da silvicultura em nossa terra. Já é bastante apreciável o consumo atual de madeira no Brasil, e as possibilidades de exportação, depois de terminada a guerra, são bastante grandes à vista da devastação das matas, que se vai processando por todo o mundo, e a absoluta falta de replantação. Neste ponto a silvicultura goza de situação privilegiada, no Brasil, pois a natureza subtropical facilita o desenvolvimento vegetal numa rapidez incrível. Floresta brasileira, basta dizer que, enquanto o pinho branco da Finlândia, que é o principal produtor de celulose, só pode ser explorado 120 anos depois de plantado e as espécies forçadas a crescerem antes de 80 anos, no Brasil o pinheiro fornece, em 15 anos, excelente celulose, ainda melhor que a estrangeira. (Do livro: Reflorestamento - Volume n. 4 da Biblioteca "Criação e Lavoura" - da Melhoramentos).

## Úlceras das pernas e varises

Processos adotados nos Estados Unidos. Tratamento sem dor e sem operação na maioria dos casos. O método adotado não exige repouso, podendo os doentes continuar seus afazeres diários. Esta especialidade constitui uma das Clínicas do

INSTITUTO CLÍNICO DR. FRANCISCO SANT'ANNA

R. da Assembléia, 32-3º Pav.-8 às 18 hs. TELEFONE 22-4969 - RIO DE JANEIRO

## CORREIO DA LAVOURA

ORGAO INDEPENDENTE FUNDADO EM 22 DE MARÇO DE 1917  
Fundador: SILVINO de AZEREDO

Red. e Oficinas: Rua Bernadino Melo, 2075

Telefone, 180

N.º XXXV

NOVA IGUAÇU (Estado do Rio), 5 DE AGOSTO DE 1951

N. 1.794

CASA **TICIANO** LTDA.

**RÁDIOS**  
(FABRICA E OFICINA PROPRIA)

**DISCOS**

**BICICLETAS**

**FOGÕES**

**KODAKS**

CASA **TICIANO** LTDA.

LOJA: Avenida Nilo Peçanha, 89

Fabrica Rua Min. Mendonça Lima, 233 - N. Iguaçu

PARA SUA MAIOR GARANTIA PROCURE

## FARACO Loterias

UMA CASA QUE NÃO FALHA

Rua Maj. Floriano, 2128

Trav. São Mateus, 58

Tel. 313 - NOVA IGUAÇU

NILÓPOLIS - E. do Rio

## Srs. PAIS!

Não comprem caro...

A  
**CASA SANTOS**

OFERECE Uniformes  
Colegiais, Camisas  
Olimpicas, Meias Sou-  
quetes, Emblemas, Ar-  
tigos Escolares e Obje-  
tos de Escritório.

**CASA SANTOS**

A CASA FORNECEDORA DOS COLEGIOS DE N. IGUAÇU

Rua Marechal Floriano, 1968 - Tel. 280

(EM FRENTE À PONTE DA ESTAÇÃO)

Nova Iguaçu - Estado do Rio

## Prefeitura Municipal de Nilópolis

### EDITAL

Acha-se aberta a concorrência pública para a construção de um Mercado Municipal, no terreno sito à Av. Miranda, esquina da rua João Pessoa (antiga cel. Soares), nesta cidade de Nilópolis.

A construção será custeada integralmente pela firma proponente, que terá como compensação a concessão para sua exploração durante dez anos.

As propostas serão recebidas até o dia 6 de agosto próximo vindouro, às 15 horas, na sede da Prefeitura de Nilópolis, à Av. Getúlio Moura, 1591, — quando serão abertas à presença dos interessados, sendo lavrada a ata, a qual será assinada pelos presentes, — e deverão ser apresentadas de acordo com as instruções contidas nos itens I e II da Portaria nº 1, de 29 de janeiro de 1948.

As plantas, especificações de material e o texto da Portaria nº 1, de 29 de janeiro de 1948, serão fornecidos pela Divisão de Engenharia da Prefeitura nos dias úteis, inclusive aos sábados, das 11 às 17 horas.

Prefeitura Municipal de Nilópolis, 26 de julho de 1950.

EGÍDIO MENDONÇA THURLER — Prefeito

### EDITAL

A Prefeitura Municipal de Nilópolis torna publico, para conhecimento de interessados, que de acordo com o parecer da Comissão de apuração e despacho do Prefeito, foi anulada a licitação nº 11 de junho de 1950, para a construção do Mercado Municipal de que trata o Edital nº 11 de junho de 1950, publicado no "Diário Oficial", de 26 do mesmo mês.

Divisão de Administração, 26 de julho de 1951.

JOSÉ CARLOS PEIXOTO — Chefe de D. A.

**TENDES GRIPPE?**  
**TOMAE O LEGITIMO**

**ALLUMSATIVUM**  
DE  
**COELHO BARBOSA & CIA**

Laboratórios:  
R. Joaquim Palhares, 643-Rio

— Peguem o indicador Homenageando o "Correio da Lavoura", recebendo para o endereço acima

## SAIBA MAIS ESTÁ

Mencio, discípulo e sucessor de Confúcio, foi um corrigível imitador. Realizou, pois, de um mercado, imitando os coqueiros e os mercados. Mudando-se para diante da escola, o imitar os professores decidiu a sua carreira.

O "vigilismo" é a nova e vitoriosa doutrina humana. Emana da obra do pensador Constantino C. Vigil e encontra-se nos livros "Amar e Vigilar", "Terra Virgem", "Revolução Cristã" e na série de publicações pela Melhoramentos.

O "Maabaracta", mais poema indú, é 20 vezes maior que "Os Lusíadas". O "Barrabás", outro célebre poema indú, é maior do que os poemas "Odisséia" e a "Íliada".

Haendel, Beethoven, Schubert, Bach e Mozart figuram com biografias originais, na série "Genios da Música", da Melhoramentos.

"Ciropeia", uma das obras conhecidas de Xenofonte, tem um dos primeiros romances escritos num gênero "educativo". Esse gênero foi retomado por Rousseau com seu livro "Emile".

— Haendel, Beethoven, Schubert, Bach e Mozart figuram com biografias originais, na série "Genios da Música", da Melhoramentos.

"Ciropeia", uma das obras conhecidas de Xenofonte, tem um dos primeiros romances escritos num gênero "educativo". Esse gênero foi retomado por Rousseau com seu livro "Emile".

— Haendel, Beethoven, Schubert, Bach e Mozart figuram com biografias originais, na série "Genios da Música", da Melhoramentos.

"Ciropeia", uma das obras conhecidas de Xenofonte, tem um dos primeiros romances escritos num gênero "educativo". Esse gênero foi retomado por Rousseau com seu livro "Emile".

— Haendel, Beethoven, Schubert, Bach e Mozart figuram com biografias originais, na série "Genios da Música", da Melhoramentos.

"Ciropeia", uma das obras conhecidas de Xenofonte, tem um dos primeiros romances escritos num gênero "educativo". Esse gênero foi retomado por Rousseau com seu livro "Emile".

— Haendel, Beethoven, Schubert, Bach e Mozart figuram com biografias originais, na série "Genios da Música", da Melhoramentos.

"Ciropeia", uma das obras conhecidas de Xenofonte, tem um dos primeiros romances escritos num gênero "educativo". Esse gênero foi retomado por Rousseau com seu livro "Emile".

— Haendel, Beethoven, Schubert, Bach e Mozart figuram com biografias originais, na série "Genios da Música", da Melhoramentos.

"Ciropeia", uma das obras conhecidas de Xenofonte, tem um dos primeiros romances escritos num gênero "educativo". Esse gênero foi retomado por Rousseau com seu livro "Emile".

— Haendel, Beethoven, Schubert, Bach e Mozart figuram com biografias originais, na série "Genios da Música", da Melhoramentos.

"Ciropeia", uma das obras conhecidas de Xenofonte, tem um dos primeiros romances escritos num gênero "educativo". Esse gênero foi retomado por Rousseau com seu livro "Emile".

— Haendel, Beethoven, Schubert, Bach e Mozart figuram com biografias originais, na série "Genios da Música", da Melhoramentos.

"Ciropeia", uma das obras conhecidas de Xenofonte, tem um dos primeiros romances escritos num gênero "educativo". Esse gênero foi retomado por Rousseau com seu livro "Emile".

— Haendel, Beethoven, Schubert, Bach e Mozart figuram com biografias originais, na série "Genios da Música", da Melhoramentos.

"Ciropeia", uma das obras conhecidas de Xenofonte, tem um dos primeiros romances escritos num gênero "educativo". Esse gênero foi retomado por Rousseau com seu livro "Emile".

— Haendel, Beethoven, Schubert, Bach e Mozart figuram com biografias originais, na série "Genios da Música", da Melhoramentos.

"Ciropeia", uma das obras conhecidas de Xenofonte, tem um dos primeiros romances escritos num gênero "educativo". Esse gênero foi retomado por Rousseau com seu livro "Emile".

— Haendel, Beethoven, Schubert, Bach e Mozart figuram com biografias originais, na série "Genios da Música", da Melhoramentos.

"Ciropeia", uma das obras conhecidas de Xenofonte, tem um dos primeiros romances escritos num gênero "educativo". Esse gênero foi retomado por Rousseau com seu livro "Emile".

— Haendel, Beethoven, Schubert, Bach e Mozart figuram com biografias originais, na série "Genios da Música", da Melhoramentos.

"Ciropeia", uma das obras conhecidas de Xenofonte, tem um dos primeiros romances escritos num gênero "educativo". Esse gênero foi retomado por Rousseau com seu livro "Emile".

— Haendel, Beethoven, Schubert, Bach e Mozart figuram com biografias originais, na série "Genios da Música", da Melhoramentos.

"Ciropeia", uma das obras conhecidas de Xenofonte, tem um dos primeiros romances escritos num gênero "educativo". Esse gênero foi retomado por Rousseau com seu livro "Emile".

— Haendel, Beethoven, Schubert, Bach e Mozart figuram com biografias originais, na série "Genios da Música", da Melhoramentos.

"Ciropeia", uma das obras conhecidas de Xenofonte, tem um dos primeiros romances escritos num gênero "educativo". Esse gênero foi retomado por Rousseau com seu livro "Emile".